



**BCEAO**

BANQUE CENTRALE DES ETATS  
DE L'AFRIQUE DE L'OUEST

**QUARTERLY STATISTICAL BULLETIN**

**THIRD QUARTER 2022**



<b>TABLE OF CONTENTS</b>		<b>PAGES</b>
<b>1</b>	<b>MONEY MARKET</b>	<b>3</b>
1.1	BCEAO interest rate	3
1.2	Money market rate	3
1.3	Central Bank financial assistance	4
1.4	Volumes and rates of transactions on the interbank market	5
<b>2</b>	<b>MONETARY STATISTICS</b>	<b>6</b>
2.1	Integrated monetary position	6
<b>3</b>	<b>DEPOSIT AND LENDING RATES</b>	<b>11</b>
3.1	Lending rate	11
3.2	Interest rate on new deposits	11
3.3	Distribution of lending rates by sector	12
<b>4</b>	<b>PUBLIC FINANCES</b>	<b>13</b>
4.1	Statement of government financial transactions (SGFT)	13
<b>5</b>	<b>TREASURY BILLS AND BONDS</b>	<b>16</b>
5.1	Rates on the treasury bills and bonds markets	16
5.2	Issues of treasury bills	16
<b>6</b>	<b>STOCK EXCHANGE</b>	<b>17</b>
6.1	BRVM indexes	17
6.2	Market capitalization, volume and value of BRVM transactions	18
<b>7</b>	<b>SHORT-TERM BUSINESS INDICATORS</b>	<b>19</b>
7.1	Industrial production index	19
7.2	Retail trade turnover index	20
7.3	Business production capacity utilization rate	21
<b>8</b>	<b>PRODUCTION</b>	<b>22</b>
8.1	Cereal production	22
8.2	Nominal gross domestic product	23
8.3	Investment rate	23
8.4	Domestic savings rate	23
8.5	Weight of the business sectors	24
8.6	Change in real GDP	24
<b>9</b>	<b>INTERNATIONAL ENVIRONMENT</b>	
9.1	Real effective exchange rate	25
9.2	Nominal effective interest rate	25
9.3	Bilateral exchange rates	26
9.4	Global commodities prices	28
<b>10</b>	<b>FOREIGN TRADE</b>	<b>30</b>
10.1	Exports	30
10.2	Imports	30
10.3	Balances of payments	31
<b>11</b>	<b>PRICES</b>	<b>36</b>
11.1	Harmonized Index of Consumer Prices	36
11.2	Core inflation	45
11.3	Fuel prices at the pump	46

## 1. MONEY MARKET

**Table 1.1 BCEAO interest rates**

(Levels as a percentage and change in percentage points)

Date of change		Marginal lending rate		Minimum bid rate on cash injections	
		Level	change	Level	change
2016	Sept-17	3,50	-0,25	2,50	-0,25
	Dec-16	4,50	1,00	2,50	
2020	June-24	4,00	-0,50	2,00	-0,50
2022	June-16	4,25	0,25	2,25	0,25
	Sept-16	4,50	0,25	2,50	0,25

Source: BCEAO.

**Table 1.2 Money market rate**

(For liquidity injections with one-week maturities, levels in % and variations in percentage points)

		Weighted average money market rate		Average marginal interest rate	
		Level	change	Level	change
2021	sept	2,0000		2,0000	
	oct.	2,0000		2,0000	
	nov.	2,0000		2,0000	
	dec	2,0000		2,0000	
2022	jan.		-2,0000		-2,0000
	feb.				
	mar.				
	apr.	2,0000		2,0000	
	may	2,0000		2,0000	
	jun.	2,1266	0,1266	2,1266	0,1266
	jul.	2,2500	0,1234	2,2500	0,1234
	aug.	2,2500		2,2500	
	sept	2,3819	0,1319	2,3819	0,1319

Source: BCEAO.

**Table 1.3 Central Bank financial assistance through its tender windows**

(Amounts in billions of CFA F)

Date	One-week auctions				One-month auctions			
	Amount put up for auction	Advances granted	Marginal lending rate	Weighted average interest rate	Amount put up for auction	Advances granted	Marginal lending rate	Weighted average interest rate
July-22	4 430	4 430,1	2,2500%	2,2500%				
Jul 5, 2022								
Jul 12, 2022	4 455	4 455,1	2,2500%	2,2500%				
Jul 19, 2022	4 236	4 236,3	2,2500%	2,2500%				
Jul 26, 2022	4 489	4 489,1	2,2500%	2,2500%	1799,2	1799,2	2,2500%	2,2500%
Aug 2, 2022	4 355	4 354,6	2,2500%	2,2500%				
Aug 9, 2022	4 399	4 399,2	2,2500%	2,2500%				
Aug 22	4 434	4 433,7	2,2500%	2,2500%				
Aug 16, 2022								
Aug 23, 2022	4 542	4 542,3	2,2500%	2,2500%				
Aug 30, 2022	4 562	4 562,2	2,2500%	2,2500%	1709,8	1709,8	2,2500%	2,2500%
Sept-22	4 687	4 686,9	2,2500%	2,2500%				
Sept 6, 2022								
Sept 13, 2022	4 881	4 881,5	2,2500%	2,2500%				
Sept 20, 2022	5 150	5 149,8	2,5000%	2,5000%				
Sept 27, 2022	5 540	5 539,9	2,5000%	2,5000%	1808,0	1808,0	2,2500%	2,2500%

Source: BCEAO.

**Graph 1.1 BCEAO assistance and bank liquidity**  
(In billions of CFA F)

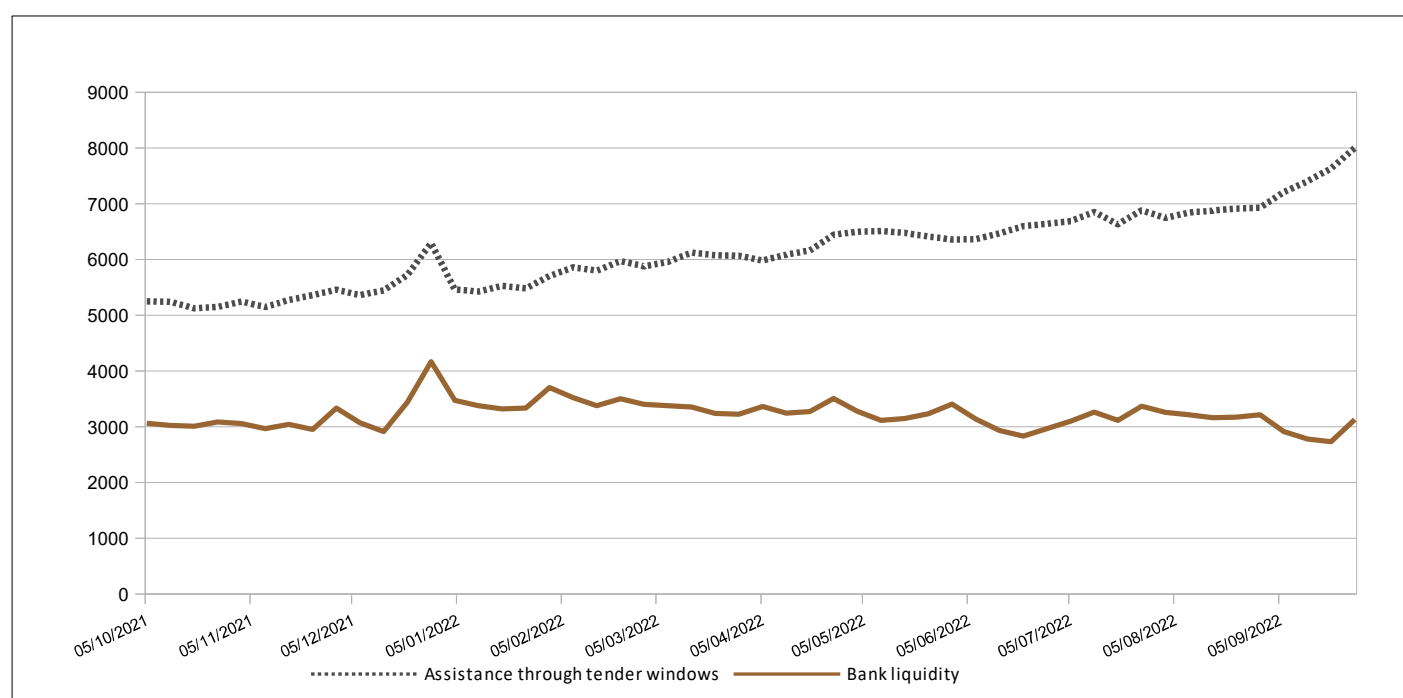

Source: BCEAO.

**Table 1.4 Volumes and rates of transactions on the WAEMU interbank market  
(Amounts in billions of CFA F)**

Date	Volume of transactions across all compartments	One-day rates	One-week rates
July-22	Jul 5, 2022	461,22	3,0427%
	Jul 12, 2022	561,59	2,7361%
	Jul 19, 2022	611,11	2,4017%
	Jul 26, 2022	543,83	2,5041%
Aug-22	Aug 2, 2022	725,04	2,8929%
	Aug 9, 2022	596,31	2,5362%
	Aug 16, 2022	697,15	2,5151%
	Aug 23, 2022	705,19	3,0787%
	Aug 30, 2022	705,19	3,0787%
Sept-22	Sept 6, 2022	740,92	2,6860%
	Sept 13, 2022	676,24	2,4534%
	Sept 20, 2022	695,17	3,1016%
	Sept 27, 2022	675,09	3,1412%

Source: BCEAO.

**Graph 1.2 Rates on the interbank market and key BCEAO interest rates  
(As a percentage)**

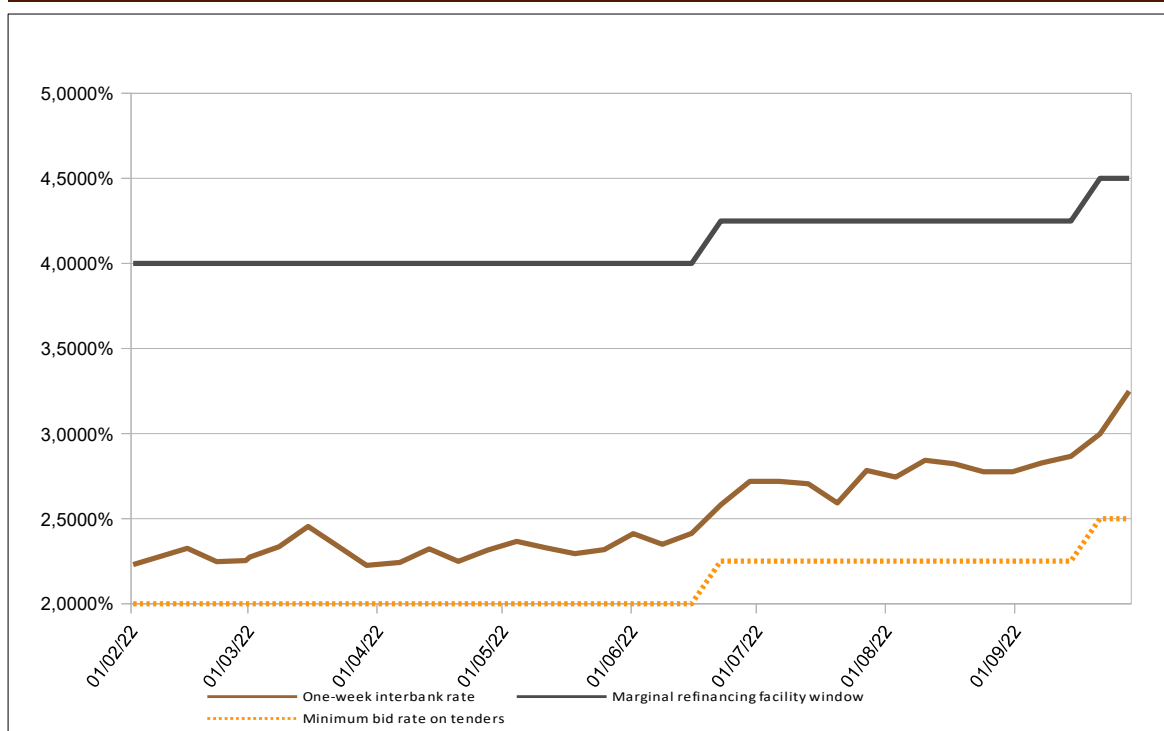

Source: BCEAO.

## 2. MONETARY STATISTICS

**Table 2.1 BENIN- Integrated monetary situation**

(Outstanding at the end of the period, in millions of CFA francs, except where otherwise indicated)

	3Q2021	4Q2021	1Q2022	2Q2022	3Q2022	3Q22/3Q21 (en %)
<b>BROAD MONEY SUPPLY</b>						
<b>Currency outside banks</b>	<b>647,66</b>	<b>751,18</b>	<b>835,45</b>	<b>845,90</b>	<b>819,18</b>	<b>26,5</b>
Transferable deposits	1 150,01	1 404,32	1 356,67	1 339,31	1 385,24	20,5
<b>M1</b>	<b>1 797,67</b>	<b>2 155,50</b>	<b>2 192,12</b>	<b>2 185,21</b>	<b>2 204,42</b>	<b>22,6</b>
Other deposits included in the money stock (1)	1 131,18	1 048,20	1 065,86	1 078,19	1 072,74	-5,2
<b>MONEY SUPPLY (M2)</b>	<b>2 928,85</b>	<b>3 203,70</b>	<b>3 257,98</b>	<b>3 263,40</b>	<b>3 277,16</b>	<b>11,9</b>
<b>MONEY SUPPLY COUNTERPARTS</b>						
<b>Net foreign assets</b>	<b>2 089,02</b>	<b>2 130,40</b>	<b>2 079,02</b>	<b>2 126,10</b>	<b>2 141,70</b>	<b>2,5</b>
BCEAO	151,77	137,30	82,19	99,31	58,40	-61,5
Banks	1 937,25	1 993,10	1 996,83	2 026,79	2 083,30	7,5
<b>Domestic claims</b>	<b>1 389,46</b>	<b>1 706,24</b>	<b>1 728,16</b>	<b>1 682,30</b>	<b>1 716,32</b>	<b>23,5</b>
Net claims on the central government	-265,17	-71,15	-80,20	-158,48	-108,02	-59,3
BCEAO	-18,49	87,53	-17,06	-76,45	-71,75	287,9
Banks	-246,68	-158,68	-63,14	-82,03	-36,27	-85,3
Claims on other sectors	1 654,63	1 777,39	1 808,36	1 840,78	1 824,34	10,3
BCEAO	3,71	3,52	3,52	3,50	3,35	-9,6
Banks	1 650,92	1 773,87	1 804,84	1 837,28	1 820,98	10,3
<b>Non-monetary liabilities (2)</b>	<b>501,04</b>	<b>548,67</b>	<b>542,88</b>	<b>538,20</b>	<b>597,72</b>	<b>19,3</b>
<b>Other items (net) (3)</b>	<b>48,59</b>	<b>84,26</b>	<b>6,32</b>	<b>6,80</b>	<b>-16,86</b>	<b>-134,7</b>
<b>TOTAL COUNTERPARTS OF M2 (4)</b>	<b>2 928,85</b>	<b>3 203,70</b>	<b>3 257,98</b>	<b>3 263,40</b>	<b>3 277,16</b>	<b>11,9</b>

Source: BCEAO.

**Table 2.2 BURKINA FASO - Integrated monetary situation**

(Outstanding at the end of the period, in billions of CFA francs, except where otherwise indicated)

	3Q2021	4Q2021	1Q2022	2Q2022	3Q2022	3Q22/3Q21 (en %)
<b>BROAD MONEY SUPPLY</b>						
<b>Currency outside banks</b>	<b>648,64</b>	<b>901,77</b>	<b>833,37</b>	<b>825,14</b>	<b>738,00</b>	<b>13,8</b>
Transferable deposits	2 453,04	2 783,65	2 712,23	2 726,06	2 682,88	9,4
<b>M1</b>	<b>3 101,68</b>	<b>3 685,42</b>	<b>3 545,60</b>	<b>3 551,19</b>	<b>3 420,89</b>	<b>10,3</b>
Other deposits included in the money stock (1)	1 921,10	1 967,91	2 019,94	2 084,74	2 118,17	10,3
<b>MONEY SUPPLY (M2)</b>	<b>5 022,78</b>	<b>5 653,33</b>	<b>5 565,54</b>	<b>5 635,94</b>	<b>5 539,06</b>	<b>10,3</b>
<b>MONEY SUPPLY COUNTERPARTS</b>						
<b>Net foreign assets</b>	<b>2 431,22</b>	<b>2 704,98</b>	<b>2 406,61</b>	<b>2 297,10</b>	<b>2 259,38</b>	<b>-7,1</b>
BCEAO	595,85	535,65	214,43	-2,02	-153,48	-125,8
Banks	1 835,38	2 169,34	2 192,18	2 299,12	2 412,86	31,5
<b>Domestic claims</b>	<b>3 296,69</b>	<b>3 487,39</b>	<b>3 741,59</b>	<b>3 954,52</b>	<b>4 014,86</b>	<b>21,8</b>
Net claims on the central government	10,24	-66,51	135,87	79,67	126,00	1131,0
BCEAO	-241,14	-95,40	66,09	36,67	-127,97	-46,9
Banks	251,38	28,89	69,79	43,00	253,97	1,0
Claims on other sectors	3 286,45	3 553,90	3 605,72	3 874,85	3 888,86	18,3
BCEAO	7,82	7,65	8,23	8,90	9,21	17,9
Banks	3 278,64	3 546,25	3 597,48	3 865,95	3 879,65	18,3
<b>Non-monetary liabilities (2)</b>	<b>932,79</b>	<b>1 020,10</b>	<b>1 080,00</b>	<b>1 122,25</b>	<b>1 237,96</b>	<b>32,7</b>
<b>Other items (net) (3)</b>	<b>-227,66</b>	<b>-481,06</b>	<b>-497,34</b>	<b>-506,57</b>	<b>-502,78</b>	<b>120,9</b>
<b>TOTAL COUNTERPARTS OF M2 (4)</b>	<b>5 022,78</b>	<b>5 653,33</b>	<b>5 565,54</b>	<b>5 635,94</b>	<b>5 539,06</b>	<b>10,3</b>

Source: BCEAO.

(1) Term deposits and special savings accounts opened in banks, interest-bearing deposits opened in the books of the Central Bank

(2) Comprising shares and other interests in deposit institutions and their non-monetary commitments to other sectors

(3) Comprising consolidation adjustments and the net balance of non-classified assets, particularly miscellaneous items and non-financial assets

(4) Total counterparts = Net foreign assets + Domestic claims - Non-monetary liabilities - Other items (net)

**Table 2.3 COTE D'IVOIRE – Integrated monetary position**  
(Outstanding at the end of the period, in billions of CFA francs, except where otherwise indicated)

	3Q2021	4Q2021	1Q2022	2Q2022	3Q2022	3Q22/3Q21 (en %)
<b>BROAD MONEY SUPPLY</b>						
<b>Currency outside banks</b>	<b>3 248,49</b>	<b>3 668,98</b>	<b>3 756,88</b>	<b>3 602,30</b>	<b>3 357,60</b>	<b>3,4</b>
Transferable deposits	6 371,55	7 192,00	7 020,66	7 089,29	7 392,35	16,0
<b>M1</b>	<b>9 620,03</b>	<b>10 860,98</b>	<b>10 777,54</b>	<b>10 691,59</b>	<b>10 749,95</b>	<b>11,7</b>
Other deposits included in the money stock (1)	4 435,75	4 574,31	4 639,54	4 729,76	4 764,56	7,4
<b>MONEY SUPPLY (M2)</b>	<b>14 055,78</b>	<b>15 435,29</b>	<b>15 417,08</b>	<b>15 421,36</b>	<b>15 514,51</b>	<b>10,4</b>
<b>MONEY SUPPLY COUNTERPARTS</b>						
<b>Net foreign assets</b>	<b>4 192,81</b>	<b>4 154,22</b>	<b>4 120,06</b>	<b>3 676,48</b>	<b>3 731,46</b>	<b>-11,0</b>
BCEAO	2 623,13	2 892,07	2 649,40	2 195,27	1 988,70	-24,2
Banks	1 569,68	1 262,15	1 470,66	1 481,21	1 742,76	11,0
<b>Domestic claims</b>	<b>12 205,82</b>	<b>13 761,82</b>	<b>14 079,58</b>	<b>14 473,40</b>	<b>14 324,38</b>	<b>17,4</b>
Net claims on the central government	4 154,19	4 614,61	4 915,62	5 463,33	5 207,41	25,4
BCEAO	1 046,24	1 502,81	1 471,29	1 307,48	1 118,44	6,9
Banks	3 107,95	3 111,80	3 444,33	4 155,84	4 088,97	31,6
Claims on other sectors	8 051,63	9 147,21	9 163,95	9 010,07	9 116,97	13,2
BCEAO	9,66	7,93	8,63	8,49	8,01	-17,0
Banks	8 041,97	9 139,28	9 155,33	9 001,58	9 108,96	13,3
<b>Non-monetary liabilities (2)</b>	<b>2 200,56</b>	<b>2 404,00</b>	<b>2 717,29</b>	<b>2 509,77</b>	<b>2 525,47</b>	<b>14,8</b>
<b>Other items (net) (3)</b>	<b>142,29</b>	<b>76,75</b>	<b>65,26</b>	<b>218,75</b>	<b>15,86</b>	<b>-88,9</b>
<b>TOTAL COUNTERPARTS OF M2 (4)</b>	<b>14 055,78</b>	<b>15 435,29</b>	<b>15 417,08</b>	<b>15 421,36</b>	<b>15 514,51</b>	<b>10,4</b>

Source: BCEAO.

**Table 2.4 GUINEA-BISSAU – Integrated monetary position**  
(Outstanding at the end of the period, in billions of CFA francs, except where otherwise indicated)

	3Q2021	4Q2021	1Q2022	2Q2022	3Q2022	3Q22/3Q21 (en %)
<b>BROAD MONEY SUPPLY</b>						
<b>Currency outside banks</b>	<b>305,89</b>	<b>251,36</b>	<b>308,19</b>	<b>352,52</b>	<b>295,77</b>	<b>-3,3</b>
Transferable deposits	112,59	106,53	96,20	119,63	114,05	1,3
<b>M1</b>	<b>418,49</b>	<b>357,89</b>	<b>404,38</b>	<b>472,14</b>	<b>409,82</b>	<b>-2,1</b>
Other deposits included in the money stock (1)	70,53	71,80	70,71	71,58	77,29	9,6
<b>MONEY SUPPLY (M2)</b>	<b>489,01</b>	<b>429,69</b>	<b>475,10</b>	<b>543,72</b>	<b>487,11</b>	<b>-0,4</b>
<b>MONEY SUPPLY COUNTERPARTS</b>						
<b>Net foreign assets</b>	<b>331,61</b>	<b>275,95</b>	<b>292,29</b>	<b>325,73</b>	<b>269,17</b>	<b>-18,8</b>
BCEAO	229,91	163,33	182,14	222,36	157,09	-31,7
Banks	101,71	112,62	110,15	103,38	112,08	10,2
<b>Domestic claims</b>	<b>227,68</b>	<b>230,33</b>	<b>230,41</b>	<b>276,49</b>	<b>277,48</b>	<b>21,9</b>
Net claims on the central government	43,82	72,45	78,52	84,75	83,34	90,2
BCEAO	33,49	66,80	62,05	62,66	66,08	97,3
Banks	10,33	5,65	16,46	22,09	17,26	67,1
Claims on other sectors	183,86	157,88	151,90	191,75	194,14	5,6
BCEAO	4,06	4,09	4,11	4,08	4,18	2,9
Banks	179,80	153,79	147,79	187,67	189,96	5,6
<b>Non-monetary liabilities (2)</b>	<b>48,57</b>	<b>47,86</b>	<b>48,37</b>	<b>51,98</b>	<b>51,49</b>	<b>6,0</b>
<b>Other items (net) (3)</b>	<b>21,71</b>	<b>28,73</b>	<b>-0,75</b>	<b>6,52</b>	<b>8,04</b>	<b>-63,0</b>
<b>TOTAL COUNTERPARTS OF M2 (4)</b>	<b>489,01</b>	<b>429,69</b>	<b>475,10</b>	<b>543,72</b>	<b>487,11</b>	<b>-0,4</b>

Source: BCEAO.

(1) Term deposits and special savings accounts opened in banks, interest-bearing deposits opened in the books of the Central Bank

(2) Comprising shares and other interests in deposit institutions and their non-monetary commitments to other sectors

(3) Comprising consolidation adjustments and the net balance of non-classified assets, particularly miscellaneous items and non-financial assets

(4) Total counterparts = Net foreign assets + Domestic claims - Non-monetary liabilities - Other items (net)



<b>Table 2.5 MALI- Integrated monetary situation</b>						
<b>(Outstanding at the end of the period, in billions of CFA francs, except where otherwise indicated)</b>						
	3Q2021	4Q2021	1Q2022	2Q2022	3Q2022	3Q22/3Q21 (en %)
<b>BROAD MONEY SUPPLY</b>						
<b>Currency outside banks</b>	<b>985,05</b>	<b>1 034,66</b>	<b>1 182,04</b>	<b>1 235,54</b>	<b>1 105,12</b>	<b>12,2</b>
Transferable deposits	1 782,88	2 030,06	1 954,12	2 007,82	1 987,33	11,5
<b>M1</b>	<b>2 767,92</b>	<b>3 064,72</b>	<b>3 136,16</b>	<b>3 243,36</b>	<b>3 092,45</b>	<b>11,7</b>
Other deposits included in the money stock (1)	1 226,94	1 216,80	1 291,30	1 339,06	1 284,02	4,7
<b>MONEY SUPPLY (M2)</b>	<b>3 994,86</b>	<b>4 281,52</b>	<b>4 427,46</b>	<b>4 582,43</b>	<b>4 376,48</b>	<b>9,6</b>
<b>MONEY SUPPLY COUNTERPARTS</b>						
<b>Net foreign assets</b>	<b>1 187,55</b>	<b>932,71</b>	<b>973,77</b>	<b>940,29</b>	<b>142,02</b>	<b>-88,0</b>
BCEAO	685,81	486,73	494,34	484,56	-56,55	-108,2
Banks	501,74	445,98	479,43	455,73	198,56	-60,4
<b>Domestic claims</b>	<b>3 484,32</b>	<b>3 981,05</b>	<b>4 077,48</b>	<b>4 303,29</b>	<b>5 116,09</b>	<b>46,8</b>
Net claims on the central government	473,72	750,34	843,61	877,08	1 412,26	198,1
BCEAO	-11,36	377,97	418,42	408,17	396,51	-3589,9
Banks	485,08	372,36	425,19	468,91	1 015,75	109,4
Claims on other sectors	3 010,60	3 230,72	3 233,87	3 426,21	3 703,83	23,0
BCEAO	5,04	4,64	4,44	4,32	4,22	-16,3
Banks	3 005,55	3 226,08	3 229,43	3 421,88	3 699,61	23,1
<b>Non-monetary liabilities (2)</b>	<b>754,18</b>	<b>769,22</b>	<b>741,04</b>	<b>783,53</b>	<b>811,15</b>	<b>7,6</b>
<b>Other items (net) (3)</b>	<b>-77,17</b>	<b>-136,99</b>	<b>-117,25</b>	<b>-122,38</b>	<b>70,48</b>	<b>-191,3</b>
<b>TOTAL COUNTERPARTS OF M2 (4)</b>	<b>3 994,86</b>	<b>4 281,52</b>	<b>4 427,46</b>	<b>4 582,43</b>	<b>4 376,48</b>	<b>9,6</b>

Source: BCEAO.

<b>Table 2.6 NIGER- Integrated monetary situation</b>						
<b>(Outstanding at the end of the period, in billions of CFA francs, except where otherwise indicated)</b>						
	3Q2021	4Q2021	1Q2022	2Q2022	3Q2022	3Q22/3Q21 (en %)
<b>BROAD MONEY SUPPLY</b>						
<b>Currency outside banks</b>	<b>517,46</b>	<b>542,32</b>	<b>556,91</b>	<b>615,63</b>	<b>621,14</b>	<b>20,0</b>
Transferable deposits	667,65	725,15	700,82	744,26	742,34	11,2
<b>M1</b>	<b>1 185,12</b>	<b>1 267,47</b>	<b>1 257,73</b>	<b>1 359,89</b>	<b>1 363,48</b>	<b>15,1</b>
Other deposits included in the money stock (1)	380,72	381,93	387,41	370,87	380,30	-0,1
<b>MONEY SUPPLY (M2)</b>	<b>1 565,83</b>	<b>1 649,40</b>	<b>1 645,14</b>	<b>1 730,76</b>	<b>1 743,78</b>	<b>11,4</b>
<b>MONEY SUPPLY COUNTERPARTS</b>						
<b>Net foreign assets</b>	<b>663,25</b>	<b>686,51</b>	<b>529,24</b>	<b>635,18</b>	<b>457,37</b>	<b>-31,0</b>
BCEAO	421,77	404,80	310,02	364,74	175,07	-58,5
Banks	241,48	281,72	219,23	270,44	282,30	16,9
<b>Domestic claims</b>	<b>1 227,75</b>	<b>1 351,55</b>	<b>1 457,90</b>	<b>1 459,49</b>	<b>1 650,19</b>	<b>34,4</b>
Net claims on the central government	60,43	145,79	227,83	216,65	352,77	483,7
BCEAO	-92,31	-14,85	33,67	47,44	176,84	-291,6
Banks	152,74	160,64	194,15	169,21	175,93	15,2
Claims on other sectors	1 167,32	1 205,76	1 230,07	1 242,84	1 297,43	11,1
BCEAO	4,06	4,04	3,92	3,95	3,81	-6,0
Banks	1 163,27	1 201,72	1 226,15	1 238,89	1 293,62	11,2
<b>Non-monetary liabilities (2)</b>	<b>315,20</b>	<b>320,39</b>	<b>335,11</b>	<b>334,67</b>	<b>361,34</b>	<b>14,6</b>
<b>Other items (net) (3)</b>	<b>9,97</b>	<b>68,27</b>	<b>6,88</b>	<b>29,24</b>	<b>2,44</b>	<b>-75,5</b>
<b>TOTAL COUNTERPARTS OF M2 (4)</b>	<b>1 565,83</b>	<b>1 649,40</b>	<b>1 645,14</b>	<b>1 730,76</b>	<b>1 743,78</b>	<b>11,4</b>

Source: BCEAO.

(1) Term deposits and special savings accounts opened in banks, interest-bearing deposits opened in the books of the Central Bank

(2) Comprising shares and other interests in deposit institutions and their non-monetary commitments to other sectors

(3) Comprising consolidation adjustments and the net balance of non-classified assets, particularly miscellaneous items and non-financial assets

(4) Total counterparts = Net foreign assets + Domestic claims - Non-monetary liabilities - Other items (net)

<b>Table 2.7 SENEGAL- Integrated monetary situation</b>						
<b>(Outstanding at the end of the period, in billions of CFA francs, except where otherwise indicated)</b>						
	3Q2021	4Q2021	1Q2022	2Q2022	3Q2022	3Q22/3Q21 (en %)
<b>BROAD MONEY SUPPLY</b>						
<b>Currency outside banks</b>	<b>1 800,63</b>	<b>1 961,31</b>	<b>1 831,42</b>	<b>2 017,00</b>	<b>2 074,34</b>	<b>15,2</b>
Transferable deposits	3 247,22	3 319,79	3 714,70	4 051,36	4 015,55	23,7
<b>M1</b>	<b>5 047,85</b>	<b>5 281,11</b>	<b>5 546,12</b>	<b>6 068,36</b>	<b>6 089,88</b>	<b>20,6</b>
Other deposits included in the money stock (1)	2 088,23	2 040,07	2 231,05	2 325,22	2 356,03	12,8
<b>MONEY SUPPLY (M2)</b>	<b>7 136,08</b>	<b>7 321,17</b>	<b>7 777,17</b>	<b>8 393,58</b>	<b>8 445,91</b>	<b>18,4</b>
<b>MONEY SUPPLY COUNTERPARTS</b>						
<b>Net foreign assets</b>	<b>2 268,68</b>	<b>1 995,75</b>	<b>2 289,62</b>	<b>2 513,48</b>	<b>1 791,11</b>	<b>-21,1</b>
BCEAO	1 458,88	1 451,42	1 451,53	1 638,19	930,31	-36,2
Banks	809,79	544,33	838,10	875,30	860,80	6,3
<b>Domestic claims</b>	<b>6 461,77</b>	<b>6 755,53</b>	<b>7 306,79</b>	<b>7 317,89</b>	<b>8 016,80</b>	<b>24,1</b>
Net claims on the central government	1 599,67	1 812,16	2 032,64	1 879,61	2 225,76	39,1
BCEAO	201,18	323,04	440,07	377,99	651,89	224,0
Banks	1 398,49	1 489,12	1 592,57	1 501,63	1 573,87	12,5
Claims on other sectors	4 862,10	4 943,37	5 274,15	5 438,27	5 791,04	19,1
BCEAO	4,25	4,18	4,08	4,12	4,02	-5,6
Banks	4 857,85	4 939,19	5 270,07	5 434,16	5 787,02	19,1
<b>Non-monetary liabilities (2)</b>	<b>1 392,26</b>	<b>1 294,48</b>	<b>1 503,74</b>	<b>1 512,53</b>	<b>1 543,92</b>	<b>10,9</b>
<b>Other items (net) (3)</b>	<b>202,11</b>	<b>135,63</b>	<b>315,50</b>	<b>-74,74</b>	<b>-181,92</b>	<b>-190,0</b>
<b>TOTAL COUNTERPARTS OF M2 (4)</b>	<b>7 136,08</b>	<b>7 321,17</b>	<b>7 777,17</b>	<b>8 393,58</b>	<b>8 445,91</b>	<b>18,4</b>

Source: BCEAO.

<b>Table 2.8 TOGO- Integrated monetary situation</b>						
<b>(Outstanding at the end of the period, in billions of CFA francs, except where otherwise indicated)</b>						
	3Q2021	4Q2021	1Q2022	2Q2022	3Q2022	3Q22/3Q21 (en %)
<b>BROAD MONEY SUPPLY</b>						
<b>Currency outside banks</b>	<b>323,87</b>	<b>319,85</b>	<b>318,26</b>	<b>321,75</b>	<b>291,67</b>	<b>-9,9</b>
Transferable deposits	929,03	923,35	1 052,49	1 071,72	1 063,34	14,5
<b>M1</b>	<b>1 252,89</b>	<b>1 243,21</b>	<b>1 370,75</b>	<b>1 393,46</b>	<b>1 355,01</b>	<b>8,2</b>
Other deposits included in the money stock (1)	985,80	1 013,13	1 044,48	1 094,23	1 104,84	12,1
<b>MONEY SUPPLY (M2)</b>	<b>2 238,69</b>	<b>2 256,34</b>	<b>2 415,23</b>	<b>2 487,69</b>	<b>2 459,85</b>	<b>9,9</b>
<b>MONEY SUPPLY COUNTERPARTS</b>						
<b>Net foreign assets</b>	<b>1 071,58</b>	<b>1 090,91</b>	<b>1 215,41</b>	<b>1 309,64</b>	<b>1 077,26</b>	<b>0,5</b>
BCEAO	43,48	-28,79	-61,61	-66,22	-422,10	-1070,8
Banks	1 028,10	1 119,70	1 277,02	1 375,85	1 499,36	45,8
<b>Domestic claims</b>	<b>1 404,27</b>	<b>1 432,40</b>	<b>1 485,30</b>	<b>1 421,55</b>	<b>1 667,74</b>	<b>18,8</b>
Net claims on the central government	-32,53	7,37	65,13	4,55	126,22	-488,0
BCEAO	30,14	68,50	169,09	95,73	252,54	737,9
Banks	-62,67	-61,14	-103,96	-91,19	-126,33	101,6
Claims on other sectors	1 436,80	1 425,04	1 420,18	1 417,00	1 541,52	7,3
BCEAO	9,82	14,33	14,10	19,46	22,24	126,4
Banks	1 426,98	1 410,71	1 406,07	1 397,54	1 519,28	6,5
<b>Non-monetary liabilities (2)</b>	<b>252,39</b>	<b>287,92</b>	<b>311,85</b>	<b>339,13</b>	<b>344,44</b>	<b>36,5</b>
<b>Other items (net) (3)</b>	<b>-15,23</b>	<b>-20,95</b>	<b>-26,36</b>	<b>-95,63</b>	<b>-59,29</b>	<b>289,4</b>
<b>TOTAL COUNTERPARTS OF M2 (4)</b>	<b>2 238,69</b>	<b>2 256,34</b>	<b>2 415,23</b>	<b>2 487,69</b>	<b>2 459,85</b>	<b>9,9</b>

Source: BCEAO.

(1) Term deposits and special savings accounts opened in banks, interest-bearing deposits opened in the books of the Central Bank

(2) Comprising shares and other interests in deposit institutions and their non-monetary commitments to other sectors

(3) Comprising consolidation adjustments and the net balance of non-classified assets, particularly miscellaneous items and non-financial assets

(4) Total counterparts = Net foreign assets + Domestic claims - Non-monetary liabilities - Other items (net)

**Table 2.9 UEMOA- Integrated monetary situation**  
(Outstanding at the end of the period, in billions of CFA francs, except where otherwise indicated)

	3Q2021	4Q2021	1Q2022	2Q2022	3Q2022	3Q22/3Q21 (en %)
<b>BROAD MONEY SUPPLY</b>						
<b>Currency outside banks</b>	<b>8 477,70</b>	<b>9 431,44</b>	<b>9 622,51</b>	<b>9 815,77</b>	<b>9 302,83</b>	<b>9,7</b>
Transferable deposits	17 261,17	19 174,89	19 289,68	19 991,40	20 176,37	16,9
<b>M1</b>	<b>25 738,86</b>	<b>28 606,34</b>	<b>28 912,19</b>	<b>29 807,17</b>	<b>29 479,20</b>	<b>14,5</b>
Other deposits included in the money stock (1)	12 620,42	12 860,64	13 173,46	13 454,86	13 635,61	8,0
<b>MONEY SUPPLY (M2)</b>	<b>38 359,28</b>	<b>41 466,98</b>	<b>42 085,65</b>	<b>43 262,03</b>	<b>43 114,81</b>	<b>12,4</b>
<b>MONEY SUPPLY COUNTERPARTS</b>						
<b>Net foreign assets</b>	<b>7 624,39</b>	<b>7 746,55</b>	<b>7 086,43</b>	<b>6 578,88</b>	<b>4 070,42</b>	<b>-46,6</b>
BCEAO	8 822,28	8 878,36	8 185,39	7 756,99	5 463,97	-38,1
Banks	-1 197,89	-1 131,82	-1 098,96	-1 178,11	-1 393,56	16,3
<b>Domestic claims</b>	<b>39 935,99</b>	<b>43 080,28</b>	<b>44 942,13</b>	<b>46 165,61</b>	<b>48 361,25</b>	<b>21,1</b>
Net claims on the central government	14 514,49	15 651,07	17 037,90	17 708,67	18 734,73	29,1
BCEAO	1 098,29	2 336,03	2 766,42	2 402,77	2 635,13	139,9
Banks	13 416,20	13 315,05	14 271,48	15 305,90	16 099,60	20,0
Claims on other sectors	25 421,49	27 429,20	27 904,23	28 456,95	29 626,52	16,5
BCEAO	560,91	566,97	576,58	584,21	590,93	5,4
Banks	24 860,58	26 862,24	27 327,66	27 872,74	29 035,59	16,8
<b>Non-monetary liabilities (2)</b>	<b>9 760,08</b>	<b>10 452,08</b>	<b>11 103,97</b>	<b>10 700,46</b>	<b>11 240,44</b>	<b>15,2</b>
<b>Other items (net) (3)</b>	<b>-558,99</b>	<b>-1 092,23</b>	<b>-1 161,06</b>	<b>-1 217,99</b>	<b>-1 923,59</b>	<b>244,1</b>
<b>TOTAL COUNTERPARTS OF M2 (4)</b>	<b>38 359,28</b>	<b>41 466,98</b>	<b>42 085,65</b>	<b>43 262,03</b>	<b>43 114,81</b>	<b>12,4</b>

Source: BCEAO.

- (1) Term deposits and special savings accounts opened in banks, interest-bearing deposits opened in the books of the Central Bank  
(2) Comprising shares and other interests in deposit institutions and their non-monetary commitments to other sectors  
(3) Comprising consolidation adjustments and the net balance of non-classified assets, particularly miscellaneous items and non-financial assets  
(4) Total counterparts = Net foreign assets + Domestic claims - Non-monetary liabilities - Other items (net)

**Graph 2.1 Trends in the money supply and domestic claims in WAEMU**  
(Year over year as a percentage)

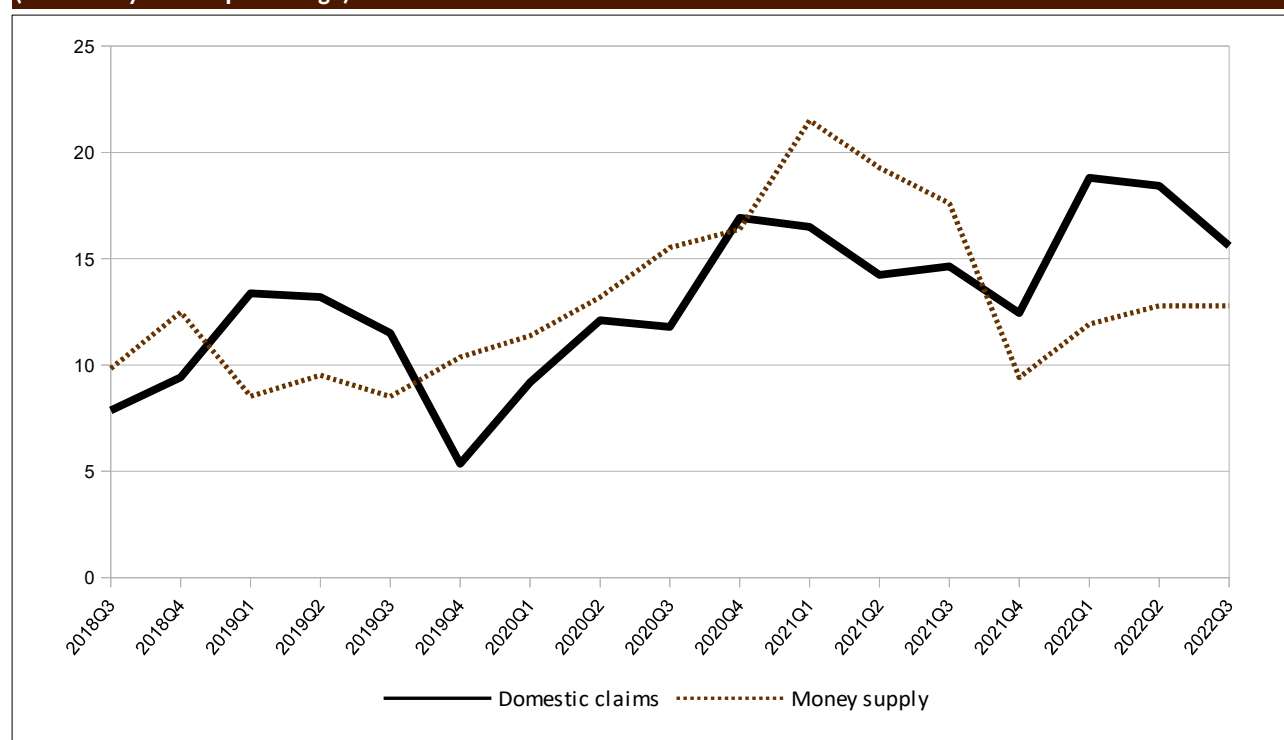

Source: BCEAO.

### 3. DEPOSIT AND LENDING RATES

**Table 3.1 Lending rates on bank loans**  
(average value over the period as a percentage)

	Benin	Burkina Faso	Côte d'Ivoire	Guinea-Bissau	Mali	Niger	Senegal	Togo	WAEMU
2018	7,78	7,44	6,33	9,23	7,86	9,23	5,89	8,16	6,79
2019	7,31	7,27	6,34	8,48	7,69	9,39	5,81	7,69	6,68
2020	7,16	6,86	6,47	8,42	7,85	8,48	5,78	7,58	6,62
2021	6,94	6,75	5,73	8,85	7,54	8,26	5,70	7,44	6,31
2021 Q3	7,80	6,73	5,48	8,94	7,53	8,61	5,59	7,74	6,20
Q4	6,97	6,81	5,28	9,36	7,53	8,24	5,72	7,71	6,23
2022 Q1	6,78	6,90	5,75	8,15	7,71	8,34	5,52	6,92	6,27
Q2	6,98	7,05	5,83	9,62	7,32	8,68	5,66	7,24	6,35
Q3	7,44	7,22	6,06	8,94	7,42	8,31	5,70	7,40	6,51
Change in relation to the previous quarter (in percentage points)									
2022 Q3	0,47	0,17	0,22	-0,68	0,10	-0,37	0,04	0,17	0,16
Change in relation to the same quarter the previous year (in percentage points)									
2022 Q3	-0,36	0,49	0,58	0,00	-0,11	-0,30	0,11	-0,33	0,31

Source: BCEAO.

(\*) Provisional data

**Table 3.2 Average interest rates on new bank deposits**  
(average value over the period as a percentage)

	Benin	Burkina Faso	Côte d'Ivoire	Guinea-Bissau	Mali	Niger	Senegal	Togo	WAEMU
2018	5,76	5,70	4,98	4,62	4,92	5,70	5,46	5,69	5,41
2019	5,35	5,87	4,82	4,61	5,00	5,82	5,39	5,57	5,34
2020	5,54	5,63	4,61	4,59	4,73	5,66	4,64	5,63	5,10
2021	5,41	5,62	4,71	5,57	4,99	5,51	4,86	5,74	5,12
2021 Q3	5,21	5,81	4,63	5,02	5,04	5,88	5,88	5,72	5,51
Q4	5,41	5,64	4,74	4,60	4,87	5,94	5,80	5,62	5,33
2022 Q1	5,46	5,80	4,52	4,19	4,87	5,85	5,34	5,61	5,23
Q2	5,16	5,66	4,64	4,16	5,18	6,13	5,04	5,65	5,15
Q3	5,23	5,09	4,83	5,75	5,02	5,93	5,19	5,63	5,14
Change in relation to the previous quarter (in percentage points)									
2022 Q3	0,07	-0,57	0,19	1,59	-0,16	-0,20	0,15	-0,03	-0,01
Change in relation to the same quarter the previous year (in percentage points)									
2022 Q3	0,02	-0,72	0,20	0,73	-0,01	0,05	-0,69	-0,09	-0,37

Source: BCEAO.

**Graph 3.1 Trends in deposit and lending rates in WAEMU**  
(As a percentage)

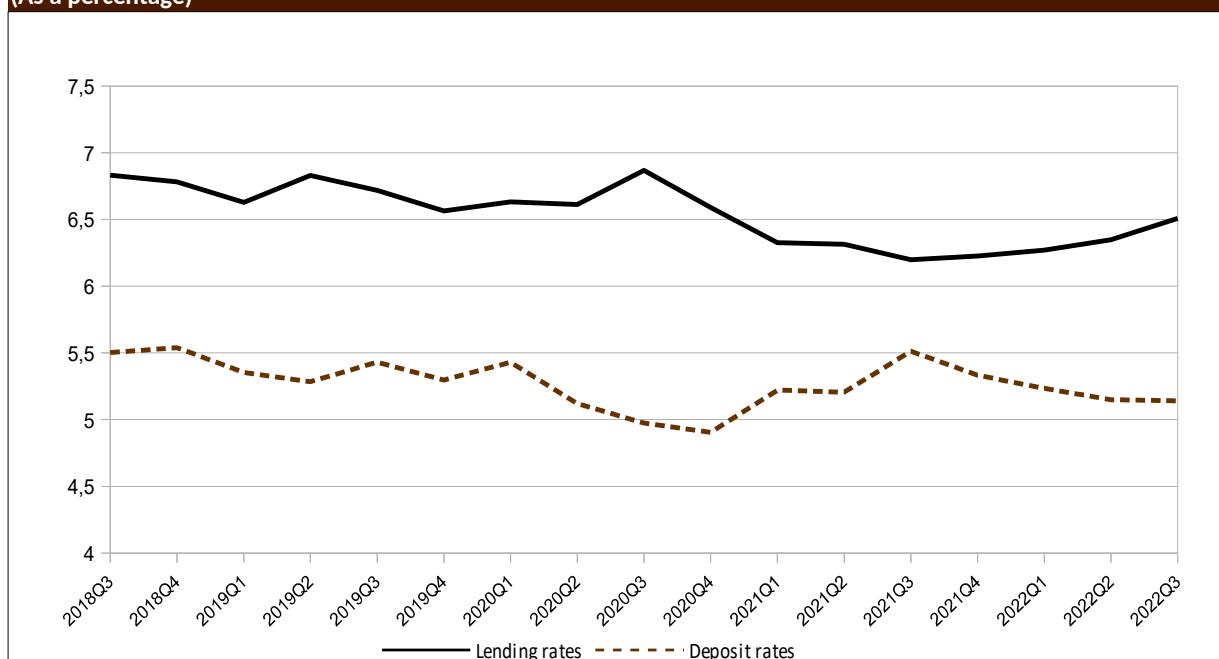

Source: BCEAO.

**Table 3.3 WAEMU - Lending rates on bank loans by type of customer**  
(average value over the period as a percentage)

		State and similar organizations	Individuals	Financial customers	State corporations and public firms of an industrial or commercial nature	Insurance and Pension funds	Private businesses in the production sector
2019		6,00	7,63	7,42	5,36	7,61	6,39
2020		5,90	7,29	7,32	5,42	7,22	6,31
2021		4,82	7,40	6,16	5,38	6,31	6,13
2021	Q3	4,55	7,69	6,49	5,83	7,08	5,79
	Q4	4,92	7,73	6,08	6,10	6,42	6,06
2022	Q1	4,99	8,04	7,05	6,18	4,76	5,90
	Q2	4,70	8,06	4,70	5,77	6,40	6,15
	Q3	5,63	8,06	2,49	6,06	7,20	6,17
<i>Change in relation to the previous quarter (in percentage points)</i>							
2022	Q3	0,92	0,00	-2,21	0,30	0,81	0,02
<i>Change in relation to the same quarter the previous year (in percentage points)</i>							
2022	Q3	1,08	0,37	-4,01	0,23	0,12	0,38

Source: BCEAO.

**Table 3.4 WAEMU - Lending rates on bank loans by purpose**  
(average value over the period as a percentage)

		Housing	Exports	Equipment	Consumption	Cash	Other
2019		7,37	6,84	7,39	7,66	6,23	7,04
2020		7,15	8,03	7,45	7,22	6,18	6,82
2021		6,85	7,11	6,86	7,10	5,72	6,39
2021	Q3	6,53	8,37	6,93	7,05	5,45	6,47
	Q4	6,95	6,93	7,00	7,12	5,52	6,23
2022	Q1	6,33	7,54	7,07	7,46	5,64	6,50
	Q2	6,66	6,56	6,97	7,59	5,74	6,52
	Q3	6,34	7,51	6,86	7,47	6,03	6,64
<i>Change in relation to the previous quarter (in percentage points)</i>							
2022	Q3	-0,32	0,95	-0,11	-0,11	0,29	0,13
<i>Change in relation to the same quarter the previous year (in percentage points)</i>							
2022	Q3	-0,19	-0,86	-0,07	0,42	0,59	0,17

Source: BCEAO.

#### 4. PUBLIC FINANCES

**Table 4.1 WAEMU - Statements of government financial transactions**  
(value at the end of the period in billions of CFA F)

	Revenue and grants		Expenditures					Balance	
	Revenue	Grants	Net expenditures and loan	Current spending	Capital investments	Other expenditures	net loans	Overall balance commitment basis (including grants)	Overall balance cash basis (including grants)
2018	13 919,1	1 583,6	17 565,8	11 580,3	5 281,0	737,9	-33,4	-2 063,1	-2 283,4
2019	14 051,1	1 772,8	21 001,4	13 395,0	6 700,3	873,5	31,4	-5 177,5	-4 976,8
2020	16 155,1	1 459,3	23 059,1	14 493,7	7 506,4	1 022,5	36,5	-5 444,7	-5 300,1
2021 Q1	3 404,3	127,5	4 564,4	3 114,4	1 303,6	142,7	-1,8	-1 032,6	-1 244,9
Q2	6 767,4	517,8	9 412,7	6 495,8	2 535,4	387,7	-6,2	-2 127,5	-2 291,6
Q3	11 717,2	548,2	15 529,6	10 488,3	4 357,9	690,7	-7,2	-288,9	12 265,4
Q4	16 104,5	1 503,2	23 140,6	14 499,4	7 582,0	1 022,5	36,6	-7 036,0	-6 847,4
2022 Q1	3 944,5	92,8	5 560,0	3 639,5	1 616,8	278,0	25,7	-1 522,7	-
Q2	8 516,9	623,2	11 360,8	7 496,4	3 414,2	463,4	-13,2	-2 220,7	-

Sources: Official departments and BCEAO.

**Table 4.2 BENIN - Statements of government financial transactions**  
(value at the end of the period in billions of CFA F)

	Revenue and grants		Expenditures					Balance	
	Revenue	Grants	Net expenditures and loan	Current spending	Capital investments	Other expenditures	net loans	Overall balance commitment basis (including grants)	Overall balance cash basis (including grants)
2018	1 088,0	97,7	1 227,3	900,8	330,4		-3,9	-41,6	-48,9
2019	1 142,1	154,2	1 719,9	1 095,6	622,4		1,8	-423,6	-374,9
2020	1 295,7	92,0	1 949,4	1 145,1	802,6		1,7	-561,7	-546,5
2021 Q1	297,0		396,9	277,2	119,7			-99,9	-104,0
Q2	565,9	27,2	741,9	498,4	243,6			-148,9	-148,9
Q3	925,8	36,7	1 360,8	823,6	535,7		1,5	-17,6	962,5
Q4	1 295,7	92,0	1 949,4	1 145,1	802,6		1,7	-653,7	-638,5
2022 Q1	336,0	10,8	497,8	279,8	218,8		-0,8	-151,0	-
Q2	720,7	34,9	1 056,1	566,2	492,3		-2,5	-300,5	-

Sources: Official departments and BCEAO.

**Table 4.3 BURKINA FASO - Statements of government financial transactions**  
(value at the end of the period in billions of CFA F)

	Revenue and grants		Expenditures					Balance	
	Revenue	Grants	Net expenditures and loan	Current spending	Capital investments	Other expenditures	net loans	Overall balance commitment basis (including grants)	Overall balance cash basis (including grants)
2018	1 747,7	134,3	2 177,4	1 644,5	556,8		-23,8	-295,5	-298,0
2019	1 659,4	316,0	2 500,0	1 724,3	780,0		-4,4	-524,6	-532,8
2020	1 928,9	260,2	2 830,1	1 902,0	928,1			-641,0	-633,2
2021 Q1	432,3	63,1	612,2	420,0	192,3	0,7	-0,8	-116,8	-210,8
Q2	905,5	130,4	1 253,0	908,8	348,8		-4,5	-217,1	-348,2
Q3	1 364,7	150,4	2 093,9	1 488,3	610,7		-5,1	-43,9	1 515,1
Q4	1 928,9	260,2	2 830,1	1 902,0	928,1			-901,2	-893,4
2022 Q1	466,5	6,8	551,4	437,9	100,7		12,8	-78,1	-
Q2	1 056,4	105,0	1 359,3	984,3	383,5		-8,5	-197,9	-

Sources: Official departments and BCEAO.

**Table 4.4 COTE D'IVOIRE - Statements of government financial transactions**  
(value at the end of the period in billions of CFA F)

	Revenue and grants		Expenditures					Balance	
	Revenue	Grants	Net expenditures and loan	Current spending	Capital investments	Other expenditures	net loans	Overall balance commitment basis (including grants)	Overall balance cash basis (including grants)
2018	4 883,5	274,9					294,8	-1 060,4	-1 071,5
2019	5 095,9	193,3					392,2	-2 159,1	-2 159,1
2020	5 955,6	184,6	8 102,0	5 439,2	2 203,4	459,5		-1 961,8	-1 961,8
2021 Q1	1 270,9	16,3	1 367,7	1 002,0	365,7			-80,5	-80,5
Q2	2 222,3	143,0	3 105,4	1 932,8	878,9	293,7		-740,1	-740,1
Q3	4 457,3	54,0	5 268,7	3 760,2	1 236,5	272,1			4 511,3
Q4	5 955,6	184,6	8 102,0	5 439,2	2 203,4	459,5		-2 146,4	-2 146,4
2022 Q1	1 481,2	4,0	1 751,6	1 276,6	379,3	95,8		-266,4	-
Q2	3 164,9	108,6	3 753,5	2 687,3	913,6	152,6		-480,0	-

Sources: Official departments and BCEAO.

**Table 4.5 GUINEA-BISSAU - Statements of government financial transactions**  
(value at the end of the period in billions of CFA F)

	Revenue and grants		Expenditures					Balance	
	Revenue	Grants	Net expenditures and loan	Current spending	Capital investments	Other expenditures	net loans	Overall balance commitment basis (including grants)	Overall balance cash basis (including grants)
2018	105,6	24,5	161,8	123,6	38,2			-31,7	-32,3
2019	99,8	33,0	213,8	147,8	66,0			-81,1	-94,5
2020	108,2	36,4	219,6	155,0	64,6			-75,1	-84,2
2021 Q1	18,1	8,9	44,5	32,2	12,3			-17,5	-20,2
Q2	51,4	4,6	93,9	74,9	18,2	0,9		-37,9	-44,0
Q3	83,7	21,8	156,3	116,5	38,6	1,2		4,2	105,5
Q4	108,2	36,4	219,6	155,0	64,6			-111,5	-120,6
2022 Q1	26,6	2,2	36,4	31,1	5,2	0,1		-7,6	-
Q2	65,8	11,1	109,2	85,8	23,4			-32,3	-

Sources: Official departments and BCEAO.

**Table 4.6 MALI - Statements of government financial transactions**  
(value at the end of the period in billions of CFA F)

	Revenue and grants		Expenditures					Balance	
	Revenue	Grants	Net expenditures and loan	Current spending	Capital investments	Other expenditures	net loans	Overall balance commitment basis (including grants)	Overall balance cash basis (including grants)
2018	1 982,0	191,3	2 343,9	1 280,6	658,0	411,1	-5,8	-170,6	-260,6
2019	1 958,8	113,4	2 625,3	1 569,7	613,8	448,8	-7,0	-553,1	-402,0
2020	2 281,2	66,4	2 868,4	1 686,8	642,2	544,5	-5,1	-520,8	-398,9
2021 Q1	507,4	10,1	614,1	349,5	123,5	142,0	-1,0	-96,6	-178,4
Q2	986,5	58,3	1 130,3	785,3	260,0	86,7	-1,7	-85,5	-85,5
Q3	1 704,1	17,4	1 778,7	1 095,3	282,3	404,6	-3,6	-150,8	1 721,6
Q4	2 281,2	66,4	2 868,4	1 686,8	642,2	544,5	-5,1	-587,2	-465,3
2022 Q1	482,1	7,5	603,8	355,9	69,2	179,9	-1,3	-114,2	-
Q2	1 022,9	10,6	1 253,2	784,8	166,1	304,6	-2,3	-219,8	-

Sources: Official departments and BCEAO.

**Table 4.7 NIGER - Statements of government financial transactions**  
(value at the end of the period in billions of CFA F)

	Revenue and grants		Expenditures					Balance	
	Revenue	Grants	Net expenditures and loan	Current spending	Capital investments	Other expenditures	net loans	Overall balance commitment basis (including grants)	Overall balance cash basis (including grants)
2018	848,5	514,0	1 631,8	691,4	908,4	32,0		-269,3	-272,2
2019	852,4	536,0	1 810,5	779,6	956,2	32,4	41,1	-422,2	-399,2
2020	896,9	605,1	2 006,7	868,8	1 079,3	18,6	40,0	-504,6	-451,8
2021 Q1	217,6	13,1	322,5	211,0	106,0			-91,8	-125,6
Q2	480,3	82,2	752,9	425,5	320,9	6,5		-190,4	-217,3
Q3	666,3	147,4	1 049,1	618,3	417,9	12,9		-43,1	813,7
Q4	896,9	605,1	2 006,6	868,8	1 079,3	18,5	40,0	-1 109,8	-1 056,9
2022 Q1	254,8	36,0	393,4	217,1	159,1	2,2	15,0	-102,6	-
Q2	487,9	195,5	879,5	439,0	434,3	6,2		-196,1	-

Sources: Official departments and BCEAO.

**Table 4.8 SENEGAL - Statements of government financial transactions**  
(value at the end of the period in billions of CFA F)

	Revenue and grants		Expenditures					Balance	
	Revenue	Grants	Net expenditures and loan	Current spending	Capital investments	Other expenditures	net loans	Overall balance commitment basis (including grants)	Overall balance cash basis (including grants)
2018	2 564,5	224,6	3 326,2	2 165,9	1 160,2			-537,1	-537,1
2019	2 518,2	324,5	3 745,7	2 428,1	1 317,6			-902,9	-902,9
2020	2 848,8	130,6	3 943,4	2 537,2	1 406,3			-964,1	-964,1
2021 Q1	486,9	10,4	1 011,1	639,1	372,0			-513,8	-513,8
Q2	1 230,7	48,2	1 895,4	1 525,6	369,8			-616,5	-616,5
Q3	1 912,9	70,6	3 060,3	1 979,8	1 080,5				1 983,5
Q4	2 848,8	130,6	3 943,4	2 537,2	1 406,3			-1 094,7	-1 094,7
2022 Q1	693,0	9,6	1 441,9	815,8	626,0			-739,3	-
Q2	1 559,6	84,7	2 415,8	1 555,2	860,6			-771,4	-

Sources: Official departments and BCEAO.

**Table 4.9 TOGO - Statements of government financial transactions**  
(value at the end of the period in billions of CFA F)

	Revenue and grants		Expenditures					Balance	
	Revenue	Grants	Net expenditures and loan	Current spending	Capital investments	Other expenditures	net loans	Overall balance commitment basis (including grants)	Overall balance cash basis (including grants)
2018	699,3	122,4	753,6	623,7	129,7		0,1	68,1	-37,5
2019	724,6	102,5	1 131,3	737,2	394,2		-0,1	-304,2	-304,6
2020	839,9	84,0	1 139,5	759,7	379,8		-0,1	-215,6	-259,6
2021 Q1	174,1	5,6	195,4	183,3	12,0		0,1	-15,7	-11,7
Q2	324,7	24,1	439,9	344,6	95,2			-91,1	-91,1
Q3	602,4	49,9	761,9	606,3	155,6		-0,1	-37,7	652,3
Q4	789,3	127,9	1 220,9	765,5	455,5			-431,6	652,3
2022 Q1	204,2	15,9	283,7	225,2	58,5			-63,6	-
Q2	438,7	72,9	534,2	393,7	140,5			-22,7	-

Sources: Official departments and BCEAO.



## 5. TREASURY BILLS AND BONDS

**Table 5.1 Rates on Treasury Bills and Bonds through public calls for savings**  
(Rates as a percentage, change in percentage points)

		Treasury Bills		Bonds through public offerings	
		Rates (*)	Change	Rates (*)	Change
2021	Q3	2,82	-0,46	5,67	-0,17
	Q4	2,66	-0,16	5,23	-0,44
2022	Q1	2,62	-0,04	5,22	-0,01
	Q2	3,12	0,50	5,42	0,20
	Q3	2,71	-0,42	5,78	0,37

Source: BCEAO.

(\*): Weighted average rate on securities issued during the quarter, including all maturities.

**Table 5.2 Issues of Treasury Bills**  
(Securities issued during the quarter under review)

	Issuer	Amount (Millions of CFA francs)	Duration	Final maturity	Interest Rate (%)
20 Jul 2022	- Côte d'Ivoire treasury bills (simultaneous)	19 949	3 month	18 Oct 2022	2,72%
3 Aug 2022	- Côte d'Ivoire treasury bills (simultaneous)	22 400	3 month	1 Nov 2022	2,71%
10 Aug 2022	- Mali treasury bills (support and resilience bonds)	72 237	12 month	8 Aug 2023	3,47%
12 Aug 2022	- Niger treasury bills (support and resilience bonds)	44 000	12 month	10 Aug 2023	3,22%
17 Aug 2022	- Côte d'Ivoire treasury bills (support and resilience bonds)	20 000	3 month	15 Nov 2022	2,68%
18 Aug 2022	- Burkina treasury bills (simultaneous : support and resilience bonds)	22 035	12 month	16 Aug 2023	3,35%
26 Aug 2022	- Niger treasury bills	38 500	3 month	24 Nov 2022	2,99%
29 Aug 2022	- Sénégal treasury bills (support and resilience bonds)	38 500	12 month	27 Aug 2023	3,11%
6 Sep 2022	- Guinée Bissau treasury bills (support and resilience bonds)	11 000	12 month	4 Sep 2023	3,43%
7 Sep 2022	- Côte d'Ivoire treasury bills (simultaneous)	25 000	3 month	6 Dec 2022	2,69%
8 Sep 2022	- Mali treasury bills (simultaneous)	6 503	6 month	8 Mar 2023	3,30%
9 Sep 2022	- Niger treasury bills (support and resilience bonds)	33 000	12 month	7 Sep 2023	3,36%
12 Sep 2022	- Sénégal treasury bills (simultaneous : support and resilience bonds)	38 380	12 month	10 Sep 2023	3,31%
21 Sep 2022	- Côte d'Ivoire treasury bills (simultaneous : support and resilience bonds)	16 356	3 month	20 Dec 2022	2,71%
23 Sep 2022	- Niger treasury bills	22 000	3 month	22 Dec 2022	3,28%
28 Sep 2022	- Côte d'Ivoire treasury bills	20 000	3 month	27 Dec 2022	2,79%
	<b>TOTAL</b>	<b>449 860</b>			

Source: BCEAO.

## 6. STOCK EXCHANGE

**Table 6.1 - Regional Stock Exchange (BRVM) Indexes**  
(Indexes in points: value at the end of the period)

		BRVM 10		BRVM Composite		
		Level	change in %	Level	change in %	
2021	mar.	123,4	0,6	140,8	1,5	
	apr.	130,2	5,5	150,4	6,8	
	may	130,7	0,4	156,3	4,0	
	june	129,9	-0,7	160,1	2,4	
	jul.	136,5	5,1	168,2	5,1	
	aug.	139,0	1,8	176,3	4,8	
	sept.	143,1	2,9	184,0	4,4	
	oct.	148,4	3,8	194,9	6,0	
	nov.	152,3	2,6	198,3	1,7	
	dec.	153,5	0,8	202,3	2,0	
	2022	Jan.	155,6	1,4	204,2	1,0
		feb.	171,0	9,9	219,6	7,5
mar.		167,2	-2,2	219,3	-0,1	
apr.		167,7	0,3	219,6	0,1	
may		164,6	-1,8	201,7	-8,2	
june		160,3	-2,6	207,7	3,0	
jul.		164,7	2,7	209,9	1,1	
aug.		164,4	-0,2	206,9	-1,4	
sept.		163,6	-0,5	205,3	-0,7	
<i>Change at the end of the quarter under review compared to the previous quarter (in %)</i>						
2022	Q3	2,1	-	-5,3	-	
<i>Change at the end of the quarter under review compared to the same quarter the previous year (in %)</i>						
2022	Q3	14,4	-	11,6	-	

Source: BRVM.

**Graph 6.1 BRVM 10 and BRVM Composite indexes**  
(Indexes in points: value at the end of the period)

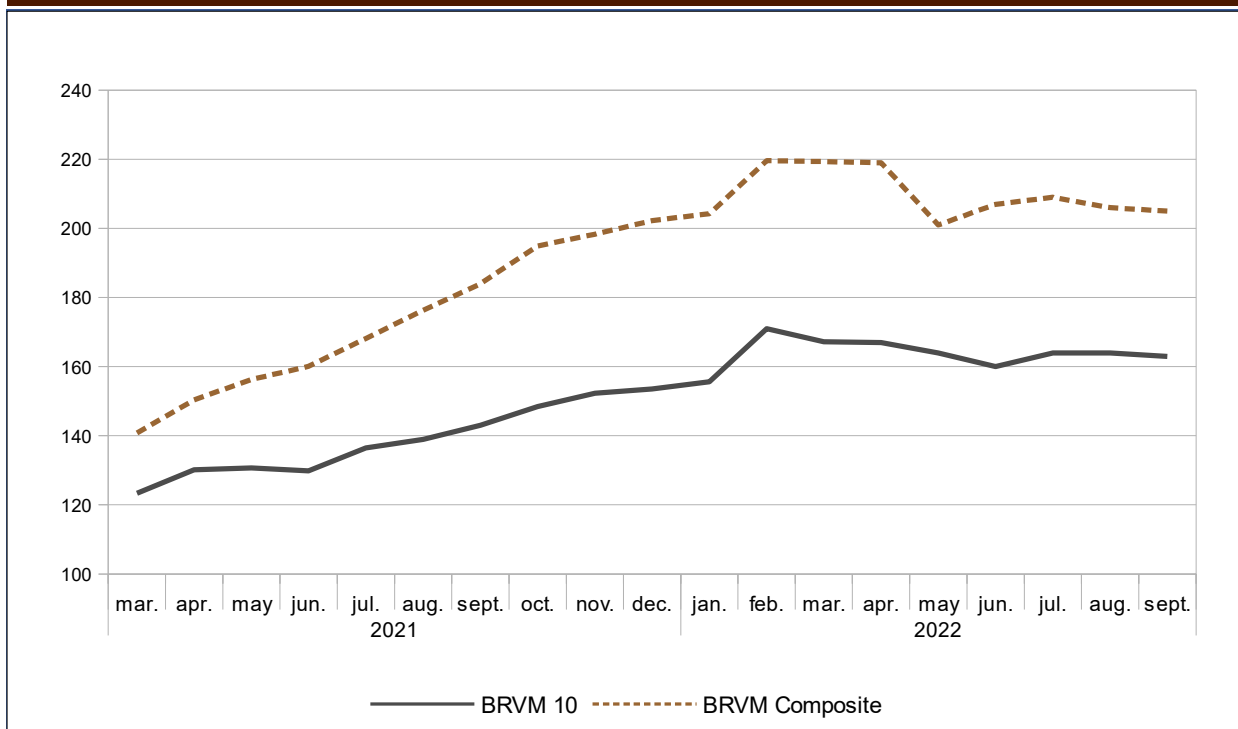

Source: BRVM.

**Table 6.2 - Regional Stock Exchange (BRVM) Indexes**  
(Value in CFA francs, volume in number of securities, except where otherwise indicated)

		Market capitalization		Volume of transactions	Value of transactions	
		Level at the end of the period	change in %	Total over the period	Total over the period	
2021	Q3	5 536 936 540 726	4,4	21 757 895	93 144 088 313	
	Q4	6 085 419 908 871	2,0	152 845 411	216 821 010 748	
2022	Q1	6 602 701 340 784	-0,1	109 102 235	122 890 848 317	
	Q2	6 250 731 579 192	-1,4	44 955 504	71 604 010 387	
	Q3	6 180 537 722 408	-0,7	40 755 588	133 392 608 670	
2021	mar.	4 237 492 087 586	1,5	2 996 549	17 198 415 637	
	apr.	4 525 436 064 571	6,8	4 127 506	24 113 875 510	
	may	4 704 079 987 521	3,9	4 742 248	23 433 151 031	
	june	4 817 367 728 741	2,4	7 343 860	43 339 455 602	
	jul.	5 060 947 604 931	5,1	6 684 236	21 205 386 369	
	aug.	5 305 951 556 936	4,8	8 307 464	36 353 582 371	
	Sept.	5 536 936 540 726	4,4	6 766 195	35 585 119 573	
	oct.	5 865 633 214 831	5,9	8 634 396	24 252 504 622	
	nov.	5 966 415 386 516	1,7	12 117 216	69 144 454 757	
	dec.	6 085 419 908 871	2,0	132 093 799	123 424 051 369	
	2022	janv.	6 148 197 762 697	1,0	38 987 022	13 396 566 941
		févr.	6 611 075 238 390	7,5	27 013 123	54 161 115 451
mars		6 602 701 340 784	-0,1	43 102 090	55 333 165 925	
apr.		6 609 724 472 154	0,1	13 155 346	20 779 485 838	
may		6 342 014 925 407	-4,1	15 685 846	21 150 891 688	
june		6 250 731 579 192	-1,4	16 114 312	29 673 632 861	
jul.		6 317 519 403 648	1,1	12 968 246	32 564 604 408	
aug.		6 226 562 927 548	-1,4	14 425 319	35 917 982 281	
sept.		6 180 537 722 408	-0,7	13 362 023	64 910 021 981	
<i>Change in relation to the previous quarter (in %)</i>						
2022	Q3	-1,1		-9,3	86,3	
<i>Change in relation to the same quarter the previous year (in %)</i>						
2022	Q3	11,6		87,3	43,2	

Source: BRVM.

**Graph 6.2 Volume and value of BRVM transactions**  
(Value in CFA francs, volume in number of securities)

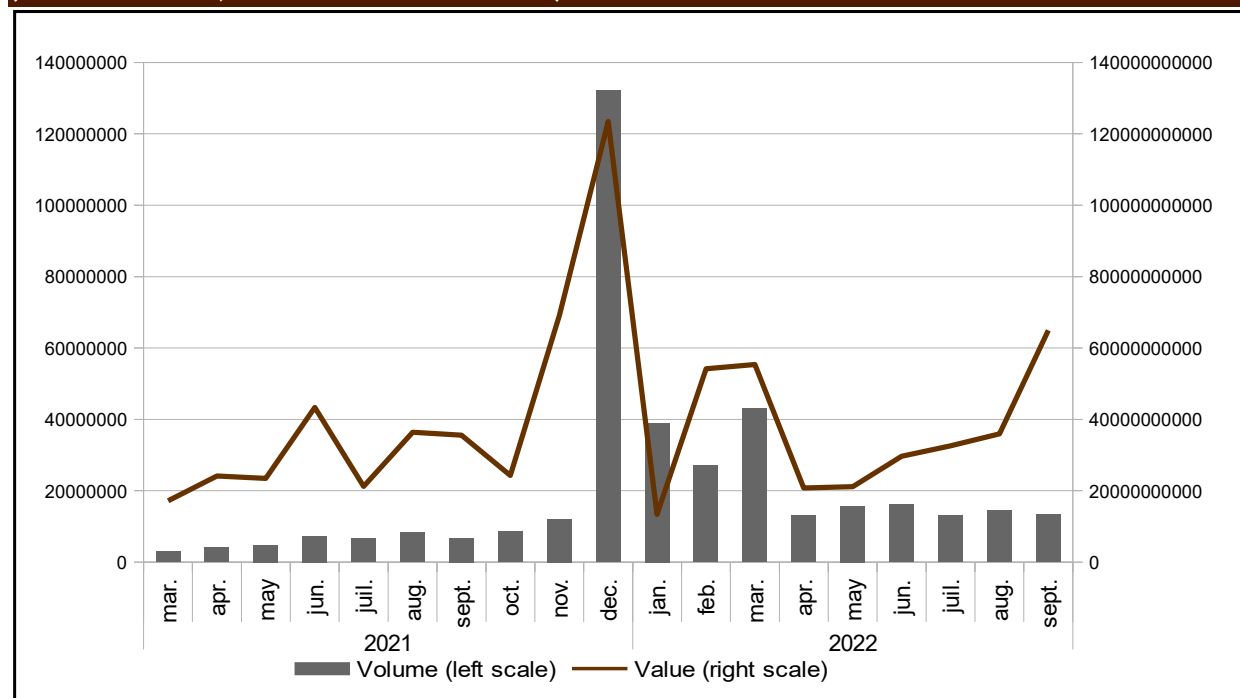

Source: BRVM.

## 7. SHORT-TERM BUSINESS INDICATORS

**Table 7.1 Industrial Production Index (raw data, baseline 2013)**

	Benin	Burkina	Côte d'Ivoire	Guinea-Bissau	Mali	Niger	Senegal	Togo	Union
2016 Q3	93,0	72,1	114,2	125,3	71,4	103,1	125,6	101,8	103,6
Q4	94,3	108,1	111,3	127,0	133,3	110,8	129,2	109,0	114,9
2017 Q1	108,7	123,3	119,0	131,0	103,6	99,1	133,7	97,2	117,4
Q2	107,6	106,7	122,0	137,8	108,4	106,4	133,0	101,0	117,2
Q3	97,9	76,4	105,9	130,1	102,4	101,2	129,0	102,0	104,6
Q4	103,7	103,2	113,4	126,1	108,0	112,5	139,9	96,2	113,8
2018 Q1	114,5	129,1	125,3	126,0	112,6	81,4	144,1	95,6	121,2
Q2	118,3	105,8	120,7	132,0	113,7	93,9	140,6	85,3	117,9
Q3	103,2	96,6	105,3	148,7	118,8	97,9	139,8	92,4	109,7
Q4	104,1	103,1	123,5	147,9	136,1	98,4	136,6	96,7	119,8
2019 Q1	135,0	121,1	129,4	147,6	103,1	93,8	162,1	94,7	125,7
Q2	130,2	97,6	140,0	140,8	109,3	105,7	142,0	83,1	125,5
Q3	132,7	95,4	132,2	119,5	113,7	96,3	143,3	93,6	122,0
Q4	127,9	110,3	135,9	121,2	108,9	110,5	143,9	97,4	126,0
2020 Q1	138,9	114,2	145,3	123,0	105,5	96,9	152,1	100,8	130,7
Q2	98,5	99,1	134,7	123,6	113,2	93,4	133,3	93,0	119,3
Q3	133,0	109,2	137,6	127,2	104,8	104,4	137,0	105,1	125,5
Q4	124,8	114,0	151,7	130,5	103,3	106,5	147,0	101,8	132,4
2021 Q1	140,2	125,7	155,2	133,1	109,4	105,0	156,3	109,9	138,5
Q2	123,6	112,0	151,3	137,3	112,2	102,4	159,0	103,5	134,4
Q3	143,6	109,7	141,0	139,5	116,3	102,3	158,5	107,0	131,9
Q4	127,6	111,6	150,6	140,5	112,3	99,2	162,4	106,0	134,9
2022 Q1	168,9	125,8	157,4	142,3	108,3	103,5	172,9	112,1	143,1
Q2	143,4	102,0	161,7	144,2	111,2	106,4	160,9	109,8	139,2
Q3	143,1	107,0	142,6	146,7	111,5	106,9	167,5	107,4	135,0
<i>Change in relation to the previous quarter (in %)</i>									
2022 Q3	-0,2	4,9	-11,8	1,7	0,3	0,5	4,1	-2,2	-3,1
<i>Change in relation to the same quarter the previous year (year over year in %)</i>									
2022 Q3	-0,3	-2,5	1,2	5,1	-4,1	4,5	5,7	0,4	2,3

Source: BCEAO.

**Graph 7.1 Change in the industrial production index in WAEMU**

(Year over year as a percentage)

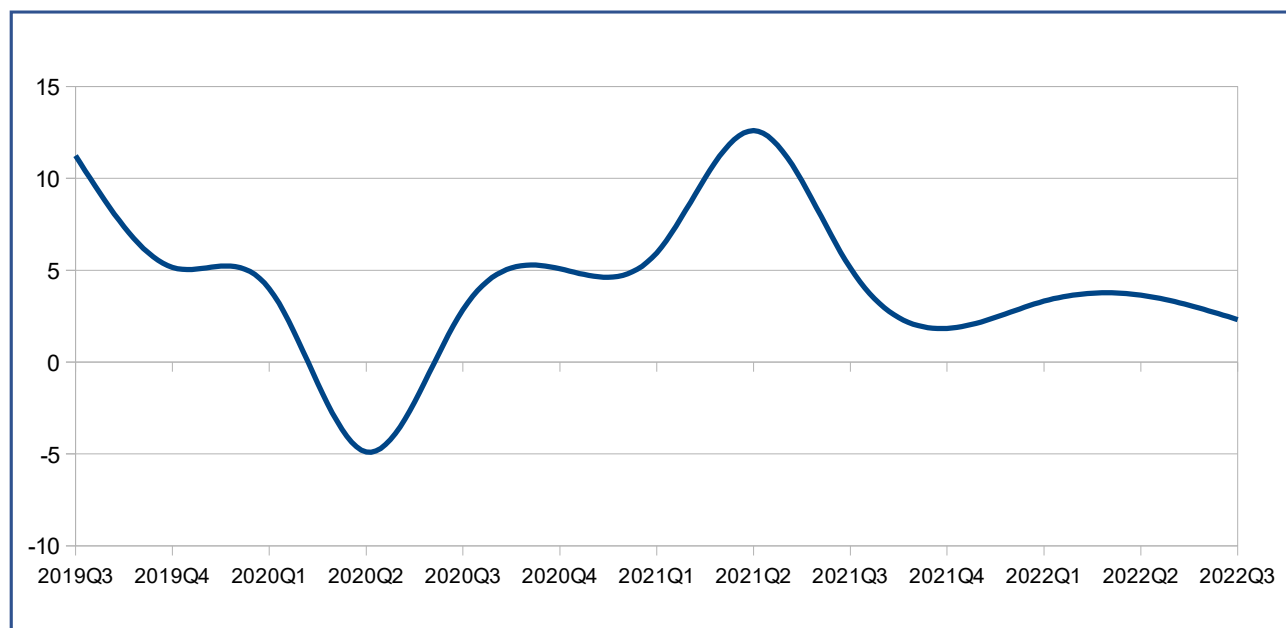

Source: BCEAO.

**Table 7.2 Retail trade turnover index (raw data, baseline 2013)**

	Benin	Burkina	Côte d'Ivoire	Guinea-Bissau	Mali	Niger	Senegal	Togo	Union	
2016	Q3	98,1	110,3	114,6	469,8	144,5	111,0	94,7	97,9	112,3
	Q4	125,8	123,0	126,8	388,9	148,7	107,1	102,9	99,3	121,2
2017	Q1	128,9	94,0	121,3	172,9	144,2	100,7	98,8	99,7	112,9
	Q2	139,8	123,7	132,9	247,0	151,2	101,9	97,4	104,8	124,8
	Q3	106,5	114,7	130,1	257,5	151,2	108,1	99,9	91,7	120,6
	Q4	110,2	118,8	139,1	271,0	173,6	116,5	104,7	105,3	132,1
2018	Q1	101,8	111,5	135,8	269,9	156,9	110,3	99,8	110,0	125,2
	Q2	138,3	111,6	139,9	268,4	163,6	111,9	101,7	110,7	130,9
	Q3	114,1	106,1	143,7	228,4	162,7	108,7	116,5	109,2	131,1
	Q4	147,1	113,5	149,3	227,7	172,2	113,2	120,3	114,5	139,4
2019	Q1	112,2	121,1	143,0	238,5	162,4	113,1	117,4	103,2	132,5
	Q2	127,5	108,7	151,6	239,5	168,1	115,1	118,3	107,8	136,7
	Q3	109,0	110,9	146,2	239,7	168,2	116,8	112,8	107,7	132,6
	Q4	99,5	121,6	151,9	246,3	174,3	120,2	120,2	113,3	137,8
2020	Q1	100,1	118,5	148,9	250,7	145,8	119,9	121,5	118,0	133,5
	Q2	78,7	106,0	132,1	260,9	135,0	103,3	94,6	97,1	115,8
	Q3	102,1	110,4	141,5	270,0	139,9	120,5	103,4	110,2	126,2
	Q4	92,7	120,0	150,0	276,6	147,5	127,2	118,9	112,5	133,5
2021	Q1	98,2	125,1	158,9	283,1	149,4	121,2	111,5	118,5	137,3
	Q2	92,5	122,2	159,0	285,3	164,9	128,8	124,1	115,5	140,5
	Q3	106,0	122,0	153,4	294,1	165,8	130,8	134,0	120,0	143,4
	Q4	106,4	132,6	168,5	297,8	166,0	133,0	137,0	118,5	151,0
2022	Q1	104,9	127,3	175,0	302,3	162,5	137,7	131,0	124,8	150,4
	Q2	104,7	125,9	177,4	308,1	183,5	144,0	154,9	146,3	159,5
	Q3	114,0	128,6	172,6	312,8	222,7	170,0	160,8	155,5	166,2
<i>Change in relation to the previous quarter (in %)</i>										
2022	Q3	8,9	2,1	-2,7	1,5	21,3	18,1	3,8	6,3	4,2
<i>Change in relation to the same quarter the previous year (year over year in %)</i>										
2022	Q3	7,6	5,4	12,5	6,4	34,3	30,0	20,0	29,5	15,9

Source: BCEAO.

**Graph 7.2 Trends in the retail trade turnover index in WAEMU**

(Year over year as a percentage)

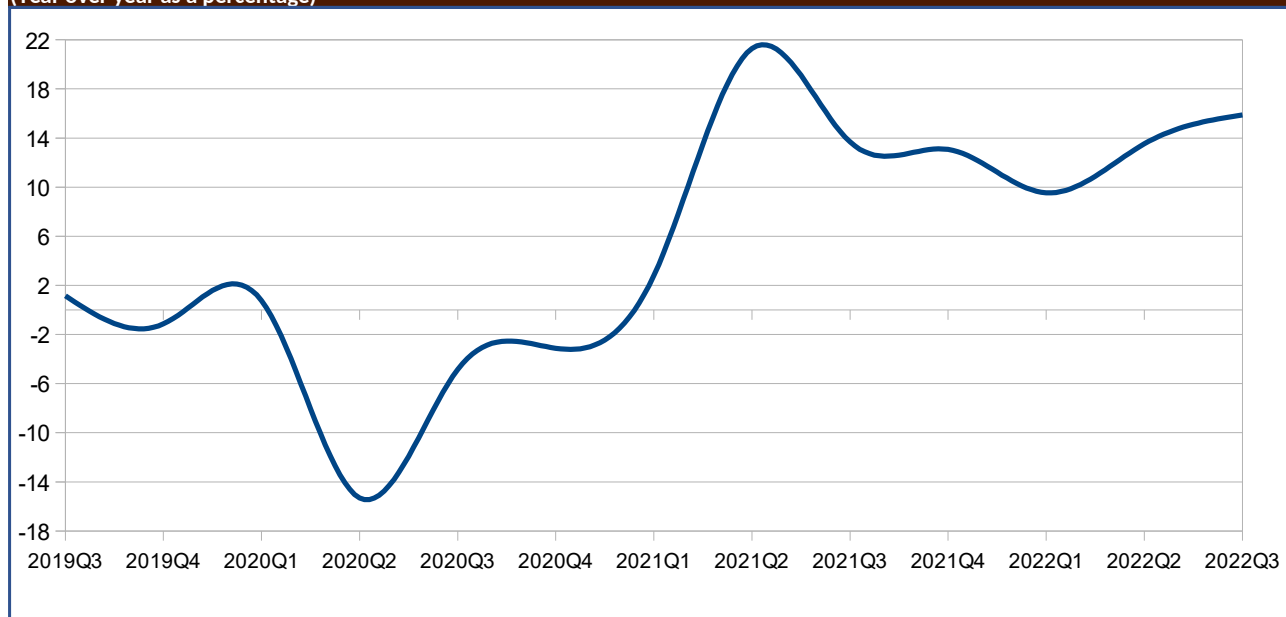

Source: BCEAO.

**Table 7.3 Business production capacity utilization rate (%)**

	Benin	Burkina	Côte d'Ivoire	Guinea-Bissau	Mali	Niger	Senegal	Togo	Union
2016 Q3	67,2	48,3	68,6	53,0	58,0	50,5	57,5	56,7	57,5
Q4	65,6	52,8	61,4	48,6	60,7	52,0	64,4	56,8	57,8
2017 Q1	71,7	79,3	77,6	52,0	53,2	58,2	66,0	60,5	64,8
Q2	58,5	81,0	74,9	46,4	56,9	57,3	65,2	68,1	63,5
Q3	50,3	81,1	69,0	46,4	69,2	55,5	69,6	63,2	63,0
Q4	63,4	76,0	76,1	46,4	57,0	51,2	69,0	60,9	62,50
2018 Q1	57,9	72,4	75,2	46,4	83,8	60,0	71,8	68,2	66,96
Q2	57,0	70,4	73,9	48,2	73,3	50,4	70,8	68,6	64,06
Q3	62,3	58,2	63,5	61,1	77,4	52,9	72,7	60,0	63,50
Q4	57,5	31,7	71,5	61,1	75,6	48,8	58,2	64,4	58,58
2019 Q1	60,4	72,1	69,4	90,0	86,9	44,8	88,4	76,1	73,50
Q2	60,4	100,5	69,5	90,0	78,1	54,2	91,5	68,1	76,55
Q3	76,3	51,1	67,5	90,0	77,0	50,3	89,0	64,9	70,76
Q4	56,3	32,9	72,3	90,0	80,5	62,6	76,9	67,9	67,43
2020 Q1	62,0	70,1	75,3	80,0	70,4	52,0	79,5	70,0	69,91
Q2	66,3	74,0	63,8	70,3	83,4	73,2	67,0	70,4	71,05
Q3	71,3	53,2	68,5	69,2	85,6	71,7	68,2	73,6	70,17
Q4	81,6	66,7	76,2	67,9	75,0	66,5	84,4	76,6	74,34
2021 Q1	78,5	61,6	77,1	67,9	72,6	77,4	76,3	74,7	73,26
Q2	82,3	72,4	75,8	67,9	74,7	60,8	75,7	76,5	73,26
Q3	67,4	69,9	71,9	67,9	75,8	83,4	87,0	80,2	75,42
Q4	74,4	74,2	75,8	67,9	66,0	78,1	81,7	77,6	74,45
2022 Q1	87,4	73,6	98,4	67,9	71,4	58,5	60,1	83,7	75,13
Q2	67,7	68,2	74,0	67,9	76,2	62,2	77,0	76,5	71,22
Q3	52,0	71,7	74,8	67,9	75,6	68,5	76,1	77,0	70,44
<i>Change in relation to the previous quarter (in %)</i>									
2022 Q3	-23,1	5,0	1,0		-0,8	10,1	-1,2	0,6	-1,1
<i>Change in relation to the same quarter the previous year (year over year in %)</i>									
2022 Q3	-22,7	2,5	4,1		-0,3	-17,8	-12,5	-4,0	-6,6

Source: BCEAO

**Graph 7.3 Business production capacity utilization rate in WAEMU**

(Levels of rates in percent)

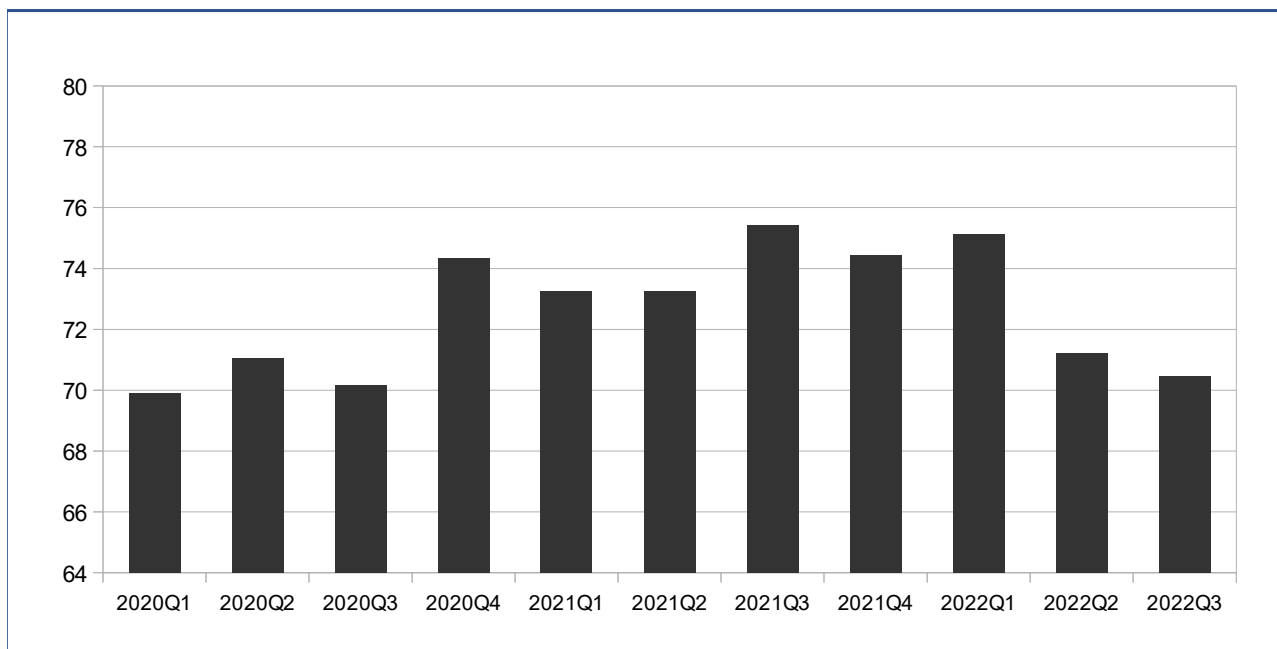

Source: BCEAO.

## 8. PRODUCTION

**Table 8.1 Gross cereal production in WAEMU countries**  
(In thousands of tonnes)

	Benin	Burkina	Côte d'Ivoire	Guinea-Bissau	Mali	Niger	Senegal	Togo	WAEMU
2017/2018	2 119,0	5 182,2	3 206,7	222,5	10 132,5	6 064,5	2 965,0	1 339,0	31 231,4
2018/2019	1 814,1	4 565,4	3 196,4	225,9	8 850,5	5 862,3	2 125,4	1 266,9	27 906,9
2019/2020	2 179,2	5 206,0	2 816,1	256,8	10 397,9	5 600,7	3 638,4	1 350,6	31 445,8
2020/2021	2 314,0	4 681,4	2 950,2	281,1	8 793,1	3 509,9	3 489,2	1 404,9	27 423,9
2021/2022	2 337,1	4 915,4	3 038,7	300,8	10 288,0	5 791,3	3 663,7	1 433,0	31 768,1
<i>Change in production during the 2020/2021 crop year compared to 2019/2020 (as a percentage)</i>									
	1,0	5,0	3,0	7,0	17,0	65,0	5,0	2,0	15,8

Source: CILSS.

**Graph 8.1 Trends in the production of cocoa and cotton in WAEMU**  
(Change in percent)

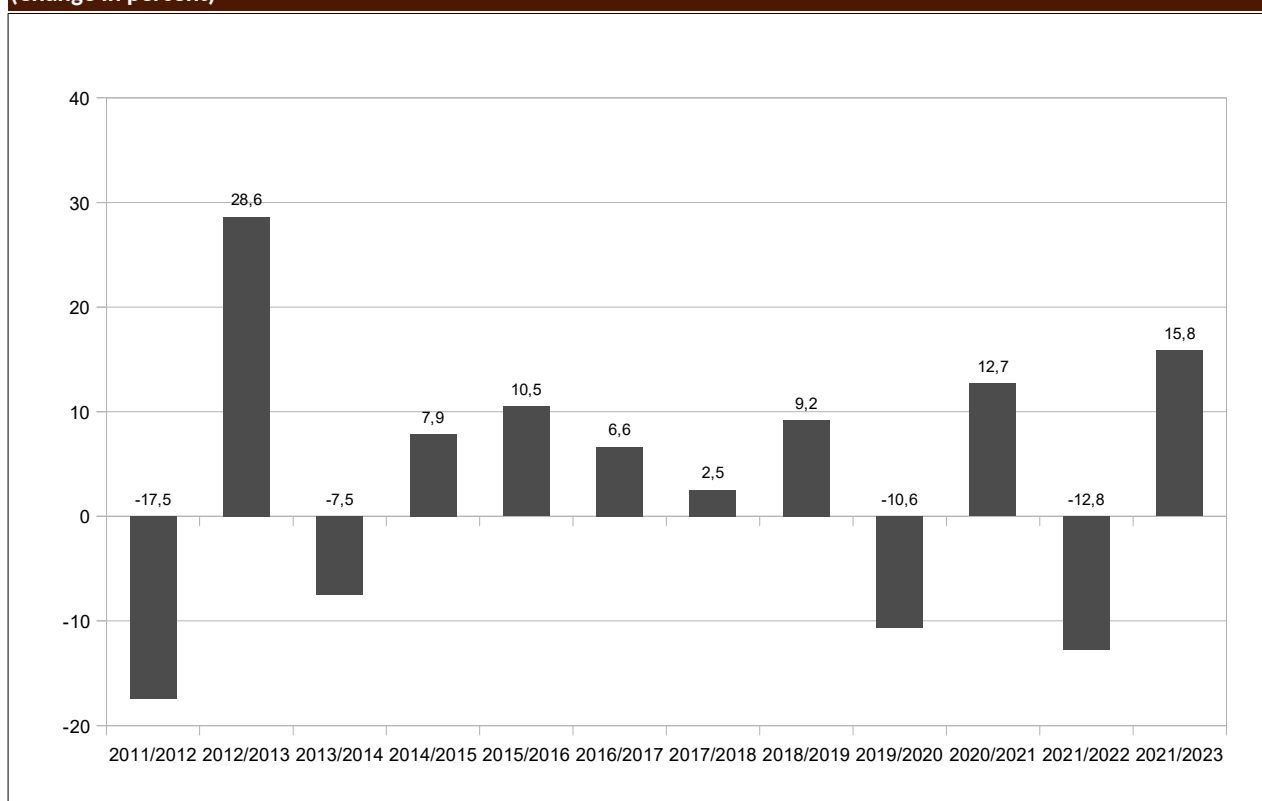

Source: CILSS.

**TABLE 8.2 Nominal gross domestic product at market prices**  
(In billions of CFA francs)

	Benin	Burkina	Côte d'Ivoire	Guinea-Bissau	Mali	Niger	Senegal	Togo	WAEMU
2011	5 039,2	5 692,8	16 742,0	545,3	6 123,9	4 058,4	8 395,0	2 555,3	49 151,9
2012	5 688,3	6 413,1	18 905,7	535,8	6 352,4	4 679,8	9 016,9	2 763,9	54 355,8
2013	6 182,6	6 640,1	21 349,9	548,1	6 540,6	5 013,2	9 343,9	2 974,1	58 592,5
2014	6 559,3	6 884,5	24 136,0	560,5	7 092,8	5 377,8	9 775,0	3 156,7	63 542,8
2015	6 732,8	6 995,3	27 086,2	681,3	7 747,7	5 725,1	10 508,7	3 402,7	68 879,8
2016	7 005,2	7 605,1	28 423,9	737,8	8 311,9	6 162,4	11 283,4	3 597,8	73 127,6
2017	7 375,3	8 191,3	29 955,0	853,6	8 922,2	6 494,7	12 191,8	3 708,9	77 692,7
2018	7 922,0	8 826,1	32 222,3	854,5	9 482,0	7 114,5	12 840,1	3 904,4	83 165,7
2019 (*)	8 432,2	9 369,2	34 298,9	885,1	10 124,7	7 565,0	13 712,7	4 097,1	88 484,8
2020 (*)	9 008,8	10 310,4	35 311,4	915,7	10 052,8	7 907,4	14 101,0	4 253,2	91 860,7
2021 (*)	9 809,7	11 290,1	39 190,4	997,0	10 614,2	8 290,8	15 319,1	4 621,5	100 132,8

Sources: NSI, BCEAO

(\*) Preliminary data

**Table 8.3 Investment rate**  
(As a percentage)

	Benin	Burkina	Côte d'Ivoire	Guinea-Bissau	Mali	Niger	Senegal	Togo	WAEMU
2011	16,5	22,1	10,6	15,7	19,7	31,1	21,0	19,9	17,7
2012	15,3	24,7	15,6	19,4	17,2	30,6	24,6	17,7	19,8
2013	18,9	23,7	20,7	19,2	19,3	29,5	24,1	22,1	22,0
2014	18,7	19,3	22,9	20,1	20,2	30,6	25,9	22,4	22,8
2015	20,7	19,4	23,5	15,0	20,8	32,4	25,8	25,2	23,6
2016	20,3	20,8	21,7	18,1	24,0	27,5	25,4	20,2	22,7
2017	24,0	22,1	20,1	18,1	21,6	26,0	29,8	16,8	22,7
2018	26,4	21,7	21,2	17,8	20,5	29,0	32,6	19,1	24,0
2019 (*)	25,6	23,0	20,1	21,8	22,5	30,6	32,0	18,6	23,9
2020 (*)	25,6	21,0	22,1	26,9	17,3	31,6	35,2	21,4	24,6
2021 (*)	28,9	22,4	21,7	23,7	20,8	32,4	37,6	19,9	25,6

Sources: NSI, BCEAO

(\*) Preliminary data

**Table 8.4 Domestic savings rate**  
(As a percentage)

	Benin	Burkina	Côte d'Ivoire	Guinea-Bissau	Mali	Niger	Senegal	Togo	WAEMU
2011	10,4	16,3	22,4	10,8	11,6	11,1	6,0	5,0	14,4
2012	8,9	20,0	18,7	9,7	13,8	17,4	7,6	7,7	14,6
2013	12,0	11,8	22,8	12,1	4,4	17,0	8,1	7,9	14,7
2014	10,2	11,2	26,4	9,8	4,6	16,8	11,1	9,5	16,5
2015	13,6	10,8	26,0	10,7	5,2	15,5	13,1	9,2	17,1
2016	12,0	14,6	24,0	13,6	7,1	15,1	14,4	6,6	16,7
2017	15,3	15,7	22,1	13,2	7,3	12,6	16,0	9,0	16,6
2018	20,6	17,6	21,4	13,3	9,4	14,0	16,8	10,2	17,6
2019 (*)	20,6	19,5	21,6	7,8	10,3	15,1	17,7	10,1	18,2
2020 (*)	22,9	24,2	23,1	13,9	10,8	15,6	16,5	12,3	19,6
2021 (*)	24,4	25,2	21,8	13,5	10,6	15,4	16,7	10,9	19,3

Sources: NSI, BCEAO

(\*) Preliminary data



**Table 8.5 Weights of the different sectors in the nominal Gross Domestic Product at market prices  
(As a percentage)**

		Benin	Burkina	Côte d'Ivoire	Guinea-Bissau	Mali	Niger	Senegal	Togo	WAEMU
2019	Primary	26,9	20,2	20,7	33,0	36,8	36,9	14,9	19,5	23,6
	Secondary	16,3	25,6	21,2	12,6	21,4	20,5	23,6	19,3	21,4
	Tertiary	56,8	54,2	58,1	54,4	41,8	42,5	61,5	61,1	55,0
	Total	100,0	100,0	100,0	100,0	100,0	100,0	100,0	100,0	100,0
2020 (*)	Primary	27,1	21,7	21,4	33,1	35,7	38,4	16,2	18,9	24,2
	Secondary	16,3	28,4	20,9	11,9	21,7	20,2	23,2	20,3	21,5
	Tertiary	56,6	49,9	57,8	55,0	42,7	41,4	60,6	60,8	54,2
	Total	100,0	100,0	100,0	100,0	100,0	100,0	100,0	100,0	100,0
2021 (*)	Primary	28,5	20,5	20,1	34,4	35,2	36,5	15,3	18,5	23,2
	Secondary	16,5	27,4	21,3	12,7	21,1	20,8	24,7	20,3	21,8
	Tertiary	55,0	52,2	58,6	52,8	43,7	42,7	60,0	61,1	54,9
	Total	100,0	100,0	100,0	100,0	100,0	100,0	100,0	100,0	100,0

Sources: NSI, BCEAO (\*) Preliminary data

**Table 8.6 Real GDP growth rate  
(Year over year as a percentage)**

	Benin	Burkina	Côte d'Ivoire	Guinea-Bissau	Mali	Niger	Senegal	Togo	WAEMU
2019	6,9	5,8	6,2	4,5	4,8	5,9	4,6	4,9	5,7
2020	3,8	1,9	2,0	1,5	-1,2	3,6	1,3	2,0	1,8
2021 (*)	7,2	6,9	7,4	6,4	3,1	1,4	6,1	6,0	6,1
2021 Q3	7,7	8,1	6,8	7,6	4,0	0,7	7,3	6,5	6,2
Q4	6,8	7,7	6,3	5,2	3,9	0,5	6,3	6,2	5,7
2022 Q1	5,8	5,6	6,3	4,5	3,5	4,1	5,8	5,5	5,6
Q2	6,0	5,4	6,4	4,6	3,6	4,8	5,7	5,6	5,7
Q3	6,1	4,9	6,4	4,8	3,8	5,7	5,7	5,8	5,7

Sources: NSI, BCEAO (\*) Preliminary data

**Graph 8.2 Trends in the real GDP in WAEMU  
(Year over year as a percentage)**

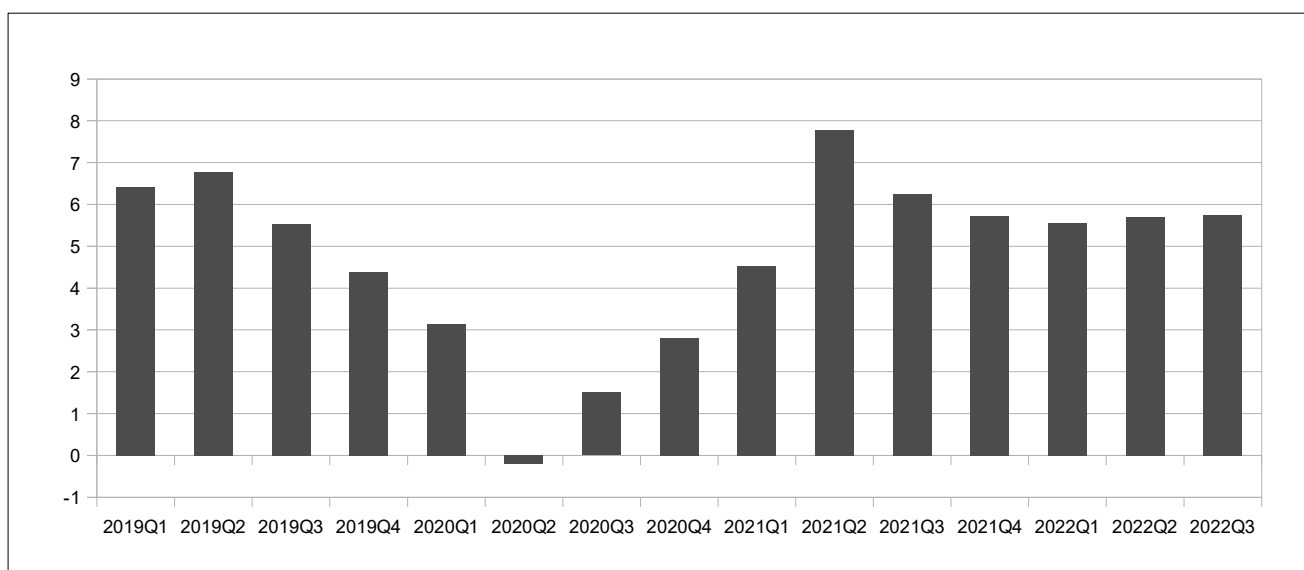

Source: BCEAO.

## 9. INTERNATIONAL ENVIRONMENT

**Table 9.1 Real effective exchange rate**  
(Average value over the period: index baseline 100 in 2013)

	Benin	Burkina	Côte d'Ivoire	Guinea- Bissau	Mali	Niger	Senegal	Togo	WAEMU
2018	94,8	98,6	97,4	90,9	98,6	96,3	94,4	98,1	96,5
2019	88,0	92,5	93,3	88,2	93,6	90,7	91,2	95,9	91,1
2020	90,7	93,7	95,1	89,6	96,2	93,0	93,3	97,4	93,3
2021	92,2	95,6	98,3	91,3	96,0	96,0	94,5	100,5	95,7
2021 Q3	95,3	97,1	101,3	93,1	96,6	97,2	97,2	104,2	98,4
Q4	94,1	97,0	99,8	93,0	96,3	98,0	99,1	103,7	98,1
2022 Q1	91,3	97,0	98,1	91,1	98,2	93,9	97,5	100,8	96,5
Q2	88,6	98,1	97,3	91,0	97,7	94,9	96,6	103,8	96,1
Q3	83,2	102,7	93,7	89,6	96,6	92,3	94,1	101,5	93,8
<i>Change in relation to the previous quarter (in %)</i>									
2022 Q3	-6,1	4,7	-3,7	-1,5	-1,0	-2,8	-2,6	-2,2	-2,4
<i>Change in relation to the same quarter the previous year (in %)</i>									
2022 Q3	-12,7	5,8	-7,5	-3,7	0,1	-5,1	-3,2	-2,6	-4,7

Source: BCEAO.

**Table 9.2 Nominal effective exchange rate**  
(Average value over the period: index baseline 100 in 2013)

	Benin	Burkina	Côte d'Ivoire	Guinea- Bissau	Mali	Niger	Senegal	Togo	WAEMU
2018	117,2	102,4	115,8	102,4	107,3	106,1	107,6	108,9	112,7
2019	114,6	101,0	114,3	101,6	107,4	104,9	106,0	108,1	111,1
2020	120,0	102,0	118,6	105,5	112,7	107,4	109,0	110,8	115,4
2021	127,5	102,8	124,2	107,9	111,5	110,3	112,6	113,3	119,6
2021 Q3	130,1	104,8	126,8	110,2	112,7	112,1	117,5	116,3	122,7
Q4	130,2	104,0	126,7	108,9	112,4	111,4	117,0	115,7	122,3
2022 Q1	128,4	102,8	125,4	107,8	112,3	110,0	116,4	114,6	121,1
Q2	127,5	102,1	125,2	107,6	111,4	109,5	116,6	115,1	120,7
Q3	124,7	101,2	123,5	106,1	109,6	108,4	114,8	113,6	118,8
<i>Change in relation to the previous quarter (in %)</i>									
2022 Q3	-2,1	-0,8	-1,4	-1,3	-1,6	-1,0	-1,5	-1,3	-1,6
<i>Change in relation to the same quarter the previous year (in %)</i>									
2022 Q3	-4,1	-3,4	-2,6	-3,7	-2,8	-3,3	-2,2	-2,4	-3,2

Source: BCEAO.

**Graph 9.1 Trends in the real effective exchange rate in WAEMU**  
(Year over year as a percentage)

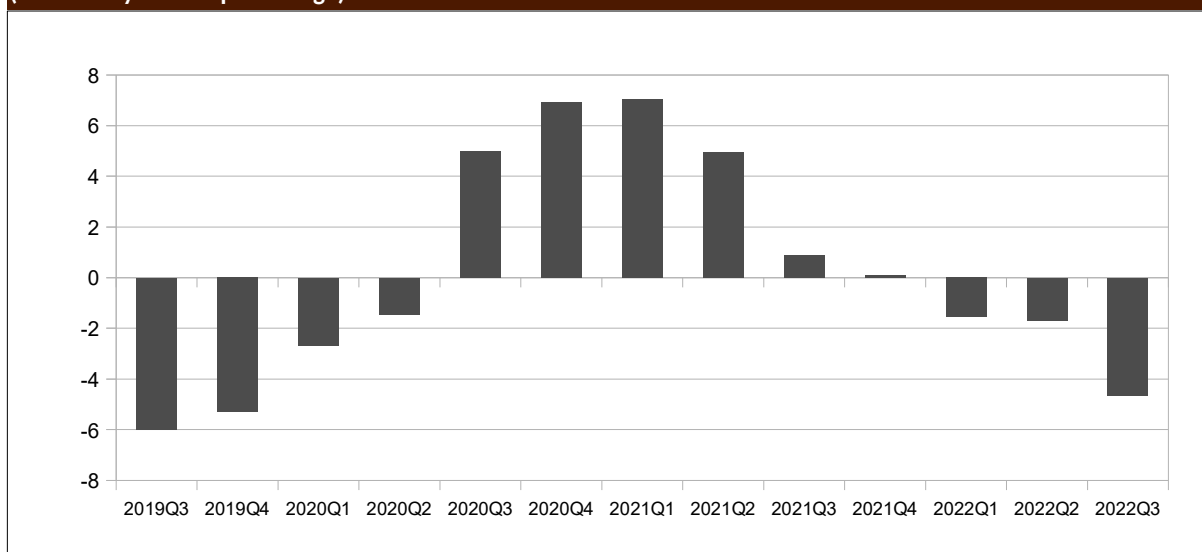

Source: BCEAO.

**Table 9.3 Bilateral exchange rates**  
(average value over the period: units of CFA francs per unit of foreign currency)

		US dollar	Japanese yen	Chinese renminbi	Pound sterling	Nigerian naira	Ghanaian cedi	Gambian dalasi	Guinean franc
2018		555,7000	5,0312	84,0439	741,4487	1,5397	118,4737	11,5567	0,0613
2019		585,9661	5,3766	84,8295	748,0497	1,6372	109,9900	11,6991	0,0634
2020		575,2198	5,3892	83,3243	738,6050	1,5339	101,4301	11,1841	0,0600
2021		555,4850	5,0344	86,2992	764,2951	1,3975	95,5100	10,7960	0,0577
2020	Q4	548,5820	5,2624	82,8316	728,1874	1,4571	95,0637	10,6250	0,0560
2021	Q1	547,0436	5,1013	84,3760	755,1845	1,4433	94,5289	10,5786	0,0536
	Q2	544,1710	4,9592	84,6088	760,7568	1,3927	94,9244	10,8316	0,0585
	Q3	557,4820	5,0457	86,2646	765,5164	1,3578	95,5573	10,9104	0,0581
	Q4	573,2433	5,0313	89,9475	775,7228	1,3963	97,0296	10,8635	0,0607
2022	Q1	588,2043	5,0063	92,8093	783,1180	1,4061	91,1140	11,1315	0,0662
	Q2	622,0558	4,7325	93,5150	772,1748	1,4818	91,8449	11,2860	0,0709
	Q3	629,4130	4,7077	93,9298	768,9544	1,5138	92,6349	11,4337	0,0728
2021	sept.	566,5057	5,0587	87,6397	762,2975	1,3587	95,0788	10,8740	0,0573
	oct.	563,2950	4,9461	88,0621	776,3724	1,3781	96,1865	10,5523	0,0586
	nov.	577,2745	5,1167	90,6081	770,1738	1,3989	97,2923	10,9756	0,0609
	dec.	579,1603	5,0311	91,1723	780,6224	1,4100	97,6100	11,0600	0,0600
2022	Jan.	587,9858	5,0932	92,4365	788,8839	1,3981	96,4010	11,1376	0,0641
	feb.	585,7282	5,0727	92,8197	785,1071	1,3903	92,2110	11,1168	0,0646
	mar.	590,8990	4,8528	93,1717	775,3629	1,4300	84,7300	11,1400	0,0700
	apr.	622,3501	4,7877	94,4625	781,7388	1,4561	85,0439	11,1829	0,0691
	may.	612,3000	4,7755	91,8682	770,4451	1,4953	104,2031	11,3237	0,0719
	june.	631,5173	4,6344	94,2142	764,3405	1,4939	86,2878	11,3513	0,0717
	jul.	644,4218	4,7134	95,7071	772,0774	1,5522	87,4138	11,6263	0,0746
	aug.	647,6669	4,7933	95,2263	776,2805	1,5415	80,7255	11,7751	0,0753
	Sept.	662,3152	4,6334	94,3714	750,0080	1,5439	76,2918	11,3787	0,0769
<i>Change in relation to the previous quarter (in %)</i>									
2022	Q3	1,2	-0,5	0,4	-0,4	2,2	0,9	1,3	2,6
<i>Change in relation to the same quarter the previous year (in %)</i>									
2021	Q3	12,9	-6,7	8,9	0,4	11,5	-3,1	4,8	25,3

Sources: WAMA, Banque de France, BCEAO

**Graph 9.2 Bilateral exchange rates**  
(average value over the period: units of CFA francs per unit of foreign currency)

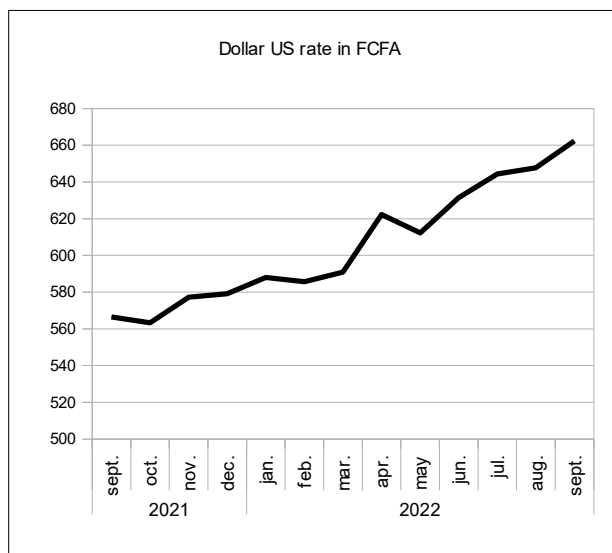

Source: BCEAO.

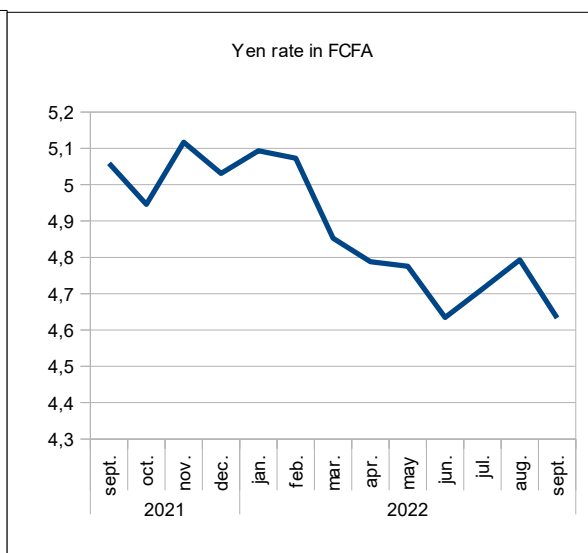

Source: BCEAO.

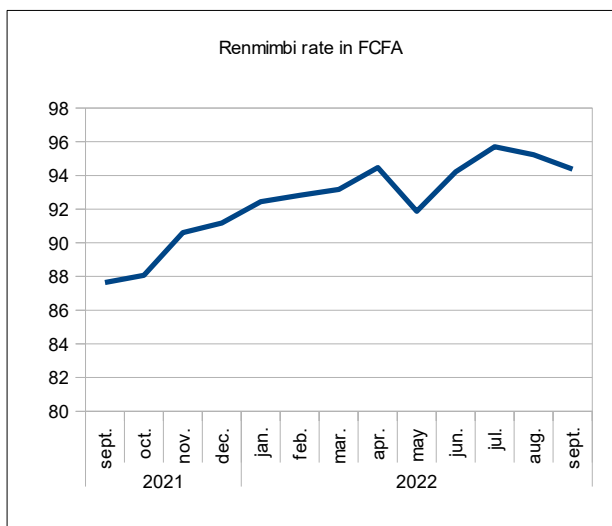

Source: BCEAO.

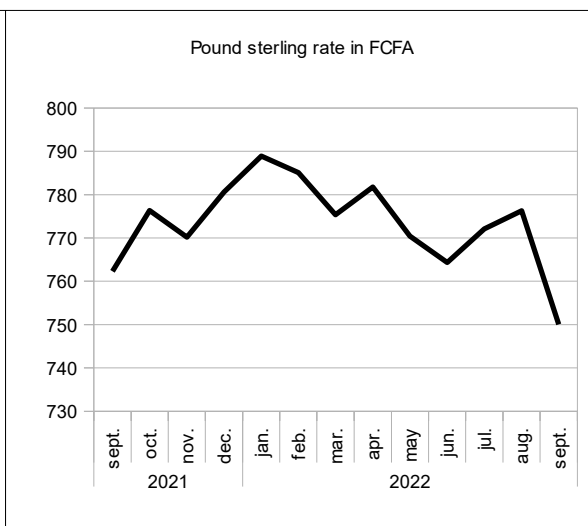

Source: BCEAO.

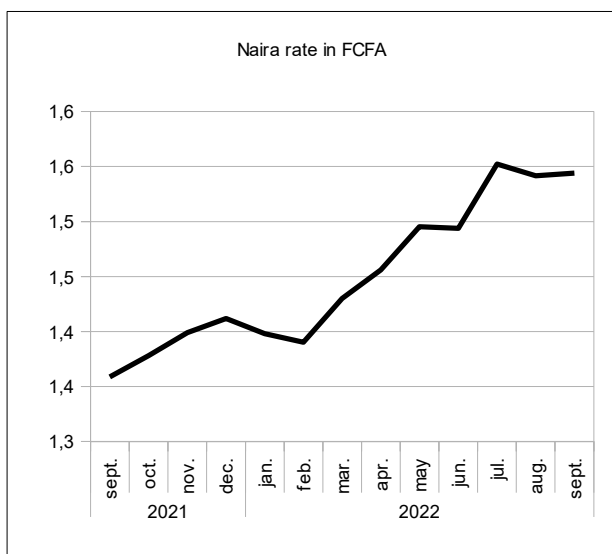

Source: BCEAO.

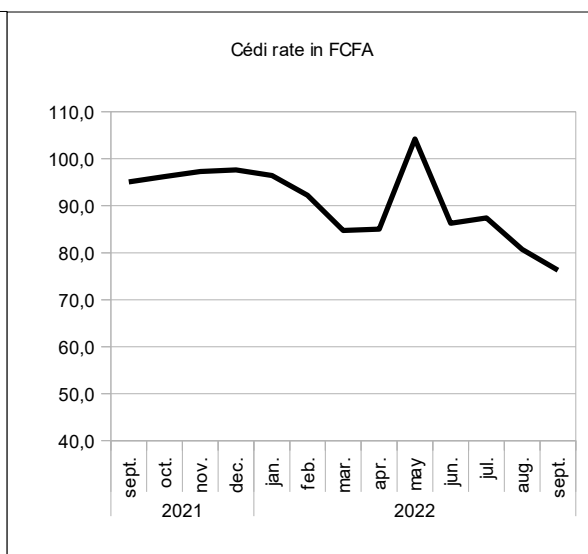

Source: BCEAO.

**Table 9.4 Global prices of commodities exported and imported by the Union  
(average value over the period)**

		Robusta coffee (010) (ICO) cents/lb.	Cocoa (004) (ICCO) cents/lb.	Cotton (003) (N Y 2) cents/lb.	Palm kernel oil \$/MT	Rubber(008) (IRA) eurocents	Oil (N.Y.) \$/barrel	Raw gold \$/ounce	Cashew nuts \$/MT	Wheat CBOT (cents/bush el)	Rice CBOT (cents/lb.)
2018		84,0245	104,0164	82,2473	924,3436	123,0513	64,5176	1 269,0386	1 624,0906	497,1665	11,5323
2019		72,1338	106,2131	68,2453	666,9575	133,2957	57,1552	1 392,4922	1 072,7288	494,7510	11,3316
2020		66,7159	107,5499	64,5574	820,7622	124,7188	39,7530	1 770,1806	631,6384	547,5858	13,6029
2021		86,9780	110,0249	93,0306	1 505,5044	176,4488	67,5979	1 799,5671	625,5480	702,1638	13,3384
2021	Q3	94,9571	111,3836	92,0048	1 342,1970	191,4773	70,1962	1 789,6583	668,5138	699,8106	13,3354
	Q4	110,6534	111,0688	109,3352	1 849,7418	193,4645	76,4137	1 795,6651	588,3052	780,9292	13,8433
2022	Q1	108,5051	113,1697	120,3173	2 293,8829	199,2450	92,6570	1 873,3849	572,0598	899,8036	15,2025
	Q2	103,1489	108,0588	131,6416	1 750,4509	201,8223	106,7054	1 874,2658	594,5355	1 074,1602	16,5597
	Q3	105,2669	101,7506	99,8906	1 214,3427	192,6606	90,4837	1 727,8446	542,1543	815,4936	17,0173
2021	sept.	103,9163	115,9952	94,4277	1 416,3636	181,0000	71,1373	1 777,2523	659,5476	706,3409	13,5177
	oct.	106,2155	116,4649	106,9990	1 819,0476	190,9405	80,4533	1 776,8548	607,0506	745,5833	13,6033
	nov.	111,0690	108,5613	114,3418	1 954,0909	194,9205	77,1682	1 820,2341	584,7177	808,3239	13,9302
	dec.	114,6756	108,1803	106,6648	1 776,0870	194,5326	71,6196	1 789,9065	573,1472	788,8804	13,9963
2022	Jan.	111,1115	111,9230	116,5548	2 088,3333	196,6071	82,2029	1 816,0238	568,9261	770,8750	14,6169
	feb.	110,0070	115,9378	121,6880	2 338,7500	198,9975	90,1390	1 856,3025	566,0237	805,5575	15,1120
	mar.	104,3968	111,6482	122,7091	2 454,5652	202,1304	105,6291	1 947,8283	581,2297	1 122,9783	15,8787
	apr.	103,5522	111,5108	137,4929	2 014,7619	204,0238	100,9867	1 936,6952	570,7488	1 067,0714	16,1562
	may.	102,7664	107,3497	136,8114	1 745,4545	199,5000	107,3482	1 851,1659	624,9724	1 142,1932	17,0325
	june.	103,1280	105,3160	120,6205	1 491,1364	201,9432	111,7814	1 834,9364	587,8853	1 013,2159	16,4905
	jul.	97,7269	101,5875	94,4151	1 217,3810	201,4286	97,1749	1 736,3714	567,5605	808,4048	16,5598
	aug.	108,1904	102,9874	107,4104	1 203,2609	194,5761	90,8265	1 765,0283	551,1770	784,3261	17,0941
	Sept.	109,8833	100,6771	97,8464	1 222,3864	181,9773	83,4495	1 682,1341	507,7256	853,7500	17,3980
		<i>Change in relation to the previous quarter (in %)</i>									
2022	Q3	2,1	-5,8	-24,1	-30,6	-4,5	-15,2	-7,8	-8,8	-24,1	2,8
		<i>Change in relation to the same quarter the previous year (year over year in %)</i>									
2022	Q3	10,9	-8,6	8,6	-9,5	0,6	28,9	-3,5	-18,9	16,5	27,6

Source: Reuters.

**Graph 9.3 Prices of raw materials exported by the Union  
(average value over the period)**

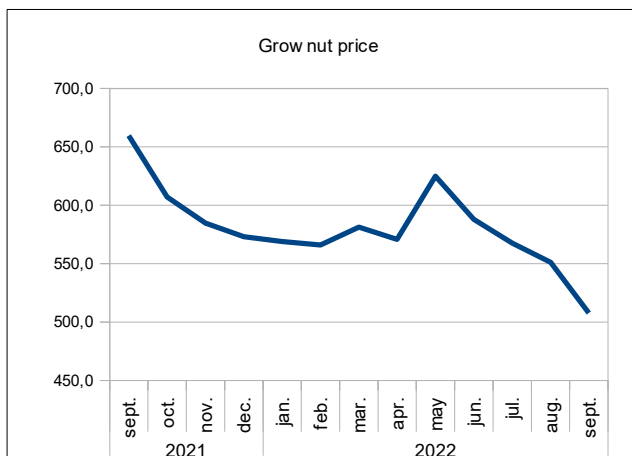

Source: Reuters.

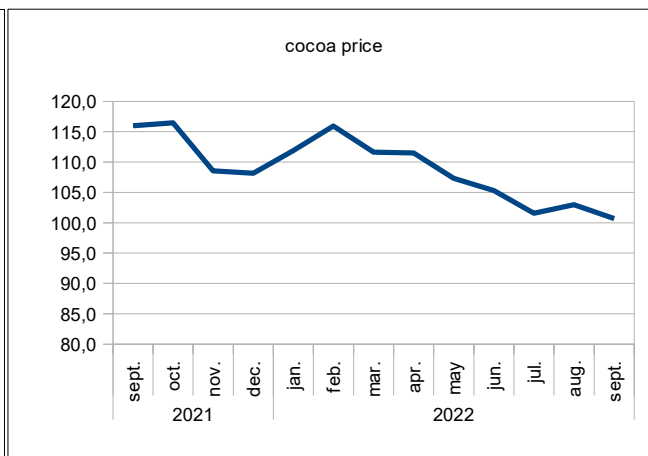

Source: Reuters.

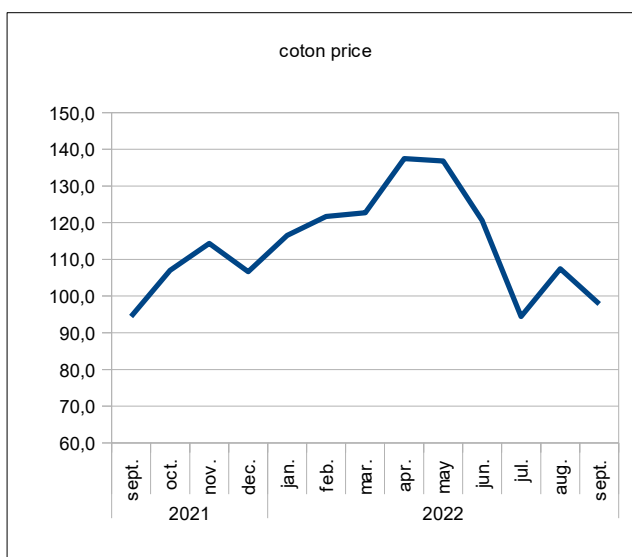

Source: Reuters.

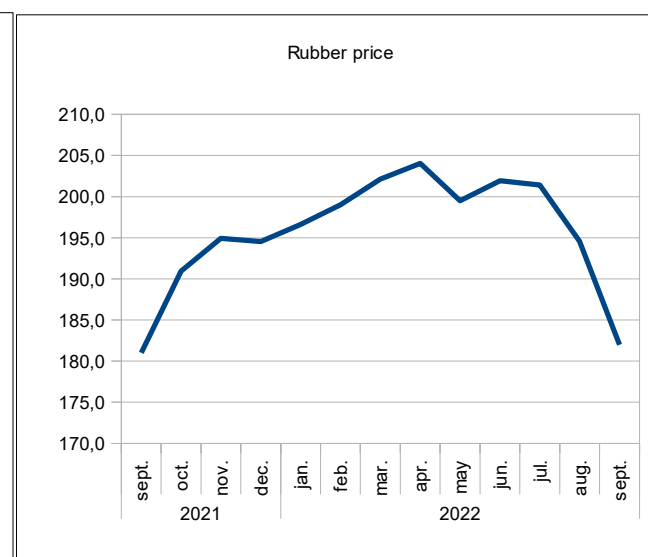

Source: Reuters.

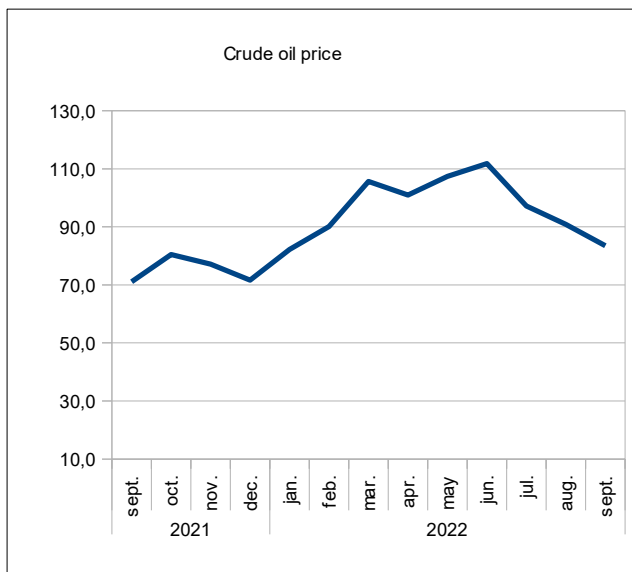

Source: Reuters.



Source: Reuters.

## 10. FOREIGN TRADE

**Table 10.1 WAEMU- Exports of goods  
(Total over the period)**

	Total	Cocoa products	Coffee products	Cotton products	Cashew products	Gold and precious metals	Uranium	Petroleum products	Rubber	Miscellaneous goods	
<b>Value (in billions of CFA F)</b>											
2018	16 269,7	2 537,4	83,2	1 029,2	919,2	3 711,3	117,2	1 384,8	419,9	6 067,5	
2019	17 662,9	2 905,6	100,2	1 057,6	659,5	4 308,9	128,5	1 807,8	531,9	6 162,9	
2020	18 310,9	2 979,9	55,1	833,9	668,7	5 899,3	145,5	1 060,7	597,9	6 069,9	
2021	20 466,0	3 323,0	41,4	1 101,5	756,3	6 303,0	102,2	1 377,0	854,0	6 607,6	
2021	Q3	4 575,2	626,3	19,8	147,3	273,3	1 006,0	35,3	469,4	336,8	1 661,1
	Q4	5 678,2	992,3	13,9	315,5	89,4	1 793,7	14,7	445,9	393,4	1 619,3
2022	Q1	6 162,0	1 282,2	47,4	427,9	143,0	1 836,0	28,0	545,7	386,9	1 464,9
	Q2	5 808,6	682,9	21,9	449,1	180,3	1 848,8	20,6	669,4	234,2	1 701,3
	Q3	5 571,0	624,4	32,4	388,3	191,1	1 733,4	20,4	605,7	270,8	1 704,5
<i>Change in relation to the previous quarter (in %)</i>											
2022	Q2	-4,1	-8,6	47,8	-13,6	6,0	-6,2	-1,1	-9,5	15,7	0,2
<i>Change in relation to the same quarter the previous year (year over year in %)</i>											
2021	Q2	21,8	-0,3	64,0	163,7	-30,1	72,3	-42,1	29,0	-19,6	2,6

Source: BCEAO.

**Table 10.2 WAEMU - Imports of goods  
(Total over the period)**

	Total in FOB	Total in CAF	Food products	Regular consumer goods	Energy products	Intermediate goods	Capital goods	Miscellaneous goods	
<b>Value (in billions of CFA F)</b>									
2018	18 155,9	21 143,2	4 114,4	2 808,8	4 564,6	3 796,1	4 136,0	1 723,3	
2019	19 121,2	22 229,8	3 877,6	3 014,8	4 618,3	3 898,1	4 731,4	2 089,7	
2020	18 449,7	21 741,3	4 118,2	3 154,3	4 295,4	3 857,2	4 557,6	1 758,5	
2021	21 652,0	25 611,3	4 828,4	3 593,3	5 393,1	4 682,3	5 266,4	1 847,9	
2021	Q3	5 767,7	6 205,7	1 123,9	913,0	1 373,3	1 122,8	1 131,0	541,7
	Q4	5 713,8	7 038,4	1 282,3	823,6	1 739,9	1 204,8	1 482,3	505,5
2022	Q1	6 422,1	7 831,8	1 572,4	963,3	2 200,1	1 165,2	1 399,1	531,7
	Q2	6 739,5	8 204,6	1 677,5	1 051,4	2 320,5	1 235,8	1 471,5	447,9
	Q3	6 933,8	8 310,1	1 790,8	1 104,9	2 184,9	1 390,0	1 485,8	353,6
<i>Change in relation to the previous quarter (in %)</i>									
2022	Q3	2,9	1,3	6,8	5,1	-5,8	12,5	1,0	-21,1
<i>Change in relation to the same quarter the previous year (year over year in %)</i>									
2022	Q3	20,2	33,9	59,3	21,0	59,1	23,8	31,4	-34,7

Source: BCEAO.

**Table 10.3.1 BENIN- Balance of Payments**  
(value at the end of the period in billions of CFA F)

ITEM HEADING	2017	2018	2019	2020 (*)	2021 (*)
<b>a- Current account (1+2+3)</b>	<b>-539,7</b>	<b>-360,4</b>	<b>-337,3</b>	<b>-157,3</b>	<b>-418,3</b>
<b>1- Goods and services</b>	<b>-639,9</b>	<b>-456,0</b>	<b>-422,9</b>	<b>-250,2</b>	<b>-457,9</b>
Balance of goods	-494,6	-308,6	-260,4	-69,7	-196,1
FOB exports of goods	1 289,9	1 857,6	1 790,9	1 720,5	1 910,5
FOB imports of goods	-1 784,4	-2 166,2	-2 051,4	-1 790,2	-2 106,6
CAF imports of goods	-2 033,8	-2 430,0	-2 303,7	-2 041,7	-2 402,9
Balance of services	-145,4	-147,4	-162,4	-180,5	-261,7
<b>2- Primary income</b>	<b>-18,4</b>	<b>-30,6</b>	<b>-41,5</b>	<b>-69,7</b>	<b>-64,0</b>
Including interest on the debt	-18,0	-17,1	-38,8	-76,3	-66,8
<b>3- Secondary income</b>	<b>118,6</b>	<b>126,3</b>	<b>127,1</b>	<b>162,6</b>	<b>103,5</b>
- Public administrations	41,4	58,8	49,4	107,6	37,9
Including budgetary aid	41,4	16,0	49,5	107,8	37,4
- Other sectors	77,2	67,5	77,6	55,0	65,6
Including remittances	70,7	106,1	125,2	108,6	116,6
<b>b- Capital account (4+5)</b>	<b>113,9</b>	<b>109,1</b>	<b>116,3</b>	<b>100,5</b>	<b>96,7</b>
<b>4- Purchase/sale of non financial assets</b>	<b>-0,1</b>				
<b>5- Capital transfers</b>	<b>113,9</b>	<b>109,1</b>	<b>116,3</b>	<b>100,5</b>	<b>96,7</b>
- Public administrations	73,3	70,1	74,8	64,0	54,6
Debt relief					
Other capital transfers	73,3	70,1	74,8	64,0	54,6
- Other sectors	40,7	39,0	41,5	36,5	42,1
<b>c. Balance of the current and capital accounts (a+b)</b>	<b>-425,8</b>	<b>-251,2</b>	<b>-221,0</b>	<b>-56,8</b>	<b>-321,6</b>
<b>d- Financial account (6+7+8+9)</b>	<b>-303,6</b>	<b>-444,7</b>	<b>-262,6</b>	<b>-361,8</b>	<b>-919,0</b>
<b>6- Direct investment</b>	<b>-98,1</b>	<b>-102,4</b>	<b>-112,0</b>	<b>-87,6</b>	<b>-119,1</b>
<b>7- Portfolio investments</b>	<b>-54,5</b>	<b>54,0</b>	<b>-125,0</b>	<b>-76,4</b>	<b>-722,0</b>
<b>8- Financial derivatives</b>					
<b>9- Other investments</b>	<b>-150,9</b>	<b>-396,3</b>	<b>-25,6</b>	<b>-197,7</b>	<b>-77,9</b>
- Public administrations	-121,2	-282,5	-168,3	-324,3	-155,9
- Drawings	173,0	314,3	308,3	464,6	257,2
- Change in arrears		-3,0			
- Rescheduling					
- Other exceptional financing					
- Amortizations	-51,8	-28,8	-140,0	-140,3	-101,3
- Other sectors	-29,8	-113,8	142,7	126,5	78,0
<b>Memorandum item: exceptional financing</b>					
- Change in arrears					
- Rescheduling					
- Debt relief					
- Other (financing to be obtained)					
<b>e- Net errors and omissions</b>	<b>4,0</b>	<b>3,3</b>	<b>4,0</b>	<b>2,0</b>	
<b>f- Aggregate balance (a+b-d+e)</b>	<b>-118,3</b>	<b>196,9</b>	<b>45,6</b>	<b>306,9</b>	<b>597,5</b>
<b>g- Valuation gap</b>					
<b>h- Change in net foreign assets</b>	<b>118,3</b>	<b>-196,9</b>	<b>-45,6</b>	<b>-306,9</b>	<b>-597,5</b>
Current balance before grants/GDP (%)	-7,9	-4,8	-4,6	-2,9	-4,6

Source: BCEAO. (\*): Estimates

**Table 10.3.2 BURKINA- Balance of Payments**  
(value at the end of the period in billions of CFA F)

ITEM HEADING	2017	2018	2019	2020	2021 (*)
<b>a- Current account (1+2+3)</b>	<b>-520,4</b>	<b>-369,3</b>	<b>-306,9</b>	<b>246,5</b>	<b>335,9</b>
<b>1- Goods and services</b>	<b>-521,6</b>	<b>-364,1</b>	<b>-325,5</b>	<b>150,7</b>	<b>321,7</b>
Balance of goods	-3,1	161,1	214,3	649,0	914,7
FOB exports of goods	1 887,3	2 196,4	2 301,3	2 765,0	3 075,1
FOB imports of goods	-1 890,4	-2 035,2	-2 087,0	-2 116,0	-2 160,4
CAF imports of goods	-2 267,1	-2 436,0	-2 491,6	-2 561,7	-2 620,2
Balance of services	-518,5	-525,3	-539,8	-498,3	-593,0
<b>2- Primary income</b>	<b>-230,4</b>	<b>-267,0</b>	<b>-299,5</b>	<b>-319,9</b>	<b>-344,1</b>
Including interest on the debt	-20,2	-53,5	-62,1	-23,5	-28,6
<b>3- Secondary income</b>	<b>231,5</b>	<b>261,8</b>	<b>318,0</b>	<b>415,6</b>	<b>358,3</b>
- Public administrations	100,0	123,3	169,3	246,2	173,5
Including budgetary aid	81,2	92,7	88,5	159,7	80,9
- Other sectors	131,5	138,5	148,7	169,5	184,8
Including remittances	221,3	230,2	241,7	268,3	283,7
<b>b- Capital account (4+5)</b>	<b>172,8</b>	<b>175,8</b>	<b>125,9</b>	<b>211,6</b>	<b>253,0</b>
<b>4- Purchase/sale of non financial assets</b>	<b>0,2</b>	<b>0,2</b>	<b>0,1</b>	<b>0,2</b>	<b>0,2</b>
<b>5- Capital transfers</b>	<b>172,6</b>	<b>175,6</b>	<b>125,8</b>	<b>211,4</b>	<b>252,8</b>
- Public administrations	119,9	122,4	71,8	156,3	196,3
Debt relief					
Other capital transfers	119,9	122,4	71,8	156,3	196,3
- Other sectors	52,7	53,2	54,0	55,1	56,4
<b>c. Balance of the current and capital accounts (a+b)</b>	<b>-347,6</b>	<b>-193,4</b>	<b>-181,0</b>	<b>458,1</b>	<b>588,9</b>
<b>d- Financial account (6+7+8+9)</b>	<b>-599,1</b>	<b>-313,2</b>	<b>-252,9</b>	<b>-16,9</b>	<b>-64,2</b>
<b>6- Direct investment</b>	<b>4,5</b>	<b>-111,5</b>	<b>-85,9</b>	<b>52,7</b>	<b>-61,8</b>
<b>7- Portfolio investments</b>	<b>-112,4</b>	<b>-150,2</b>	<b>-120,0</b>	<b>-105,8</b>	<b>-134,3</b>
<b>8- Financial derivatives</b>	<b>0,0</b>				
<b>9- Other investments</b>	<b>-491,2</b>	<b>-51,5</b>	<b>-47,1</b>	<b>36,2</b>	<b>131,9</b>
- Public administrations	-74,3	-158,6	-234,0	-272,3	-235,4
- Drawings	124,5	213,7	293,0	324,6	307,7
- Change in arrears					
- Rescheduling				9,1	6,6
- Other exceptional financing					
- Amortizations	-50,2	-55,1	-58,9	-61,4	-78,9
- Other sectors	-416,9	107,1	186,9	308,5	367,3
<b>Memorandum item: exceptional financing</b>					
- Change in arrears					
- Rescheduling				9,1	6,6
- Debt relief					
- Other (financing to be obtained)					
<b>e- Net errors and omissions</b>	<b>-4,5</b>	<b>1,2</b>	<b>-4,2</b>	<b>-4,2</b>	
<b>f- Aggregate balance (a+b-d+e)</b>	<b>247,0</b>	<b>121,0</b>	<b>67,7</b>	<b>470,8</b>	<b>653,1</b>
<b>g- Valuation gap</b>	<b>30,4</b>	<b>-7,6</b>			
<b>h- Change in net foreign assets</b>	<b>-277,4</b>	<b>-113,4</b>	<b>-67,7</b>	<b>-470,8</b>	<b>-653,1</b>
Current balance before grants/GDP (%)	-7,3	-5,2	-4,2	0,9	2,4

Source: BCEAO. (\*): Estimates



**Table 10.3.3 COTE D'IVOIRE- Balance of Payments**  
(value at the end of the period in billions of CFA F)

ITEM HEADING	2017	2018	2019	2020	2021 (*)
<b>a- Current account (1+2+3)</b>	<b>-609,2</b>	<b>-1 153,9</b>	<b>-790,3</b>	<b>-1 136,4</b>	<b>-1 524,8</b>
<b>1- Goods and services</b>	<b>584,7</b>	<b>60,2</b>	<b>533,2</b>	<b>329,0</b>	<b>17,5</b>
Balance of goods	1 959,3	1 363,7	1 846,4	1 761,5	1 607,8
FOB exports of goods	6 899,6	6 619,6	7 399,2	7 194,8	8 314,8
FOB imports of goods	-4 940,3	-5 255,9	-5 552,8	-5 433,3	-6 707,0
CAF imports of goods	-5 758,5	-6 184,6	-6 466,2	-6 395,0	-7 953,3
Balance of services	-1 374,6	-1 303,4	-1 313,2	-1 432,5	-1 590,3
<b>2- Primary income</b>	<b>-893,7</b>	<b>-904,9</b>	<b>-985,8</b>	<b>-1 062,8</b>	<b>-1 131,1</b>
Including interest on the debt	-175,8	-228,0	-299,3	-390,3	-455,0
<b>3- Secondary income</b>	<b>-300,1</b>	<b>-309,2</b>	<b>-337,8</b>	<b>-402,6</b>	<b>-411,2</b>
- Public administrations	88,6	86,5	94,4	22,6	29,1
Including budgetary aid	150,9	158,7	167,5	91,9	92,3
- Other sectors	-388,7	-395,8	-432,1	-425,2	-440,4
Including remittances	104,6	107,6	115,0	110,4	121,9
<b>b- Capital account (4+5)</b>	<b>111,8</b>	<b>84,7</b>	<b>105,2</b>	<b>100,4</b>	<b>92,3</b>
<b>4- Purchase/sale of non financial assets</b>	<b>0,0</b>	<b>-3,1</b>	<b>-2,3</b>	<b>-1,0</b>	<b></b>
<b>5- Capital transfers</b>	<b>111,8</b>	<b>87,8</b>	<b>107,5</b>	<b>101,4</b>	<b>92,3</b>
- Public administrations	115,2	87,4	107,4	101,4	92,3
Debt relief					
Other capital transfers	115,2	87,4	107,4	101,4	92,3
- Other sectors	-3,4	0,3	0,1		
<b>c. Balance of the current and capital accounts (a+b)</b>	<b>-497,4</b>	<b>-1 069,2</b>	<b>-685,0</b>	<b>-1 036,0</b>	<b>-1 432,6</b>
<b>d- Financial account (6+7+8+9)</b>	<b>-496,6</b>	<b>-1 356,2</b>	<b>-1 164,2</b>	<b>-1 641,7</b>	<b>-2 499,2</b>
<b>6- Direct investment</b>	<b>-173,6</b>	<b>-264,2</b>	<b>-433,4</b>	<b>-409,6</b>	<b>-494,9</b>
<b>7- Portfolio investments</b>	<b>-783,6</b>	<b>-888,7</b>	<b>-9,6</b>	<b>-531,7</b>	<b>-928,8</b>
<b>8- Financial derivatives</b>	<b>-3,0</b>	<b>0,5</b>	<b>0,1</b>	<b></b>	<b></b>
<b>9- Other investments</b>	<b>463,5</b>	<b>-203,8</b>	<b>-721,4</b>	<b>-700,4</b>	<b>-1 075,5</b>
- Public administrations	-314,3	-340,7	-601,7	-988,1	-721,5
- Drawings	594,7	644,0	878,7	1 238,6	1 067,0
- Change in arrears					
- Rescheduling				83,7	
- Other exceptional financing					
- Amortizations	-280,4	-303,3	-277,0	-334,3	-345,5
- Other sectors	777,7	136,9	-119,7	287,7	-354,0
<b>Memorandum item: exceptional financing</b>	<b></b>	<b></b>	<b></b>	<b>83,7</b>	<b>16,6</b>
- Change in arrears					
- Rescheduling				83,7	16,6
- Debt relief					
- Other (financing to be obtained)					
<b>e- Net errors and omissions</b>	<b>-2,9</b>	<b>-2,5</b>	<b>-1,5</b>	<b>1,3</b>	<b></b>
<b>f- Aggregate balance (a+b-d+e)</b>	<b>-3,7</b>	<b>284,5</b>	<b>477,7</b>	<b>607,0</b>	<b>1 066,6</b>
<b>g- Valuation gap</b>	<b>51,8</b>	<b>-15,2</b>	<b></b>	<b></b>	<b></b>
<b>h- Change in net foreign assets</b>	<b>-48,1</b>	<b>-269,3</b>	<b>-477,7</b>	<b>-607,0</b>	<b>-1 066,6</b>
Current balance before grants/GDP (%)	-2,5	-4,1	-2,8	-3,5	-4,1

Source: BCEAO. (\*): Estimates

**Table 10.3.4 GUINEA-BISSAU- Balance of Payments**  
(value at the end of the period in billions of CFA F)

ITEM HEADING	2017	2018	2019	2020	2021 (*)
<b>a- Current account (1+2+3)</b>	<b>2,3</b>	<b>-25,0</b>	<b>-74,7</b>	<b>-22,7</b>	<b>-65,5</b>
<b>1- Goods and services</b>	<b>-41,5</b>	<b>-38,7</b>	<b>-123,3</b>	<b>-119,4</b>	<b>-154,3</b>
Balance of goods	28,3	30,7	-50,7	-48,8	-77,8
FOB exports of goods	197,5	188,6	145,7	123,1	119,0
FOB imports of goods	-169,2	-157,9	-196,4	-171,9	-196,8
CAF imports of goods	-205,4	-191,6	-225,8	-208,0	-237,4
Balance of services	-69,8	-69,4	-72,6	-70,6	-76,5
<b>2- Primary income</b>	<b>8,4</b>	<b>-28,4</b>	<b>15,5</b>	<b>14,5</b>	<b>13,9</b>
Including interest on the debt	-2,2	-2,7	-1,8	-5,5	-5,9
<b>3- Secondary income</b>	<b>35,4</b>	<b>42,1</b>	<b>33,1</b>	<b>82,1</b>	<b>75,0</b>
- Public administrations	9,6	10,2	10,0	27,8	19,7
Including budgetary aid	2,7		1,9	11,0	2,9
- Other sectors	25,8	31,9	23,1	54,3	55,3
Including remittances	43,4	52,8	22,4	24,5	24,5
<b>b- Capital account (4+5)</b>	<b>60,6</b>	<b>23,4</b>	<b>16,3</b>	<b>9,0</b>	<b>35,3</b>
<b>4- Purchase/sale of non financial assets</b>	<b>-0,7</b>	<b>-0,4</b>	<b></b>	<b></b>	<b></b>
<b>5- Capital transfers</b>	<b>61,3</b>	<b>23,8</b>	<b>16,3</b>	<b>9,0</b>	<b>35,3</b>
- Public administrations	59,9	22,1	14,7	8,2	33,5
Debt relief	25,0	5,5			
Other capital transfers	34,9	16,6	14,7	8,2	33,5
- Other sectors	1,4	1,7	1,6	0,8	1,8
<b>c. Balance of the current and capital accounts (a+b)</b>	<b>62,8</b>	<b>-1,6</b>	<b>-58,4</b>	<b>-13,7</b>	<b>-30,2</b>
<b>d- Financial account (6+7+8+9)</b>	<b>42,7</b>	<b>-19,6</b>	<b>-46,6</b>	<b>-71,5</b>	<b>-90,6</b>
<b>6- Direct investment</b>	<b>-8,9</b>	<b>-11,6</b>	<b>-41,8</b>	<b>-11,9</b>	<b>-13,1</b>
<b>7- Portfolio investments</b>	<b>-8,5</b>	<b>-18,2</b>	<b>-17,6</b>	<b>-52,2</b>	<b>-37,1</b>
<b>8- Financial derivatives</b>	<b></b>	<b></b>	<b></b>	<b></b>	<b></b>
<b>9- Other investments</b>	<b>60,1</b>	<b>10,3</b>	<b>12,8</b>	<b>-7,3</b>	<b>-40,4</b>
- Public administrations	22,8	-23,9	-10,7	-48,9	-11,5
- Drawings	5,3	31,3	13,8	59,5	24,0
- Change in arrears					
- Rescheduling					
- Other exceptional financing					
- Amortizations	-28,1	-7,4	-3,1	-10,7	-12,5
- Other sectors	37,3	34,2	23,5	41,5	-28,9
<b>Memorandum item: exceptional financing</b>	<b>25,0</b>	<b></b>	<b></b>	<b></b>	<b>-1,9</b>
- Change in arrears					
- Rescheduling					
- Debt relief	25,0				-1,9
- Other (financing to be obtained)					
<b>e- Net errors and omissions</b>	<b>-8,9</b>	<b>-4,0</b>	<b>-3,5</b>	<b>-5,2</b>	<b></b>
<b>f- Aggregate balance (a+b-d+e)</b>	<b>11,2</b>	<b>13,9</b>	<b>-15,3</b>	<b>52,6</b>	<b>60,4</b>
<b>g- Valuation gap</b>	<b>11,1</b>	<b>-7,1</b>	<b></b>	<b></b>	<b></b>
<b>h- Change in net foreign assets</b>	<b>-22,3</b>	<b>-6,8</b>	<b>15,3</b>	<b>-52,6</b>	<b>-60,4</b>
Current balance before grants/GDP (%)	-0,1	-2,9	-8,7	-3,7	-6,9

Source: BCEAO. (\*): Estimates

**Table 10.3.5 MALI- Balance of Payments**  
(value at the end of the period in billions of CFA F)

ITEM HEADING	2017	2018	2019	2020	2021 (*)
<b>a- Current account (1+2+3)</b>	<b>-704,3</b>	<b>-459,9</b>	<b>-755,1</b>	<b>-218,5</b>	<b>-830,3</b>
<b>1- Goods and services</b>	<b>-1 277,5</b>	<b>-1 052,5</b>	<b>-1 240,1</b>	<b>-658,2</b>	<b>-1 278,5</b>
Balance of goods	-409,6	-212,6	-373,6	324,6	-225,9
FOB exports of goods	1 685,9	1 991,4	2 153,4	2 759,4	2 781,1
FOB imports of goods	-2 095,5	-2 204,0	-2 527,0	-2 434,8	-3 007,0
CAF imports of goods	-2 494,6	-2 623,9	-3 008,3	-2 939,6	-3 620,9
Balance of services	-868,0	-839,9	-866,6	-982,8	-1 052,7
<b>2- Primary income</b>	<b>-290,8</b>	<b>-283,4</b>	<b>-407,5</b>	<b>-425,2</b>	<b>-429,0</b>
Including interest on the debt	-28,2	-29,0	-33,5	-33,4	-38,0
<b>3- Secondary income</b>	<b>864,1</b>	<b>875,9</b>	<b>892,5</b>	<b>864,9</b>	<b>877,3</b>
- Public administrations	428,7	418,8	441,9	372,8	359,3
Including budgetary aid	48,6	48,6	104,2	35,6	18,0
- Other sectors	435,3	457,2	450,7	492,1	518,0
Including remittances	491,0	521,2	529,0	535,0	559,2
<b>b- Capital account (4+5)</b>	<b>150,0</b>	<b>133,0</b>	<b>113,9</b>	<b>126,5</b>	<b>89,6</b>
<b>4- Purchase/sale of non financial assets</b>	<b>-2,1</b>	<b>-6,1</b>	<b>-5,4</b>	<b>-2,7</b>	
<b>5- Capital transfers</b>	<b>152,0</b>	<b>139,0</b>	<b>119,3</b>	<b>129,2</b>	<b>89,6</b>
- Public administrations	113,8	93,5	106,6	97,8	57,2
Debt relief	18,2	19,0	17,6	20,0	8,8
Other capital transfers	95,6	74,5	89,0	77,8	48,4
- Other sectors	38,2	45,5	12,7	31,4	32,4
<b>c. Balance of the current and capital accounts (a+b)</b>	<b>-554,3</b>	<b>-326,9</b>	<b>-641,2</b>	<b>-92,1</b>	<b>-740,7</b>
<b>d- Financial account (6+7+8+9)</b>	<b>-417,4</b>	<b>-400,7</b>	<b>-871,4</b>	<b>-510,3</b>	<b>-682,9</b>
<b>6- Direct investment</b>	<b>-318,3</b>	<b>-259,4</b>	<b>-502,8</b>	<b>-308,3</b>	<b>-343,5</b>
<b>7- Portfolio investments</b>	<b>-16,7</b>	<b>-118,6</b>	<b>-152,8</b>	<b>-191,2</b>	<b>-180,2</b>
<b>8- Financial derivatives</b>					
<b>9- Other investments</b>	<b>-82,4</b>	<b>-22,7</b>	<b>-215,9</b>	<b>-10,8</b>	<b>-159,2</b>
- Public administrations	-136,7	-25,0	-286,0	-51,2	-15,2
- Drawings	206,3	97,3	376,5	139,6	113,5
- Change in arrears					
- Rescheduling				11,8	24,8
- Other exceptional financing					
- Amortizations	-69,6	-72,3	-90,5	-100,2	-123,1
- Other sectors	54,3	2,3	70,1	40,4	-144,1
<b>Memorandum Item: exceptional financing</b>	<b>18,2</b>	<b>19,0</b>		<b>11,8</b>	<b>33,7</b>
- Change in arrears					
- Rescheduling				11,8	24,7
- Debt relief	18,2	19,0			9,0
- Other (financing to be obtained)					
<b>e- Net errors and omissions</b>	<b>35,3</b>	<b>35,8</b>	<b>33,9</b>	<b>32,5</b>	
<b>f- Aggregate balance (a+b-d+e)</b>	<b>-101,6</b>	<b>109,5</b>	<b>264,2</b>	<b>450,8</b>	<b>-57,8</b>
<b>g- Valuation gap</b>	<b>-4,4</b>	<b>-4,9</b>			
<b>h- Change in net foreign assets</b>	<b>106,0</b>	<b>-104,6</b>	<b>-264,2</b>	<b>-450,8</b>	<b>57,8</b>
Current balance before grants/GDP (%)	-8,4	-5,4	-8,5	-2,5	-8,0

Source: BCEAO. (\*): Estimates

**Table 10.3.6 NIGER- Balance of Payments**  
(value at the end of the period in billions of CFA F)

ITEM HEADING	2017	2018	2019	2020	2021 (*)
<b>a- Current account (1+2+3)</b>	<b>-740,0</b>	<b>-902,6</b>	<b>-921,3</b>	<b>-1 045,1</b>	<b>-1 172,3</b>
<b>1- Goods and services</b>	<b>-874,0</b>	<b>-1 065,7</b>	<b>-1 176,7</b>	<b>-1 268,8</b>	<b>-1 404,8</b>
Balance of goods	-434,2	-599,5	-703,2	-747,5	-848,6
FOB exports of goods	701,8	668,2	659,7	642,3	671,5
FOB imports of goods	-1 136,0	-1 267,7	-1 362,9	-1 389,9	-1 520,1
CAF imports of goods	-1 431,6	-1 597,6	-1 717,6	-1 789,4	-1 954,7
Balance of services	-439,9	-466,2	-473,6	-521,2	-556,2
<b>2- Primary income</b>	<b>-105,5</b>	<b>-107,1</b>	<b>-113,0</b>	<b>-119,7</b>	<b>-128,8</b>
Including interest on the debt	-53,1	-21,2	-44,1	-50,1	-37,9
<b>3- Secondary income</b>	<b>239,5</b>	<b>270,1</b>	<b>368,4</b>	<b>343,4</b>	<b>361,3</b>
- Public administrations	132,1	142,4	219,2	191,5	196,6
Including budgetary aid	117,9	125,7	193,1	163,8	159,0
- Other sectors	107,4	127,6	149,3	151,8	164,7
Including remittances	107,0	112,1	124,5	253,7	260,5
<b>b- Capital account (4+5)</b>	<b>237,0</b>	<b>346,6</b>	<b>370,5</b>	<b>406,0</b>	<b>495,0</b>
<b>4- Purchase/sale of non financial assets</b>	<b>2,9</b>	<b>2,5</b>		<b>1,3</b>	
<b>5- Capital transfers</b>	<b>234,1</b>	<b>344,1</b>	<b>370,5</b>	<b>404,6</b>	<b>495,0</b>
- Public administrations	201,0	303,3	320,9	372,2	462,2
Debt relief					16,0
Other capital transfers	201,0	303,3	320,9	372,2	446,1
- Other sectors	33,1	40,8	49,6	32,4	32,8
<b>c. Balance of the current and capital accounts (a+b)</b>	<b>-503,0</b>	<b>-556,0</b>	<b>-550,8</b>	<b>-639,1</b>	<b>-677,3</b>
<b>d- Financial account (6+7+8+9)</b>	<b>-373,0</b>	<b>-446,3</b>	<b>-873,2</b>	<b>-563,6</b>	<b>-818,4</b>
<b>6- Direct investment</b>	<b>-179,8</b>	<b>-237,4</b>	<b>-401,4</b>	<b>-199,0</b>	<b>-276,5</b>
<b>7- Portfolio investments</b>	<b>-31,0</b>	<b>-79,3</b>	<b>-155,7</b>	<b>-9,8</b>	<b>-397,6</b>
<b>8- Financial derivatives</b>					
<b>9- Other investments</b>	<b>-162,2</b>	<b>-129,7</b>	<b>-316,1</b>	<b>-354,9</b>	<b>-144,3</b>
- Public administrations	-161,4	-134,2	-268,9	-386,0	-171,4
- Drawings	182,9	166,4	305,8	425,3	252,6
- Change in arrears					
- Rescheduling				8,6	23,1
- Other exceptional financing					
- Amortizations	-21,5	-32,2	-36,9	-47,9	-104,2
- Other sectors	-0,8	4,5	-47,2	31,1	27,2
<b>Memorandum Item: exceptional financing</b>				<b>8,6</b>	<b>23,1</b>
- Change in arrears					
- Rescheduling				8,6	23,1
- Debt relief					
- Other (financing to be obtained)					
<b>e- Net errors and omissions</b>	<b>-4,9</b>	<b>-4,2</b>	<b>-4,5</b>	<b>-4,5</b>	
<b>f- Aggregate balance (a+b-d+e)</b>	<b>-135,0</b>	<b>-113,9</b>	<b>317,9</b>	<b>-80,0</b>	<b>141,1</b>
<b>g- Valuation gap</b>	<b>0,1</b>	<b>0,4</b>			
<b>h- Change in net foreign assets</b>	<b>134,9</b>	<b>113,5</b>	<b>-317,9</b>	<b>80,0</b>	<b>-141,1</b>
Current balance before grants/GDP (%)	-13,2	-14,5	-14,7	-15,3	-16,1

Source: BCEAO. (\*): Estimates

**Table 10.3.7 SENEGAL- Balance of Payments**  
(value at the end of the period in billions of CFA F)

ITEM HEADING	2017	2018	2019	2020	2021 (*)
<b>a- Current account (1+2+3)</b>	-887,2	-1 230,4	-1 112,1	-1 532,2	-1 978,9
<b>1- Goods and services</b>	-1 688,4	-2 040,1	-1 953,6	-2 626,9	-2 970,4
Balance of goods	-1 569,0	-1 886,4	-1 687,7	-1 599,7	-1 864,2
FOB exports of goods	1 907,8	2 147,4	2 594,4	2 410,9	2 845,4
FOB imports of goods	-3 476,8	-4 033,8	-4 282,1	-4 010,5	-4 709,6
CAF imports of goods	-3 905,8	-4 503,6	-4 791,5	-4 509,6	-5 362,4
Balance of services	-119,4	-153,7	-265,9	-1 027,2	-1 106,2
<b>2- Primary income</b>	-341,0	-333,8	-383,8	-340,9	-372,2
Including interest on the debt	-178,3	-210,3	-232,9	-251,8	-254,1
<b>3- Secondary income</b>	1 142,2	1 143,5	1 225,3	1 435,5	1 363,7
- Public administrations	45,3	34,7	-11,8	168,0	21,6
Including budgetary aid	49,4	19,5	16,7	194,7	17,1
- Other sectors	1 096,9	1 108,8	1 237,1	1 267,6	1 342,1
Including remittances	1 174,1	1 271,6	1 393,2	1 123,2	1 198,9
<b>b- Capital account (4+5)</b>	223,6	244,8	216,6	138,9	124,9
<b>4- Purchase/sale of non financial assets</b>	-2,1	-3,0	-3,1	-3,1	-0,8
<b>5- Capital transfers</b>	225,8	247,8	219,7	142,0	125,7
- Public administrations	217,0	237,0	207,9	129,8	113,5
Debt relief	2,0				
Other capital transfers	215,0	237,0	207,9	129,8	113,5
- Other sectors	8,8	10,8	11,8	12,2	12,2
<b>c. Balance of the current and capital accounts (a+b)</b>	-663,6	-985,6	-895,5	-1 393,3	-1 854,0
<b>d- Financial account (6+7+8+9)</b>	-775,8	-1 508,1	-1 036,9	-1 295,6	-1 996,2
<b>6- Direct investment</b>	-293,7	-441,6	-582,6	-1 005,2	-1 067,2
<b>7- Portfolio investments</b>	-524,7	-858,9	-60,8	-298,8	-387,0
<b>8- Financial derivatives</b>					
<b>9- Other investments</b>	42,6	-207,6	-393,5	8,4	-542,0
- Public administrations	-315,0	-251,4	-754,3	-640,4	-465,2
- Drawings	424,7	381,9	1 564,3	971,4	746,1
- Change in arrears					
- Rescheduling					91,0
- Other exceptional financing					
- Amortizations	-109,7	-130,5	-810,0	-331,0	-372,0
- Other sectors	357,6	43,8	360,8	648,8	-76,9
<b>Memorandum item: exceptional financing</b>	2,0			28,2	91,0
- Change in arrears					
- Rescheduling				28,2	91,0
- Debt relief	2,0				
- Other (financing to be obtained)					
<b>e- Net errors and omissions</b>	4,3	2,0	5,1	6,3	
<b>f- Aggregate balance (a+b-d+e)</b>	116,6	524,5	146,5	-91,5	142,2
<b>g- Valuation gap</b>	9,0	2,7			
<b>h- Change in net foreign assets</b>	-125,6	-527,2	-146,5	91,5	-142,2
Current balance before grants/GDP (%)	-7,7	-9,7	-8,3	-12,2	-13,0

Source: BCEAO. (\*): Estimates

**Table 10.3.8 TOGO- Balance of Payments**  
(value at the end of the period in billions of CFA F)

ITEM HEADING	2017	2018	2019	2020	2021 (*)
<b>a- Current account (1+2+3)</b>	-56,1	-102,7	-32,4	-11,9	-62,5
<b>1- Goods and services</b>	-291,5	-347,7	-349,0	-384,3	-434,3
Balance of goods	-373,8	-434,6	-443,5	-408,2	-496,0
FOB exports of goods	591,5	600,4	618,2	695,0	748,6
FOB imports of goods	-965,3	-1 035,1	-1 061,7	-1 103,2	-1 244,6
CAF imports of goods	-1 091,0	-1 176,0	-1 225,1	-1 296,3	-1 459,5
Balance of services	82,3	86,9	94,5	23,9	61,7
<b>2- Primary income</b>	2,9	10,7	13,1	24,6	25,1
Including interest on the debt	-9,9	-8,8	-8,9	-13,9	-16,0
<b>3- Secondary income</b>	232,5	234,3	303,5	347,7	346,7
- Public administrations	60,8	54,3	78,9	54,3	38,5
Including budgetary aid	11,3	32,2	33,2	37,2	19,6
- Other sectors	171,6	180,0	224,6	293,5	308,2
Including remittances	168,6	219,7	267,5	375,0	393,3
<b>b- Capital account (4+5)</b>	141,4	175,7	169,9	214,5	267,1
<b>4- Purchase/sale of non financial assets</b>					
<b>5- Capital transfers</b>	141,4	175,7	169,9	214,5	267,1
- Public administrations	41,4	72,7	60,4	62,0	108,3
Debt relief					
Other capital transfers	41,4	72,7	60,4	62,0	108,3
- Other sectors	100,0	103,0	109,5	152,5	158,8
<b>c. Balance of the current and capital accounts (a+b)</b>	85,3	73,1	137,5	202,6	204,6
<b>d- Financial account (6+7+8+9)</b>	77,5	59,0	-29,9	-36,0	83,5
<b>6- Direct investment</b>	-70,3	139,5	-177,4	-30,5	52,7
<b>7- Portfolio investments</b>	176,6	91,9	239,0	48,1	34,4
<b>8- Financial derivatives</b>					
<b>9- Other investments</b>	-28,8	-172,4	-91,4	-53,5	-3,6
- Public administrations	-4,6	-21,5	-55,5	-232,1	14,8
- Drawings	29,8	58,2	85,7	232,1	119,0
- Change in arrears					
- Rescheduling					
- Other exceptional financing					
- Amortizations	-25,2	-36,7	-30,2		-133,9
- Other sectors	-24,2	-150,9	-35,9	178,6	-18,4
<b>Memorandum item: exceptional financing</b>				12,6	
- Change in arrears					
- Rescheduling				12,6	
- Debt relief					
- Other (financing to be obtained)					
<b>e- Net errors and omissions</b>	2,2	3,0	2,9	2,1	
<b>f- Aggregate balance (a+b-d+e)</b>	10,1	17,0	170,2	240,7	121,1
<b>g- Valuation gap</b>	6,0	-1,7			
<b>h- Change in net foreign assets</b>	-16,1	-15,4	-170,2	-240,7	-121,1
Current balance before grants/GDP (%)	-1,8	-3,4	-1,5	-1,1	-1,7

Source: BCEAO. (\*): Estimates

**Table 10.3.9 UEMOA- Balance of Payments**  
(value at the end of the period in billions of CFA F)

ITEM HEADING	2017	2018	2019	2020	2021 (*)
<b>a- Current account (1+2+3)</b>	<b>-4 054,6</b>	<b>-4 604,1</b>	<b>-4 370,2</b>	<b>-4 057,8</b>	<b>-5 821,5</b>
<b>1- Goods and services</b>	<b>-4 749,8</b>	<b>-5 304,6</b>	<b>-5 058,0</b>	<b>-4 828,2</b>	<b>-6 385,1</b>
Balance of goods	-1 296,6	-1 886,2	-1 458,3	-138,8	-1 186,1
FOB exports of goods	15 161,3	16 269,7	17 662,9	18 310,9	20 466,0
FOB imports of goods	-16 457,9	-18 155,9	-19 121,2	-18 449,7	-21 652,0
CAF imports of goods	-19 187,7	-21 143,2	-22 229,8	-21 741,3	-25 611,3
Balance of services	-3 453,2	-3 418,4	-3 599,7	-4 689,3	-5 199,1
<b>2- Primary income</b>	<b>-1 868,5</b>	<b>-1 944,3</b>	<b>-2 222,7</b>	<b>-2 375,6</b>	<b>-2 510,9</b>
Including interest on the debt	-485,7	-570,6	-721,3	-844,8	-902,4
<b>3- Secondary income</b>	<b>2 563,7</b>	<b>2 644,7</b>	<b>2 910,4</b>	<b>3 146,0</b>	<b>3 074,6</b>
- Public administrations	906,6	929,0	1 031,4	1 087,4	876,2
Including budgetary aid	503,4	493,4	654,6	801,6	427,1
- Other sectors	1 657,1	1 715,8	1 879,0	2 058,5	2 198,4
Including remittances	2 380,6	2 621,4	2 818,4	2 798,6	2 958,4
<b>b- Capital account (4+5)</b>	<b>1 211,1</b>	<b>1 293,1</b>	<b>1 235,5</b>	<b>1 307,4</b>	<b>1 453,8</b>
<b>4- Purchase/sale of non financial assets</b>	<b>-1,9</b>	<b>-9,8</b>	<b>-9,8</b>	<b>-5,2</b>	<b>-0,6</b>
<b>5- Capital transfers</b>	<b>1 213,0</b>	<b>1 303,0</b>	<b>1 245,3</b>	<b>1 312,7</b>	<b>1 454,4</b>
- Public administrations	941,5	1 008,6	964,5	991,8	1 117,9
Debt relief	45,2	24,5	17,6	20,0	24,8
Other capital transfers	896,3	984,1	946,9	971,8	1 093,1
- Other sectors	271,5	294,4	280,8	320,9	336,5
<b>c. Balance of the current and capital accounts (a+b)</b>	<b>-2 843,5</b>	<b>-3 311,0</b>	<b>-3 134,8</b>	<b>-2 750,3</b>	<b>-4 367,6</b>
<b>d- Financial account (6+7+8+9)</b>	<b>-3 217,3</b>	<b>-4 632,7</b>	<b>-5 107,0</b>	<b>-3 162,7</b>	<b>-5 211,5</b>
<b>6- Direct investment</b>	<b>-1 138,4</b>	<b>-1 288,6</b>	<b>-2 221,5</b>	<b>-1 846,1</b>	<b>-2 162,5</b>
<b>7- Portfolio investments</b>	<b>-1 726,8</b>	<b>-2 170,9</b>	<b>-830,3</b>	<b>95,7</b>	<b>-1 540,7</b>
<b>8- Financial derivatives</b>	<b>-2,9</b>	<b>0,5</b>	<b>-6,8</b>	<b>-62,3</b>	
<b>9- Other investments</b>	<b>-349,2</b>	<b>-1 173,7</b>	<b>-2 048,4</b>	<b>-1 350,0</b>	<b>-1 508,2</b>
- Public administrations	-1 104,6	-1 237,8	-2 379,3	-2 354,5	-1 605,2
- Drawings	1 741,2	1 907,1	3 826,1	3 267,1	2 731,2
- Change in arrears		-3,0			
- Rescheduling				113,2	145,5
- Other exceptional financing					
- Amortizations	-636,6	-666,3	-1 446,7	-1 025,8	-1 271,5
- Other sectors	755,4	64,1	330,9	1 004,4	97,0
<b>Memorandum Item: exceptional financing</b>	<b>45,2</b>	<b>19,0</b>		<b>154,0</b>	<b>169,1</b>
- Change in arrears					-1,9
- Rescheduling				154,0	162,0
- Debt relief	45,2	19,0			9,0
- Other (financing to be obtained)					
<b>e- Net errors and omissions</b>	<b>24,6</b>	<b>34,6</b>	<b>32,2</b>	<b>30,4</b>	
<b>f- Aggregate balance (a+b-d+e)</b>	<b>398,3</b>	<b>1 356,3</b>	<b>2 004,4</b>	<b>442,8</b>	<b>843,9</b>
<b>g- Statistical adjustments (2)</b>	<b>-94,3</b>	<b>-374,0</b>	<b>-369,3</b>	<b>-378,9</b>	<b>-368,2</b>
<b>h- AGGREGATE BALANCE after adjustment (f+g)</b>	<b>304,1</b>	<b>982,3</b>	<b>1 635,1</b>	<b>158,8</b>	<b>475,7</b>
<b>Revaluations and other non transactional flows (3)</b>	<b>171,6</b>	<b>114,5</b>	<b>171,8</b>	<b>182,3</b>	<b>133,5</b>
<b>CHANGE IN NFA</b>	<b>-475,6</b>	<b>-1 096,8</b>	<b>-1 806,9</b>	<b>-198,0</b>	<b>-609,2</b>
Current balance before grants/GDP (%)	-5,9	-6,1	-5,7	-5,3	-6,3

Source: BCEAO. (\*): Estimates

(1) The balance of the Union is an aggregation of the balances of payments of the States

(2) Adjustment makes it possible to take account of undistributed transactions and the bias linked to asymmetries in transactions within WAEMU

(3) Reconciliation between monetary statistics and the BoP, notably revaluations of the stock of gold and SDRs and other variations in the volume of assets.

**Graph 10.1 Trends in the deficit of the current account before grants compared to the GDP**  
(As a percentage)

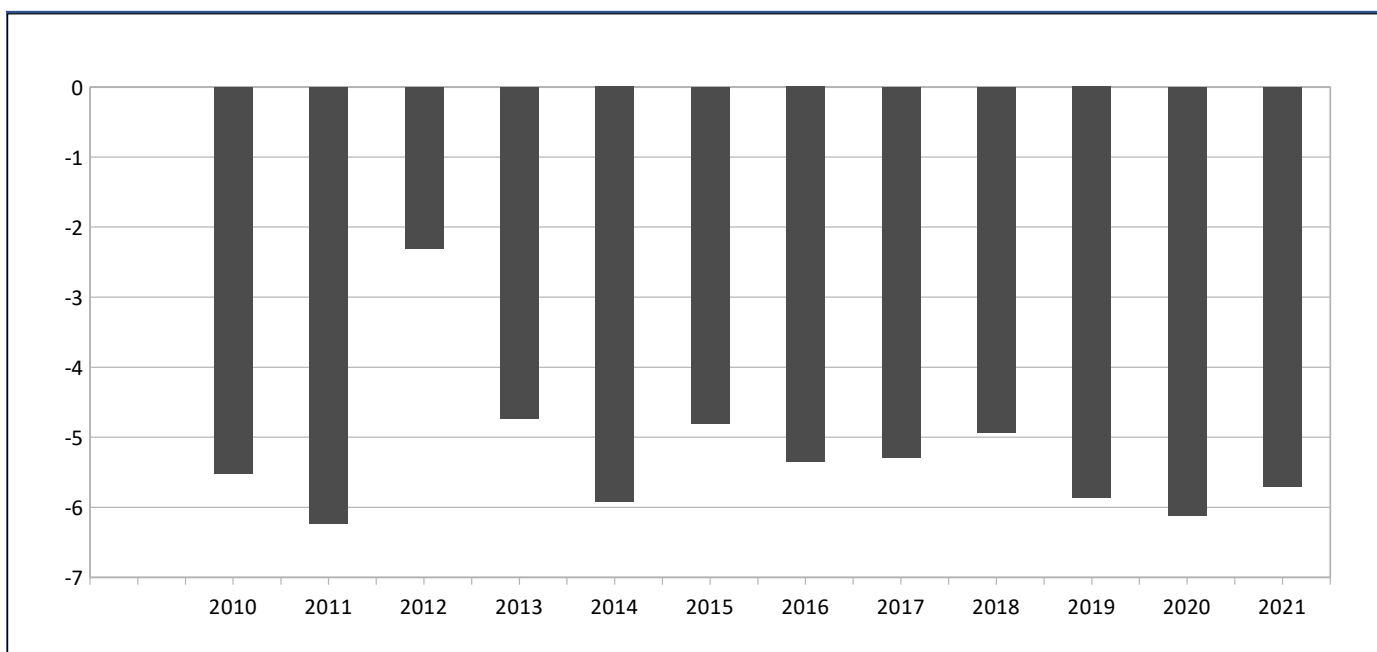

Source: BCEAO

## 11. PRICE(S)

**Table 11.1.1.a Harmonized index of consumer prices – WAEMU (Baseline 100=2014)**

Functions													
Aggregate index	1	2	3	4	5	6	7	8	9	10	11	12	
2017	102,42	104,8	106,0	102,2	101,9	100,7	101,7	97,1	96,7	101,9	101,4	103,4	102,0
2018	103,66	106,05	110,52	103,34	102,63	102,70	103,18	98,79	97,21	102,10	102,44	104,21	103,31
2019	102,90	103,35	111,90	103,73	103,41	103,47	103,22	99,77	95,44	103,02	104,11	104,48	104,15
2020	105,10	107,19	112,53	105,01	105,03	104,36	103,57	100,94	94,43	102,37	105,93	106,44	104,97
2021	108,86	113,83	115,32	106,09	106,96	105,90	105,37	101,63	96,59	104,24	107,97	108,42	106,82
2020 Sept.	105,9	108,8	115,3	105,2	105,1	104,1	104,1	100,6	94,8	102,5	105,7	107,2	105,5
Oct.	106,5	109,7	114,2	105,0	106,7	104,3	103,7	101,3	94,6	102,6	106,7	107,4	105,4
Nov.	105,8	108,2	113,8	105,3	105,3	104,5	103,9	100,9	94,8	102,4	107,5	107,4	105,6
dec.	105,5	107,6	111,9	106,1	104,5	104,9	104,3	100,7	95,3	102,5	107,5	107,3	105,7
2021 Jan.	105,5	107,2	113,3	105,9	104,8	105,1	105,6	100,6	95,9	102,4	107,6	107,6	105,9
feb.	106,2	108,5	111,8	106,0	105,6	105,5	105,2	100,5	95,9	105,0	107,6	107,9	106,5
mar.	106,3	108,5	112,1	105,8	105,7	105,4	106,1	101,1	96,0	105,2	107,6	107,9	106,0
apr.	107,3	110,6	114,6	105,7	106,2	106,0	106,1	101,2	96,7	105,2	107,8	108,1	106,3
may	108,3	112,9	114,1	106,0	107,0	105,3	104,2	101,3	96,9	105,2	107,9	108,1	105,9
june	109,1	114,4	114,6	105,9	107,4	105,7	105,6	101,6	96,5	104,9	107,9	108,3	105,8
jul.	109,7	115,8	116,8	106,3	106,9	106,2	104,6	101,6	96,9	101,9	107,9	108,4	107,2
aug.	109,9	116,1	118,9	106,2	106,6	106,2	106,0	102,0	96,6	102,4	108,0	108,6	107,3
sept.	110,5	117,4	116,7	106,1	107,3	106,1	105,3	101,5	97,0	105,0	107,9	108,7	107,3
oct.	110,7	117,7	116,3	105,7	108,1	106,4	104,8	102,3	96,9	103,6	108,5	108,7	107,6
nov.	111,0	117,6	118,3	106,4	108,7	106,4	104,9	103,1	97,3	104,9	108,6	109,2	107,8
dec.	111,8	119,1	116,1	106,9	109,3	106,5	106,0	102,7	96,5	105,1	108,5	109,6	108,1
2022 Jan.	112,3	120,1	115,5	107,8	109,5	107,0	106,6	102,8	96,2	105,3	108,9	110,0	108,7
feb.	112,7	120,9	116,7	107,9	109,8	107,2	106,3	103,2	96,3	103,9	109,0	109,7	108,8
mar.	113,3	122,0	116,2	107,8	109,7	107,4	106,4	103,9	96,2	105,6	109,0	109,9	109,1
apr.	114,6	123,9	125,4	108,4	110,7	107,6	107,4	105,1	97,0	103,0	108,6	110,5	109,8
may	115,7	126,4	124,1	108,3	110,7	107,9	107,2	106,0	96,2	103,0	108,4	111,0	109,4
june	117,3	129,1	122,9	108,7	111,8	108,1	106,7	107,3	96,4	108,1	108,9	112,0	109,5
jul.	118,6	131,6	122,1	109,1	111,8	108,7	107,8	108,1	96,5	109,2	108,9	112,5	110,1
aug.	119,6	133,0	122,8	109,4	113,0	109,0	107,5	109,7	96,5	109,4	108,9	113,6	110,3
sept.	119,7	133,2	124,6	109,4	113,2	109,1	106,9	109,9	96,5	109,6	109,2	113,8	110,5

Sources: NSI, BCEAO

**Table 11.1.1.b Change in the aggregate index and contributions of the HICP functions – WAEMU**

Functions (Percentage points)													
Change (%)	1	2	3	4	5	6	7	8	9	10	11	12	
2021 jul.	3,5	2,7	0,0	0,1	0,2	0,1	0,0	-0,1	0,1	0,0	0,1	0,1	0,1
aug.	3,5	2,6	0,0	0,1	0,2	0,1	0,1	0,1	0,1	0,0	0,1	0,1	0,1
sept.	4,3	3,4	0,0	0,1	0,2	0,1	0,0	0,1	0,1	0,1	0,0	0,1	0,1
oct.	4,0	3,1	0,0	0,0	0,1	0,1	0,0	0,1	0,1	0,0	0,0	0,1	0,1
nov.	4,9	3,7	0,0	0,1	0,4	0,1	0,0	0,2	0,1	0,1	0,0	0,1	0,1
dec.	6,0	4,6	0,0	0,1	0,5	0,1	0,1	0,2	0,1	0,1	0,0	0,1	0,1
2022 Jan.	6,5	5,1	0,0	0,1	0,5	0,1	0,0	0,2	0,0	0,1	0,0	0,1	0,1
feb.	6,1	4,8	0,1	0,1	0,4	0,1	0,0	0,2	0,0	0,0	0,0	0,1	0,1
mar.	6,6	5,3	0,0	0,1	0,4	0,1	0,0	0,2	0,0	0,0	0,0	0,1	0,1
apr.	6,8	5,1	0,1	0,2	0,5	0,1	0,1	0,3	0,0	-0,1	0,0	0,1	0,1
may	6,8	5,1	0,1	0,2	0,4	0,1	0,1	0,4	0,0	-0,1	0,0	0,2	0,1
june	7,5	5,4	0,1	0,2	0,4	0,1	0,0	0,5	0,0	0,1	0,0	0,2	0,2
jul.	8,1	5,8	0,1	0,2	0,5	0,1	0,1	0,6	0,0	0,2	0,0	0,2	0,1
aug.	8,8	6,2	0,0	0,2	0,7	0,1	0,1	0,7	0,0	0,2	0,0	0,3	0,1
sept.	8,3	5,7	0,1	0,2	0,6	0,1	0,1	0,7	0,0	0,1	0,0	0,3	0,1

Sources: NSI, BCEAO

1 : Food and non-alcoholic beverages

2 : Alcoholic beverages, Tobacco and Narcotics

3 : Clothing

4 : Housing

5 : Furnishings

6 : Health

7 : Transport

8 : Communication

9 : Recreation and culture

10: Education

11: Restaurants and Hotels

12: Miscellaneous goods

**Table 11.1.2.a Harmonized index of consumer prices – BENIN (Baseline 100=2014)**

Functions													
	Aggregate index	1	2	3	4	5	6	7	8	9	10	11	12
2017	101,2	101,5	102,5	103,4	103,0	103,1	101,0	99,6	93,6	99,9	99,3	102,2	101,8
2018	102,0	103,1	104,6	105,9	101,7	107,5	100,6	99,8	98,2	100,5	99,7	101,2	102,9
2019	101,1	100,4	103,3	104,6	99,9	105,1	101,5	101,3	98,1	100,8	101,3	100,9	105,8
2020	104,2	103,4	106,2	106,7	102,8	106,8	101,9	109,5	99,7	101,8	103,0	103,8	106,7
2021	106,0	109,5	108,1	109,1	100,8	106,8	102,5	106,0	99,1	102,0	103,0	103,4	107,1
2020 sept.	104,5	102,3	106,6	107,6	105,4	107,2	102,2	111,9	99,7	102,0	102,8	104,5	106,9
oct.	104,9	104,1	105,9	108,2	101,9	107,0	102,3	111,9	99,7	102,1	103,0	105,0	108,1
nov.	104,4	102,9	106,9	108,2	100,7	106,7	102,2	111,5	99,7	102,1	103,0	105,0	110,7
dec.	102,6	101,2	106,4	108,7	97,6	106,8	102,3	107,6	99,7	102,1	102,9	102,8	107,5
2021 Jan.	102,3	101,2	106,6	108,1	98,3	106,5	102,4	104,6	99,5	101,6	103,0	102,9	106,7
feb.	102,3	101,0	109,0	108,5	97,7	107,3	102,3	105,1	99,5	101,9	102,7	102,9	107,3
mar.	103,2	103,6	107,4	108,3	97,4	106,7	102,4	105,0	99,1	101,7	103,0	103,0	106,5
apr.	104,3	106,0	106,8	108,7	98,0	106,9	102,4	106,1	99,1	101,9	103,0	103,0	106,5
may	106,3	110,7	107,4	108,6	100,9	106,8	102,4	105,6	99,2	101,9	103,0	103,2	106,6
june	109,2	117,8	108,2	108,8	102,3	106,8	102,5	105,7	98,9	102,0	103,0	103,4	106,6
jul.	108,2	115,0	108,1	109,1	102,6	106,6	102,6	105,8	98,9	102,0	103,0	103,1	106,9
aug.	106,3	110,0	108,5	109,4	102,3	106,8	102,6	105,7	98,9	102,0	103,0	103,2	107,1
sept.	107,6	113,2	108,6	109,7	102,4	106,7	102,6	105,4	98,9	102,2	103,1	103,6	107,6
oct.	107,3	112,2	108,7	109,7	102,5	106,8	102,5	106,4	98,9	102,2	103,1	103,6	107,6
nov.	107,1	110,5	108,9	109,7	102,9	106,9	102,6	108,5	98,9	102,3	103,1	104,6	107,7
dec.	107,8	112,6	109,3	109,9	102,3	106,9	102,6	107,9	98,9	102,3	103,1	104,7	107,5
2022 Jan.	110,4	116,9	110,6	112,7	103,7	111,2	103,8	108,1	99,0	102,9	103,1	106,7	114,0
feb.	104,8	105,6	111,5	110,0	97,7	108,8	104,0	109,4	99,0	102,9	103,1	103,1	109,3
mar.	105,2	105,6	110,9	110,2	98,6	108,5	104,2	111,9	98,8	102,9	103,1	103,0	109,9
apr.	105,4	104,9	111,2	111,1	100,4	110,4	104,3	111,5	98,8	103,0	103,2	104,0	110,7
may	106,8	108,8	111,4	111,4	101,4	111,3	104,2	111,0	98,7	103,1	103,0	103,7	109,4
june	106,4	107,2	111,2	111,9	102,0	111,4	104,2	111,6	98,7	103,1	103,0	104,0	108,9
jul.	107,1	108,9	111,1	112,1	102,2	111,8	104,3	112,2	98,7	103,1	103,0	104,0	109,1
aug.	106,0	105,7	112,3	112,2	102,1	112,0	104,3	112,3	98,7	103,8	103,0	104,0	110,0
sept.	105,9	105,1	113,1	112,3	101,8	112,0	104,6	112,5	98,7	105,8	103,6	104,2	110,0

Sources: NSI, BCEAO

**Table 11.1.2.b Year-over-year change in the aggregate index and contributions of the HICP functions – BENIN**

Functions (Percentage points)													
	Change (%)	1	2	3	4	5	6	7	8	9	10	11	12
2021 jul.	2,7	3,3	0,0	0,1	-0,1	0,0	0,0	-0,6	0,0	0,0	0,0	-0,1	0,0
aug.	1,4	2,2	0,0	0,1	-0,1	0,0	0,0	-0,6	0,0	0,0	0,0	-0,1	0,0
sept.	3,0	4,0	0,0	0,1	-0,3	0,0	0,0	-0,6	0,0	0,0	0,0	-0,1	0,0
oct.	2,3	2,9	0,0	0,1	0,1	0,0	0,0	-0,5	0,0	0,0	0,0	-0,1	0,0
nov.	2,5	2,8	0,0	0,1	0,2	0,0	0,0	-0,3	0,0	0,0	0,0	-0,1	-0,1
dec.	5,0	4,2	0,0	0,1	0,5	0,0	0,0	0,0	0,0	0,0	0,0	0,2	0,0
2022 Jan.	7,9	5,8	0,0	0,2	0,6	0,1	0,1	0,4	0,0	0,0	0,0	0,4	0,3
feb.	2,5	1,7	0,0	0,1	0,0	0,0	0,1	0,5	0,0	0,0	0,0	0,0	0,1
mar.	2,0	0,7	0,0	0,1	0,1	0,0	0,1	0,7	0,0	0,0	0,0	0,0	0,2
apr.	1,0	-0,4	0,0	0,1	0,3	0,1	0,1	0,6	0,0	0,0	0,0	0,1	0,2
may	0,5	-0,6	0,0	0,1	0,1	0,1	0,1	0,6	0,0	0,0	0,0	0,1	0,1
june	-2,6	-3,4	0,0	0,1	0,0	0,1	0,1	0,6	0,0	0,0	0,0	0,1	0,1
jul.	-1,0	-2,0	0,0	0,1	0,0	0,1	0,1	0,7	0,0	0,0	0,0	0,1	0,1
aug.	-0,3	-1,5	0,0	0,1	0,0	0,1	0,1	0,7	0,0	0,0	0,0	0,1	0,1
sept.	-1,6	-2,7	0,0	0,1	-0,1	0,1	0,1	0,7	0,0	0,1	0,0	0,1	0,1

Sources: NSI, BCEAO

1 : Food and non-alcoholic beverages

2 : Alcoholic beverages, Tobacco and Narcotics

3 : Clothing

4 : Housing

5 : Furnishings

6 : Health

7 : Transport

8 : Communication

9 : Recreation and culture

10 : Education

11 : Restaurants and Hotels

12 : Miscellaneous goods

**Table 11.1.3.a Harmonized index of consumer prices - BURKINA (Baseline 100=2014)**

		Functions												
Aggregate index		1	2	3	4	5	6	7	8	9	10	11	12	
2017	103,6	105,5	113,7	100,2	103,3	99,8	100,3	96,2	110,8	104,4	102,0	101,6	99,7	
2018	105,6	109,1	126,8	100,5	97,5	101,0	100,3	97,6	110,9	103,2	103,5	103,0	100,2	
2019	102,2	101,9	130,1	101,3	98,7	101,2	100,4	99,5	98,6	101,2	105,3	105,0	100,5	
2020	104,2	105,9	130,3	101,3	97,5	101,2	100,4	99,0	98,8	101,1	107,5	105,3	100,8	
2021	108,2	113,2	136,4	101,4	99,0	101,2	100,5	98,6	98,8	101,1	109,1	106,1	100,6	
2020	Sept.	106,0	109,3	138,4	101,3	97,3	101,3	100,4	98,6	98,8	101,1	107,4	105,0	101,2
	Oct.	106,7	109,5	136,0	101,3	104,5	101,3	100,4	98,6	98,8	101,1	107,8	104,9	100,9
	Nov.	105,8	109,0	133,4	101,3	98,1	101,3	100,4	98,4	98,8	101,1	107,8	105,6	101,0
	dec.	104,2	106,1	128,8	101,3	98,0	101,3	100,4	98,2	98,8	101,1	107,8	104,8	100,9
2021	Jan.	104,3	106,1	133,7	101,3	98,0	101,3	100,5	98,2	98,8	101,2	107,8	105,5	101,0
	feb.	103,9	105,6	126,2	101,3	98,5	101,3	100,5	98,2	98,8	101,2	107,8	105,6	100,4
	mar.	104,5	106,7	125,7	101,3	99,4	101,3	100,5	98,3	98,8	101,2	107,8	105,4	100,4
	apr.	106,2	109,6	132,7	101,3	99,3	101,3	100,5	98,5	98,8	101,2	107,8	105,4	100,5
	may	108,0	113,1	132,4	101,3	99,4	101,3	100,5	98,5	98,8	101,2	107,8	105,6	100,4
	june	107,8	112,9	131,4	101,3	99,2	101,3	100,6	98,5	98,8	101,2	107,8	105,7	100,2
	jul.	108,4	113,7	142,0	101,3	97,6	101,3	100,6	98,5	98,8	101,2	107,8	105,9	100,0
	aug.	108,8	114,5	143,4	101,3	97,5	101,3	100,6	98,5	98,7	101,2	107,8	106,2	100,6
	sept.	110,7	118,0	141,0	101,3	99,2	101,3	100,6	98,5	98,7	101,2	110,4	106,0	100,8
	oct.	110,9	118,0	140,4	101,6	99,0	101,0	100,6	99,1	98,7	101,1	112,1	107,0	100,8
	nov.	112,1	119,8	148,2	101,6	100,3	101,0	100,6	99,2	98,7	101,1	112,1	107,0	101,1
	dec.	112,5	120,8	139,8	101,6	101,1	101,0	100,6	99,2	98,7	101,1	112,1	107,4	101,0
2022	Jan.	111,8	120,6	137,1	101,6	95,7	101,0	100,6	99,2	98,7	101,1	112,1	108,1	101,0
	feb.	114,4	125,0	138,9	101,6	99,4	101,6	100,6	99,2	98,7	101,1	112,1	107,0	101,5
	mar.	118,6	133,7	135,8	101,6	98,9	101,6	100,6	99,2	98,7	101,1	112,1	106,9	101,9
	apr.	122,2	138,7	163,8	101,6	101,8	101,6	100,6	99,2	98,7	101,1	112,1	107,1	101,9
	may	124,5	142,6	158,3	101,6	103,0	101,6	100,6	103,8	98,7	101,3	112,1	107,2	101,7
	june	127,0	147,1	157,7	101,7	103,4	101,6	100,6	105,0	98,7	101,3	112,1	107,7	102,0
	jul.	128,1	149,7	152,1	101,7	103,8	101,6	100,6	104,8	98,7	101,3	112,1	107,5	102,2
	aug.	128,5	149,6	152,8	101,7	107,9	101,6	100,6	105,2	98,7	101,3	112,1	108,1	102,0
	sept.	128,9	150,2	156,7	101,7	106,5	101,6	100,6	106,0	98,7	101,5	112,1	108,2	102,3

Sources: NSI, BCEAO

**Table 11.1.3.b Year-over-year change in the aggregate index and contributions of the HICP functions - Burkina**

		Functions (Percentage points)												
Change (%)		1	2	3	4	5	6	7	8	9	10	11	12	
2021	Jul.	3,5	2,8	0,3	0,3	0,0	0,0	0,0	0,0	0,0	0,0	0,1	0,0	
	Aug.	2,8	2,8	-0,1	0,0	0,0	0,0	0,0	0,0	0,0	0,0	0,1	0,0	
	Sept.	4,4	4,0	0,1	0,0	0,2	0,0	0,0	0,0	0,0	0,0	0,1	0,0	
	Oct.	3,9	3,9	0,1	0,0	-0,5	0,0	0,0	0,0	0,0	0,1	0,1	0,0	
	Nov.	6,0	5,0	0,3	0,0	0,2	0,0	0,0	0,1	0,0	0,1	0,1	0,0	
	Dec.	8,0	7,0	0,2	0,0	0,3	0,0	0,0	0,1	0,0	0,1	0,2	0,0	
2022	Jan.	7,2	6,9	0,1	0,0	-0,2	0,0	0,0	0,1	0,0	0,0	0,1	0,2	0,0
	Feb.	10,1	9,2	0,3	0,0	0,1	0,0	0,0	0,1	0,0	0,0	0,1	0,1	0,0
	Mar.	13,5	12,7	0,2	0,0	0,0	0,0	0,0	0,1	0,0	0,0	0,1	0,1	0,1
	Apr.	15,1	13,3	0,7	0,0	0,2	0,0	0,0	0,1	0,0	0,0	0,1	0,1	0,1
	May	15,3	13,1	0,6	0,0	0,3	0,0	0,0	0,5	0,0	0,0	0,1	0,1	0,1
	June	17,8	15,2	0,6	0,0	0,4	0,0	0,0	0,6	0,0	0,0	0,1	0,1	0,1
	Jul.	18,2	15,9	0,2	0,0	0,6	0,0	0,0	0,5	0,0	0,0	0,1	0,1	0,1
	Aug.	18,1	15,4	0,2	0,0	1,0	0,0	0,0	0,6	0,0	0,0	0,1	0,1	0,1
	Sept.	16,5	13,7	0,3	0,0	0,7	0,0	0,0	0,7	0,0	0,0	0,1	0,1	0,1

Sources: NSI, BCEAO

1 : Food and non-alcoholic beverages

2 : Alcoholic beverages, Tobacco and Narcotics

3 : Clothing

4 : Housing

5 : Furnishings

6 : Health

7 : Transport

8 : Communication

9 : Recreation and culture

10 : Education

11 : Restaurants and Hotels

12 : Miscellaneous goods



**Table 11.1.4.a Harmonized index of consumer prices – COTE D'IVOIRE (Baseline 100=2014)**

Functions													
	Aggregate index	1	2	3	4	5	6	7	8	9	10	11	12
2017	102,4	105,8	103,2	102,9	102,8	102,3	100,7	97,9	94,5	102,0	101,8	102,0	103,1
2018	103,0	106,3	102,8	103,0	104,9	103,6	100,7	98,1	95,1	101,7	102,7	102,7	103,4
2019	103,8	107,8	102,1	104,1	105,1	104,2	100,9	98,7	96,2	102,2	104,3	102,8	104,0
2020	106,4	112,3	102,9	106,0	108,3	104,7	101,6	100,7	97,0	102,3	106,2	104,5	105,0
2021	110,8	121,0	104,5	107,5	112,6	106,6	103,2	103,6	100,7	101,9	109,8	107,1	107,6
2020 Sept.	105,5	109,7	103,5	106,3	108,3	103,7	102,3	99,1	97,1	102,6	105,8	105,4	105,3
Oct.	106,6	112,2	102,9	105,9	109,0	105,2	101,6	101,0	97,2	102,7	108,2	105,6	105,2
Nov.	106,3	110,9	103,3	106,4	109,3	105,4	101,7	100,7	97,2	102,6	109,5	105,4	105,2
dec.	107,5	112,8	103,4	108,7	109,4	106,0	102,5	102,3	97,9	102,8	109,6	106,0	105,8
2021 Jan.	107,7	113,5	102,5	107,6	109,5	105,5	103,7	102,5	98,4	102,6	109,6	106,1	106,1
feb.	109,1	117,4	103,8	107,8	110,0	106,1	104,1	102,6	98,7	102,5	109,6	106,5	106,4
mar.	109,3	117,8	105,3	107,3	110,5	105,6	105,0	102,5	98,9	102,4	109,5	106,7	106,4
apr.	110,3	119,7	105,3	107,0	112,1	105,9	104,6	103,1	101,1	102,1	109,5	106,9	106,4
may	111,0	122,4	105,4	107,6	112,8	106,0	101,5	103,0	101,1	102,4	109,7	106,9	106,2
june	111,4	122,9	104,5	107,2	113,5	107,0	103,2	103,8	101,1	101,3	109,8	107,1	105,9
jul.	111,4	122,9	104,6	107,5	112,6	107,4	101,4	103,7	101,6	101,4	109,9	107,1	108,8
aug.	111,2	121,4	104,5	107,2	113,8	107,3	102,4	103,7	101,5	101,6	109,8	107,1	108,7
Sept.	111,0	121,3	104,6	107,2	113,0	107,0	102,4	103,5	101,5	101,5	109,9	107,3	108,8
oct.	111,4	122,2	104,6	106,9	113,7	107,3	102,7	103,7	101,6	101,5	110,0	107,2	109,0
nov.	112,2	123,5	104,2	107,4	114,6	106,8	103,2	105,0	101,6	101,5	110,2	107,9	109,2
dec.	113,5	126,6	104,4	108,8	115,6	107,0	103,6	105,7	101,5	101,4	109,9	108,5	109,4
2022 Jan.	113,7	127,0	104,3	109,0	116,5	107,1	104,0	105,8	101,4	101,4	110,6	108,3	109,3
feb.	114,1	127,7	105,4	109,2	116,3	107,3	103,4	106,3	101,4	101,7	110,8	109,0	109,8
mar.	114,2	127,7	105,4	108,9	116,8	108,1	103,3	106,3	101,0	101,6	110,8	109,4	110,3
apr.	114,7	128,6	105,3	108,9	117,4	107,9	103,9	106,9	101,3	101,8	110,8	109,9	110,1
may	114,9	128,7	105,7	109,4	117,3	108,3	104,7	107,6	101,3	101,7	110,1	110,3	110,7
june	117,4	135,0	106,7	110,0	118,6	108,9	104,0	110,0	101,4	102,7	110,8	112,2	110,9
jul.	117,4	133,9	106,9	110,2	118,9	109,1	105,8	110,5	101,4	102,8	110,8	113,1	111,1
aug.	118,0	134,6	107,9	110,3	120,1	109,5	105,4	111,9	101,3	102,6	110,9	114,3	110,8
Sept.	118,0	134,4	108,0	110,1	120,4	109,4	105,1	111,9	101,5	102,6	111,1	114,1	110,9

Sources: NSI, BCEAO

**Table 11.1.4.b Year-over-year change in the aggregate index and contributions of the HICP functions – COTE D'IVOIRE**

Functions (Percentage points)													
	Change (%)	1	2	3	4	5	6	7	8	9	10	11	12
2021 jul.	3,9	1,9	0,0	0,2	0,5	0,1	0,0	-0,1	0,3	0,0	0,1	0,3	0,2
aug.	4,7	2,2	0,0	0,1	0,7	0,1	0,0	0,4	0,3	0,0	0,1	0,2	0,2
Sept.	5,2	2,6	0,0	0,1	0,6	0,1	0,0	0,5	0,3	0,0	0,1	0,2	0,2
oct.	4,5	2,2	0,0	0,1	0,6	0,1	0,0	0,3	0,3	0,0	0,0	0,2	0,2
nov.	5,5	2,8	0,0	0,1	0,6	0,1	0,1	0,5	0,3	0,0	0,0	0,3	0,2
dec.	5,6	3,0	0,0	0,0	0,8	0,0	0,0	0,4	0,3	0,0	0,0	0,3	0,2
2022 Jan.	5,6	2,9	0,0	0,1	0,9	0,1	0,0	0,4	0,2	0,0	0,0	0,3	0,1
feb.	4,6	2,2	0,0	0,1	0,8	0,0	0,0	0,5	0,2	0,0	0,0	0,3	0,2
mar.	4,5	2,1	0,0	0,2	0,8	0,1	-0,1	0,5	0,1	0,0	0,0	0,3	0,2
apr.	4,0	1,9	0,0	0,2	0,6	0,1	0,0	0,5	0,0	0,0	0,0	0,4	0,2
may	3,5	1,3	0,0	0,2	0,5	0,1	0,1	0,6	0,0	0,0	0,0	0,4	0,2
june	5,4	2,4	0,0	0,3	0,6	0,1	0,0	0,7	0,0	0,0	0,0	0,6	0,2
jul.	5,4	2,2	0,0	0,3	0,7	0,1	0,2	0,8	0,0	0,0	0,0	0,7	0,1
aug.	6,2	2,7	0,0	0,3	0,7	0,1	0,1	1,0	0,0	0,0	0,0	0,9	0,1
Sept.	6,3	2,7	0,0	0,3	0,9	0,1	0,1	1,0	0,0	0,0	0,0	0,8	0,1

Sources: NSI, BCEAO

1 : Food and non-alcoholic beverages

2 : Alcoholic beverages, Tobacco and Narcotics

3 : Clothing

4 : Housing

5 : Furnishings

6 : Health

7 : Transport

8 : Communication

9 : Recreation and culture

10: Education

11: Restaurants and Hotels

12: Miscellaneous goods



**Table 11.1.5.a Harmonized index of consumer prices – GUINEA-BISSAU (Baseline 100=2014)**

Functions													
	Aggregate index	1	2	3	4	5	6	7	8	9	10	11	12
2017	104,0	106,5	100,1	98,8	113,1	101,5	99,6	104,5	91,0	96,5	106,5	100,8	104,8
2018	104,3	107,7	100,0	97,6	116,7	101,3	97,8	104,6	91,0	98,2	101,8	100,2	106,2
2019	104,7	107,2	100,3	98,2	110,2	101,6	96,6	101,7	93,5	101,6	101,5	97,0	103,0
2020	106,3	110,2	103,3	99,5	102,8	101,7	96,2	101,3	95,3	98,9	103,0	96,9	100,1
2021	109,7	115,8	100,5	99,7	104,3	102,1	96,9	101,7	95,0	98,9	103,8	96,8	99,9
2020 Sept.	107,2	111,1	105,1	99,3	104,9	101,9	96,1	105,8	95,2	98,9	103,0	96,8	100,7
Oct.	106,7	110,9	99,7	99,5	104,2	101,7	96,2	102,0	95,3	98,9	103,0	96,8	100,5
Nov.	106,1	110,0	99,7	99,5	101,9	101,7	96,5	102,0	95,2	99,0	103,0	96,9	100,5
dec.	107,0	111,7	99,8	99,5	99,1	101,7	96,4	102,0	95,3	99,0	103,0	96,8	100,0
2021 apr.	107,6	112,6	101,0	99,7	102,3	101,8	96,2	101,6	95,2	98,9	103,0	96,8	100,0
may	108,0	113,3	100,8	99,7	100,5	101,8	96,0	101,6	95,2	98,9	103,0	96,8	100,1
june	109,0	114,9	100,5	99,7	103,4	101,8	96,0	101,6	95,2	98,9	103,0	96,8	99,8
jul.	111,2	118,4	100,7	99,5	104,6	101,8	96,5	102,5	92,7	99,2	102,8	94,2	100,9
aug.	111,5	118,9	100,3	99,7	105,5	101,9	96,1	101,6	95,2	98,9	103,0	96,8	99,4
Sept.	111,8	119,2	100,3	99,7	105,7	101,9	96,1	101,6	95,2	98,9	103,0	96,8	99,1
oct.	112,4	119,9	100,1	99,9	106,3	102,7	99,2	101,6	95,2	98,6	106,2	97,7	99,1
nov.	112,0	119,0	100,6	100,0	107,9	103,0	98,8	101,9	95,2	98,6	106,2	97,7	99,3
dec.	113,2	120,7	100,6	100,0	109,6	103,0	98,8	101,9	95,2	98,6	106,2	97,7	101,0
2022 Jan.	113,5	120,8	101,2	99,9	117,0	103,1	99,0	101,9	95,2	98,6	106,1	100,6	99,8
feb.	113,7	121,1	101,3	99,9	116,8	103,0	99,1	102,1	95,2	98,6	106,2	100,6	99,5
mar.	113,9	121,1	101,6	99,9	121,5	103,0	99,2	102,2	95,2	98,6	106,2	100,6	99,5
apr.	114,8	122,3	101,7	99,9	123,0	103,0	99,2	103,8	95,2	98,6	106,2	100,6	99,4
may	115,7	123,6	101,9	99,9	124,8	103,0	99,7	103,7	95,2	98,6	106,2	100,6	99,2
june	118,1	126,1	102,1	99,9	127,5	103,0	99,9	115,0	95,2	98,6	106,2	100,6	100,0
jul.	119,7	128,2	102,2	99,9	131,9	103,0	99,8	117,0	95,2	98,6	106,2	100,6	99,5
aug.	121,7	131,6	102,1	99,9	132,0	103,0	99,9	116,9	95,2	98,6	106,2	100,6	98,9
Sept.	121,2	130,6	102,1	99,9	132,7	103,0	99,9	116,9	95,2	98,6	106,2	100,6	99,0

Sources: NSI, BCEAO

**Table 11.1.5.b Year-over-year change in the aggregate index and contributions of the HICP functions – GUINEA-BISSAU**

Functions (Percentage points)													
	Change (%)	1	2	3	4	5	6	7	8	9	10	11	12
2021 jul.	4,8	4,8	-0,1	0,0	0,0	0,0	0,0	0,1	-0,1	0,0	0,0	0,0	0,0
aug.	4,9	4,8	-0,1	0,0	0,1		0,0	0,0		0,0			0,0
Sept.	4,3	4,4	-0,1	0,0	0,0	0,0	0,0	-0,3		0,0			-0,1
oct.	5,4	4,9	0,0	0,0	0,1	0,0	0,1	0,0	0,0	0,0	0,1	0,0	0,0
nov.	5,6	4,9	0,0	0,0	0,3	0,0	0,1	0,0	0,0	0,0	0,1	0,0	0,0
dec.	5,8	4,9	0,0	0,0	0,5	0,0	0,1	0,0	0,0	0,0	0,1	0,0	0,0
2022 Jan.	6,5	5,4	0,0	0,0	0,6	0,1	0,1	0,0	0,0	0,0	0,1	0,1	0,0
feb.	6,7	5,6	0,0	0,0	0,7	0,0	0,1	0,0	0,0	0,0	0,1	0,1	0,0
mar.	6,8	5,4	0,0	0,0	0,9	0,0	0,1	0,0	0,0	0,0	0,1	0,1	0,0
apr.	6,7	5,2	0,0	0,0	0,9	0,0	0,1	0,1		0,0	0,1	0,1	0,0
may	7,1	5,5	0,0	0,0	1,1	0,0	0,1	0,1		0,0	0,1	0,1	0,0
june	8,3	5,9	0,0	0,0	1,0	0,0	0,1	0,9	0,0	0,0	0,1	0,1	0,0
jul.	7,6	5,0	0,0	0,0	1,2	0,0	0,1	1,0	0,1	0,0	0,1	0,1	0,0
aug.	9,1	6,5	0,0	0,0	1,1	0,0	0,1	1,0		0,0	0,1	0,1	0,0
Sept.	8,4	5,8	0,0	0,0	1,1	0,0	0,1	1,0		0,0	0,1	0,1	0,0

Sources: NSI, BCEAO

1 : Food and non-alcoholic beverages

2 : Alcoholic beverages, Tobacco and Narcotics

3 : Clothing

4 : Housing

5 : Furnishings

6 : Health

7 : Transport

8 : Communication

9 : Recreation and culture

10 : Education

11 : Restaurants and Hotels

12 : Miscellaneous goods

**Table 11.1.6.a Harmonized index of consumer prices – MALI (Baseline 100=2014)**

Functions													
	Aggregate index	1	2	3	4	5	6	7	8	9	10	11	12
2017	102,0	101,8	108,2	100,5	106,5	101,8	103,0	95,2	105,0	104,2	102,9	102,4	105,1
2018	103,9	104,3	109,4	105,5	102,5	106,5	114,7	99,3	96,5	108,0	106,1	101,8	106,3
2019	100,8	98,3	107,3	103,8	106,4	108,4	113,9	100,4	93,9	112,9	105,8	98,2	109,0
2020	101,3	100,6	103,9	106,0	106,9	109,3	112,2	97,3	80,4	105,5	108,2	101,2	109,7
2021	105,2	105,7	108,0	107,0	105,8	110,3	121,3	97,8	83,1	128,2	112,9	103,6	112,0
2020 Sept.	102,9	103,1	103,0	105,5	105,9	108,6	114,5	97,9	81,7	105,2	109,6	102,2	114,1
Oct.	105,0	105,8	102,7	105,6	112,2	106,4	114,3	98,6	81,7	106,6	108,7	102,1	110,4
Nov.	102,7	102,8	106,8	105,6	107,0	109,0	114,4	97,6	81,6	104,5	106,9	102,3	110,1
dec.	100,6	100,6	101,6	105,9	100,7	108,7	114,8	94,6	82,5	103,9	106,9	103,3	110,1
2021 Jan.	100,9	100,3	104,5	106,1	102,0	108,0	120,2	95,2	84,1	104,8	107,1	103,5	110,6
feb.	101,9	100,9	105,3	106,4	105,8	109,2	116,2	92,7	83,8	135,7	108,7	104,1	115,6
mar.	102,1	100,7	107,0	106,4	104,8	109,3	121,3	96,5	83,6	136,5	108,6	103,5	110,7
apr.	103,0	101,5	109,4	107,4	104,0	114,7	122,4	98,7	81,5	138,2	113,0	105,4	113,2
may	104,3	104,1	106,9	107,8	106,5	107,8	118,0	98,9	82,4	136,9	113,0	103,4	110,7
june	105,0	105,0	116,5	107,1	106,4	109,2	123,0	97,5	82,5	139,1	113,0	103,1	110,1
jul.	104,7	105,6	105,4	107,4	105,7	110,5	122,1	97,0	83,4	104,0	113,0	103,3	111,0
aug.	104,9	105,5	123,3	108,6	100,9	110,4	129,6	100,1	81,7	107,7	115,6	108,6	112,2
Sept.	107,8	110,0	106,9	106,8	105,5	109,8	124,4	97,1	83,6	139,0	113,6	102,3	110,6
Oct.	108,9	111,6	103,0	104,2	109,3	111,2	117,0	100,9	83,3	121,4	116,8	100,9	111,7
Nov.	109,4	111,3	103,1	108,1	109,3	111,3	116,6	102,0	85,7	136,0	116,2	101,4	112,4
dec.	109,5	112,0	105,2	108,0	109,1	112,0	124,8	97,3	81,7	138,9	116,0	103,7	114,8
2022 Jan.	109,7	112,0	107,5	109,1	109,8	112,2	124,2	97,2	81,6	138,6	118,5	104,6	114,7
feb.	109,5	112,0	108,5	109,6	111,5	112,5	123,3	97,5	81,0	117,9	117,8	104,7	116,0
mar.	110,5	113,0	111,4	109,7	109,0	112,0	124,3	100,4	81,4	137,1	117,9	103,2	116,2
apr.	112,5	115,0	121,8	112,5	109,6	112,2	131,6	105,1	86,7	105,1	105,9	104,4	122,2
may	114,4	119,9	121,8	109,4	108,1	112,2	124,6	105,1	80,8	104,9	111,1	105,6	115,1
june	115,0	119,8	106,1	109,6	110,9	112,5	124,2	105,0	81,3	137,9	114,4	105,5	115,9
jul.	117,1	122,5	108,1	110,7	110,4	114,2	124,1	107,6	81,9	138,2	114,7	105,8	119,8
aug.	119,5	126,2	105,9	111,4	110,7	114,5	123,0	111,6	79,9	138,0	114,8	108,3	120,7
Sept.	120,0	127,1	110,1	110,9	110,4	113,8	117,4	112,3	81,6	137,1	115,5	107,2	121,4

Sources : NSI, BCEAO

**Table 11.1.6.b Year-over-year change in the aggregate index and contributions of the HICP functions – MALI**

Functions (Percentage points)													
	Change (%)	1	2	3	4	5	6	7	8	9	10	11	12
2021 jul.	2,0	1,4	0,0	0,1	0,0	0,0	0,2		0,1	0,0	0,0	0,0	0,1
aug.	1,5	0,8	0,2	0,2	-0,5	0,0	0,3	0,3	0,1	0,0	0,0	0,0	0,0
Sept.	4,7	3,9	0,0	0,1	0,0	0,0	0,3	-0,1	0,1	0,5	0,0	0,0	-0,1
oct.	3,7	3,2	0,0	-0,1	-0,2	0,2	0,1	0,2	0,1	0,2	0,0	0,0	0,0
nov.	6,5	4,8	0,0	0,1	0,2	0,1	0,1	0,4	0,2	0,5	0,1	0,0	0,1
dec.	8,9	6,6	0,0	0,1	0,8	0,1	0,3	0,3	0,0	0,5	0,1	0,0	0,1
2022 Jan.	8,7	6,8	0,0	0,2	0,7	0,1	0,1	0,2	-0,1	0,5	0,1	0,0	0,1
feb.	7,5	6,4	0,0	0,2	0,5	0,1	0,2	0,5	-0,2	-0,2	0,1	0,0	0,0
mar.	8,3	7,1	0,0	0,2	0,4	0,1	0,1	0,4	-0,1	0,0	0,1	0,0	0,1
apr.	9,2	7,8	0,1	0,3	0,5	-0,1	0,2	0,6	0,3	-0,4	0,0	0,0	0,2
may	9,7	8,9	0,1	0,1	0,1	0,1	0,2	0,6	-0,1	-0,4	0,0	0,0	0,1
june	9,5	8,2	-0,1	0,1	0,4	0,1	0,0	0,7	-0,1	0,0	0,0	0,0	0,1
jul.	11,8	9,3	0,0	0,2	0,4	0,1	0,1	1,0	-0,1	0,5	0,0	0,0	0,2
aug.	13,9	11,5	-0,1	0,1	0,9	0,1	-0,2	1,0	-0,1	0,4	0,0	0,0	0,2
Sept.	11,3	9,1	0,0	0,2	0,4	0,1	-0,2	1,4	-0,1	0,0	0,0	0,0	0,2

Sources: NSI, BCEAO

1 : Food and non-alcoholic beverages

2 : Alcoholic beverages, Tobacco and Narcotics

3 : Clothing

4 : Housing

5 : Furnishings

6 : Health

7 : Transport

8 : Communication

9 : Recreation and culture

10: Education

11: Restaurants and Hotels

12: Miscellaneous goods

**Table 11.1.7.a Harmonized index of consumer prices – NIGER (Baseline 100=2014)**

Functions													
	Aggregate index	1	2	3	4	5	6	7	8	9	10	11	12
2017	101,3	103,0	99,6	101,3	98,2	96,1	105,7	98,1	92,1	105,2	95,7	116,3	99,3
2018	104,1	102,2	103,0	105,7	113,6	98,7	106,3	104,2	111,6	103,2	96,4	115,1	109,3
2019	101,5	96,7	104,9	106,5	116,1	99,9	103,3	103,7	101,1	105,7	98,2	110,9	109,5
2020	104,4	102,2	107,2	106,8	116,5	101,6	103,0	104,3	100,7	103,2	98,1	115,2	107,2
2021	108,4	110,2	106,0	108,2	117,5	103,2	102,6	102,0	100,8	103,5	97,5	116,7	108,5
2020 Sept.	107,0	107,3	107,9	107,3	116,8	101,7	102,9	104,4	100,8	103,2	98,3	115,5	107,5
Oct.	105,4	103,9	106,6	107,2	117,1	102,0	102,6	104,6	100,8	103,4	97,5	115,5	107,0
Nov.	104,4	102,2	106,0	107,4	115,6	101,6	102,9	104,6	100,8	103,5	97,5	115,5	107,0
dec.	104,3	102,1	104,4	107,1	115,0	101,9	102,7	104,6	100,8	103,5	97,5	115,4	106,6
2021 Jan.	105,4	103,2	106,0	107,8	117,4	103,2	103,4	105,0	100,8	103,6	97,5	115,4	108,6
feb.	106,6	105,4	105,4	108,1	119,1	103,4	103,0	105,6	100,8	103,5	97,5	116,9	108,5
mar.	106,2	104,6	104,9	108,1	118,6	103,6	102,6	105,6	100,8	104,1	97,5	116,8	108,5
apr.	106,9	107,2	107,4	108,3	116,5	102,8	102,5	100,8	100,8	103,4	97,5	116,9	108,7
may	107,4	108,4	106,0	108,3	116,9	102,8	102,4	101,0	100,8	103,7	97,5	116,9	108,6
june	108,7	111,2	105,9	108,2	117,1	102,7	102,3	100,8	100,8	103,3	97,5	116,9	108,5
jul.	110,5	114,7	105,7	108,5	117,6	103,1	102,7	100,8	100,8	103,4	97,5	116,9	108,6
aug.	111,5	116,7	105,6	108,0	118,1	103,0	103,0	100,8	100,8	103,3	97,5	116,9	108,8
Sept.	110,6	114,8	105,9	108,3	117,6	103,5	102,5	100,9	100,8	103,3	97,5	116,9	108,7
oct.	109,2	112,1	107,1	108,0	117,0	103,5	102,1	100,8	100,8	103,4	97,6	116,9	108,3
nov.	109,0	111,4	107,1	108,3	117,3	103,4	102,0	101,1	100,8	103,6	97,6	116,9	108,3
dec.	109,4	112,5	105,4	108,1	116,8	103,5	102,7	101,1	100,8	103,4	97,6	116,8	108,3
2022 Jan.	111,0	114,9	105,0	110,6	117,2	104,2	105,7	101,3	100,8	103,2	97,6	116,5	109,4
feb.	111,7	116,3	105,0	110,7	116,7	104,2	105,8	101,3	101,3	103,1	97,6	116,5	109,8
mar.	111,8	116,4	106,3	110,6	117,8	104,1	106,1	101,4	101,3	103,2	97,6	116,5	109,7
apr.	112,6	117,5	106,9	110,8	120,3	104,1	106,2	101,8	101,8	103,3	97,6	116,6	109,9
may	113,3	118,8	106,9	111,0	120,6	104,2	106,3	101,8	101,8	103,4	97,6	116,6	110,1
june	113,8	120,1	107,4	111,0	119,2	104,0	105,8	101,7	101,6	103,8	97,6	116,6	109,6
jul.	114,7	121,6	112,0	111,0	119,4	104,3	105,6	101,8	101,7	105,9	97,6	118,9	109,9
aug.	115,3	122,6	113,8	111,1	118,9	104,3	105,5	102,0	101,7	106,9	97,6	118,9	110,8
Sept.	114,1	120,2	113,3	111,1	118,5	105,0	105,7	102,0	101,8	106,9	97,6	118,9	110,8

Sources: NSI, BCEAO

**Table 11.1.7.b Year-over-year change in the aggregate index and contributions of the HICP functions – NIGER**

Functions (Percentage points)													
	Change (%)	1	2	3	4	5	6	7	8	9	10	11	12
2021 Sept.	3,4	3,3	0,0	0,1	0,0	0,2	0,0	-0,3	0,0	0,0	0,0	0,1	0,0
oct.	3,6	3,7	0,0	0,1	0,0	0,1	0,0	-0,3	0,0	0,0	0,0	0,1	0,0
nov.	4,3	4,3	0,0	0,1	0,1	0,2	0,0	-0,3		0,0	0,0	0,1	0,0
dec.	4,9	4,8	0,0	0,1	0,1	0,1		-0,3	0,0	0,0	0,0	0,1	0,0
2022 Jan.	5,4	5,4	0,0	0,2	0,0	0,1	0,1	-0,3		0,0	0,0	0,0	0,0
feb.	4,8	5,0	0,0	0,2	-0,1	0,1	0,1	-0,4	0,0	0,0	0,0	0,0	0,0
mar.	5,2	5,4	0,0	0,2	-0,1	0,0	0,1	-0,4	0,0	0,0	0,0	0,0	0,0
apr.	5,4	4,6	0,0	0,2	0,2	0,1	0,1	0,1	0,0	0,0	0,0	0,0	0,0
may	5,5	4,6	0,0	0,2	0,2	0,1	0,1	0,1	0,0	0,0	0,0	0,0	0,0
june	4,7	3,8	0,0	0,2	0,1	0,1	0,1	0,1	0,0	0,0	0,0	0,0	0,0
jul.	3,8	2,9	0,1	0,2	0,1	0,1	0,1	0,1	0,0	0,0	0,0	0,1	0,0
aug.	3,4	2,4	0,1	0,2	0,1	0,1	0,1	0,1	0,0	0,1	0,0	0,1	0,1
Sept.	3,2	2,2	0,1	0,2	0,1	0,1	0,1	0,1	0,0	0,1	0,0	0,1	0,1

Sources: NSI, BCEAO

1 : Food and non-alcoholic beverages

2 : Alcoholic beverages, Tobacco and Narcotics

3 : Clothing

4 : Housing

5 : Furnishings

6 : Health

7 : Transport

8 : Communication

9 : Recreation and culture

10: Education

11: Restaurants and Hotels

12: Miscellaneous goods

**Table 11.1.8.a Harmonized index of consumer prices – SENEGAL (Baseline 100=2014)**

		Functions												
Aggregate index		1	2	3	4	5	6	7	8	9	10	11	12	
2017		103,2	107,6	100,6	101,3	97,5	102,5	104,9	97,8	94,2	98,9	104,9	102,8	100,1
2018		103,7	108,2	104,1	101,5	98,0	103,5	105,4	97,9	88,9	100,1	105,9	102,3	100,6
2019		104,8	108,9	115,0	101,9	98,1	103,8	106,1	98,9	88,9	101,1	108,0	103,6	100,8
2020		107,4	112,8	115,3	102,2	99,3	104,7	107,2	103,1	89,9	101,5	109,1	105,7	102,4
2021		109,7	116,2	116,0	103,0	100,8	107,8	108,3	105,5	86,6	101,6	111,0	108,1	105,0
2020	Sept.	109,5	116,8	115,6	101,9	99,4	105,0	107,5	104,0	91,5	101,5	108,8	106,0	102,7
	Oct.	109,7	117,4	115,5	101,7	99,5	104,9	107,3	103,7	88,8	101,4	108,8	106,1	102,8
	Nov.	109,1	116,0	115,5	102,3	99,5	104,9	107,9	103,0	90,4	101,5	110,6	106,2	103,3
	dec.	108,4	114,5	115,3	101,9	99,8	105,8	108,2	103,0	86,7	101,4	110,6	106,9	103,6
2021	Jan.	106,9	111,1	115,4	103,2	99,5	106,5	108,4	103,4	88,5	101,3	110,6	107,3	103,9
	feb.	107,4	112,3	115,5	102,7	99,6	106,6	107,5	103,8	87,3	101,4	110,6	107,3	104,2
	mar.	106,9	110,9	115,3	102,6	100,2	106,6	107,8	104,5	88,6	101,3	110,6	107,3	104,4
	apr.	107,1	111,5	115,4	101,2	100,3	107,0	108,0	104,6	88,2	101,6	110,6	107,2	104,7
	may	107,5	111,9	115,4	101,6	100,3	107,1	108,1	106,2	88,4	101,5	110,6	107,3	104,6
	june	108,0	112,9	116,2	102,8	100,4	107,4	108,9	106,3	85,4	101,3	110,6	107,6	105,0
	jul.	110,1	116,9	116,4	103,5	100,5	108,2	108,1	106,0	85,2	101,4	110,6	107,7	105,2
	aug.	112,1	120,9	116,4	103,4	100,6	108,2	108,6	106,1	84,9	101,5	110,6	107,8	105,2
	Sept.	112,8	122,0	116,6	103,5	101,5	108,4	108,3	106,2	86,4	101,4	110,6	108,8	105,2
	oct.	113,2	122,5	116,5	103,5	102,0	108,6	108,7	106,0	85,9	101,9	112,3	109,0	105,5
	nov.	112,4	120,5	116,6	103,6	102,3	109,2	108,6	106,0	86,4	102,0	112,3	110,1	105,9
	dec.	112,5	120,6	116,7	104,0	102,4	109,3	109,0	106,7	84,2	102,1	112,3	110,4	105,9
2022	Jan.	112,8	121,3	116,8	104,2	102,4	109,6	109,2	106,6	82,2	102,3	112,3	110,8	106,0
	feb.	114,4	124,2	117,6	104,4	102,5	110,0	109,5	106,6	83,5	102,3	112,3	111,2	106,3
	mar.	113,5	122,2	118,1	104,6	102,7	110,2	109,8	106,9	83,3	102,5	112,3	111,9	106,5
	apr.	114,6	124,1	118,8	105,3	103,4	110,9	109,0	107,2	82,0	102,4	112,3	112,6	107,0
	may	115,5	125,4	119,3	105,8	103,9	111,4	110,0	107,1	83,3	102,5	112,3	112,9	107,1
	june	117,6	128,8	120,2	106,0	104,3	111,9	109,4	108,1	84,4	111,0	112,3	113,7	107,4
	jul.	122,1	136,9	121,6	107,0	104,6	113,0	112,2	108,2	84,2	115,3	112,3	113,8	108,2
	aug.	124,8	141,6	122,2	107,5	104,6	113,2	111,9	109,0	87,5	116,2	112,3	116,4	108,6
	Sept.	126,2	144,1	121,7	107,8	106,1	113,5	112,0	108,7	84,3	116,6	112,3	116,8	109,3

Sources: NSI, BCEAO

**Table 11.1.8.b Change in the aggregate index and contributions of the HICP functions – SENEGAL**

		Functions (Percentage points)												
Change (%)		1	2	3	4	5	6	7	8	9	10	11	12	
2021	jul.	2,9	2,3	0,0	0,1	0,1	0,2	0,0	0,1	-0,2	0,0	0,0	0,1	0,1
	aug.	2,6	1,9	0,0	0,1	0,1	0,2	0,0	0,1	-0,2	0,0	0,0	0,1	0,1
	Sept.	3,0	2,2	0,0	0,1	0,3	0,2	0,0	0,1	-0,2	0,0	0,0	0,1	0,1
	oct.	3,2	2,1	0,0	0,1	0,3	0,2	0,0	0,1	-0,1	0,0	0,1	0,1	0,1
	nov.	3,0	1,9	0,0	0,1	0,3	0,2	0,0	0,2	-0,1	0,0	0,0	0,1	0,1
	dec.	3,8	2,7	0,0	0,1	0,3	0,2	0,0	0,2	-0,1	0,0	0,0	0,1	0,1
2022	Jan.	5,5	4,5	0,0	0,1	0,4	0,1	0,0	0,2	-0,2	0,0	0,0	0,1	0,1
	feb.	6,5	5,3	0,0	0,1	0,4	0,2	0,1	0,1	-0,1	0,0	0,0	0,1	0,1
	mar.	6,2	5,0	0,0	0,1	0,3	0,2	0,1	0,1	-0,2	0,0	0,0	0,2	0,1
	apr.	7,0	5,6	0,0	0,3	0,4	0,2	0,0	0,1	-0,2	0,0	0,0	0,2	0,1
	may	7,4	6,0	0,0	0,3	0,4	0,2	0,1	0,0	-0,2	0,0	0,0	0,2	0,1
	june	8,9	7,0	0,0	0,2	0,5	0,2	0,0	0,1	0,0	0,3	0,0	0,2	0,1
	jul.	11,0	8,5	0,0	0,2	0,5	0,2	0,1	0,1	0,0	0,5	0,0	0,2	0,1
	aug.	11,3	8,5	0,0	0,3	0,5	0,2	0,1	0,2	0,1	0,5	0,0	0,3	0,1
	Sept.	11,9	9,0	0,0	0,3	0,5	0,2	0,1	0,1	-0,1	0,5	0,0	0,3	0,2

Sources: NSI, BCEAO

1 : Food and non-alcoholic beverages

2 : Alcoholic beverages, Tobacco and Narcotics

3 : Clothing

4 : Housing

5 : Furnishings

6 : Health

7 : Transport

8 : Communication

9 : Recreation and culture

10: Education

11: Restaurants and Hotels

12: Miscellaneous goods

**Table 11.1.9.a Harmonized index of consumer prices – TOGO (Baseline 100=2014)**

Functions														
	Aggregate index	1	2	3	4	5	6	7	8	9	10	11	12	
2017	102,4	107,8	99,9	106,8	98,5	104,5	96,3	91,8	93,0	103,3	100,2	103,5	101,8	
2018	103,4	108,1	100,5	105,0	97,9	105,2	99,9	93,2	94,2	102,2	104,0	107,7	102,4	
2019	104,1	107,6	101,8	105,4	98,6	108,7	102,6	96,7	91,7	102,1	106,7	109,4	103,8	
2020	106,0	111,2	106,5	107,1	99,5	109,6	103,6	92,8	95,9	102,5	110,9	111,3	106,6	
2021	110,8	122,2	108,1	107,7	100,4	111,2	103,5	93,2	101,8	104,0	110,8	114,6	108,2	
2020	Sept.	105,7	110,2	108,7	107,8	98,8	109,9	103,5	90,4	95,9	102,7	110,4	113,1	106,4
	Oct.	105,4	109,0	109,8	107,9	99,1	110,1	102,8	90,4	95,9	102,7	110,8	113,1	107,4
	Nov.	105,9	110,1	108,9	107,9	99,5	109,7	103,0	90,3	96,7	102,5	112,6	113,2	107,8
	dec.	107,2	112,4	109,9	107,8	101,4	110,1	103,2	90,3	101,8	102,5	112,6	113,1	108,8
2021	Jan.	107,4	113,1	107,4	107,5	100,4	110,6	103,7	90,3	101,8	102,1	112,5	113,8	108,0
	feb.	107,5	113,1	109,7	107,5	100,9	110,7	103,7	90,7	101,8	101,8	112,4	114,1	107,7
	mar.	106,8	111,1	107,0	107,6	99,9	111,0	102,9	90,8	101,8	104,0	112,4	113,9	107,7
	apr.	109,7	119,6	106,0	107,5	100,4	110,9	103,4	90,8	101,8	104,0	112,4	114,0	108,0
	may	110,7	123,0	104,7	107,7	100,0	111,3	103,6	90,8	101,8	104,1	112,5	113,8	107,7
	june	112,5	127,2	108,7	107,4	99,7	111,3	103,2	93,9	101,8	104,0	112,0	114,8	107,9
	jul.	113,7	130,4	108,8	107,5	100,0	111,4	103,1	95,2	101,8	104,1	112,0	114,9	108,2
	aug.	113,0	128,3	111,1	107,6	98,4	111,3	104,2	95,2	101,8	104,4	111,4	115,3	108,0
	Sept.	111,7	124,0	109,2	107,8	100,2	111,4	103,1	95,2	101,9	104,7	107,7	115,7	108,4
	oct.	111,6	123,7	110,1	108,0	100,4	111,4	103,6	95,2	101,8	104,8	107,9	115,1	109,0
	nov.	111,6	123,2	105,9	108,0	101,3	111,5	103,7	95,3	101,8	104,8	108,1	115,0	108,9
	dec.	113,8	129,1	109,0	108,2	103,2	111,5	103,4	95,2	101,8	104,8	108,1	115,0	109,1
2022	Jan.	115,4	132,1	108,5	110,9	105,1	112,8	103,1	95,5	101,8	107,2	108,4	115,7	110,0
	feb.	116,6	133,3	110,6	111,0	108,8	113,8	103,6	96,0	101,8	111,8	108,8	115,9	110,6
	mar.	116,1	132,3	110,8	111,2	106,7	114,1	103,8	96,6	101,7	111,8	109,2	116,1	110,6
	apr.	117,9	135,9	109,2	111,7	106,4	115,1	104,2	100,7	101,7	112,4	109,2	117,0	111,3
	may	119,6	139,8	112,6	111,8	105,0	116,0	104,5	102,3	101,6	112,4	109,2	118,9	111,8
	june	120,1	140,2	111,4	112,4	107,0	117,2	104,0	103,0	101,6	112,9	109,2	119,3	111,5
	jul.	120,5	140,4	112,6	113,4	105,8	118,1	104,0	106,5	101,6	112,9	109,5	119,5	112,1
	aug.	120,9	137,5	114,3	114,3	109,6	119,4	104,5	111,6	101,6	113,2	109,5	120,8	112,8
	Sept.	120,5	134,6	119,6	115,1	111,1	120,3	104,2	111,7	101,6	113,5	109,8	122,2	113,2

Sources: NSI, BCEAO

**Table 11.1.9.b Year-over-year change in the aggregate index and contributions of the HICP functions – TOGO**

Functions (Percentage points)														
	Change (%)	1	2	3	4	5	6	7	8	9	10	11	12	
2021	jul.	6,8	4,8	0,0	0,0	0,2	0,0	0,0	0,5	0,3	0,0	0,0	0,5	0,1
	aug.	6,8	4,9	0,0	0,0	0,1	0,0	0,0	0,5	0,3	0,0	0,0	0,6	0,1
	Sept.	5,7	4,1	0,0	0,0	0,2	0,0	0,0	0,5	0,4	0,0	0,0	0,3	0,1
	oct.	5,9	4,4	0,0	0,0	0,2	0,0	0,0	0,5	0,4	0,0	-0,1	0,3	0,1
	nov.	5,3	3,9	0,0	0,0	0,2	0,0	0,0	0,5	0,3	0,1	-0,1	0,2	0,0
	dec.	6,1	4,9	0,0	0,0	0,2	0,0	0,0	0,5	0,0	0,1	-0,1	0,2	0,0
2022	Jan.	7,5	5,5	0,0	0,3	0,6	0,1	0,0	0,5	0,0	0,1	-0,1	0,2	0,1
	feb.	8,4	5,9	0,0	0,3	0,9	0,1	0,0	0,6	0,0	0,2	-0,1	0,2	0,1
	mar.	8,8	6,3	0,0	0,3	0,8	0,1	0,0	0,6	0,0	0,2	-0,1	0,3	0,1
	apr.	7,5	4,5	0,0	0,3	0,7	0,1	0,0	1,0	0,0	0,2	-0,1	0,4	0,1
	may	8,0	4,5	0,1	0,3	0,6	0,1	0,0	1,2	0,0	0,2	-0,1	0,7	0,2
	june	6,8	3,3	0,0	0,4	0,9	0,1	0,0	0,9	0,0	0,2	0,0	0,6	0,2
	jul.	6,0	2,5	0,0	0,5	0,7	0,2	0,0	1,1	0,0	0,2	0,0	0,6	0,2
	aug.	7,0	2,4	0,0	0,5	1,4	0,2	0,0	1,6	0,0	0,2	0,0	0,7	0,2
	Sept.	7,9	2,8	0,1	0,6	1,3	0,2	0,0	1,6	0,0	0,2	0,0	0,8	0,2

Sources: NSI, BCEAO

1 : Food and non-alcoholic beverages

2 : Alcoholic beverages, Tobacco and Narcotics

3 : Clothing

4 : Housing

5 : Furnishings

6 : Health

7 : Transport

8 : Communication

9 : Recreation and culture

10: Education

11: Restaurants and Hotels

12: Miscellaneous goods

**Table 11.2 Trend in core inflation year over year (as a %)**

	Benin	Burkina	Côte d'Ivoire	Guinea-Bissau	Mali	Niger	Senegal	Togo	Union
2017	-1,2	2,5	-0,4	1,0	2,2	3,0	2,1	0,4	0,8
2018	1,3	0,3	0,8	-0,3	3,0	-0,9	-0,2	1,6	0,8
2019	0,7	0,1	1,2	-0,6	-1,2	-1,4	0,9	0,2	0,3
2020	3,2	0,5	1,9	0,6	-0,6	1,3	1,5	2,0	1,4
2021	0,4	0,8	2,9	0,1	1,8	1,5	1,1	2,7	1,9
2020 jul.	4,9	0,2	1,9	0,8	1,0	2,1	1,6	1,5	1,7
aug.	3,3	1,2	1,4	0,8	-0,1	1,4	1,3	2,2	1,4
Sept.	2,9	0,7	1,6	1,1	0,4	1,3	1,4	3,0	1,5
Oct.	3,6	0,7	2,2	0,6	1,1	0,8	1,2	3,1	1,7
Nov.	3,7	0,6	1,9	0,7	0,6	1,6	1,4	2,5	1,6
dec.	2,7	0,4	2,9	0,6	0,1	1,5	1,3	3,7	1,9
2021 Jan.	1,0	0,5	2,2	0,7	0,7	1,8	1,5	2,7	1,6
feb.	-0,2	1,0	3,0	0,4	0,4	1,8	1,3	3,0	1,8
mar.	0,7	0,9	3,2	0,2	3,3	1,9	1,4	2,6	2,3
apr.	1,0	1,1	3,5	0,0	4,1	1,2	1,1	3,4	2,4
may	1,4	1,9	4,0	0,7	4,1	1,4	1,5	3,0	2,8
june	2,4	1,6	2,9	1,4	4,1	2,1	2,5	3,8	2,7
jul.	1,2	1,4	3,4	2,9	0,3	2,9	2,3	4,1	2,5
aug.	0,2	2,1	3,8	3,2	3,7	2,9	3,0	4,4	3,1
Sept.	1,3	3,1	4,0	2,8	4,5	2,5	4,0	3,8	3,5
oct.	0,9	3,3	3,6	3,3	4,6	2,3	3,9	3,9	3,4
nov.	1,0	3,7	3,8	4,8	5,2	2,5	4,3	3,2	3,7
dec.	2,2	4,2	3,5	4,4	9,1	3,3	4,8	2,9	4,3
2022 Jan.	4,6	3,4	3,8	5,0	8,0	2,8	4,3	3,8	4,3
feb.	1,1	3,5	3,3	5,7	6,8	3,3	5,4	4,3	4,0
mar.	1,5	4,5	3,5	6,4	9,2	3,3	5,2	4,5	4,5
apr.	1,4	4,8	3,7	6,7	7,0	4,4	5,9	4,8	4,6
may	1,8	5,1	3,4	6,8	6,3	4,4	5,7	5,6	4,5
june	0,5	5,6	4,5	8,5	4,4	4,1	6,3	5,7	4,7
jul.	1,3	6,1	4,4	8,3	6,5	3,7	7,2	5,8	5,1
aug.	2,6	5,6	5,1	9,4	7,5	3,9	7,7	6,2	5,7
Sept.	1,4	4,5	5,5	9,1	5,9	4,2	7,3	6,7	5,4

Sources: NSI, BCEAO

**11.1 Trend in the HICP index and core inflation in WAEMU  
(Year over year as a percentage)**

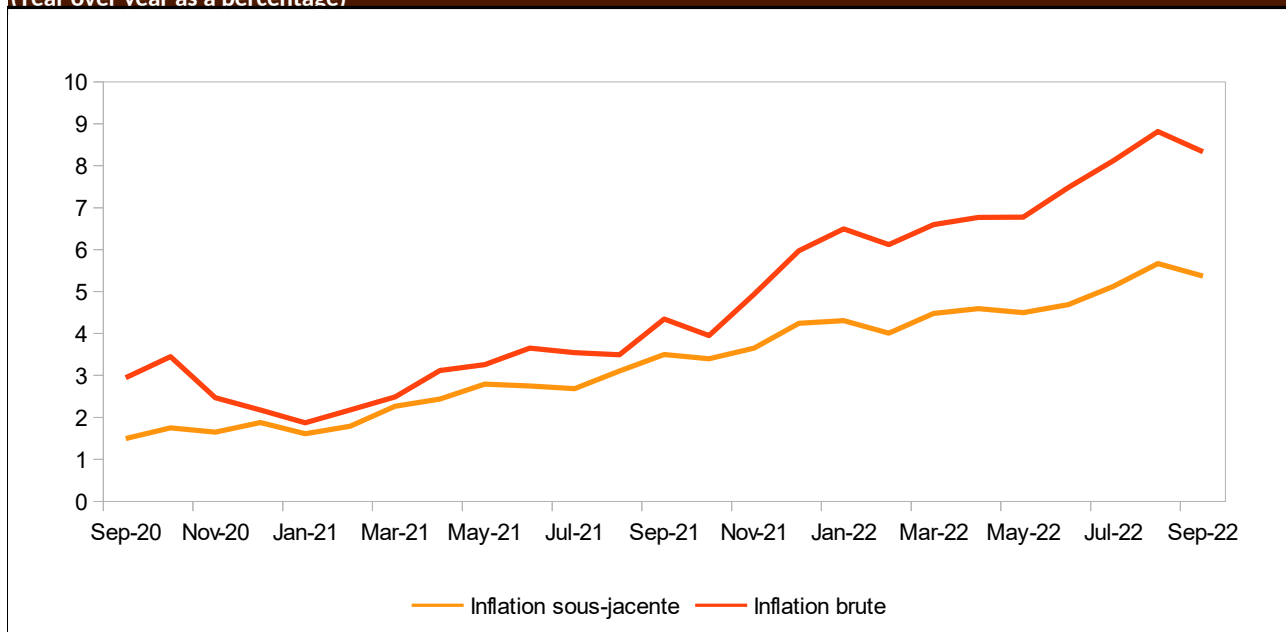

Sources: NSI, BCEAO

**Table 11.3 Price of super gasoline at the pump in WAEMU countries (CFA F/Litre)**

		Benin	Burkina Faso	Côte d'Ivoire	Guinea-Bissau	Mali	Niger	Senegal	Togo
2020	jul.	505	610	600	658	678	540	775	425
	aug.	505	610	600	658	678	540	775	425
	Sept.	505	615	600	658	678	540	775	425
	Oct.	505	615	600	658	673	540	775	425
	Nov.	505	605	600	658	663	540	775	425
	dec.	505	605	600	658	663	540	775	425
2021	Jan.	505	605	600	658	663	540	775	425
	feb.	505	605	600	658	663	540	775	425
	mar.	505	615	600	658	663	540	775	425
	apr.	505	615	615	658	663	540	775	425
	may	505	615	615	658	663	540	775	425
	june	505	615	615	658	663	540	775	505
	jul.	505	615	615	658	663	540	775	505
	aug.	505	615	615	658	663	540	775	505
	Sept.	505	615	615	658	663	540	775	505
	oct.	520	615	615	658	663	540	775	505
	nov.	520	615	615	658	663	540	775	505
	dec.	520	615	615	658	663	540	775	505
2022	janv.	520	615	615	658	663	540	775	505
	févr.	545	615	635	658	663	540	775	505
	mars.	600	615	635	658	762	540	775	595
	apr.	600	615	695	760	762	540	775	595
	may	600	670	695	760	762	540	775	616
	june	600	715	735	760	800	540	875	625
	jul.	600	715	735	760	811	540	890	700
	aug.	600	750	735	760	811	540	890	700
	Sept.	600	750	735	760	811	540	890	700

Sources: BCEAO



**BCEAO**

BANQUE CENTRALE DES ETATS  
DE L'AFRIQUE DE L'OUEST

Avenue Abdoulaye Fadiga  
BP 3108 - Dakar - Sénégal  
[www.bceao.int](http://www.bceao.int)