



BCEAO

BANQUE CENTRALE DES ETATS
DE L'AFRIQUE DE L'OUEST

QUARTERLY STATISTICAL BULLETIN

SECOND QUARTER 2022

TABLE OF CONTENTS		PAGES
1	MONEY MARKET	3
1.1	BCEAO interest rate	3
1.2	Money market rate	3
1.3	Central Bank financial assistance	4
1.4	Volumes and rates of transactions on the interbank market	5
2	MONETARY STATISTICS	6
2.1	Integrated monetary position	6
3	DEPOSIT AND LENDING RATES	11
3.1	Lending rate	11
3.2	Interest rate on new deposits	11
3.3	Distribution of lending rates by sector	12
4	PUBLIC FINANCES	13
4.1	Statement of government financial transactions (SGFT)	13
5	TREASURY BILLS AND BONDS	16
5.1	Rates on the treasury bills and bonds markets	16
5.2	Issues of treasury bills	16
6	STOCK EXCHANGE	17
6.1	BRVM indexes	17
6.2	Market capitalization, volume and value of BRVM transactions	18
7	SHORT-TERM BUSINESS INDICATORS	19
7.1	Industrial production index	19
7.2	Retail trade turnover index	20
7.3	Business production capacity utilization rate	21
8	PRODUCTION	22
8.1	Cereal production	22
8.2	Nominal gross domestic product	23
8.3	Investment rate	23
8.4	Domestic savings rate	23
8.5	Weight of the business sectors	24
8.6	Change in real GDP	24
9	INTERNATIONAL ENVIRONMENT	
9.1	Real effective exchange rate	25
9.2	Nominal effective interest rate	25
9.3	Bilateral exchange rates	26
9.4	Global commodities prices	28
10	FOREIGN TRADE	30
10.1	Exports	30
10.2	Imports	30
10.3	Balances of payments	31
11	PRICES	36
11.1	Harmonized Index of Consumer Prices	36
11.2	Core inflation	45
11.3	Fuel prices at the pump	46

1. MONEY MARKET

Table 1.1 BCEAO interest rates

(Levels as a percentage and change in percentage points)

Date of change		Marginal lending rate		Minimum bid rate on cash injections	
		Level	change	Level	change
2013	March-19	3,75	-0,25	2,75	-0,25
	Sept-17	3,50	-0,25	2,50	-0,25
2016	Dec-16	4,50	1,00	2,50	
2020	June-24	4,00	-0,50	2,00	-0,50
2022	June-22	4,25	0,25	2,25	0,25

Source: BCEAO.

Table 1.2 Money market rate

(For liquidity injections with one-week maturities, levels in % and variations in percentage points)

		Weighted average money market rate		Average marginal interest rate	
		Level	change	Level	change
2021	june	2,0000		2,0000	
	jul.	2,0000		2,0000	
	aug.	2,0000		2,0000	
	sept	2,0000		2,0000	
	oct.	2,0000		2,0000	
	nov.	2,0000		2,0000	
	dec	2,0000		2,0000	
2022	jan.		-2,0000		-2,0000
	feb.				
	mar.				
	apr	2,0000		2,0000	
	may	2,0000		2,0000	
	june	2,1266	0,1266	2,1266	0,1266

Source: BCEAO.

Table 1.3 Central Bank financial assistance through its tender windows

(Amounts in billions of CFA F)

Date	One-week auctions				One-month auctions			
	Amount put up for auction	Advances granted	Marginal lending rate	Weighted average interest rate	Amount put up for auction	Advances granted	Marginal lending rate	Weighted average interest rate
April-22	5-Apr	3 989	3 989,1	2,0000%				
	12-Apr	4 089	4 088,6	2,0000%				
	19-Apr	4 190	4 190,1	2,0000%				
	26-Apr	4 472	4 472,5	2,0000%	16129,3	16129,3	2,0000%	2,0000%
May-22	3-May	4 572	4 572,5	2,0000%				
	10-May	4 588	4 587,9	2,0000%				
	17-May	4 406	4 405,9	2,0000%				
	24-May	4 341	4 340,7	2,0000%				
	31-May	4 286	4 285,8	2,0000%	16424,1	16424,1	2,0000%	2,0000%
June-22	7-Jun	4 294	4 294,5	2,0000%				
	14-Jun	4 113	4 112,8	2,0000%				
	21-Jun	4 239	4 238,6	2,2500%				
	28-Jun	4 383	4 383,3	2,2500%	17704,7	17704,7	2,2500%	2,2500%

Source: BCEAO.

Graph 1.1 BCEAO assistance and bank liquidity

(In billions of CFA F)

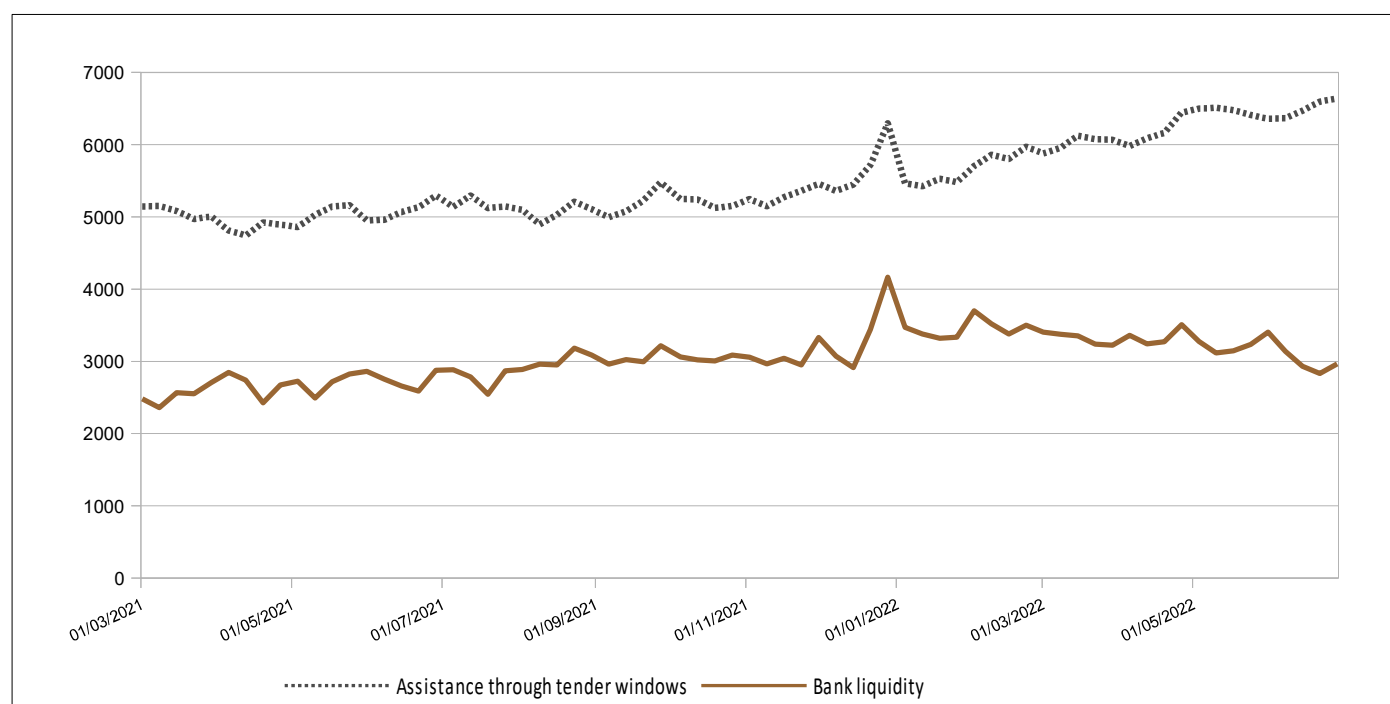

Source: BCEAO.

**Table 1.4 Volumes and rates of transactions on the WAEMU interbank market
(Amounts in billions of CFA F)**

Date		Volume of transactions across all compartments	One-day rates	One-week rates
April-22	5-Apr	551,60	2,7503%	2,2425%
	12-Apr	435,42	2,7231%	2,3224%
	19-Apr	540,49	2,3192%	2,2484%
	26-Apr	546,77	2,3957%	2,3147%
May-22	3-May	672,45	2,3857%	2,3667%
	10-May	534,65	2,5977%	2,3285%
	17-May	561,40	2,3492%	2,2947%
	24-May	532,24	2,6689%	2,3171%
	31-May	504,16	2,5942%	2,4110%
Juine-22	7-Jun	544,54	2,9514%	2,3493%
	14-Jun	684,16	2,8735%	2,4126%
	21-Jun	588,75	2,7965%	2,5804%
	28-Jun	648,12	2,9393%	2,8442%

Source: BCEAO.

**Graph 1.2 Rates on the interbank market and key BCEAO interest rates
(As a percentage)**

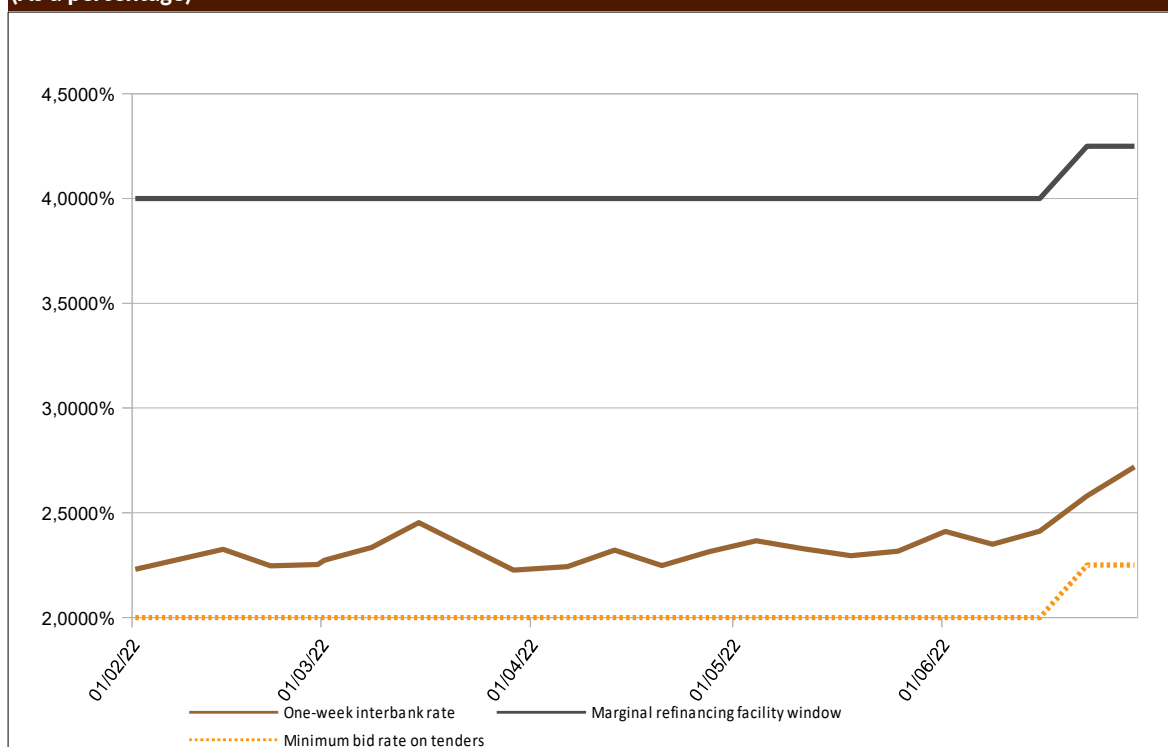

Source: BCEAO.

2. MONETARY STATISTICS

Table 2.1 BENIN- Integrated monetary situation

(Outstanding at the end of the period, in millions of CFA francs, except where otherwise indicated)

	2Q2021	3Q2021	4Q2021	1Q2022	2Q2022	2Q22/2Q21 (en %)
BROAD MONEY SUPPLY						
Currency outside banks	714,34	647,66	751,18	835,45	845,90	18,4
Transferable deposits	1 130,24	1 150,01	1 404,32	1 356,67	1 339,30	18,5
M1	1 844,58	1 797,67	2 155,50	2 192,12	2 185,20	18,5
Other deposits included in the money stock (1)	1 076,08	1 131,18	1 048,20	1 065,86	1 078,20	0,2
MONEY SUPPLY (M2)	2 920,66	2 928,85	3 203,70	3 257,98	3 263,40	11,7
MONEY SUPPLY COUNTERPARTS						
Net foreign assets	1 970,22	2 089,02	2 130,40	2 079,02	2 126,10	7,9
BCEAO	287,89	151,77	137,30	82,19	99,30	-65,5
Banks	1 682,33	1 937,25	1 993,10	1 996,83	2 026,80	20,5
Domestic claims	1 456,21	1 389,46	1 706,24	1 728,16	1 682,30	15,5
Net claims on the central government	-191,01	-265,17	-71,15	-80,20	-158,50	-17,0
BCEAO	-157,53	-18,49	87,53	-17,06	-76,50	-51,4
Banks	-33,47	-246,68	-158,68	-63,14	-82,00	145,0
Claims on other sectors	1 647,22	1 654,63	1 777,39	1 808,36	1 840,80	11,8
BCEAO	3,74	3,71	3,52	3,52	3,50	-6,4
Banks	1 643,48	1 650,92	1 773,87	1 804,84	1 837,30	11,8
Non-monetary liabilities (2)	468,36	501,04	548,67	542,88	538,20	14,9
Other items (net) (3)	37,42	48,59	84,26	6,32	6,80	-81,8
TOTAL COUNTERPARTS OF M2 (4)	2 920,66	2 928,85	3 203,70	3 257,98	3 263,40	11,7

Source: BCEAO.

Table 2.2 BURKINA FASO - Integrated monetary situation

(Outstanding at the end of the period, in billions of CFA francs, except where otherwise indicated)

	2Q2021	3Q2021	4Q2021	1Q2022	2Q2022	2Q22/2Q21 (en %)
BROAD MONEY SUPPLY						
Currency outside banks	635,84	648,64	901,77	833,37	825,10	29,8
Transferable deposits	2 568,78	2 453,04	2 783,65	2 712,23	2 726,10	6,1
M1	3 204,62	3 101,68	3 685,42	3 545,60	3 551,20	10,8
Other deposits included in the money stock (1)	1 810,27	1 921,10	1 967,91	2 019,94	2 084,70	15,2
MONEY SUPPLY (M2)	5 014,88	5 022,78	5 653,33	5 565,54	5 635,90	12,4
MONEY SUPPLY COUNTERPARTS						
Net foreign assets	2 512,44	2 431,22	2 704,98	2 406,61	2 297,10	-8,6
BCEAO	600,90	595,85	535,65	214,43	-2,00	-100,3
Banks	1 911,54	1 835,38	2 169,34	2 192,18	2 299,10	20,3
Domestic claims	3 200,43	3 296,69	3 487,39	3 741,59	3 954,50	23,6
Net claims on the central government	-23,43	10,24	-66,51	135,87	79,70	-440,2
BCEAO	-322,01	-241,14	-95,40	66,09	36,70	-111,4
Banks	298,58	251,38	28,89	69,79	43,00	-85,6
Claims on other sectors	3 223,85	3 286,45	3 553,90	3 605,72	3 874,80	20,2
BCEAO	7,92	7,82	7,65	8,23	8,90	12,4
Banks	3 215,93	3 278,64	3 546,25	3 597,48	3 865,90	20,2
Non-monetary liabilities (2)	875,24	932,79	1 020,10	1 080,00	1 122,20	28,2
Other items (net) (3)	-177,26	-227,66	-481,06	-497,34	-506,60	185,8
TOTAL COUNTERPARTS OF M2 (4)	5 014,88	5 022,78	5 653,33	5 565,54	5 635,90	12,4

Source: BCEAO.

(1) Term deposits and special savings accounts opened in banks, interest-bearing deposits opened in the books of the Central Bank

(2) Comprising shares and other interests in deposit institutions and their non-monetary commitments to other sectors

(3) Comprising consolidation adjustments and the net balance of non-classified assets, particularly miscellaneous items and non-financial assets

(4) Total counterparts = Net foreign assets + Domestic claims - Non-monetary liabilities - Other items (net)

Table 2.3 COTE D'IVOIRE – Integrated monetary position						
(Outstanding at the end of the period, in billions of CFA francs, except where otherwise indicated)						
	2Q2021	3Q2021	4Q2021	1Q2022	2Q2022	2Q22/2Q21 (en %)
BROAD MONEY SUPPLY						
Currency outside banks	3 405,78	3 248,49	3 668,98	3 756,88	3 602,30	5,8
Transferable deposits	6 469,35	6 371,55	7 192,00	7 020,66	7 089,30	9,6
M1	9 875,13	9 620,03	10 860,98	10 777,54	10 691,60	8,3
Other deposits included in the money stock (1)	4 403,46	4 435,75	4 574,31	4 639,54	4 729,80	7,4
MONEY SUPPLY (M2)	14 278,58	14 055,78	15 435,29	15 417,08	15 421,40	8,0
MONEY SUPPLY COUNTERPARTS						
Net foreign assets	4 595,34	4 192,81	4 154,22	4 120,06	3 676,50	-20,0
BCEAO	3 205,17	2 623,13	2 892,07	2 649,40	2 195,30	-31,5
Banks	1 390,16	1 569,68	1 262,15	1 470,66	1 481,20	6,5
Domestic claims	12 154,23	12 205,82	13 761,82	14 079,58	14 473,40	19,1
Net claims on the central government	4 062,23	4 154,19	4 614,61	4 915,62	5 463,30	34,5
BCEAO	872,14	1 046,24	1 502,81	1 471,29	1 307,50	49,9
Banks	3 190,08	3 107,95	3 111,80	3 444,33	4 155,80	30,3
Claims on other sectors	8 092,00	8 051,63	9 147,21	9 163,95	9 010,10	11,3
BCEAO	10,47	9,66	7,93	8,63	8,50	-18,8
Banks	8 081,53	8 041,97	9 139,28	9 155,33	9 001,60	11,4
Non-monetary liabilities (2)	2 131,21	2 200,56	2 404,00	2 717,29	2 509,80	17,8
Other items (net) (3)	339,77	142,29	76,75	65,26	218,80	-35,6
TOTAL COUNTERPARTS OF M2 (4)	14 278,58	14 055,78	15 435,29	15 417,08	15 421,30	8,0

Source: BCEAO.

Table 2.4 GUINEA-BISSAU – Integrated monetary position						
(Outstanding at the end of the period, in billions of CFA francs, except where otherwise indicated)						
	2Q2021	3Q2021	4Q2021	1Q2022	2Q2022	2Q22/2Q21 (en %)
BROAD MONEY SUPPLY						
Currency outside banks	327,54	303,18	251,36	308,19	352,50	7,6
Transferable deposits	108,56	109,73	106,53	96,20	119,60	10,2
M1	436,09	412,91	357,89	404,38	472,10	8,3
Other deposits included in the money stock (1)	63,53	69,67	71,80	70,71	71,60	12,7
MONEY SUPPLY (M2)	499,62	482,58	429,69	475,10	543,70	8,8
MONEY SUPPLY COUNTERPARTS						
Net foreign assets	356,30	333,66	275,95	292,29	325,70	-8,6
BCEAO	252,35	229,91	163,33	182,14	222,40	-11,9
Banks	103,95	103,75	112,62	110,15	103,40	-0,5
Domestic claims	209,65	230,14	230,33	230,41	276,50	31,9
Net claims on the central government	32,03	45,25	72,45	78,52	84,70	164,4
BCEAO	25,06	33,49	66,80	62,05	62,70	150,2
Banks	6,98	11,76	5,65	16,46	22,10	216,8
Claims on other sectors	177,62	184,90	157,88	151,90	191,70	7,9
BCEAO	4,20	4,06	4,09	4,11	4,10	-2,5
Banks	173,42	180,84	153,79	147,79	187,70	8,2
Non-monetary liabilities (2)	44,35	45,98	47,86	48,37	52,00	17,3
Other items (net) (3)	21,99	35,24	28,73	-0,75	6,50	-70,4
TOTAL COUNTERPARTS OF M2 (4)	499,62	482,58	429,69	475,10	543,70	8,8

Source: BCEAO.

(1) Term deposits and special savings accounts opened in banks, interest-bearing deposits opened in the books of the Central Bank

(2) Comprising shares and other interests in deposit institutions and their non-monetary commitments to other sectors

(3) Comprising consolidation adjustments and the net balance of non-classified assets, particularly miscellaneous items and non-financial assets

(4) Total counterparts = Net foreign assets + Domestic claims - Non-monetary liabilities - Other items (net)

Table 2.5 MALI- Integrated monetary situation						
(Outstanding at the end of the period, in billions of CFA francs, except where otherwise indicated)						
	2Q2021	3Q2021	4Q2021	1Q2022	2Q2022	2Q22/2Q21 (en %)
BROAD MONEY SUPPLY						
Currency outside banks	1 033,86	985,05	1 034,66	1 182,04	1 235,50	19,5
Transferable deposits	1 838,15	1 782,88	2 030,06	1 954,12	2 007,80	9,2
M1	2 872,01	2 767,92	3 064,72	3 136,16	3 243,40	12,9
Other deposits included in the money stock (1)	1 196,17	1 226,94	1 216,80	1 291,30	1 339,10	11,9
MONEY SUPPLY (M2)	4 068,18	3 994,86	4 281,52	4 427,46	4 582,40	12,6
MONEY SUPPLY COUNTERPARTS						
Net foreign assets	1 217,84	1 187,55	932,71	973,77	940,30	-22,8
BCEAO	667,85	685,81	486,73	494,34	484,60	-27,4
Banks	549,99	501,74	445,98	479,43	455,70	-17,1
Domestic claims	3 560,37	3 484,32	3 981,05	4 077,48	4 303,30	20,9
Net claims on the central government	628,53	473,72	750,34	843,61	877,10	39,5
BCEAO	134,11	-11,36	377,97	418,42	408,20	204,4
Banks	494,42	485,08	372,36	425,19	468,90	-5,2
Claims on other sectors	2 931,84	3 010,60	3 230,72	3 233,87	3 426,20	16,9
BCEAO	5,04	5,04	4,64	4,44	4,30	-14,7
Banks	2 926,80	3 005,55	3 226,08	3 229,43	3 421,90	16,9
Non-monetary liabilities (2)	712,54	754,18	769,22	741,04	783,50	10,0
Other items (net) (3)	-2,51	-77,17	-136,99	-117,25	-122,40	4777,3
TOTAL COUNTERPARTS OF M2 (4)	4 068,18	3 994,86	4 281,52	4 427,46	4 582,40	12,6

Source: BCEAO.

Table 2.6 NIGER- Integrated monetary situation						
(Outstanding at the end of the period, in billions of CFA francs, except where otherwise indicated)						
	2Q2021	3Q2021	4Q2021	1Q2022	2Q2022	2Q22/2Q21 (en %)
BROAD MONEY SUPPLY						
Currency outside banks	566,88	517,46	542,32	556,91	615,60	8,6
Transferable deposits	645,82	667,65	725,15	700,82	744,30	15,2
M1	1 212,70	1 185,12	1 267,47	1 257,73	1 359,90	12,1
Other deposits included in the money stock (1)	364,68	380,72	381,93	387,41	370,90	1,7
MONEY SUPPLY (M2)	1 577,38	1 565,83	1 649,40	1 645,14	1 730,80	9,7
MONEY SUPPLY COUNTERPARTS						
Net foreign assets	561,39	663,25	686,51	529,24	635,20	13,1
BCEAO	315,17	421,77	404,80	310,02	364,70	15,7
Banks	246,22	241,48	281,72	219,23	270,40	9,8
Domestic claims	1 361,07	1 227,75	1 351,55	1 457,90	1 459,50	7,2
Net claims on the central government	247,18	60,43	145,79	227,83	216,70	-12,3
BCEAO	77,18	-92,31	-14,85	33,67	47,40	-38,6
Banks	170,00	152,74	160,64	194,15	169,20	-0,5
Claims on other sectors	1 113,89	1 167,32	1 205,76	1 230,07	1 242,80	11,6
BCEAO	4,19	4,06	4,04	3,92	4,00	-4,6
Banks	1 109,70	1 163,27	1 201,72	1 226,15	1 238,90	11,6
Non-monetary liabilities (2)	299,82	315,20	320,39	335,11	334,70	11,6
Other items (net) (3)	45,26	9,97	68,27	6,88	29,20	-35,5
TOTAL COUNTERPARTS OF M2 (4)	1 577,38	1 565,83	1 649,40	1 645,14	1 730,80	9,7

Source: BCEAO.

(1) Term deposits and special savings accounts opened in banks, interest-bearing deposits opened in the books of the Central Bank

(2) Comprising shares and other interests in deposit institutions and their non-monetary commitments to other sectors

(3) Comprising consolidation adjustments and the net balance of non-classified assets, particularly miscellaneous items and non-financial assets

(4) Total counterparts = Net foreign assets + Domestic claims - Non-monetary liabilities - Other items (net)

Table 2.7 SENEGAL- Integrated monetary situation						
(Outstanding at the end of the period, in billions of CFA francs, except where otherwise indicated)						
	2Q2021	3Q2021	4Q2021	1Q2022	2Q2022	2Q22/2Q21 (en %)
BROAD MONEY SUPPLY						
Currency outside banks	1 794,39	1 800,63	1 961,31	1 831,42	2 017,00	12,4
Transferable deposits	3 145,89	3 247,22	3 319,79	3 714,70	4 051,40	28,8
M1	4 940,28	5 047,85	5 281,11	5 546,12	6 068,40	22,8
Other deposits included in the money stock (1)	2 028,72	2 088,23	2 040,07	2 231,05	2 325,20	14,6
MONEY SUPPLY (M2)	6 969,01	7 136,08	7 321,17	7 777,17	8 393,60	20,4
MONEY SUPPLY COUNTERPARTS						
Net foreign assets	2 594,25	2 268,68	1 995,75	2 289,62	2 513,50	-3,1
BCEAO	1 624,01	1 458,88	1 451,42	1 451,53	1 638,20	0,9
Banks	970,24	809,79	544,33	838,10	875,30	-9,8
Domestic claims	5 953,42	6 461,77	6 755,53	7 306,79	7 317,90	22,9
Net claims on the central government	1 114,80	1 599,67	1 812,16	2 032,64	1 879,60	68,6
BCEAO	-100,04	201,18	323,04	440,07	378,00	-477,8
Banks	1 214,84	1 398,49	1 489,12	1 592,57	1 501,60	23,6
Claims on other sectors	4 838,62	4 862,10	4 943,37	5 274,15	5 438,30	12,4
BCEAO	4,26	4,25	4,18	4,08	4,10	-3,8
Banks	4 834,36	4 857,85	4 939,19	5 270,07	5 434,20	12,4
Non-monetary liabilities (2)	1 372,34	1 392,26	1 294,48	1 503,74	1 512,50	10,2
Other items (net) (3)	206,32	202,11	135,63	315,50	-74,70	-136,2
TOTAL COUNTERPARTS OF M2 (4)	6 969,01	7 136,08	7 321,17	7 777,17	8 393,60	20,4

Source: BCEAO.

Table 2.8 TOGO- Integrated monetary situation						
(Outstanding at the end of the period, in billions of CFA francs, except where otherwise indicated)						
	2Q2021	3Q2021	4Q2021	1Q2022	2Q2022	2Q22/2Q21 (en %)
BROAD MONEY SUPPLY						
Currency outside banks	270,05	324,00	319,85	318,26	321,50	19,0
Transferable deposits	908,93	929,03	923,35	1 052,49	1 060,75	16,7
M1	1 178,99	1 253,02	1 243,21	1 370,75	1 382,24	17,2
Other deposits included in the money stock (1)	960,91	985,80	1 013,13	1 044,48	1 094,23	13,9
MONEY SUPPLY (M2)	2 139,90	2 238,82	2 256,34	2 415,23	2 476,47	15,7
MONEY SUPPLY COUNTERPARTS						
Net foreign assets	1 069,60	1 071,58	1 090,91	1 215,41	1 309,64	22,4
BCEAO	196,50	43,48	-28,79	-61,61	-66,22	-133,7
Banks	873,10	1 028,10	1 119,70	1 277,02	1 375,85	57,6
Domestic claims	1 293,04	1 404,40	1 432,40	1 485,30	1 421,30	9,9
Net claims on the central government	-83,05	-32,40	7,37	65,13	4,29	-105,2
BCEAO	-124,04	30,27	68,50	169,09	95,48	-177,0
Banks	40,99	-62,67	-61,14	-103,96	-91,19	-322,5
Claims on other sectors	1 376,09	1 436,80	1 425,04	1 420,18	1 417,00	3,0
BCEAO	3,71	9,82	14,33	14,10	19,46	424,0
Banks	1 372,37	1 426,98	1 410,71	1 406,07	1 397,54	1,8
Non-monetary liabilities (2)	242,11	252,39	287,92	311,85	339,13	40,1
Other items (net) (3)	-19,36	-15,23	-20,95	-26,36	-84,66	337,2
TOTAL COUNTERPARTS OF M2 (4)	2 139,90	2 238,82	2 256,34	2 415,23	2 476,47	15,7

Source: BCEAO.

(1) Term deposits and special savings accounts opened in banks, interest-bearing deposits opened in the books of the Central Bank

(2) Comprising shares and other interests in deposit institutions and their non-monetary commitments to other sectors

(3) Comprising consolidation adjustments and the net balance of non-classified assets, particularly miscellaneous items and non-financial assets

(4) Total counterparts = Net foreign assets + Domestic claims - Non-monetary liabilities - Other items (net)

Table 2.9 UEMOA- Integrated monetary situation
(Outstanding at the end of the period, in billions of CFA francs, except where otherwise indicated)

	2Q2021	3Q2021	4Q2021	1Q2022	2Q2022	2Q22/2Q21 (en %)
BROAD MONEY SUPPLY						
Currency outside banks	8 748,93	8 475,12	9 431,44	9 622,51	9 815,50	12,2
Transferable deposits	17 276,13	17 261,17	19 174,89	19 289,68	19 980,40	15,7
M1	26 025,06	25 736,28	28 606,34	28 912,19	29 796,00	14,5
Other deposits included in the money stock (1)	12 335,41	12 620,42	12 860,64	13 173,46	13 454,90	9,1
MONEY SUPPLY (M2)	38 360,46	38 356,70	41 466,98	42 085,65	43 250,80	12,7
MONEY SUPPLY COUNTERPARTS						
Net foreign assets	8 712,24	7 624,39	7 746,55	7 086,43	6 578,90	-24,5
BCEAO	9 804,08	8 822,28	8 878,36	8 185,39	7 757,00	-20,9
Banks	-1 091,83	-1 197,89	-1 131,82	-1 098,96	-1 178,10	7,9
Domestic claims	38 984,75	39 936,12	43 080,28	44 942,13	46 165,40	18,4
Net claims on the central government	13 553,83	14 514,62	15 651,07	17 037,90	17 708,40	30,7
BCEAO	539,13	1 098,42	2 336,03	2 766,42	2 402,50	345,6
Banks	13 014,70	13 416,20	13 315,05	14 271,48	15 305,90	17,6
Claims on other sectors	25 430,92	25 421,49	27 429,20	27 904,23	28 456,90	11,9
BCEAO	553,24	560,91	566,97	576,58	584,20	5,6
Banks	24 877,68	24 860,58	26 862,24	27 327,66	27 872,70	12,0
Non-monetary liabilities (2)	9 754,93	9 751,13	10 452,08	11 103,97	10 700,50	9,7
Other items (net) (3)	-418,40	-547,33	-1 092,23	-1 161,06	-1 207,00	188,5
TOTAL COUNTERPARTS OF M2 (4)	38 360,46	38 356,70	41 466,98	42 085,65	43 250,80	12,7

Source: BCEAO.

- (1) Term deposits and special savings accounts opened in banks, interest-bearing deposits opened in the books of the Central Bank
(2) Comprising shares and other interests in deposit institutions and their non-monetary commitments to other sectors
(3) Comprising consolidation adjustments and the net balance of non-classified assets, particularly miscellaneous items and non-financial assets
(4) Total counterparts = Net foreign assets + Domestic claims - Non-monetary liabilities - Other items (net)

Graph 2.1 Trends in the money supply and domestic claims in WAEMU
(Year over year as a percentage)

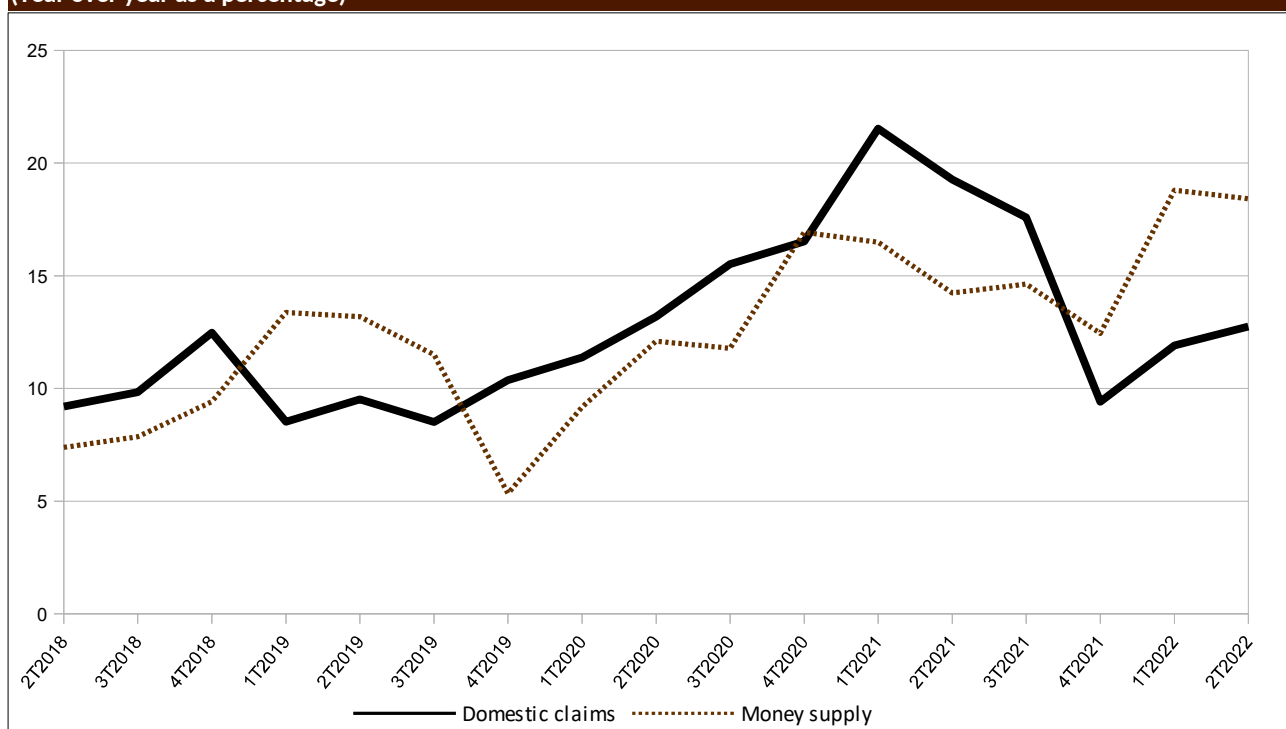

Source: BCEAO.

3. DEPOSIT AND LENDING RATES

Table 3.1 Lending rates on bank loans
(average value over the period as a percentage)

	Benin	Burkina Faso	Côte d'Ivoire	Guinea-Bissau	Mali	Niger	Senegal	Togo	WAEMU
2018	7,78	7,44	6,33	9,23	7,86	9,23	5,89	8,16	6,79
2019	7,31	7,27	6,34	8,48	7,69	9,39	5,81	7,69	6,68
2020	7,16	6,86	6,47	8,42	7,85	8,48	5,78	7,58	6,62
2021	6,94	6,75	5,73	8,85	7,54	8,26	5,70	7,44	6,31
2021 Q2	7,08	7,19	5,73	8,62	7,54	8,13	5,84	7,16	6,36
Q3	7,80	6,73	5,48	9,04	7,52	8,62	5,60	7,54	6,22
Q4	7,04	6,81	5,88	9,36	7,53	8,24	5,73	7,70	6,22
2022 Q1	6,78	6,90	5,75	8,15	7,71	8,34	5,52	6,92	6,27
Q2	6,98	7,05	5,83	9,62	7,32	8,68	5,66	7,24	6,35
Change in relation to the previous quarter (in percentage points)									
2022 Q2	0,20	0,14	0,09	1,47	-0,39	0,34	0,14	0,32	0,08
Change in relation to the same quarter the previous year (in percentage points)									
2022 Q2	0,01	0,04	0,11	0,67	-0,46	0,66	-0,02	-0,11	0,03

Source: BCEAO.

(*) Provisional data

Table 3.2 Average interest rates on new bank deposits
(average value over the period as a percentage)

	Benin	Burkina Faso	Côte d'Ivoire	Guinea-Bissau	Mali	Niger	Senegal	Togo	WAEMU
2018	5,76	5,70	4,98	4,62	4,92	5,70	5,46	5,69	5,41
2019	5,35	5,87	4,82	4,61	5,00	5,82	5,39	5,57	5,34
2020	5,54	5,63	4,61	4,59	4,73	5,66	4,64	5,63	5,10
2021	5,41	5,62	4,71	5,57	4,99	5,51	4,86	5,74	5,12
2021 Q2	5,56	5,27	4,78	3,46	5,03	5,56	5,20	5,82	5,25
Q3	5,21	5,81	4,61	5,07	5,04	5,88	5,88	5,77	5,53
Q4	5,42	5,65	4,75	4,60	4,87	5,94	5,80	5,63	5,37
2022 Q1	5,46	5,80	4,52	4,19	4,87	5,85	5,34	5,61	5,23
Q2	5,16	5,66	4,64	4,16	5,18	6,13	5,04	5,65	5,15
Change in relation to the previous quarter (in percentage points)									
2022 Q2	-0,30	-0,14	0,12	-0,03	0,31	0,28	-0,30	0,04	-0,08
Change in relation to the same quarter the previous year (in percentage points)									
2022 Q2	-0,38	0,75	-0,04	-0,28	0,15	0,68	-0,16	-0,16	-0,06

Source: BCEAO.

Graph 3.1 Trends in deposit and lending rates in WAEMU
(As a percentage)

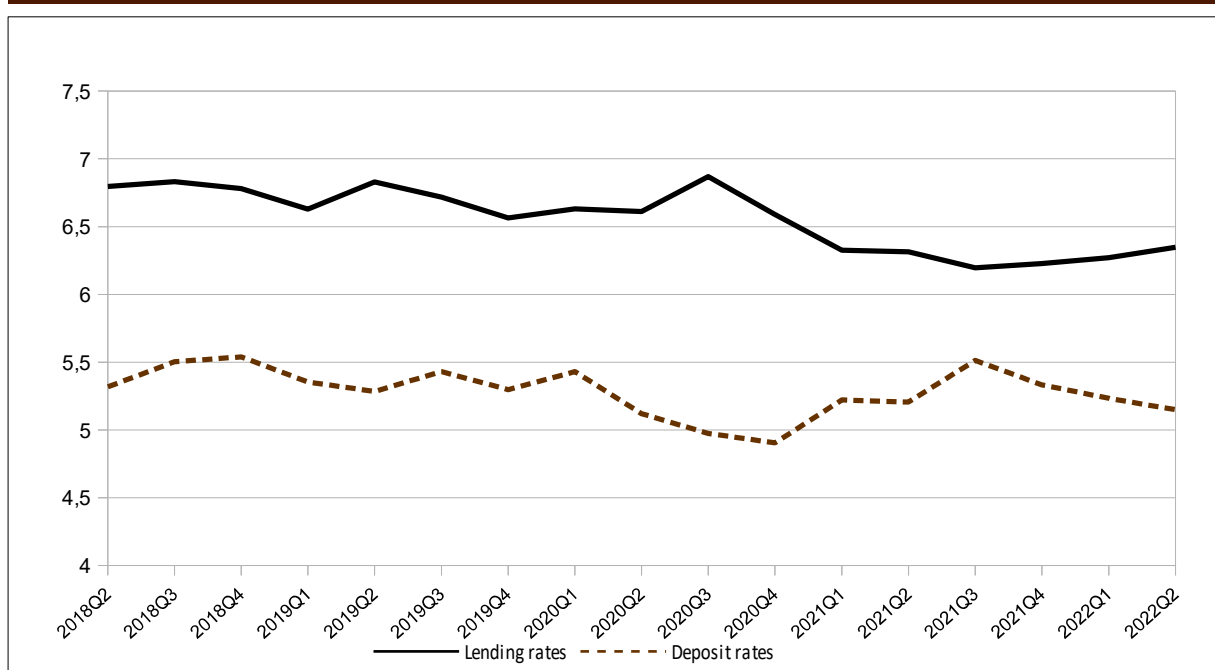

Source: BCEAO.

Table 3.3 WAEMU - Lending rates on bank loans by type of customer
(average value over the period as a percentage)

		State and similar organizations	Individuals	Financial customers	State corporations and public firms of an industrial or commercial nature	Insurance and Pension funds	Private businesses in the production sector
2019		6,00	7,63	7,42	5,36	7,61	6,39
2020		5,90	7,29	7,32	5,42	7,22	6,31
2021		4,82	7,40	6,16	5,38	6,31	6,13
2021	Q2	5,48	7,99	5,28	5,79	6,23	6,13
	Q3	5,79	7,68	6,44	5,96	6,68	5,73
	Q4	4,62	7,99	6,14	4,50	6,09	6,49
2022	Q1	4,99	8,04	7,05	6,18	4,76	5,90
	Q2	4,70	8,06	4,70	5,77	6,40	6,15
<i>Change in relation to the previous quarter (in percentage points)</i>							
2022	Q2	-0,29	0,02	-2,35	-0,42	1,64	0,25
<i>Change in relation to the same quarter the previous year (in percentage points)</i>							
2022	Q2	-0,38	0,22	-1,83	-0,66	0,13	0,20

Source: BCEAO.

Table 3.4 WAEMU - Lending rates on bank loans by purpose
(average value over the period as a percentage)

		Housing	Exports	Equipment	Consumption	Cash	Other
2019		7,37	6,84	7,39	7,66	6,23	7,04
2020		7,15	8,03	7,45	7,22	6,18	6,82
2021		6,85	7,11	6,86	7,10	5,72	6,39
2021	Q2	6,90	6,93	6,86	7,56	5,74	6,83
	Q3	6,21	8,78	7,01	7,20	5,43	6,65
	Q4	7,42	7,30	6,96	7,68	5,72	6,25
2022	Q1	6,33	7,54	7,07	7,46	5,64	6,50
	Q2	6,66	6,56	6,97	7,59	5,74	6,52
<i>Change in relation to the previous quarter (in percentage points)</i>							
2022	Q2	0,33	0,61	0,07	0,34	0,12	0,27
<i>Change in relation to the same quarter the previous year (in percentage points)</i>							
2022	Q2	0,17	-0,03	0,12	0,37	-0,01	-0,11

Source: BCEAO.

4. PUBLIC FINANCES

Table 4.1 WAEMU - Statements of government financial transactions
(value at the end of the period in billions of CFA F)

	Revenue and grants		Expenditures					Balance	
	Revenue	Grants	Net expenditures and loan	Current spending	Capital investments	Other expenditures	net loans	Overall balance commitment basis (including grants)	Overall balance cash basis (including grants)
2018	12 225,7	1 447,0	16 430,8	10 491,8	5 454,9	498,7	-14,5	-2 758,1	-2 923,4
2019	13 919,1	1 583,6	17 565,8	11 580,3	5 281,0	737,9	-33,4	-2 063,1	-2 283,4
2020	14 051,1	1 772,8	21 001,4	13 395,0	6 700,3	873,5	31,4	-5 177,5	-4 976,8
2021	16 104,5	1 503,2	23 140,6	14 499,4	7 582,0	1 022,5	36,6	-7 036,0	-6 847,4
2021 Q1	3 404,3	127,5	4 564,4	3 114,4	1 303,6	142,7	-1,8	-1 032,6	-1 244,9
Q2	6 767,4	517,8	9 412,7	6 495,8	2 535,4	387,7	-6,2	-2 127,5	-2 291,6
Q3	11 717,2	548,2	15 529,6	10 488,3	4 357,9	690,7	-7,2	-288,9	12 265,4
Q4	16 104,5	1 503,2	23 140,6	14 499,4	7 582,0	1 022,5	36,6	-7 036,0	-6 847,4
2022 Q1	-	-	-	-	-	-	-	-	-

Sources: Official departments and BCEAO.

Table 4.2 BENIN - Statements of government financial transactions
(value at the end of the period in billions of CFA F)

	Revenue and grants		Expenditures					Balance	
	Revenue	Grants	Net expenditures and loan	Current spending	Capital investments	Other expenditures	net loans	Overall balance commitment basis (including grants)	Overall balance cash basis (including grants)
2018	1 028,5	47,2	1 305,9	857,8	445,6		2,5	-230,2	-230,6
2019	1 088,0	97,7	1 227,3	900,8	330,4		-3,9	-41,6	-48,9
2020	1 142,1	154,2	1 719,9	1 095,6	622,4		1,8	-423,6	-374,9
2021	1 295,7	92,0	1 949,4	1 145,1	802,6		1,7	-561,7	-561,7
2021 Q1	297,0		396,9	277,2	119,7			-99,9	-104,0
Q2	565,9	27,2	741,9	498,4	243,6			-148,9	-148,9
Q3	925,8	36,7	1 360,8	823,6	535,7		1,5	-17,6	962,5
Q4	1 295,7	92,0	1 949,4	1 145,1	802,6		1,7	-561,7	-561,7
2022 Q1	336,0	10,8	497,8	279,8	218,8		-0,8	-151,0	-151,0

Sources: Official departments and BCEAO.

Table 4.3 BURKINA FASO - Statements of government financial transactions
(value at the end of the period in billions of CFA F)

	Revenue and grants		Expenditures					Balance	
	Revenue	Grants	Net expenditures and loan	Current spending	Capital investments	Other expenditures	net loans	Overall balance commitment basis (including grants)	Overall balance cash basis (including grants)
2018	1 530,9	215,1	2 127,6	1 383,4	754,3		-10,1	-381,7	-456,4
2019	1 747,7	134,3	2 177,4	1 644,5	556,8		-23,8	-295,5	-298,0
2020	1 659,4	316,0	2 500,0	1 724,3	780,0		-4,4	-524,6	-532,8
2021	1 928,9	260,2	2 830,1	1 902,0	928,1			-641,0	-663,2
2021 Q1	432,3	63,1	612,2	420,0	192,3	0,7	-0,8	-116,8	-210,8
Q2	905,5	130,4	1 253,0	908,8	348,8		-4,5	-217,1	-348,2
Q3	1 364,7	150,4	2 093,9	1 488,3	610,7		-5,1	-43,9	1 515,1
Q4	1 928,9	260,2	2 830,1	1 902,0	928,1			-901,2	-893,4
2022 Q1	466,5	6,8	551,4	437,9	100,7		12,8	-77,9	-77,9

Sources: Official departments and BCEAO.

Table 4.4 COTE D'IVOIRE - Statements of government financial transactions
(value at the end of the period in billions of CFA F)

	Revenue and grants		Expenditures					Balance	
	Revenue	Grants	Net expenditures and loan	Current spending	Capital investments	Other expenditures	net loans	Overall balance commitment basis (including grants)	Overall balance cash basis (including grants)
2018	4 517,9	246,2					302,4	-1 190,4	-1 243,5
2019	4 883,5	274,9					294,8	-1 060,4	-1 071,5
2020	5 095,9	193,3					392,2	-2 159,1	-2 159,1
2021	5 955,6	184,6	8 102,0	5 439,2	2 203,4	459,5		-1 961,8	-1 961,8
2021 Q1	1 270,9	16,3	1 367,7	1 002,0	365,7			-80,5	-80,5
Q2	2 222,3	143,0	3 105,4	1 932,8	878,9	293,7		-740,1	-740,1
Q3	4 457,3	54,0	5 268,7	3 760,2	1 236,5	272,1			4 511,3
Q4	5 955,6	184,6	8 102,0	5 439,2	2 203,4	459,5		-2 146,4	-2 146,4
2022 Q1	5 955,6	184,6	8 102,0	5 439,2	2 203,4	459,5		-1 961,8	-1 961,8

Sources: Official departments and BCEAO.

Table 4.5 GUINEA-BISSAU - Statements of government financial transactions
(value at the end of the period in billions of CFA F)

	Revenue and grants		Expenditures					Balance	
	Revenue	Grants	Net expenditures and loan	Current spending	Capital investments	Other expenditures	net loans	Overall balance commitment basis (including grants)	Overall balance cash basis (including grants)
2018	98,3	30,3	166,2	105,5	60,7			-37,6	-37,2
2019	105,6	24,5	161,8	123,6	38,2			-31,7	-32,3
2020	99,8	33,0	213,8	147,8	66,0			-81,1	-94,5
2021	108,2	36,4	219,6	155,0	64,6			-75,1	84,2
2021 Q1	18,1	8,9	44,5	32,2	12,3			-17,5	-20,2
Q2	51,4	4,6	93,9	74,9	18,2	0,9		-37,9	-44,0
Q3	83,7	21,8	156,3	116,5	38,6	1,2		4,2	105,5
Q4	108,2	36,4	219,6	155,0	64,6			-111,5	-120,6
2022 Q1	108,2	36,4	219,6	155,0	64,6			-75,1	84,2

Sources: Official departments and BCEAO.

Table 4.6 MALI - Statements of government financial transactions
(value at the end of the period in billions of CFA F)

	Revenue and grants		Expenditures					Balance	
	Revenue	Grants	Net expenditures and loan	Current spending	Capital investments	Other expenditures	net loans	Overall balance commitment basis (including grants)	Overall balance cash basis (including grants)
2018	1 358,8	117,1	1 925,5	1 140,5	614,7	177,3	-6,9	-449,6	-368,1
2019	1 982,0	191,3	2 343,9	1 280,6	658,0	411,1	-5,8	-170,6	-260,6
2020	1 958,8	113,4	2 625,3	1 569,7	613,8	448,8	-7,0	-553,1	-402,0
2021	2 281,2	66,4	2 868,4	1 686,8	642,2	544,5	-5,1	-520,8	-398,9
2021 Q1	507,4	10,1	614,1	349,5	123,5	142,0	-1,0	-96,6	-178,4
Q2	986,5	58,3	1 130,3	785,3	260,0	86,7	-1,7	-85,5	-85,5
Q3	1 704,1	17,4	1 778,7	1 095,3	282,3	404,6	-3,6	-150,8	1 721,6
Q4	2 281,2	66,4	2 868,4	1 686,8	642,2	544,5	-5,1	-587,2	-465,3
2022 Q1	2 281,2	66,4	2 868,4	1 686,8	642,2	544,5	-5,1	-520,8	-398,9

Sources: Official departments and BCEAO.

Table 4.7 NIGER - Statements of government financial transactions
(value at the end of the period in billions of CFA F)

	Revenue and grants		Expenditures					Balance	
	Revenue	Grants	Net expenditures and loan	Current spending	Capital investments	Other expenditures	net loans	Overall balance commitment basis (including grants)	Overall balance cash basis (including grants)
2018	862,3	428,9	1 505,4	688,0	798,3	19,1		-214,2	-268,5
2019	848,5	514,0	1 631,8	691,4	908,4	32,0		-269,3	-272,2
2020	852,4	536,0	1 810,5	779,6	956,2	32,4	41,1	-422,2	-399,2
2021	896,9	605,1	2 006,6	868,8	1 079,3	18,5	40,0	-504,6	-451,8
2021 Q1	217,6	13,1	322,5	211,0	106,0			-91,8	-125,6
Q2	480,3	82,2	752,9	425,5	320,9	6,5		-190,4	-217,3
Q3	666,3	147,4	1 049,1	618,3	417,9	12,9		-43,1	813,7
Q4	896,9	605,1	2 006,6	868,8	1 079,3	18,5	40,0	-504,6	-451,8
2022 Q1	254,8	36,0	393,4	217,1	159,1	2,2	15,0	-102,6	-102,6

Sources: Official departments and BCEAO.

Table 4.8 SENEGAL - Statements of government financial transactions
(value at the end of the period in billions of CFA F)

	Revenue and grants		Expenditures					Balance	
	Revenue	Grants	Net expenditures and loan	Current spending	Capital investments	Other expenditures	net loans	Overall balance commitment basis (including grants)	Overall balance cash basis (including grants)
2018	2 169,0	256,4	2 902,9	1 870,7	1 032,3			-477,5	-477,5
2019	2 564,5	224,6	3 326,2	2 165,9	1 160,2			-537,1	-537,1
2020	2 518,2	324,5	3 745,7	2 428,1	1 317,6			-902,9	-902,9
2021	2 848,8	130,6	3 943,4	2 537,2	1 406,3			-964,1	-964,1
2021 Q1	486,9	10,4	1 011,1	639,1	372,0			-513,8	-513,8
Q2	1 230,7	48,2	1 895,4	1 525,6	369,8			-616,5	-616,5
Q3	1 912,9	70,6	3 060,3	1 979,8	1 080,5				1 983,5
Q4	2 848,8	130,6	3 943,4	2 537,2	1 406,3			-1 094,7	-1 094,7
2022 Q1	693,0	9,6	1 441,9	815,8	626,0			-739,3	-739,3

Sources: Official departments and BCEAO.

Table 4.9 TOGO - Statements of government financial transactions
(value at the end of the period in billions of CFA F)

	Revenue and grants		Expenditures					Balance	
	Revenue	Grants	Net expenditures and loan	Current spending	Capital investments	Other expenditures	net loans	Overall balance commitment basis (including grants)	Overall balance cash basis (including grants)
2018	660,0	105,9	788,9	587,3	201,7		0,0	-23,0	-87,8
2019	699,3	122,4	753,6	623,7	129,7		0,1	68,1	-37,5
2020	724,6	102,5	1 131,3	737,2	394,2		-0,1	-304,2	-304,6
2021	839,9	84,0	1 139,5	759,7	379,8		-0,1	-215,6	-259,6
2021 Q1	174,1	5,6	195,4	183,3	12,0		0,1	-15,7	-11,7
Q2	324,7	24,1	439,9	344,6	95,2			-91,1	-91,1
Q3	602,4	49,9	761,9	606,3	155,6		-0,1	-37,7	652,3
Q4	839,9	84,0	1 139,5	759,7	379,8		-0,1	-215,6	-259,6
2022 Q1	-	-	-	-	-		-	-	-

Sources: Official departments and BCEAO.

5. TREASURY BILLS AND BONDS

Table 5.1 Rates on Treasury Bills and Bonds through public calls for savings
(Rates as a percentage, change in percentage points)

		Treasury Bills		Bonds through public offerings	
		Rates (*)	Change	Rates (*)	Change
2021	Q2	3,28	-0,35	5,83	-0,12
	Q3	2,82	-0,46	5,67	-0,17
	Q4	2,66	-0,16	5,23	-0,44
2022	Q1	2,62	-0,04	5,22	-0,01
	Q2	2,71	0,09	5,42	0,20

Source: BCEAO.

(*): Weighted average rate on securities issued during the quarter, including all maturities.

Table 5.2 Issues of Treasury Bills
(Securities issued during the quarter under review)

	Issuer	Amount (Millions of CFA francs)	Duration	Final maturity	Interest Rate (%)
Apr 8, 2022	Niger treasury bills (support and resilience bonds)	33 000	12 months	6 Apr 2023	3,04%
Apr 13, 2022	Côte d'Ivoire Treasury Bills	20 000	6 months	11 Oct 2022	2,40%
Apr 13, 2022	Côte d'Ivoire treasury bills (simultanée : support and resilience bonds)	30 000	12 months	11 Apr 2023	2,70%
Apr 20, 2022	Côte d'Ivoire Treasury Bills	16 643	3 months	19 Jul 2022	2,34%
Apr 27, 2022	Côte d'Ivoire Treasury Bills	25 000	6 months	25 Oct 2022	2,49%
Apr 28, 2022	Burkina treasury bills	3 000	12 months	26 Apr 2023	3,39%
May 6, 2022	Côte d'Ivoire Treasury Bills	32 000	6 months	3 Nov 2022	2,56%
May 6, 2022	Côte d'Ivoire treasury bills (simultanée : support and resilience bonds)	20 000	12 months	4 May 2023	2,80%
May 9, 2022	Sénégal treasury bills (support and resilience bonds)	50 555	12 months	7 May 2023	2,79%
May 11, 2022	Guinée-Bissau treasury bills	10 000	3 months	9 Aug 2022	3,18%
May 18, 2022	Côte d'Ivoire Treasury Bills	36 000	3 months	16 Aug 2022	2,41%
May 25, 2022	Bénin treasury bills (support and resilience bonds)	31 800	12 months	23 May 2023	3,03%
Jun 1, 2022	Côte d'Ivoire Treasury Bills	30 591	6 months	29 Nov 2022	2,63%
Jun 15, 2022	Côte d'Ivoire Treasury Bills	33 999	3 months	13 Sep 2022	2,63%
Jun 17, 2022	Niger treasury bills (simultanée : support and resilience bonds)	11 279	12 months	15 Jun 2023	3,06%
Jun 29, 2022	Côte d'Ivoire Treasury Bills	30 000	3 months	27 Sep 2022	2,74%
	TOTAL	413 867			

Source: BCEAO.

6. STOCK EXCHANGE

Table 6.1 - Regional Stock Exchange (BRVM) Indexes
(Indexes in points: value at the end of the period)

		BRVM 10		BRVM Composite		
		Level	change in %	Level	change in %	
2021	mar.	123,4	0,6	140,8	1,5	
	apr.	130,2	5,5	150,4	6,8	
	may	130,7	0,4	156,3	4,0	
	june	129,9	-0,7	160,1	2,4	
	jul.	136,5	5,1	168,2	5,1	
	aug.	139,0	1,8	176,3	4,8	
	sept.	143,1	2,9	184,0	4,4	
	oct.	148,4	3,8	194,9	6,0	
	nov.	152,3	2,6	198,3	1,7	
	dec.	153,5	0,8	202,3	2,0	
	2022	jan.	155,6	1,4	204,2	1,0
		feb.	171,0	9,9	219,6	7,5
mar.		167,2	-2,2	219,3	-0,1	
apr.		167,7	0,3	219,6	0,1	
may		164,6	-1,8	201,7	-8,2	
june		160,3	-2,6	207,7	3,0	
<i>Change at the end of the quarter under review compared to the previous quarter (in %)</i>						
2022	Q2	-4,2	-	-5,3	-	
<i>Change at the end of the quarter under review compared to the same quarter the previous year (in %)</i>						
2022	Q2	23,4	-	29,7	-	

Source: BRVM.

Graph 6.1 BRVM 10 and BRVM Composite indexes
(Indexes in points: value at the end of the period)

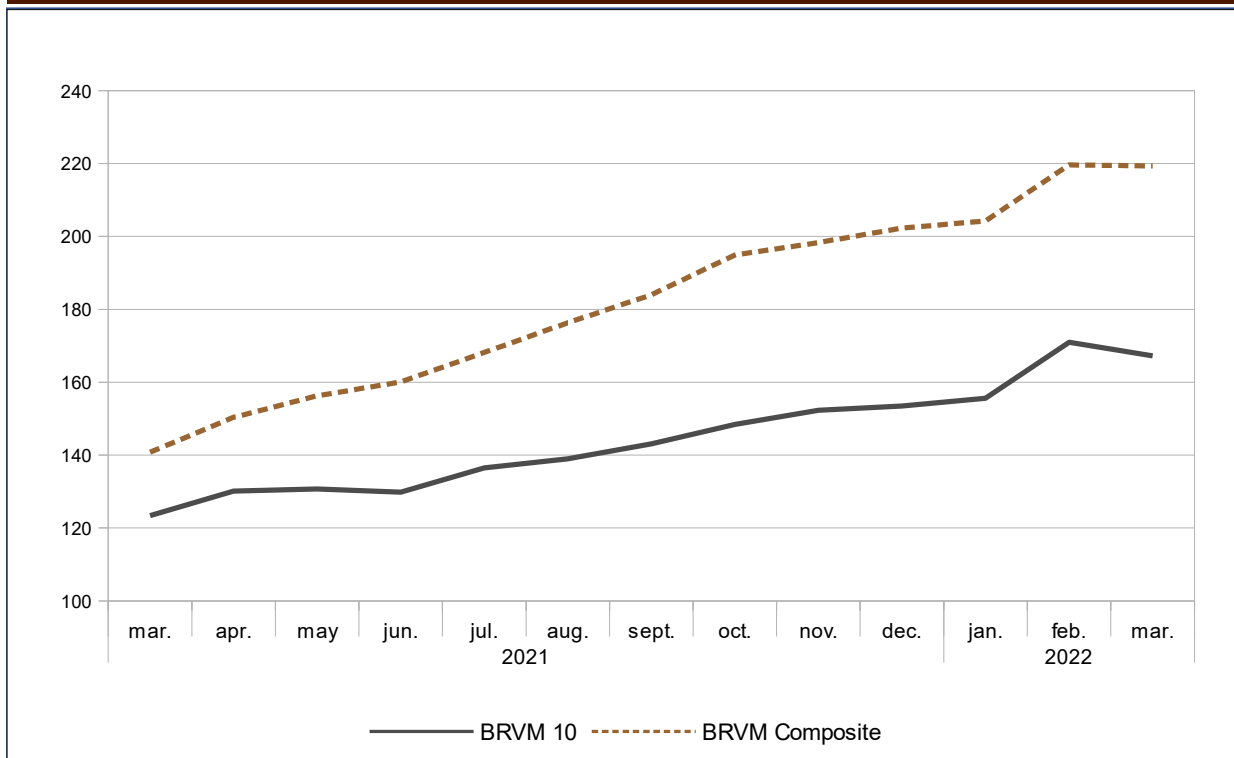

Source: BRVM.

Table 6.2 - Regional Stock Exchange (BRVM) Indexes
(Value in CFA francs, volume in number of securities, except where otherwise indicated)

		Market capitalization		Volume of transactions	Value of transactions	
		Level at the end of the period	change in %	Total over the period	Total over the period	
2021	Q2	4 817 367 728 741	2,4	16 213 614	90 886 482 143	
	Q3	5 536 936 540 726	4,4	21 757 895	93 144 088 313	
	Q4	6 085 419 908 871	2,0	152 845 411	216 821 010 748	
2022	Q1	6 602 701 340 784	-0,1	109 102 235	122 890 848 317	
	Q2	6 250 731 579 192	-1,4	44 955 504	71 604 010 387	
2021	mar.	4 237 492 087 586	1,5	2 996 549	17 198 415 637	
	apr.	4 525 436 064 571	6,8	4 127 506	24 113 875 510	
	may	4 704 079 987 521	3,9	4 742 248	23 433 151 031	
	june	4 817 367 728 741	2,4	7 343 860	43 339 455 602	
	jul.	5 060 947 604 931	5,1	6 684 236	21 205 386 369	
	aug.	5 305 951 556 936	4,8	8 307 464	36 353 582 371	
	sept.	5 536 936 540 726	4,4	6 766 195	35 585 119 573	
	oct.	5 865 633 214 831	5,9	8 634 396	24 252 504 622	
	nov.	5 966 415 386 516	1,7	12 117 216	69 144 454 757	
	dec.	6 085 419 908 871	2,0	132 093 799	123 424 051 369	
	2022	jan.	6 148 197 762 697	1,0	38 987 022	13 396 566 941
		feb.	6 611 075 238 390	7,5	27 013 123	54 161 115 451
mar.		6 602 701 340 784	-0,1	43 102 090	55 333 165 925	
apr.		6 609 724 472 154	0,1	13 155 346	20 779 485 838	
may		6 342 014 925 407	-4,1	15 685 846	21 150 891 688	
june		6 250 731 579 192	-1,4	16 114 312	29 673 632 861	
<i>Change in relation to the previous quarter (in %)</i>						
2022	Q2	-5,3		-58,8	-41,7	
<i>Change in relation to the same quarter the previous year (in %)</i>						
2022	Q2	29,8		177,3	-21,2	

Source: BRVM.

Graph 6.2 Volume and value of BRVM transactions
(Value in CFA francs, volume in number of securities)

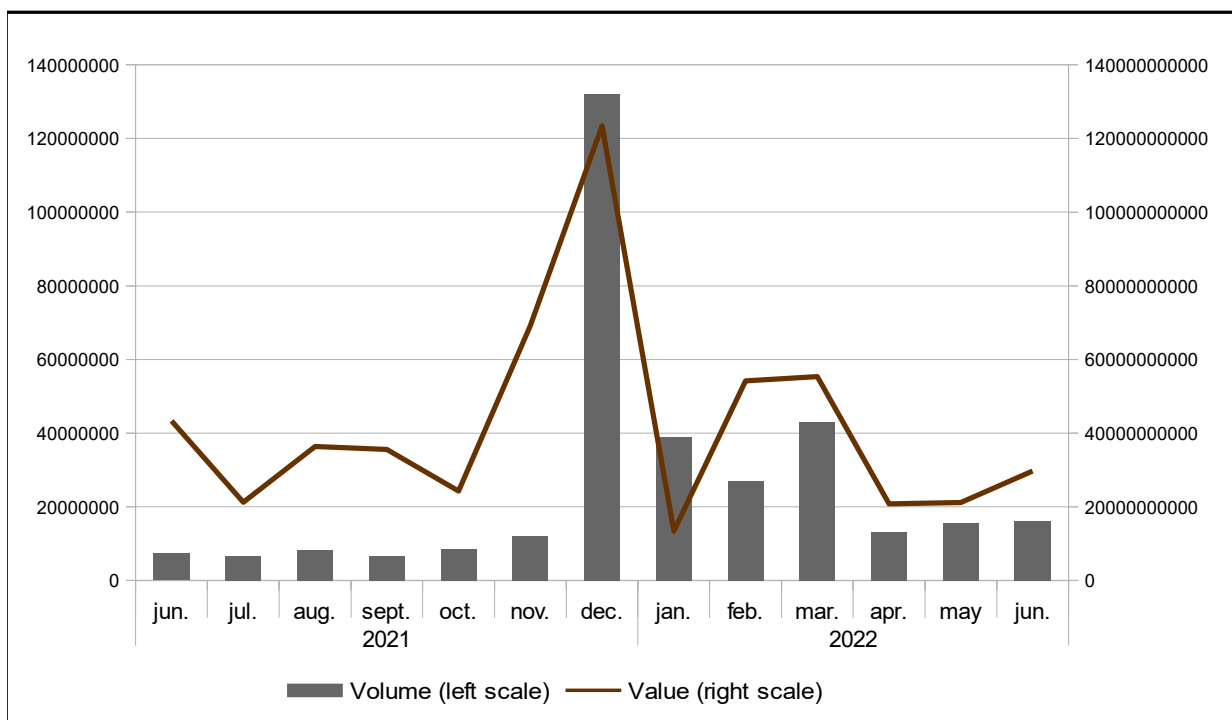

Source: BRVM.

7. SHORT-TERM BUSINESS INDICATORS

Table 7.1 Industrial Production Index (raw data, baseline 2013)

	Benin	Burkina	Côte d'Ivoire	Guinea-Bissau	Mali	Niger	Senegal	Togo	Union
2016 Q2	108,6	77,6	116,2	114,9	81,3	103,8	127,6	104,3	108,9
Q3	93,0	72,1	114,2	125,3	71,4	103,1	125,6	101,8	103,6
Q4	94,3	108,1	111,3	127,0	133,3	110,8	129,2	109,0	114,9
2017 Q1	108,7	123,3	119,0	131,0	103,6	99,1	133,7	97,2	117,4
Q2	107,6	106,7	122,0	137,8	108,4	106,4	133,0	101,0	117,2
Q3	97,9	76,4	105,9	130,1	102,4	101,2	129,0	102,0	104,6
Q4	103,7	103,2	113,4	126,1	108,0	112,5	139,9	96,2	113,8
2018 Q1	114,5	129,1	125,3	126,0	112,6	81,4	144,1	95,6	121,2
Q2	118,3	105,8	120,7	132,0	113,7	93,9	140,6	85,3	117,9
Q3	103,2	96,6	105,3	148,7	118,8	97,9	139,8	92,4	109,7
Q4	104,1	103,1	123,5	147,9	136,1	98,4	136,6	96,7	119,8
2019 Q1	135,0	121,1	129,4	147,6	103,1	93,8	162,1	94,7	125,7
Q2	130,2	97,6	140,0	140,8	109,3	105,7	142,0	83,1	125,5
Q3	132,7	95,4	132,2	119,5	113,7	96,3	143,3	93,6	122,0
Q4	127,9	110,3	135,9	121,2	108,9	110,5	143,9	97,4	126,0
2020 Q1	138,9	114,2	145,3	123,0	105,5	96,9	152,1	100,8	130,7
Q2	98,5	99,1	134,7	123,6	113,2	93,4	133,3	93,0	119,3
Q3	133,0	109,2	137,6	127,2	104,8	104,4	136,9	105,1	125,5
Q4	124,8	114,1	151,7	130,5	102,5	99,9	146,6	101,8	131,6
2021 Q1	143,1	125,4	155,2	133,1	109,3	103,9	155,8	107,7	138,4
Q2	123,6	111,6	151,3	137,3	112,2	102,4	159,0	103,5	134,3
Q3	143,6	109,9	144,2	139,5	117,6	102,3	164,3	107,0	134,8
Q4	127,6	111,6	148,1	140,5	112,3	96,7	162,2	112,9	133,3
2022 Q1	110,5	149,7	107,4	116,0	124,3	97,6	124,2	85,6	113,1
Q2	143,4	104,6	161,7	144,2	111,2	106,2	164,3	109,8	140,1
<i>Change in relation to the previous quarter (in %)</i>									
2022 Q2	-15,1	-16,9	2,7	1,4	2,7	2,6	-5,0	-2,0	-2,1
<i>Change in relation to the same quarter the previous year (year over year in %)</i>									
2022 Q2	16,1	-6,6	6,9	5,0	-0,9	3,7	3,3	6,1	4,3

Source: BCEAO.

Graph 7.1 Change in the industrial production index in WAEMU

(Year over year as a percentage)

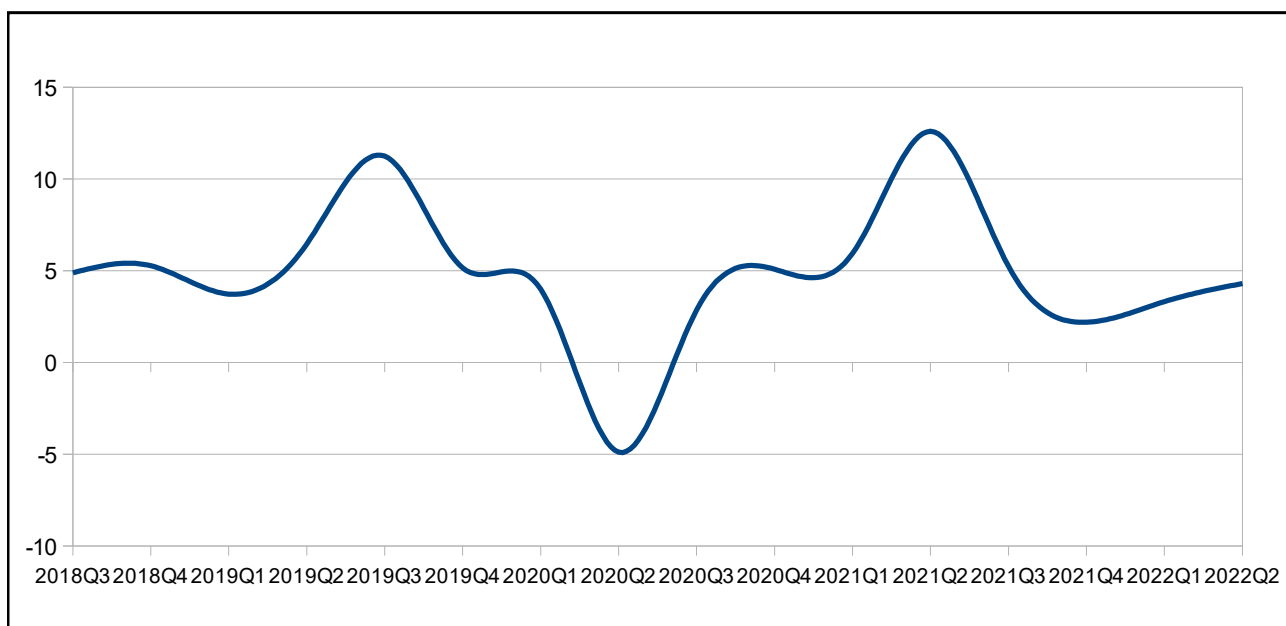

Source: BCEAO.

Table 7.2 Retail trade turnover index (raw data, baseline 2013)

	Benin	Burkina	Côte d'Ivoire	Guinea-Bissau	Mali	Niger	Senegal	Togo	Union	
2016	Q2	111,1	101,1	118,2	432,9	130,8	107,0	101,5	103,3	112,3
	Q3	98,1	110,3	114,6	469,8	144,5	111,0	94,7	97,9	112,3
	Q4	125,8	123,0	126,8	388,9	148,7	107,1	102,9	99,3	121,2
2017	Q1	128,9	94,0	121,3	172,9	144,2	100,7	98,8	99,7	112,9
	Q2	139,8	123,7	132,9	247,0	151,2	101,9	97,4	104,8	124,8
	Q3	106,5	114,7	130,1	257,5	151,2	108,1	99,9	91,7	120,6
	Q4	110,2	118,8	139,1	271,0	173,6	116,5	104,7	105,3	132,1
2018	Q1	101,8	111,5	135,8	269,9	156,9	110,3	99,8	110,0	125,2
	Q2	138,3	111,6	139,9	268,4	163,6	111,9	101,7	110,7	130,9
	Q3	114,1	106,1	143,7	228,4	162,7	108,7	116,5	109,2	131,1
	Q4	147,1	113,5	149,3	227,7	172,2	113,2	120,3	114,5	139,4
2019	Q1	112,2	121,1	143,0	238,5	162,4	113,1	117,4	103,2	132,5
	Q2	127,5	108,7	151,6	239,5	168,1	115,1	118,3	107,8	136,7
	Q3	109,0	110,9	146,2	239,7	168,2	116,8	112,8	107,7	132,6
	Q4	99,5	121,6	151,9	246,3	174,3	120,2	120,2	113,3	137,8
2020	Q1	100,1	118,5	148,9	250,7	145,8	119,9	121,5	118,0	133,5
	Q2	78,7	106,0	132,1	260,9	135,0	103,3	94,6	97,1	115,8
	Q3	102,1	110,4	141,5	270,0	139,9	120,5	103,4	110,2	126,2
	Q4	92,7	121,7	150,0	276,6	147,5	127,2	118,9	109,3	133,4
2021	Q1	98,2	125,1	158,9	283,1	149,4	121,2	111,5	114,4	136,9
	Q2	92,5	122,2	159,0	285,3	164,9	128,8	124,1	115,5	140,5
	Q3	106,0	122,0	152,5	294,1	165,8	128,4	134,0	120,8	142,7
	Q4	106,4	132,3	165,9	297,8	166,0	136,8	148,7	117,4	151,9
2022	Q1	101,9	127,3	172,7	302,3	162,5	137,7	131,0	124,8	150,8
	Q2	100,8	126,9	177,4	308,1	183,5	144,0	149,1	146,3	158,5
<i>Change in relation to the previous quarter (in %)</i>										
2022	Q2	-1,0	-0,3	2,7	1,9	12,9	4,5	13,8	17,1	5,1
<i>Change in relation to the same quarter the previous year (year over year in %)</i>										
2022	Q2	9,0	3,9	11,6	8,0	11,3	11,8	20,1	26,6	12,8

Source: BCEAO.

Graph 7.2 Trends in the retail trade turnover index in WAEMU

(Year over year as a percentage)

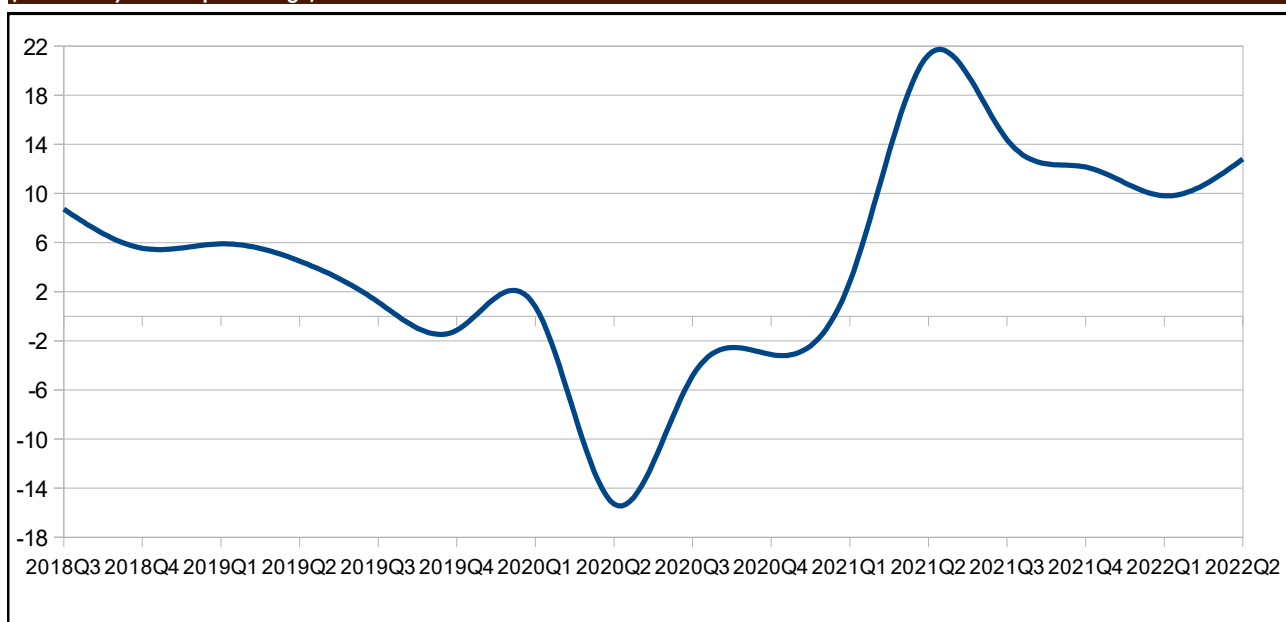

Source: BCEAO.

Table 7.3 Business production capacity utilization rate (%)

	Benin	Burkina	Côte d'Ivoire	Guinea-Bissau	Mali	Niger	Senegal	Togo	Union
2016 Q2	55,4	67,3	70,4	41,5	50,4	52,1	60,4	57,0	56,8
Q3	67,2	48,3	68,6	53,0	58,0	50,5	57,5	56,7	57,5
Q4	65,6	52,8	61,4	48,6	60,7	52,0	64,4	56,8	57,8
2017 Q1	71,7	79,3	77,6	52,0	53,2	58,2	66,0	60,5	64,8
Q2	58,5	81,0	74,9	46,4	56,9	57,3	65,2	68,1	63,5
Q3	50,3	81,1	69,0	46,4	69,2	55,5	69,6	63,2	63,0
Q4	63,4	76,0	76,1	46,4	57,0	51,2	69,0	60,9	62,50
2018 Q1	57,9	72,4	75,2	46,4	83,8	60,0	71,8	68,2	66,96
Q2	57,0	70,4	73,9	48,2	73,3	50,4	70,8	68,6	64,06
Q3	62,3	58,2	63,5	61,1	77,4	52,9	72,7	60,0	63,50
Q4	57,5	31,7	71,5	61,1	75,6	48,8	58,2	64,4	58,58
2019 Q1	60,4	72,1	69,4	90,0	86,9	44,8	88,4	76,1	73,50
Q2	60,4	100,5	69,5	90,0	78,1	54,2	91,5	68,1	76,55
Q3	76,3	51,1	67,5	90,0	77,0	50,3	89,0	64,9	70,76
Q4	56,3	32,9	72,3	90,0	80,5	62,6	76,9	67,9	67,43
2020 Q1	62,0	70,1	75,3	80,0	70,4	52,0	79,5	70,0	69,91
Q2	66,3	74,0	63,8	70,3	83,4	73,2	67,0	70,4	71,05
Q3	71,3	53,2	68,5	69,2	85,6	71,7	68,2	73,6	70,17
Q4	81,6	66,7	76,2	67,9	75,0	66,5	84,4	76,6	74,34
2021 Q1	78,5	61,6	77,1	67,9	72,6	77,4	76,3	74,7	73,26
Q2	82,3	72,4	75,8	67,9	74,7	60,8	75,7	76,5	73,26
Q3	67,4	69,9	71,9	67,9	75,8	83,4	87,0	80,2	75,42
Q4	74,4	74,2	75,8	67,9	66,0	78,1	81,7	77,6	74,45
2022 Q1	87,4	73,6	98,4	67,9	71,4	58,5	60,1	83,7	75,13
Q2	67,7	68,2	74,0	67,9	76,2	62,2	77,0	76,5	71,22
<i>Change in relation to the previous quarter (in %)</i>									
2022 Q2	-22,6	-7,4	-24,8		6,8	6,4	28,1	-8,7	-5,2
<i>Change in relation to the same quarter the previous year (year over year in %)</i>									
2022 Q2	-17,8	-5,8	-2,3		2,1	2,3	1,8	-0,1	-2,8

Source: BCEAO

Graph 7.3 Business production capacity utilization rate in WAEMU

(Levels of rates in percent)

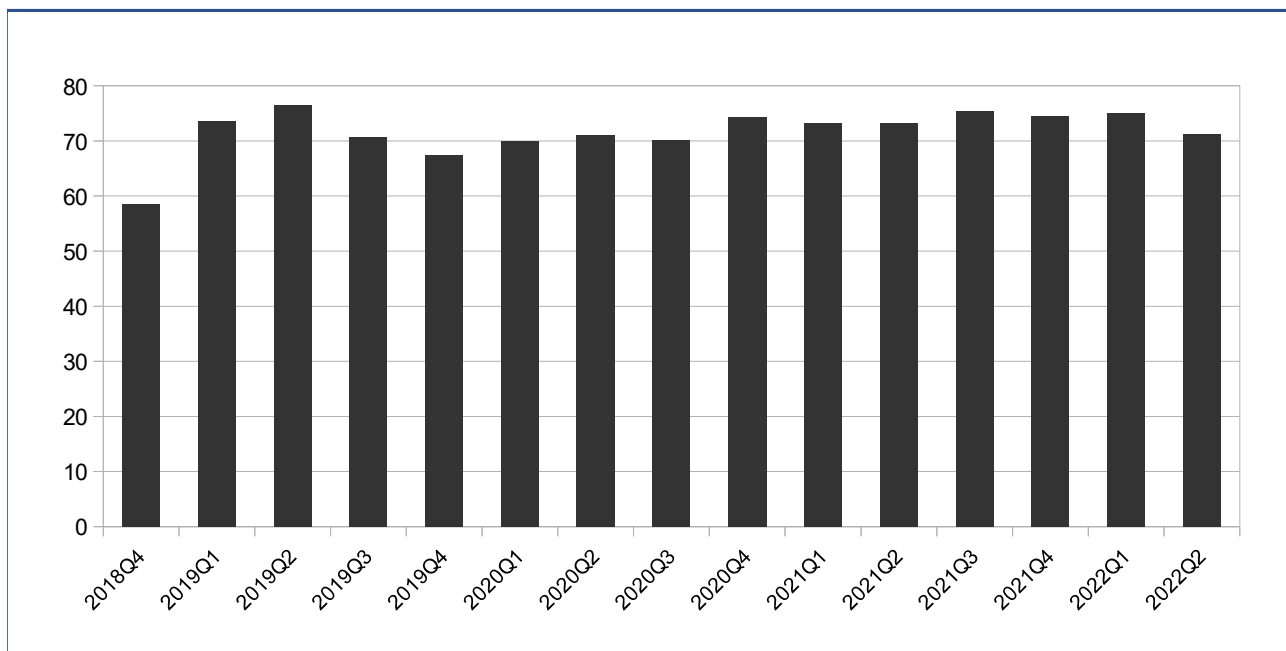

Source: BCEAO.

8. PRODUCTION

**Table 8.1 Gross cereal production in WAEMU countries
(In thousands of tonnes)**

	Benin	Burkina	Côte d'Ivoire	Guinea-Bissau	Mali	Niger	Senegal	Togo	WAEMU
2017/2018	2 061,0	4 063,3	3 289,8	210,1	9 295,1	5 851,5	2 518,8	1 301,4	28 605,4
2018/2019	2 119,0	5 182,2	3 206,7	222,5	10 132,5	6 064,5	2 965,0	1 339,0	31 231,4
2019/2020	1 814,1	4 565,4	3 196,4	225,9	8 850,5	5 862,3	2 125,4	1 266,9	27 906,9
2020/2021	2 179,2	5 206,0	2 816,1	256,8	10 397,9	5 600,7	3 638,4	1 350,6	31 445,8
2021/2022	2 308,9	4 661,1	2 957,0	279,9	8 801,0	3 503,2	3 480,4	1 403,6	27 395,1
<i>Change in production during the 2020/2021 crop year compared to 2019/2020 (as a percentage)</i>									
	6,0	-10,5	5,0	9,0	-15,4	-37,4	-4,3	3,9	-12,9

Source: CILSS.

**Graph 8.1 Trends in the production of cocoa and cotton in WAEMU
(Change in percent)**

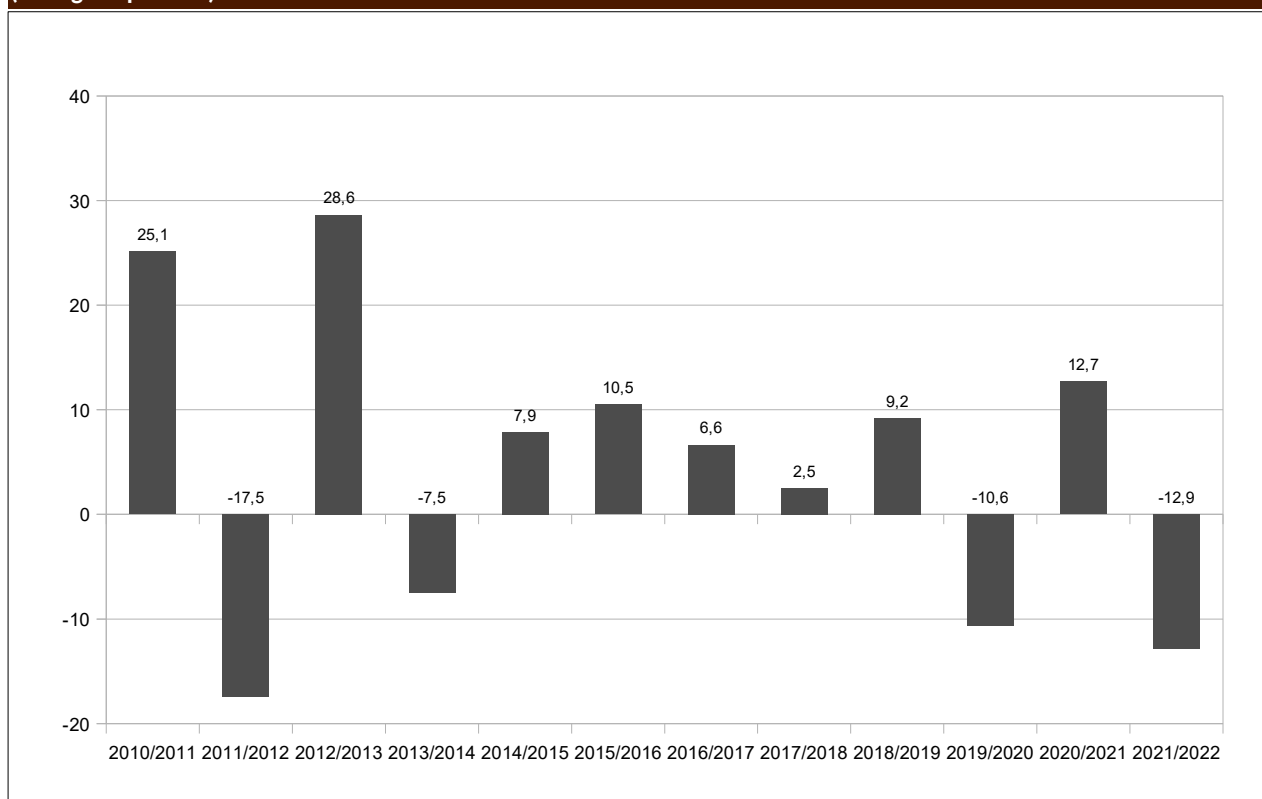

Source: CILSS.

TABLE 8.2 Nominal gross domestic product at market prices
(In billions of CFA francs)

	Benin	Burkina	Côte d'Ivoire	Guinea-Bissau	Mali	Niger	Senegal	Togo	WAEMU
2011	5 039,2	5 692,8	16 742,0	545,3	6 123,9	4 058,4	8 395,0	2 555,3	49 152,0
2012	5 688,3	6 413,1	18 905,7	535,8	6 352,4	4 679,9	9 016,9	2 763,9	54 355,9
2013	6 182,6	6 640,1	21 349,9	548,1	6 540,6	5 013,3	9 343,9	2 974,1	58 592,5
2014	6 559,3	6 884,5	24 136,1	560,5	7 092,8	5 377,8	9 775,0	3 156,7	63 542,8
2015	6 732,8	6 995,3	27 086,1	681,3	7 747,7	5 725,2	10 508,6	3 402,7	68 879,8
2016	7 005,2	7 605,1	28 423,9	737,8	8 311,9	6 162,4	11 283,4	3 597,8	73 127,6
2017	7 375,3	8 191,3	29 955,0	853,6	8 922,2	6 494,7	12 191,8	3 713,6	77 697,4
2018	7 922,0	8 826,1	32 222,3	854,5	9 482,0	7 138,6	12 840,2	3 950,4	83 236,1
2019 (*)	8 432,2	9 377,0	34 298,9	885,1	10 124,7	7 610,4	13 709,6	4 230,5	88 668,5
2020 (*)	9 008,8	10 153,7	35 311,4	915,7	10 052,8	7 907,4	14 097,9	4 363,8	91 811,6
2021 (*)	9 809,7	10 802,4	39 190,4	997,0	10 623,2	8 290,8	15 319,1	4 720,4	99 753,0

Sources: NSI, BCEAO

(*) Preliminary data

Table 8.3 Investment rate
(As a percentage)

	Benin	Burkina	Côte d'Ivoire	Guinea-Bissau	Mali	Niger	Senegal	Togo	WAEMU
2011	16,5	22,1	10,6	15,7	19,7	31,1	21,0	19,9	17,7
2012	15,3	24,7	15,6	19,4	17,2	30,6	24,6	17,7	19,8
2013	18,9	23,7	20,7	19,2	19,3	29,5	24,1	22,1	22,0
2014	19,3	19,3	22,9	18,6	20,2	30,6	25,7	22,4	22,8
2015	20,7	19,4	23,5	15,0	20,8	32,4	25,9	25,2	23,6
2016	20,3	20,8	21,7	16,6	24,0	27,5	25,3	20,2	22,7
2017	24,0	22,1	20,1	17,5	21,6	26,0	29,8	18,3	22,8
2018	26,4	21,7	21,2	11,2	20,5	28,9	32,6	18,1	23,8
2019 (*)	25,6	22,9	20,1	22,3	22,5	29,2	31,9	20,5	23,8
2020 (*)	25,6	23,5	22,1	25,3	17,3	28,5	34,9	23,6	24,7
2021 (*)	28,9	21,1	21,6	24,1	22,6	23,8	35,7	22,4	24,8

Sources: NSI, BCEAO

(*) Preliminary data

Table 8.4 Domestic savings rate
(As a percentage)

	Benin	Burkina	Côte d'Ivoire	Guinea-Bissau	Mali	Niger	Senegal	Togo	WAEMU
2011	10,4	16,3	22,4	10,8	11,6	11,1	6,0	5,0	14,4
2012	8,9	20,0	18,7	9,7	13,8	17,4	7,6	7,7	14,6
2013	12,0	11,8	22,8	12,1	4,4	17,0	8,1	7,9	14,7
2014	10,8	11,2	26,4	8,2	4,6	16,8	10,8	9,5	16,5
2015	13,6	10,8	26,0	10,7	5,2	15,5	13,1	9,2	17,1
2016	12,0	14,6	24,0	12,0	7,1	15,1	14,4	6,6	16,7
2017	15,3	15,7	22,1	12,6	7,3	12,6	16,0	10,5	16,6
2018	20,6	17,6	21,4	6,6	9,4	14,0	16,8	9,3	17,5
2019 (*)	20,6	19,5	21,6	8,4	10,3	13,7	17,7	12,3	18,1
2020 (*)	22,9	25,0	23,1	12,3	10,8	12,5	16,3	14,8	19,5
2021 (*)	24,2	24,1	21,7	8,7	10,5	6,8	16,3	13,2	18,4

Sources: NSI, BCEAO

(*) Preliminary data

**Table 8.5 Weights of the different sectors in the nominal Gross Domestic Product at market prices
(As a percentage)**

		Benin	Burkina	Côte d'Ivoire	Guinea-Bissau	Mali	Niger	Senegal	Togo	WAEMU
2019	Primary	26,9	20,2	20,7	33,0	36,8	37,6	14,9	19,8	23,7
	Secondary	16,3	25,6	21,2	12,6	21,4	20,1	23,6	21,2	21,4
	Tertiary	56,8	54,2	58,1	54,4	41,8	42,3	61,5	59,1	54,9
	Total	100,0	100,0	100,0	100,0	100,0	100,0	100,0	100,0	100,0
2020 (*)	Primary	27,1	20,2	21,4	33,0	35,7	38,4	16,2	18,8	24,0
	Secondary	16,3	29,6	20,9	11,9	21,7	20,2	23,2	22,7	21,8
	Tertiary	56,6	50,3	57,8	55,1	42,7	41,5	60,6	58,6	54,2
	Total	100,0	100,0	100,0	100,0	100,0	100,0	100,0	100,0	100,0
2021 (*)	Primary	28,5	17,7	20,1	34,2	35,5	36,6	15,3	18,4	23,0
	Secondary	16,5	30,3	21,3	11,5	21,1	20,5	24,7	22,9	22,2
	Tertiary	55,0	51,9	58,6	54,3	43,5	42,9	60,0	58,7	54,8
	Total	100,0	100,0	100,0	100,0	100,0	100,0	100,0	100,0	100,0

Sources: NSI, BCEAO (*) Preliminary data

**Table 8.6 Real GDP growth rate
(Year over year as a percentage)**

	Benin	Burkina	Côte d'Ivoire	Guinea-Bissau	Mali	Niger	Senegal	Togo	WAEMU
2018	6,9	5,8	6,2	4,5	4,8	5,9	4,6	5,5	5,8
2019	3,8	1,9	2,0	1,5	-1,2	3,6	1,3	1,8	1,8
2020 (*)	7,2	6,9	7,4	6,4	3,1	1,3	6,1	5,5	6,1
2021 Q2	7,7	7,5	10,5	8,1	3,5	2,9	7,2	5,7	7,8
Q3	7,7	8,1	6,8	7,6	4,0	0,7	7,3	5,2	6,2
Q4	6,7	7,7	6,3	5,2	3,9	0,5	6,3	4,8	5,7
2022 Q1	5,8	5,6	6,3	4,5	3,5	4,1	5,8	5,5	5,6
Q2	6,0	5,5	6,4	4,7	3,6	4,8	5,7	5,5	5,7

Sources: NSI, BCEAO (*) Preliminary data

**Graph 8.2 Trends in the real GDP in WAEMU
(Year over year as a percentage)**

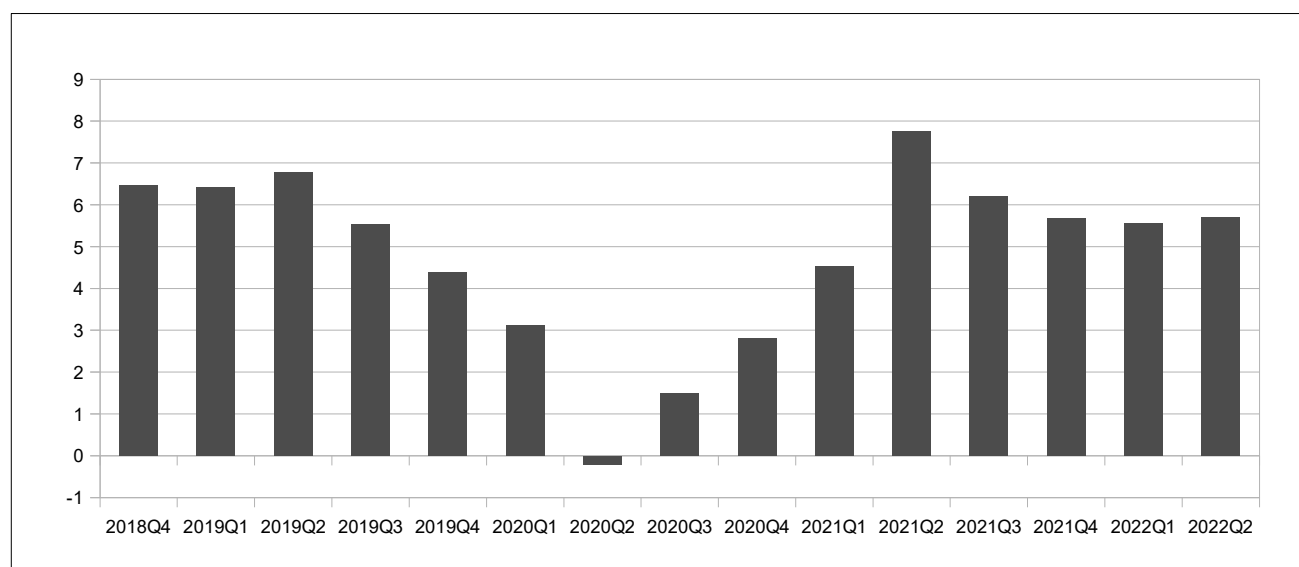

Source: BCEAO.

9. INTERNATIONAL ENVIRONMENT

Table 9.1 Real effective exchange rate
(Average value over the period: index baseline 100 in 2013)

	Benin	Burkina	Côte d'Ivoire	Guinea- Bissau	Mali	Niger	Senegal	Togo	WAEMU
2018	94,8	98,6	97,4	90,9	98,6	96,3	94,4	98,1	96,5
2019	88,0	92,5	93,3	88,2	93,6	90,7	91,2	95,9	91,1
2020	90,7	93,7	95,1	89,6	96,2	93,0	93,3	97,4	93,3
2021	92,2	95,6	98,3	91,3	96,0	96,0	94,5	100,5	95,7
2021 Q1	91,7	94,5	99,0	91,2	96,1	96,4	94,2	100,1	95,7
Q2	94,1	95,9	99,4	92,0	95,2	96,5	93,6	101,6	96,2
Q3	92,6	95,8	97,8	91,5	94,9	97,3	95,2	101,1	95,8
Q4	90,2	96,2	97,1	90,5	97,7	93,8	95,1	99,4	95,3
2022 Q1	88,5	98,0	97,3	91,2	98,0	94,7	96,6	103,6	96,1
Q2	83,2	102,8	93,8	89,6	96,7	92,3	94,2	101,6	93,8
<i>Change in relation to the previous quarter (in %)</i>									
2022 Q2	-6,0	4,9	-3,6	-1,8	-1,3	-2,5	-2,5	-2,0	-2,3
<i>Change in relation to the same quarter the previous year (in %)</i>									
2022 Q2	-12,7	5,9	-7,5	-3,7	0,2	-5,1	-3,1	-2,5	-4,6

Source: BCEAO.

Table 9.2 Nominal effective exchange rate
(Average value over the period: index baseline 100 in 2013)

	Benin	Burkina	Côte d'Ivoire	Guinea- Bissau	Mali	Niger	Senegal	Togo	WAEMU
2018	117,2	102,4	115,8	102,4	107,3	106,1	107,6	108,9	112,7
2019	114,6	101,0	114,3	101,6	107,4	104,9	106,0	108,1	111,1
2020	120,0	102,0	118,6	105,5	112,7	107,4	109,0	110,8	115,4
2021	127,5	102,8	124,2	107,9	111,5	110,3	112,6	113,3	119,6
2021 Q1	127,0	103,5	124,1	108,2	112,6	110,6	112,5	113,6	119,8
Q2	128,1	103,4	124,6	108,8	111,0	111,1	112,9	113,8	120,0
Q3	128,2	102,6	124,5	107,5	110,7	110,4	112,3	113,1	119,5
Q4	126,5	101,7	123,7	106,9	111,5	109,3	112,9	112,7	119,0
2022 Q1	127,6	102,2	125,3	107,9	112,1	109,6	116,7	115,2	120,9
Q2	124,7	101,2	123,5	106,2	109,6	108,4	114,9	113,6	118,8
<i>Change in relation to the previous quarter (in %)</i>									
2022 Q2	-2,3	-0,9	-1,5	-1,6	-2,2	-1,1	-1,6	-1,4	-1,8
<i>Change in relation to the same quarter the previous year (in %)</i>									
2022 Q2	-4,1	-3,4	-2,6	-3,6	-2,7	-3,3	-2,2	-2,4	-3,2

Source: BCEAO.

Graph 9.1 Trends in the real effective exchange rate in WAEMU
(Year over year as a percentage)

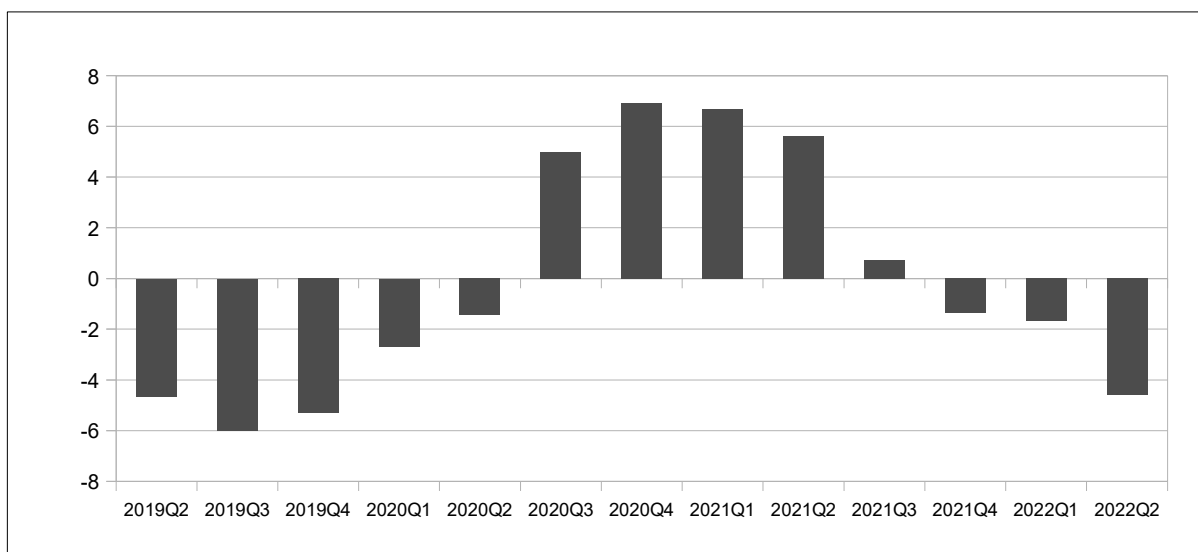

Source: BCEAO.

Table 9.3 Bilateral exchange rates
(average value over the period: units of CFA francs per unit of foreign currency)

		US dollar	Japanese yen	Chinese renminbi	Pound sterling	Nigerian naira	Ghanaian cedi	Gambian dalasi	Guinean franc
2018		555,7000	5,0312	84,0439	741,4487	1,5397	118,4737	11,5567	0,0613
2019		585,9661	5,3766	84,8295	748,0497	1,6372	109,9900	11,6991	0,0634
2020		575,2198	5,3892	83,3243	738,6050	1,5339	101,4301	11,1841	0,0600
2021		555,4850	5,0344	86,2992	764,2951	1,3974	95,5100	10,7958	0,0575
2020	Q3	561,0304	5,2865	81,1099	724,8256	1,4780	97,9867	10,8312	0,0581
	Q4	548,5820	5,2624	82,8316	728,1874	1,4571	95,0637	10,6250	0,0560
2021	Q1	547,0436	5,1013	84,3760	755,1845	1,4433	94,5289	10,5786	0,0536
	Q2	544,1710	4,9592	84,6088	760,7568	1,3927	94,9244	10,8316	0,0585
	Q3	557,4820	5,0457	86,2646	765,5164	1,3578	95,5573	10,9104	0,0581
	Q4	573,2433	5,0313	89,9475	775,7228	1,3963	97,0296	10,8635	0,0607
2022	Q1	588,2043	5,0063	92,8093	783,1180	1,4061	91,1140	11,1315	0,0662
	Q2	622,0558	4,7325	93,5150	772,1748	1,4818	91,8449	11,2860	0,0709
2021	june	551,9665	4,9909	85,4756	764,4296	1,3300	94,6100	10,7300	0,0600
	jul.	551,6416	5,0307	85,3688	770,4451	1,3549	95,9131	10,9171	0,0569
	aug.	554,2986	5,0478	85,7853	763,8065	1,3600	95,6800	10,9400	0,0600
	sept.	566,5057	5,0587	87,6397	762,2975	1,3587	95,0788	10,8740	0,0573
	oct.	563,2950	4,9461	88,0621	776,3724	1,3781	96,1865	10,5523	0,0586
	nov.	577,2745	5,1167	90,6081	770,1738	1,3989	97,2923	10,9756	0,0609
	dec.	579,1603	5,0311	91,1723	780,6224	1,4100	97,6100	11,0600	0,0600
2022	jan.	587,9858	5,0932	92,4365	788,8839	1,3981	96,4010	11,1376	0,0641
	feb.	585,7282	5,0727	92,8197	785,1071	1,3903	92,2110	11,1168	0,0646
	mar.	590,8990	4,8528	93,1717	775,3629	1,4300	84,7300	11,1400	0,0700
	apr.	622,3501	4,7877	94,4625	781,7388	1,4561	85,0439	11,1829	0,0691
	may	612,3000	4,7755	91,8682	770,4451	1,4953	104,2031	11,3237	0,0719
	june	631,5173	4,6344	94,2142	764,3405	1,4939	86,2878	11,3513	0,0717
<i>Change in relation to the previous quarter (in %)</i>									
2022	Q2	5,8	-5,5	0,8	-1,4	5,4	0,8	1,4	7,1
<i>Change in relation to the same quarter the previous year (in %)</i>									
2021	Q2	14,3	-4,6	10,5	1,5	6,4	-3,2	4,2	21,3

Sources: WAMA, Banque de France, BCEAO

Graph 9.2 Bilateral exchange rates
(average value over the period: units of CFA francs per unit of foreign currency)

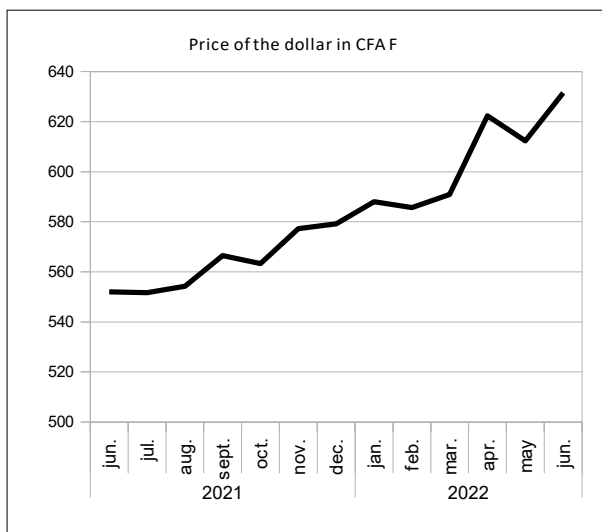

Source: BCEAO.

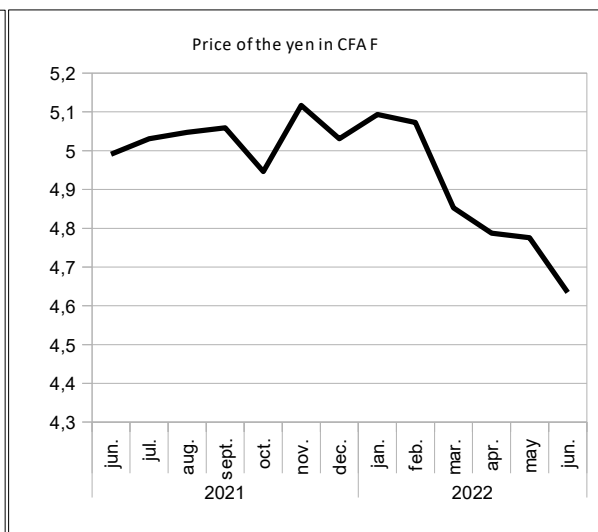

Source: BCEAO.

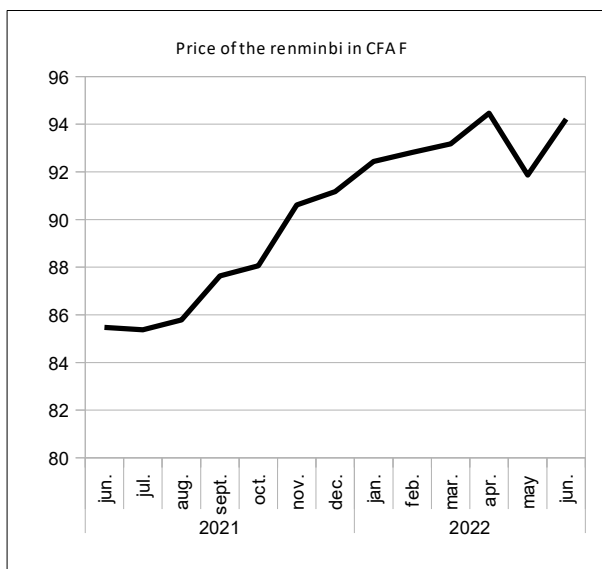

Source: BCEAO.

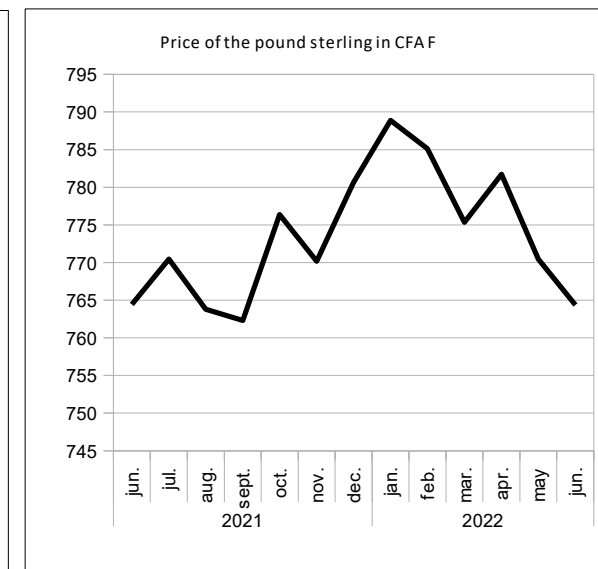

Source: BCEAO.

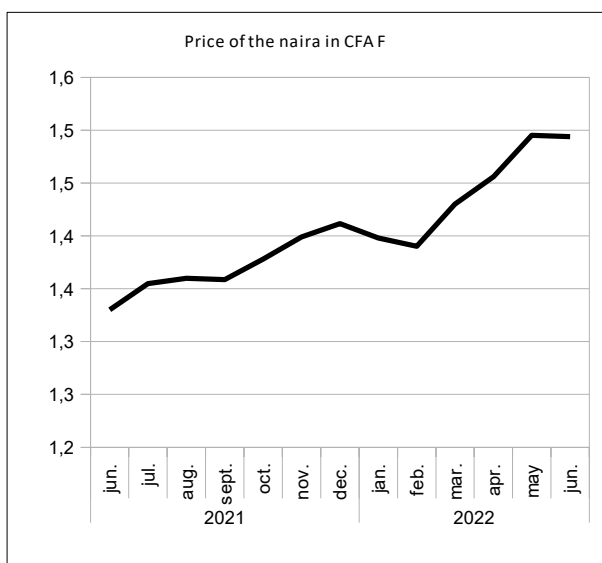

Source: BCEAO.

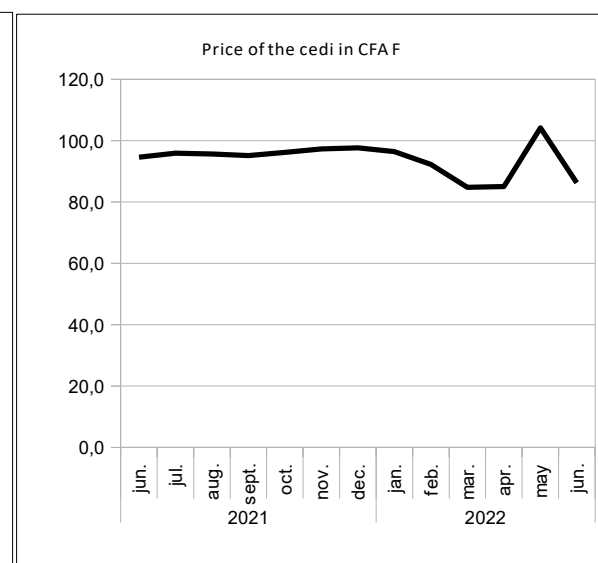

Source: BCEAO.

**Table 9.4 Global prices of commodities exported and imported by the Union
(average value over the period)**

		Robusta coffee (010) (ICO) cents/lb.	Cocoa (004) (ICCO) cents/lb.	Cotton (003) (N Y 2) cents/lb.	Palm kernel oil \$/MT	Rubber(008) (IRA) eurocents	Oil (N.Y.) \$/barrel	Raw gold \$/ounce	Cashew nuts \$/MT	Wheat CBOT (cents/bush el)	Rice CBOT (cents/lb.)
2018		84,0245	104,0164	82,2473	924,3436	123,0513	64,5176	1 269,0386	1 624,0906	497,1665	11,5323
2019		72,1338	106,2131	68,2453	666,9575	133,2957	57,1552	1 392,4922	1 072,7288	494,7510	11,3316
2020		66,7159	107,5499	64,5574	820,7622	124,7188	39,7530	1 770,1806	631,6384	547,5858	13,6029
2021		86,9780	110,0249	93,0306	1 505,5044	176,4488	67,5979	1 799,5671	625,5480	702,1638	13,3384
2021	Q2	74,4817	108,1177	85,4990	1 443,9683	165,4158	65,8868	1 815,3069	629,5544	679,8923	13,2138
	Q3	94,9571	111,3836	92,0048	1 342,1970	191,4773	70,1962	1 789,6583	668,5138	699,8106	13,3354
	Q4	110,6534	111,0688	109,3352	1 849,7418	193,4645	76,4137	1 795,6651	588,3052	780,9292	13,8433
2022	Q1	108,5051	113,1697	120,3173	2 293,8829	199,2450	92,6570	1 873,3849	572,0598	899,8036	15,2025
	Q2	103,1489	108,0588	131,6416	1 750,4509	201,8223	106,7054	1 874,2658	594,5355	1 074,1602	16,5597
2021	june	80,3986	107,4522	86,8414	1 379,0909	170,5568	70,9823	1 834,5659	625,2120	667,2955	12,9834
	jul.	88,0903	105,5381	88,7705	1 277,9545	192,2273	72,0232	1 807,0932	668,7255	667,0511	13,1307
	aug.	92,8648	112,6174	92,8164	1 332,2727	201,2045	67,4282	1 784,6295	677,2685	726,0398	13,3577
	sept	103,9163	115,9952	94,4277	1 416,3636	181,0000	71,1373	1 777,2523	659,5476	706,3409	13,5177
	oct.	106,2155	116,4649	106,9990	1 819,0476	190,9405	80,4533	1 776,8548	607,0506	745,5833	13,6033
	nov.	111,0690	108,5613	114,3418	1 954,0909	194,9205	77,1682	1 820,2341	584,7177	808,3239	13,9302
	dec	114,6756	108,1803	106,6648	1 776,0870	194,5326	71,6196	1 789,9065	573,1472	788,8804	13,9963
2022	jan.	111,1115	111,9230	116,5548	2 088,3333	196,6071	82,2029	1 816,0238	568,9261	770,8750	14,6169
	feb.	110,0070	115,9378	121,6880	2 338,7500	198,9975	90,1390	1 856,3025	566,0237	805,5575	15,1120
	mar.	104,3968	111,6482	122,7091	2 454,5652	202,1304	105,6291	1 947,8283	581,2297	1 122,9783	15,8787
	apr	103,5522	111,5108	137,4929	2 014,7619	204,0238	100,9867	1 936,6952	570,7488	1 067,0714	16,1562
	may	102,7664	107,3497	136,8114	1 745,4545	199,5000	107,3482	1 851,1659	624,9724	1 142,1932	17,0325
	june	103,1280	105,3160	120,6205	1 491,1364	201,9432	111,7814	1 834,9364	587,8853	1 013,2159	16,4905
		<i>Change in relation to the previous quarter (in %)</i>									
2022	Q2	-4,9	-4,5	9,4	-23,7	1,3	15,2	0,0	3,9	19,4	8,9
		<i>Change in relation to the same quarter the previous year (year over year in %)</i>									
2022	Q2	38,5	-0,1	54,0	21,2	22,0	62,0	3,2	-5,6	58,0	25,3

Source: Reuters.

**Graph 9.3 Prices of raw materials exported by the Union
(average value over the period)**

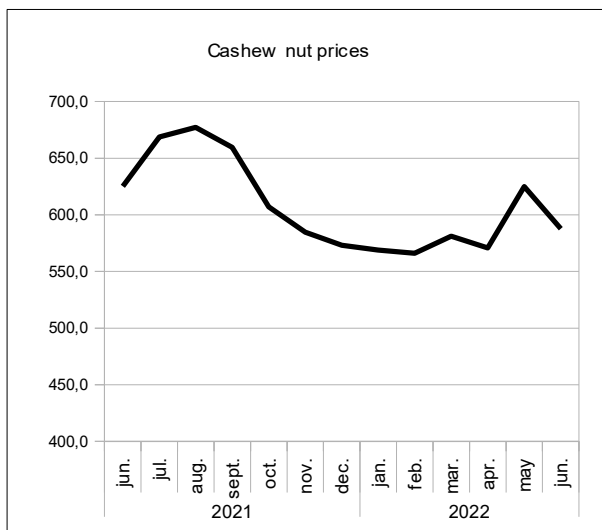

Source: Reuters.

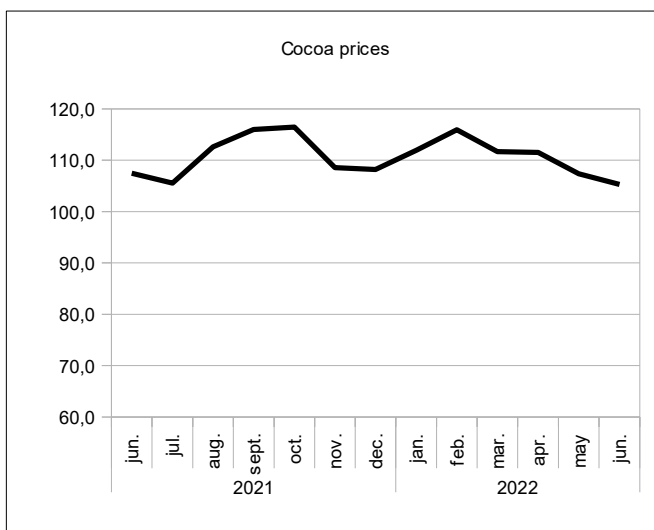

Source: Reuters.

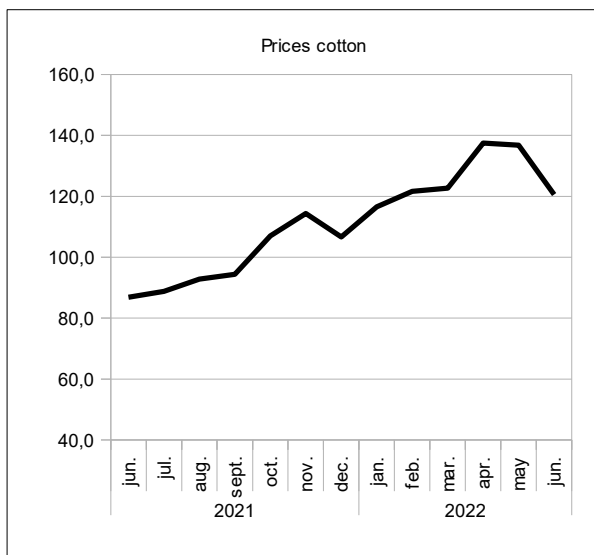

Source: Reuters.

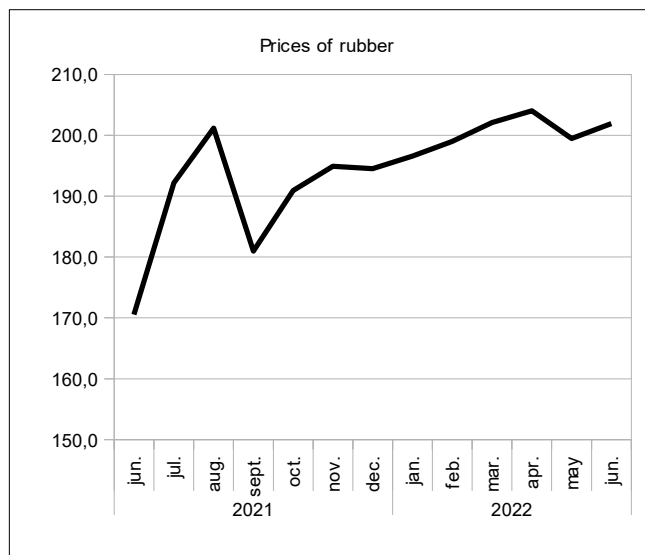

Source: Reuters.

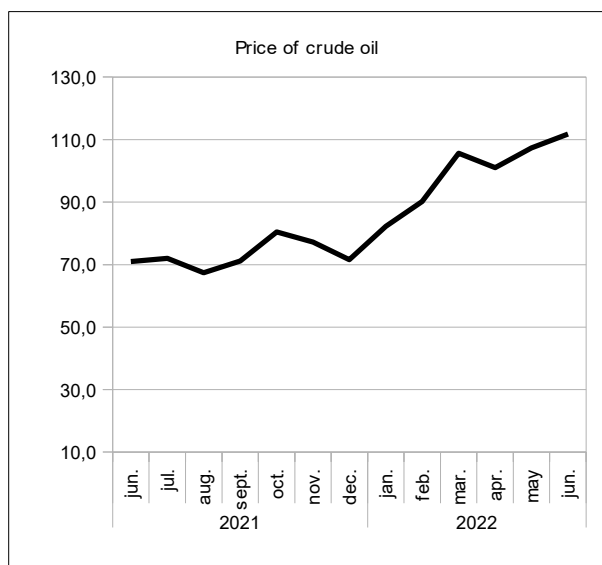

Source: Reuters.

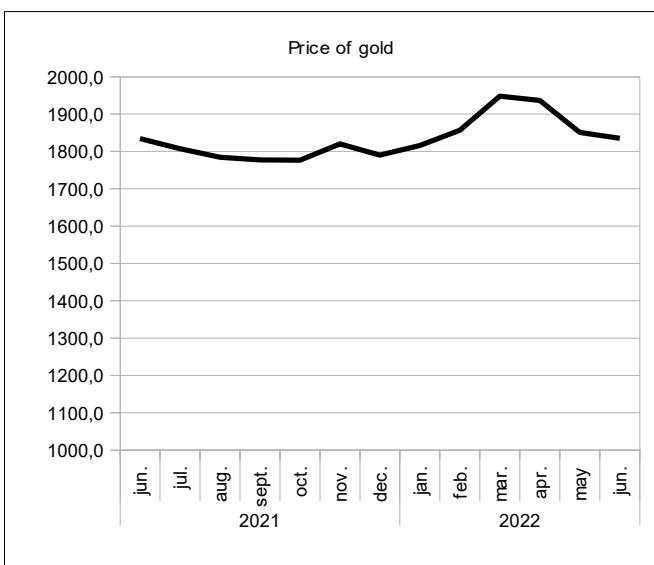

Source: Reuters.

10. FOREIGN TRADE

**Table 10.1 WAEMU- Exports of goods
(Total over the period)**

	Total	Cocoa products	Coffee products	Cotton products	Cashew products	Gold and precious metals	Uranium	Petroleum products	Rubber	Miscellaneous goods	
Value (in billions of CFA F)											
2018	16 269,7	2 537,4	83,2	1 029,2	919,2	3 711,3	117,2	1 384,8	419,9	6 067,5	
2019	17 662,9	2 905,6	100,2	1 057,6	659,5	4 308,9	128,5	1 807,8	531,9	6 162,9	
2020	18 310,9	2 979,9	55,1	833,9	668,7	5 899,3	145,5	1 060,7	597,9	6 069,9	
2021	20 466,0	3 323,0	41,4	1 101,5	756,3	6 303,0	102,2	1 377,0	854,0	6 607,6	
2021	Q2	5 450,7	1 063,3	39,0	240,0	294,6	1 697,2	35,4	362,9	250,7	1 467,5
	Q3	4 575,2	626,3	19,8	147,3	273,3	1 006,0	35,3	469,4	336,8	1 661,1
	Q4	5 678,2	992,3	13,9	315,5	89,4	1 793,7	14,7	445,9	393,4	1 619,3
2022	Q1	6 162,0	1 282,2	47,4	427,9	143,0	1 836,0	28,0	545,7	386,9	1 464,9
	Q2	6 494,6	1 172,9	51,9	449,1	234,3	2 008,8	32,6	669,4	334,2	1 541,3
<i>Change in relation to the previous quarter (in %)</i>											
2022	Q2	5,4	-8,5	9,6	5,0	63,9	9,4	16,7	22,7	-13,6	5,2
<i>Change in relation to the same quarter the previous year (year over year in %)</i>											
2021	Q2	19,2	10,3	33,2	87,1	-20,5	18,4	-7,8	84,5	33,3	5,0

Source: BCEAO.

**Table 10.2 WAEMU - Imports of goods
(Total over the period)**

	Total in CAF	Food products	Regular consumer goods	Energy products	Intermediate goods	Capital goods	Miscellaneous goods	
Value (in billions of CFA F)								
2018	21 143,2	4 114,4	2 808,8	4 564,6	3 796,1	4 136,0	1 723,3	
2019	22 229,8	3 877,6	3 014,8	4 618,3	3 898,1	4 731,4	2 089,7	
2020	21 741,3	4 118,2	3 154,3	4 295,4	3 857,2	4 557,6	1 758,5	
2021	25 611,3	4 828,4	3 593,3	5 393,1	4 682,3	5 266,4	1 847,9	
2021	Q2	5 856,7	1 064,5	881,1	1 222,8	1 066,2	1 088,6	533,4
	Q3	6 205,7	1 123,9	913,0	1 373,3	1 122,8	1 131,0	541,7
	Q4	7 438,0	1 302,3	923,6	1 989,9	1 184,8	1 431,9	605,5
2022	Q1	7 831,8	1 572,4	963,3	2 200,1	1 165,2	1 399,1	531,7
	Q2	8 744,6	1 827,5	1 011,4	2 720,5	1 215,8	1 431,5	537,9
<i>Change in relation to the previous quarter (in %)</i>								
2022	Q2	11,7	16,2	5,0	23,7	4,3	2,3	1,2
<i>Change in relation to the same quarter the previous year (year over year in %)</i>								
2022	Q2	29,3	48,0	17,9	74,4	3,5	2,2	0,8

Source: BCEAO.

Table 10.3.1 BENIN- Balance of Payments
(value at the end of the period in billions of CFA F)

ITEM HEADING	2017	2018	2019	2020 (*)	2021 (*)
a- Current account (1+2+3)	-539,7	-360,4	-337,3	-157,3	-418,3
1- Goods and services	-639,9	-456,0	-422,9	-250,2	-457,9
Balance of goods	-494,6	-308,6	-260,4	-69,7	-196,1
FOB exports of goods	1 289,9	1 857,6	1 790,9	1 720,5	1 910,5
FOB imports of goods	-1 784,4	-2 166,2	-2 051,4	-1 790,2	-2 106,6
CAF imports of goods	-2 033,8	-2 430,0	-2 303,7	-2 041,7	-2 402,9
Balance of services	-145,4	-147,4	-162,4	-180,5	-261,7
2- Primary income	-18,4	-30,6	-41,5	-69,7	-64,0
Including interest on the debt	-18,0	-17,1	-38,8	-76,3	-66,8
3- Secondary income	118,6	126,3	127,1	162,6	103,5
- Public administrations	41,4	58,8	49,4	107,6	37,9
Including budgetary aid	41,4	16,0	49,5	107,8	37,4
- Other sectors	77,2	67,5	77,6	55,0	65,6
Including remittances	70,7	106,1	125,2	108,6	116,6
b- Capital account (4+5)	113,9	109,1	116,3	100,5	96,7
4- Purchase/sale of non financial assets	-0,1				
5- Capital transfers	113,9	109,1	116,3	100,5	96,7
- Public administrations	73,3	70,1	74,8	64,0	54,6
Debt relief					
Other capital transfers	73,3	70,1	74,8	64,0	54,6
- Other sectors	40,7	39,0	41,5	36,5	42,1
c. Balance of the current and capital accounts (a+b)	-425,8	-251,2	-221,0	-56,8	-321,6
d- Financial account (6+7+8+9)	-303,6	-444,7	-262,6	-361,8	-919,0
6- Direct investment	-98,1	-102,4	-112,0	-87,6	-119,1
7- Portfolio investments	-54,5	54,0	-125,0	-76,4	-722,0
8- Financial derivatives					
9- Other investments	-150,9	-396,3	-25,6	-197,7	-77,9
- Public administrations	-121,2	-282,5	-168,3	-324,3	-155,9
- Drawings	173,0	314,3	308,3	464,6	257,2
- Change in arrears		-3,0			
- Rescheduling					
- Other exceptional financing					
- Amortizations	-51,8	-28,8	-140,0	-140,3	-101,3
- Other sectors	-29,8	-113,8	142,7	126,5	78,0
Memorandum item: exceptional financing					
- Change in arrears					
- Rescheduling					
- Debt relief					
- Other (financing to be obtained)					
e- Net errors and omissions	4,0	3,3	4,0	2,0	
f- Aggregate balance (a+b-d+e)	-118,3	196,9	45,6	306,9	597,5
g- Valuation gap					
h- Change in net foreign assets	118,3	-196,9	-45,6	-306,9	-597,5
Current balance before grants/GDP (%)	-7,9	-4,8	-4,6	-2,9	-4,6

Source: BCEAO. (*): Estimates

Table 10.3.2 BURKINA- Balance of Payments
(value at the end of the period in billions of CFA F)

ITEM HEADING	2017	2018	2019	2020 (*)	2021 (*)
a- Current account (1+2+3)	-520,4	-369,3	-306,9	246,5	335,9
1- Goods and services	-521,6	-364,1	-325,5	150,7	321,7
Balance of goods	-3,1	161,1	214,3	649,0	914,7
FOB exports of goods	1 887,3	2 196,4	2 301,3	2 765,0	3 075,1
FOB imports of goods	-1 890,4	-2 035,2	-2 087,0	-2 116,0	-2 160,4
CAF imports of goods	-2 267,1	-2 436,0	-2 491,6	-2 561,7	-2 620,2
Balance of services	-518,5	-525,3	-539,8	-498,3	-593,0
2- Primary income	-230,4	-267,0	-299,5	-319,9	-344,1
Including interest on the debt	-20,2	-53,5	-62,1	-23,5	-28,6
3- Secondary income	231,5	261,8	318,0	415,6	358,3
- Public administrations	100,0	123,3	169,3	246,2	173,5
Including budgetary aid	81,2	92,7	88,5	159,7	80,9
- Other sectors	131,5	138,5	148,7	169,5	184,8
Including remittances	221,3	230,2	241,7	268,3	283,7
b- Capital account (4+5)	172,8	175,8	125,9	211,6	253,0
4- Purchase/sale of non financial assets	0,2	0,2	0,1	0,2	0,2
5- Capital transfers	172,6	175,6	125,8	211,4	252,8
- Public administrations	119,9	122,4	71,8	156,3	196,3
Debt relief					
Other capital transfers	119,9	122,4	71,8	156,3	196,3
- Other sectors	52,7	53,2	54,0	55,1	56,4
c. Balance of the current and capital accounts (a+b)	-347,6	-193,4	-181,0	458,1	588,9
d- Financial account (6+7+8+9)	-599,1	-313,2	-252,9	-16,9	-64,2
6- Direct investment	4,5	-111,5	-85,9	52,7	-61,8
7- Portfolio investments	-112,4	-150,2	-120,0	-105,8	-134,3
8- Financial derivatives	0,0				
9- Other investments	-491,2	-51,5	-47,1	36,2	131,9
- Public administrations	-74,3	-158,6	-234,0	-272,3	-235,4
- Drawings	124,5	213,7	293,0	324,6	307,7
- Change in arrears					
- Rescheduling				9,1	6,6
- Other exceptional financing					
- Amortizations	-50,2	-55,1	-58,9	-61,4	-78,9
- Other sectors	-416,9	107,1	186,9	308,5	367,3
Memorandum item: exceptional financing					
- Change in arrears					
- Rescheduling				9,1	6,6
- Debt relief					
- Other (financing to be obtained)					
e- Net errors and omissions	-4,5	1,2	-4,2	-4,2	
f- Aggregate balance (a+b-d+e)	247,0	121,0	67,7	470,8	653,1
g- Valuation gap	30,4	-7,6			
h- Change in net foreign assets	-277,4	-113,4	-67,7	-470,8	-653,1
Current balance before grants/GDP (%)	-7,3	-5,2	-4,2	0,9	2,4

Source: BCEAO. (*): Estimates

Table 10.3.3 COTE D'IVOIRE- Balance of Payments
(value at the end of the period in billions of CFA F)

ITEM HEADING	2017	2018	2019	2020 (*)	2021 (*)
a- Current account (1+2+3)	-609,2	-1 153,9	-790,3	-1 136,4	-1 524,8
1- Goods and services	584,7	60,2	533,2	329,0	17,5
Balance of goods	1 959,3	1 363,7	1 846,4	1 761,5	1 607,8
FOB exports of goods	6 899,6	6 619,6	7 399,2	7 194,8	8 314,8
FOB imports of goods	-4 940,3	-5 255,9	-5 552,8	-5 433,3	-6 707,0
CAF imports of goods	-5 758,5	-6 184,6	-6 466,2	-6 395,0	-7 953,3
Balance of services	-1 374,6	-1 303,4	-1 313,2	-1 432,5	-1 590,3
2- Primary income	-893,7	-904,9	-985,8	-1 062,8	-1 131,1
Including interest on the debt	-175,8	-228,0	-299,3	-390,3	-455,0
3- Secondary income	-300,1	-309,2	-337,8	-402,6	-411,2
- Public administrations	88,6	86,5	94,4	22,6	29,1
Including budgetary aid	150,9	158,7	167,5	91,9	92,3
- Other sectors	-388,7	-395,8	-432,1	-425,2	-440,4
Including remittances	104,6	107,6	115,0	110,4	121,9
b- Capital account (4+5)	111,8	84,7	105,2	100,4	92,3
4- Purchase/sale of non financial assets	0,0	-3,1	-2,3	-1,0	
5- Capital transfers	111,8	87,8	107,5	101,4	92,3
- Public administrations	115,2	87,4	107,4	101,4	92,3
Debt relief					
Other capital transfers	115,2	87,4	107,4	101,4	92,3
- Other sectors	-3,4	0,3	0,1		
c. Balance of the current and capital accounts (a+b)	-497,4	-1 069,2	-685,0	-1 036,0	-1 432,6
d- Financial account (6+7+8+9)	-496,6	-1 356,2	-1 164,2	-1 641,7	-2 499,2
6- Direct investment	-173,6	-264,2	-433,4	-409,6	-494,9
7- Portfolio investments	-783,6	-888,7	-9,6	-531,7	-928,8
8- Financial derivatives	-3,0	0,5	0,1		
9- Other investments	463,5	-203,8	-721,4	-700,4	-1 075,5
- Public administrations	-314,3	-340,7	-601,7	-988,1	-721,5
- Drawings	594,7	644,0	878,7	1 238,6	1 067,0
- Change in arrears					
- Rescheduling				83,7	
- Other exceptional financing					
- Amortizations	-280,4	-303,3	-277,0	-334,3	-345,5
- Other sectors	777,7	136,9	-119,7	287,7	-354,0
Memorandum item: exceptional financing				83,7	16,6
- Change in arrears					
- Rescheduling				83,7	16,6
- Debt relief					
- Other (financing to be obtained)					
e- Net errors and omissions	-2,9	-2,5	-1,5	1,3	
f- Aggregate balance (a+b-d+e)	-3,7	284,5	477,7	607,0	1 066,6
g- Valuation gap	51,8	-15,2			
h- Change in net foreign assets	-48,1	-269,3	-477,7	-607,0	-1 066,6
Current balance before grants/GDP (%)	-2,5	-4,1	-2,8	-3,5	-4,1

Source: BCEAO. (*): Estimates

Table 10.3.4 GUINEA-BISSAU- Balance of Payments
(value at the end of the period in billions of CFA F)

ITEM HEADING	2017	2018	2019	2020 (*)	2021 (*)
a- Current account (1+2+3)	2,3	-25,0	-74,7	-22,7	-65,5
1- Goods and services	-41,5	-38,7	-123,3	-119,4	-154,3
Balance of goods	28,3	30,7	-50,7	-48,8	-77,8
FOB exports of goods	197,5	188,6	145,7	123,1	119,0
FOB imports of goods	-169,2	-157,9	-196,4	-171,9	-196,8
CAF imports of goods	-205,4	-191,6	-225,8	-208,0	-237,4
Balance of services	-69,8	-69,4	-72,6	-70,6	-76,5
2- Primary income	8,4	-28,4	15,5	14,5	13,9
Including interest on the debt	-2,2	-2,7	-1,8	-5,5	-5,9
3- Secondary income	35,4	42,1	33,1	82,1	75,0
- Public administrations	9,6	10,2	10,0	27,8	19,7
Including budgetary aid	2,7		1,9	11,0	2,9
- Other sectors	25,8	31,9	23,1	54,3	55,3
Including remittances	43,4	52,8	22,4	24,5	24,5
b- Capital account (4+5)	60,6	23,4	16,3	9,0	35,3
4- Purchase/sale of non financial assets	-0,7	-0,4			
5- Capital transfers	61,3	23,8	16,3	9,0	35,3
- Public administrations	59,9	22,1	14,7	8,2	33,5
Debt relief	25,0	5,5			
Other capital transfers	34,9	16,6	14,7	8,2	33,5
- Other sectors	1,4	1,7	1,6	0,8	1,8
c. Balance of the current and capital accounts (a+b)	62,8	-1,6	-58,4	-13,7	-30,2
d- Financial account (6+7+8+9)	42,7	-19,6	-46,6	-71,5	-90,6
6- Direct investment	-8,9	-11,6	-41,8	-11,9	-13,1
7- Portfolio investments	-8,5	-18,2	-17,6	-52,2	-37,1
8- Financial derivatives					
9- Other investments	60,1	10,3	12,8	-7,3	-40,4
- Public administrations	22,8	-23,9	-10,7	-48,9	-11,5
- Drawings	5,3	31,3	13,8	59,5	24,0
- Change in arrears					
- Rescheduling					
- Other exceptional financing					
- Amortizations	-28,1	-7,4	-3,1	-10,7	-12,5
- Other sectors	37,3	34,2	23,5	41,5	-28,9
Memorandum item: exceptional financing	25,0				-1,9
- Change in arrears					
- Rescheduling					
- Debt relief	25,0				-1,9
- Other (financing to be obtained)					
e- Net errors and omissions	-8,9	-4,0	-3,5	-5,2	
f- Aggregate balance (a+b-d+e)	11,2	13,9	-15,3	52,6	60,4
g- Valuation gap	11,1	-7,1			
h- Change in net foreign assets	-22,3	-6,8	15,3	-52,6	-60,4
Current balance before grants/GDP (%)	-0,1	-2,9	-8,7	-3,7	-6,9

Source: BCEAO. (*): Estimates

Table 10.3.5 MALI- Balance of Payments
(value at the end of the period in billions of CFA F)

ITEM HEADING	2017	2018	2019	2020 (*)	2021 (*)
a- Current account (1+2+3)	-704,3	-459,9	-755,1	-218,5	-830,3
1- Goods and services	-1 277,5	-1 052,5	-1 240,1	-658,2	-1 278,5
Balance of goods	-409,6	-212,6	-373,6	324,6	-225,9
FOB exports of goods	1 685,9	1 991,4	2 153,4	2 759,4	2 781,1
FOB imports of goods	-2 095,5	-2 204,0	-2 527,0	-2 434,8	-3 007,0
CAF imports of goods	-2 494,6	-2 623,9	-3 008,3	-2 939,6	-3 620,9
Balance of services	-868,0	-839,9	-866,6	-982,8	-1 052,7
2- Primary income	-290,8	-283,4	-407,5	-425,2	-429,0
Including interest on the debt	-28,2	-29,0	-33,5	-33,4	-38,0
3- Secondary income	864,1	875,9	892,5	864,9	877,3
- Public administrations	428,7	418,8	441,9	372,8	359,3
Including budgetary aid	48,6	48,6	104,2	35,6	18,0
- Other sectors	435,3	457,2	450,7	492,1	518,0
Including remittances	491,0	521,2	529,0	535,0	559,2
b- Capital account (4+5)	150,0	133,0	113,9	126,5	89,6
4- Purchase/sale of non financial assets	-2,1	-6,1	-5,4	-2,7	
5- Capital transfers	152,0	139,0	119,3	129,2	89,6
- Public administrations	113,8	93,5	106,6	97,8	57,2
Debt relief	18,2	19,0	17,6	20,0	8,8
Other capital transfers	95,6	74,5	89,0	77,8	48,4
- Other sectors	38,2	45,5	12,7	31,4	32,4
c. Balance of the current and capital accounts (a+b)	-554,3	-326,9	-641,2	-92,1	-740,7
d- Financial account (6+7+8+9)	-417,4	-400,7	-871,4	-510,3	-682,9
6- Direct investment	-318,3	-259,4	-502,8	-308,3	-343,5
7- Portfolio investments	-16,7	-118,6	-152,8	-191,2	-180,2
8- Financial derivatives					
9- Other investments	-82,4	-22,7	-215,9	-10,8	-159,2
- Public administrations	-136,7	-25,0	-286,0	-51,2	-15,2
- Drawings	206,3	97,3	376,5	139,6	113,5
- Change in arrears					
- Rescheduling				11,8	24,8
- Other exceptional financing					
- Amortizations	-69,6	-72,3	-90,5	-100,2	-123,1
- Other sectors	54,3	2,3	70,1	40,4	-144,1
Memorandum Item: exceptional financing	18,2	19,0		11,8	33,7
- Change in arrears					
- Rescheduling				11,8	24,7
- Debt relief	18,2	19,0			9,0
- Other (financing to be obtained)					
e- Net errors and omissions	35,3	35,8	33,9	32,5	
f- Aggregate balance (a+b-d+e)	-101,6	109,5	264,2	450,8	-57,8
g- Valuation gap	-4,4	-4,9			
h- Change in net foreign assets	106,0	-104,6	-264,2	-450,8	57,8
Current balance before grants/GDP (%)	-8,4	-5,4	-8,5	-2,5	-8,0

Source: BCEAO. (*): Estimates

Table 10.3.6 NIGER- Balance of Payments
(value at the end of the period in billions of CFA F)

ITEM HEADING	2017	2018	2019	2020 (*)	2021 (*)
a- Current account (1+2+3)	-740,0	-902,6	-921,3	-1 045,1	-1 172,3
1- Goods and services	-874,0	-1 065,7	-1 176,7	-1 268,8	-1 404,8
Balance of goods	-434,2	-599,5	-703,2	-747,5	-848,6
FOB exports of goods	701,8	668,2	659,7	642,3	671,5
FOB imports of goods	-1 136,0	-1 267,7	-1 362,9	-1 389,9	-1 520,1
CAF imports of goods	-1 431,6	-1 597,6	-1 717,6	-1 789,4	-1 954,7
Balance of services	-439,9	-466,2	-473,6	-521,2	-556,2
2- Primary income	-105,5	-107,1	-113,0	-119,7	-128,8
Including interest on the debt	-53,1	-21,2	-44,1	-50,1	-37,9
3- Secondary income	239,5	270,1	368,4	343,4	361,3
- Public administrations	132,1	142,4	219,2	191,5	196,6
Including budgetary aid	117,9	125,7	193,1	163,8	159,0
- Other sectors	107,4	127,6	149,3	151,8	164,7
Including remittances	107,0	112,1	124,5	253,7	260,5
b- Capital account (4+5)	237,0	346,6	370,5	406,0	495,0
4- Purchase/sale of non financial assets	2,9	2,5		1,3	
5- Capital transfers	234,1	344,1	370,5	404,6	495,0
- Public administrations	201,0	303,3	320,9	372,2	462,2
Debt relief					16,0
Other capital transfers	201,0	303,3	320,9	372,2	446,1
- Other sectors	33,1	40,8	49,6	32,4	32,8
c. Balance of the current and capital accounts (a+b)	-503,0	-556,0	-550,8	-639,1	-677,3
d- Financial account (6+7+8+9)	-373,0	-446,3	-873,2	-563,6	-818,4
6- Direct investment	-179,8	-237,4	-401,4	-199,0	-276,5
7- Portfolio investments	-31,0	-79,3	-155,7	-9,8	-397,6
8- Financial derivatives					
9- Other investments	-162,2	-129,7	-316,1	-354,9	-144,3
- Public administrations	-161,4	-134,2	-268,9	-386,0	-171,4
- Drawings	182,9	166,4	305,8	425,3	252,6
- Change in arrears					
- Rescheduling				8,6	23,1
- Other exceptional financing					
- Amortizations	-21,5	-32,2	-36,9	-47,9	-104,2
- Other sectors	-0,8	4,5	-47,2	31,1	27,2
Memorandum Item: exceptional financing				8,6	23,1
- Change in arrears					
- Rescheduling				8,6	23,1
- Debt relief					
- Other (financing to be obtained)					
e- Net errors and omissions	-4,9	-4,2	-4,5	-4,5	
f- Aggregate balance (a+b-d+e)	-135,0	-113,9	317,9	-80,0	141,1
g- Valuation gap	0,1	0,4			
h- Change in net foreign assets	134,9	113,5	-317,9	80,0	-141,1
Current balance before grants/GDP (%)	-13,2	-14,5	-14,7	-15,3	-16,1

Source: BCEAO. (*): Estimates

Table 10.3.7 SENEGAL- Balance of Payments
(value at the end of the period in billions of CFA F)

ITEM HEADING	2017	2018	2019	2020 (*)	2021 (*)
a- Current account (1+2+3)	-887,2	-1 230,4	-1 112,1	-1 532,2	-1 978,9
1- Goods and services	-1 688,4	-2 040,1	-1 953,6	-2 626,9	-2 970,4
Balance of goods	-1 569,0	-1 886,4	-1 687,7	-1 599,7	-1 864,2
FOB exports of goods	1 907,8	2 147,4	2 594,4	2 410,9	2 845,4
FOB imports of goods	-3 476,8	-4 033,8	-4 282,1	-4 010,5	-4 709,6
CAF imports of goods	-3 905,8	-4 503,6	-4 791,5	-4 509,6	-5 362,4
Balance of services	-119,4	-153,7	-265,9	-1 027,2	-1 106,2
2- Primary income	-341,0	-333,8	-383,8	-340,9	-372,2
Including interest on the debt	-178,3	-210,3	-232,9	-251,8	-254,1
3- Secondary income	1 142,2	1 143,5	1 225,3	1 435,5	1 363,7
- Public administrations	45,3	34,7	-11,8	168,0	21,6
Including budgetary aid	49,4	19,5	16,7	194,7	17,1
- Other sectors	1 096,9	1 108,8	1 237,1	1 267,6	1 342,1
Including remittances	1 174,1	1 271,6	1 393,2	1 123,2	1 198,9
b- Capital account (4+5)	223,6	244,8	216,6	138,9	124,9
4- Purchase/sale of non financial assets	-2,1	-3,0	-3,1	-3,1	-0,8
5- Capital transfers	225,8	247,8	219,7	142,0	125,7
- Public administrations	217,0	237,0	207,9	129,8	113,5
Debt relief	2,0				
Other capital transfers	215,0	237,0	207,9	129,8	113,5
- Other sectors	8,8	10,8	11,8	12,2	12,2
c. Balance of the current and capital accounts (a+b)	-663,6	-985,6	-895,5	-1 393,3	-1 854,0
d- Financial account (6+7+8+9)	-775,8	-1 508,1	-1 036,9	-1 295,6	-1 996,2
6- Direct investment	-293,7	-441,6	-582,6	-1 005,2	-1 067,2
7- Portfolio investments	-524,7	-858,9	-60,8	-298,8	-387,0
8- Financial derivatives					
9- Other investments	42,6	-207,6	-393,5	8,4	-542,0
- Public administrations	-315,0	-251,4	-754,3	-640,4	-465,2
- Drawings	424,7	381,9	1 564,3	971,4	746,1
- Change in arrears					
- Rescheduling					91,0
- Other exceptional financing					
- Amortizations	-109,7	-130,5	-810,0	-331,0	-372,0
- Other sectors	357,6	43,8	360,8	648,8	-76,9
Memorandum Item: exceptional financing	2,0			28,2	91,0
- Change in arrears					
- Rescheduling					91,0
- Debt relief	2,0			28,2	
- Other (financing to be obtained)					
e- Net errors and omissions	4,3	2,0	5,1	6,3	
f- Aggregate balance (a+b-d+e)	116,6	524,5	146,5	-91,5	142,2
g- Valuation gap	9,0	2,7			
h- Change in net foreign assets	-125,6	-527,2	-146,5	91,5	-142,2
Current balance before grants/GDP (%)	-7,7	-9,7	-8,3	-12,2	-13,0

Source: BCEAO. (*): Estimates

Table 10.3.8 TOGO- Balance of Payments
(value at the end of the period in billions of CFA F)

ITEM HEADING	2017	2018	2019	2020 (*)	2021 (*)
a- Current account (1+2+3)	-56,1	-102,7	-32,4	-11,9	-62,5
1- Goods and services	-291,5	-347,7	-349,0	-384,3	-434,3
Balance of goods	-373,8	-434,6	-443,5	-408,2	-496,0
FOB exports of goods	591,5	600,4	618,2	695,0	748,6
FOB imports of goods	-965,3	-1 035,1	-1 061,7	-1 103,2	-1 244,6
CAF imports of goods	-1 091,0	-1 176,0	-1 225,1	-1 296,3	-1 459,5
Balance of services	82,3	86,9	94,5	23,9	61,7
2- Primary income	2,9	10,7	13,1	24,6	25,1
Including interest on the debt	-9,9	-8,8	-8,9	-13,9	-16,0
3- Secondary income	232,5	234,3	303,5	347,7	346,7
- Public administrations	60,8	54,3	78,9	54,3	38,5
Including budgetary aid	11,3	32,2	33,2	37,2	19,6
- Other sectors	171,6	180,0	224,6	293,5	308,2
Including remittances	168,6	219,7	267,5	375,0	393,3
b- Capital account (4+5)	141,4	175,7	169,9	214,5	267,1
4- Purchase/sale of non financial assets					
5- Capital transfers	141,4	175,7	169,9	214,5	267,1
- Public administrations	41,4	72,7	60,4	62,0	108,3
Debt relief					
Other capital transfers	41,4	72,7	60,4	62,0	108,3
- Other sectors	100,0	103,0	109,5	152,5	158,8
c. Balance of the current and capital accounts (a+b)	85,3	73,1	137,5	202,6	204,6
d- Financial account (6+7+8+9)	77,5	59,0	-29,9	-36,0	83,5
6- Direct investment	-70,3	139,5	-177,4	-30,5	52,7
7- Portfolio investments	176,6	91,9	239,0	48,1	34,4
8- Financial derivatives					
9- Other investments	-28,8	-172,4	-91,4	-53,5	-3,6
- Public administrations	-4,6	-21,5	-55,5	-232,1	14,8
- Drawings	29,8	58,2	85,7	232,1	119,0
- Change in arrears					
- Rescheduling					
- Other exceptional financing					
- Amortizations	-25,2	-36,7	-30,2		-133,9
- Other sectors	-24,2	-150,9	-35,9	178,6	-18,4
Memorandum Item: exceptional financing				12,6	
- Change in arrears					
- Rescheduling					12,6
- Debt relief					
- Other (financing to be obtained)					
e- Net errors and omissions	2,2	3,0	2,9	2,1	
f- Aggregate balance (a+b-d+e)	10,1	17,0	170,2	240,7	121,1
g- Valuation gap	6,0	-1,7			
h- Change in net foreign assets	-16,1	-15,4	-170,2	-240,7	-121,1
Current balance before grants/GDP (%)	-1,8	-3,4	-1,5	-1,1	-1,7

Source: BCEAO. (*): Estimates

Table 10.3.9 UEMOA- Balance of Payments
(value at the end of the period in billions of CFA F)

ITEM HEADING	2017	2018	2019	2020 (*)	2021 (*)
a- Current account (1+2+3)	-4 054,6	-4 604,1	-4 370,2	-4 057,8	-5 821,5
1- Goods and services	-4 749,8	-5 304,6	-5 058,0	-4 828,2	-6 385,1
Balance of goods	-1 296,6	-1 886,2	-1 458,3	-138,8	-1 186,1
FOB exports of goods	15 161,3	16 269,7	17 662,9	18 310,9	20 466,0
FOB imports of goods	-16 457,9	-18 155,9	-19 121,2	-18 449,7	-21 652,0
CAF imports of goods	-19 187,7	-21 143,2	-22 229,8	-21 741,3	-25 611,3
Balance of services	-3 453,2	-3 418,4	-3 599,7	-4 689,3	-5 199,1
2- Primary income	-1 868,5	-1 944,3	-2 222,7	-2 375,6	-2 510,9
Including interest on the debt	-485,7	-570,6	-721,3	-844,8	-902,4
3- Secondary income	2 563,7	2 644,7	2 910,4	3 146,0	3 074,6
- Public administrations	906,6	929,0	1 031,4	1 087,4	876,2
Including budgetary aid	503,4	493,4	654,6	801,6	427,1
- Other sectors	1 657,1	1 715,8	1 879,0	2 058,5	2 198,4
Including remittances	2 380,6	2 621,4	2 818,4	2 798,6	2 958,4
b- Capital account (4+5)	1 211,1	1 293,1	1 235,5	1 307,4	1 453,8
4- Purchase/sale of non financial assets	-1,9	-9,8	-9,8	-5,2	-0,6
5- Capital transfers	1 213,0	1 303,0	1 245,3	1 312,7	1 454,4
- Public administrations	941,5	1 008,6	964,5	991,8	1 117,9
Debt relief	45,2	24,5	17,6	20,0	24,8
Other capital transfers	896,3	984,1	946,9	971,8	1 093,1
- Other sectors	271,5	294,4	280,8	320,9	336,5
c. Balance of the current and capital accounts (a+b)	-2 843,5	-3 311,0	-3 134,8	-2 750,3	-4 367,6
d- Financial account (6+7+8+9)	-3 217,3	-4 632,7	-5 107,0	-3 162,7	-5 211,5
6- Direct investment	-1 138,4	-1 288,6	-2 221,5	-1 846,1	-2 162,5
7- Portfolio investments	-1 726,8	-2 170,9	-830,3	95,7	-1 540,7
8- Financial derivatives	-2,9	0,5	-6,8	-62,3	
9- Other investments	-349,2	-1 173,7	-2 048,4	-1 350,0	-1 508,2
- Public administrations	-1 104,6	-1 237,8	-2 379,3	-2 354,5	-1 605,2
- Drawings	1 741,2	1 907,1	3 826,1	3 267,1	2 731,2
- Change in arrears		-3,0			
- Rescheduling				113,2	145,5
- Other exceptional financing					
- Amortizations	-636,6	-666,3	-1 446,7	-1 025,8	-1 271,5
- Other sectors	755,4	64,1	330,9	1 004,4	97,0
Memorandum Item: exceptional financing	45,2	19,0		154,0	169,1
- Change in arrears					-1,9
- Rescheduling				154,0	162,0
- Debt relief	45,2	19,0			9,0
- Other (financing to be obtained)					
e- Net errors and omissions	24,6	34,6	32,2	30,4	
f- Aggregate balance (a+b-d+e)	398,3	1 356,3	2 004,4	442,8	843,9
g- Statistical adjustments (2)	-94,3	-374,0	-369,3	-378,9	-368,2
h- AGGREGATE BALANCE after adjustment (f+g)	304,1	982,3	1 635,1	15,8	475,7
Revaluations and other non transactional flows (3)	171,6	114,5	171,8	182,3	133,5
CHANGE IN NFA	-475,6	-1 096,8	-1 806,9	-198,0	-609,2
Current balance before grants/GDP (%)	-5,9	-6,1	-5,7	-5,3	-6,3

Source: BCEAO. (*): Estimates

(1) The balance of the Union is an aggregation of the balances of payments of the States

(2) Adjustment makes it possible to take account of undistributed transactions and the bias linked to asymmetries in transactions within WAEMU

(3) Reconciliation between monetary statistics and the BoP, notably revaluations of the stock of gold and SDRs and other variations in the volume of assets.

Graph 10.1 Trends in the deficit of the current account before grants compared to the GDP
(As a percentage)

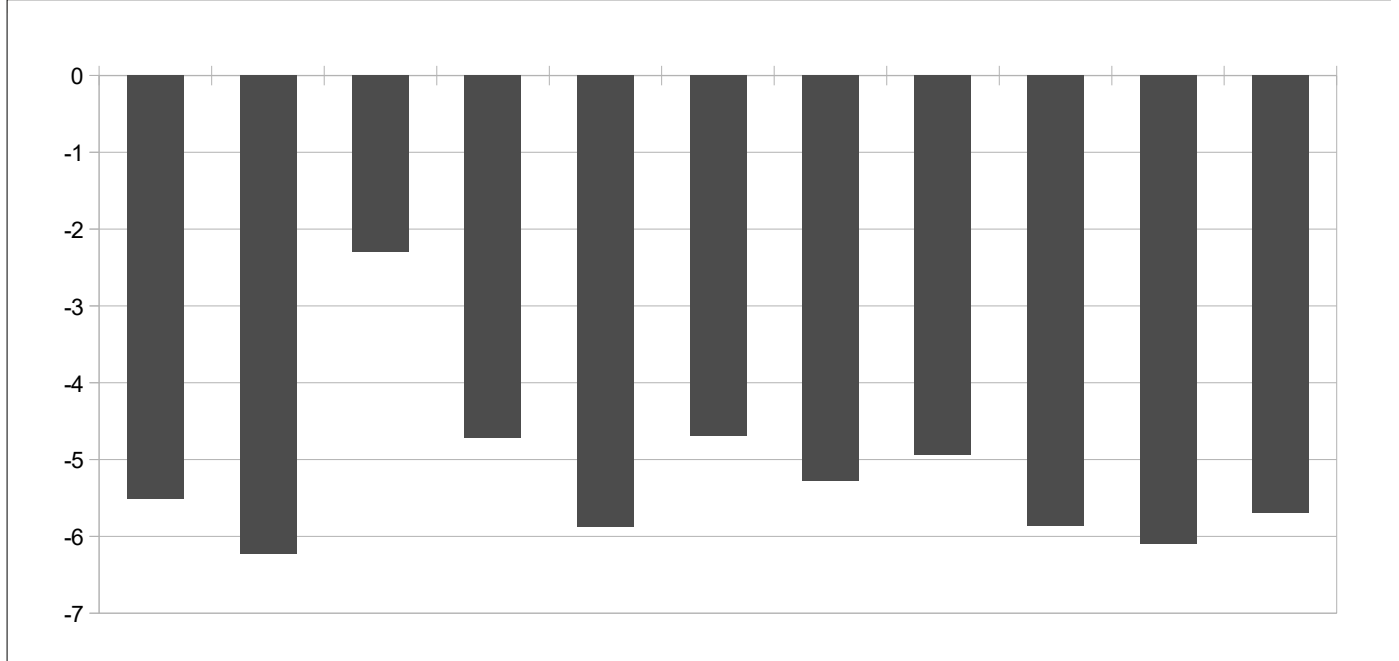

Source: BCEAO

11. PRICE(S)

Table 11.1.1.a Harmonized index of consumer prices – WAEMU (Baseline 100=2014)

	Aggregate index	Functions											
		1	2	3	4	5	6	7	8	9	10	11	12
2017	102,42	104,8	106,0	102,2	101,9	100,7	101,7	97,1	96,7	101,9	101,4	103,4	102,0
2018	103,66	106,05	110,52	103,34	102,63	102,70	103,18	98,79	97,21	102,10	102,44	104,21	103,31
2019	102,90	103,35	111,90	103,73	103,41	103,47	103,22	99,77	95,44	103,02	104,11	104,48	104,15
2020	105,10	107,19	112,53	105,01	105,03	104,36	103,57	100,94	94,43	102,37	105,93	106,44	104,97
2021	108,86	113,83	115,32	106,09	106,96	105,90	105,37	101,63	96,59	104,24	107,97	108,42	106,82
2020													
2020	105,3	107,8	112,2	104,7	103,9	104,9	103,4	101,8	94,1	102,4	105,5	106,1	104,8
jul.	105,9	108,9	112,4	104,9	104,6	104,6	103,6	102,4	94,9	102,3	105,5	106,4	104,7
aug.	106,2	109,5	116,9	105,0	105,0	104,5	104,1	100,9	94,4	102,4	105,4	106,9	105,2
sept.	105,9	108,8	115,3	105,2	105,1	104,1	104,1	100,6	94,8	102,5	105,7	107,2	105,5
oct.	106,5	109,7	114,2	105,0	106,7	104,3	103,7	101,3	94,6	102,6	106,7	107,4	105,4
nov.	105,8	108,2	113,8	105,3	105,3	104,5	103,9	100,9	94,8	102,4	107,5	107,4	105,6
dec.	105,5	107,6	111,9	106,1	104,5	104,9	104,3	100,7	95,3	102,5	107,5	107,3	105,7
2021													
2021	105,5	107,2	113,3	105,9	104,8	105,1	105,6	100,6	95,9	102,4	107,6	107,6	105,9
feb.	106,2	108,5	111,8	106,0	105,6	105,5	105,2	100,5	95,9	105,0	107,6	107,9	106,5
mar.	106,3	108,5	112,1	105,8	105,7	105,4	106,1	101,1	96,0	105,2	107,6	107,9	106,0
apr.	107,3	110,6	114,6	105,7	106,2	106,0	106,1	101,2	96,7	105,2	107,8	108,1	106,3
may	108,3	112,9	114,1	106,0	107,0	105,3	104,2	101,3	96,9	105,2	107,9	108,1	105,9
june	109,1	114,4	114,6	105,9	107,4	105,7	105,6	101,6	96,5	104,9	107,9	108,3	105,8
jul.	109,7	115,8	116,8	106,3	106,9	106,2	104,6	101,6	96,9	101,9	107,9	108,4	107,2
aug.	109,9	116,1	118,9	106,2	106,6	106,2	106,0	102,0	96,6	102,4	108,0	108,6	107,3
sept.	110,5	117,4	116,7	106,1	107,3	106,1	105,3	101,5	97,0	105,0	107,9	108,7	107,3
oct.	110,7	117,7	116,3	105,7	108,1	106,4	104,8	102,3	96,9	103,6	108,5	108,7	107,6
nov.	111,0	117,6	118,3	106,4	108,7	106,4	104,9	103,1	97,3	104,9	108,6	109,2	107,8
dec.	111,8	119,1	116,1	106,9	109,3	106,5	106,0	102,7	96,5	105,1	108,5	109,6	108,1
2022													
2022	112,3	120,1	115,5	107,8	109,5	107,0	106,6	102,8	96,2	105,3	108,9	110,0	108,7
feb.	112,7	120,9	116,7	107,9	109,8	107,2	106,3	103,2	96,3	103,9	109,0	109,7	108,8
mar.	113,3	122,0	116,2	107,8	109,7	107,4	106,4	103,9	96,2	105,6	109,0	109,9	109,1
apr.	114,6	123,9	125,4	108,4	110,7	107,6	107,4	105,1	97,0	103,0	108,6	110,5	109,8
may	115,7	126,4	124,1	108,3	110,7	107,9	107,2	106,0	96,2	103,0	108,4	111,0	109,4
june	117,3	129,1	122,9	108,7	111,8	108,1	106,7	107,3	96,4	108,1	108,9	112,0	109,5

Sources: NSI, BCEAO

Table 11.1.1.b Change in the aggregate index and contributions of the HICP functions – WAEMU

	Change (%)	Functions (Percentage points)											
		1	2	3	4	5	6	7	8	9	10	11	12
2021													
2021	3,1	1,9	0,1	0,1	0,2	0,1	0,1	0,1	0,2	0,1	0,1	0,1	0,1
may	3,3	2,2	0,0	0,1	0,3	0,0	0,0	0,1	0,2	0,1	0,1	0,1	0,0
june	3,6	2,6	0,0	0,1	0,4	0,0	0,1	0,0	0,1	0,1	0,1	0,1	0,0
jul.	3,5	2,7	0,0	0,1	0,2	0,1	0,0	-0,1	0,1	0,0	0,1	0,1	0,1
aug.	3,5	2,6	0,0	0,1	0,2	0,1	0,1	0,1	0,1	0,0	0,1	0,1	0,1
sept.	4,3	3,4	0,0	0,1	0,2	0,1	0,0	0,1	0,1	0,1	0,0	0,1	0,1
oct.	4,0	3,1	0,0	0,0	0,1	0,1	0,0	0,1	0,1	0,0	0,0	0,1	0,1
nov.	4,9	3,7	0,0	0,1	0,4	0,1	0,0	0,2	0,1	0,1	0,0	0,1	0,1
dec.	6,0	4,6	0,0	0,1	0,5	0,1	0,1	0,2	0,1	0,1	0,0	0,1	0,1
2022													
2022	6,5	5,1	0,0	0,1	0,5	0,1	0,0	0,2	0,0	0,1	0,0	0,1	0,1
feb.	6,1	4,8	0,1	0,1	0,4	0,1	0,0	0,2	0,0	0,0	0,0	0,1	0,1
mar.	6,6	5,3	0,0	0,1	0,4	0,1	0,0	0,2	0,0	0,0	0,0	0,1	0,1
apr.	6,8	5,1	0,1	0,2	0,5	0,1	0,1	0,3	0,0	-0,1	0,0	0,1	0,1
may	6,8	5,1	0,1	0,2	0,4	0,1	0,1	0,4	0,0	-0,1	0,0	0,2	0,1
june	7,5	5,4	0,1	0,2	0,4	0,1	0,0	0,5	0,0	0,1	0,0	0,2	0,2

Sources: NSI, BCEAO

1 : Food and non-alcoholic beverages

2 : Alcoholic beverages, Tobacco and Narcotics

3 : Clothing

4 : Housing

5 : Furnishings

6 : Health

7 : Transport

8 : Communication

9 : Recreation and culture

10: Education

11: Restaurants and Hotels

12: Miscellaneous goods

Table 11.1.2.a Harmonized index of consumer prices – BENIN (Baseline 100=2014)

Functions														
	Aggregate index	1	2	3	4	5	6	7	8	9	10	11	12	
2017	101,2	101,5	102,5	103,4	103,0	103,1	101,0	99,6	93,6	99,9	99,3	102,2	101,8	
2018	102,0	103,1	104,6	105,9	101,7	107,5	100,6	99,8	98,2	100,5	99,7	101,2	102,9	
2019	101,1	100,4	103,3	104,6	99,9	105,1	101,5	101,3	98,1	100,8	101,3	100,9	105,8	
2020	104,2	103,4	106,2	106,7	102,8	106,8	101,9	109,5	99,7	101,8	103,0	103,8	106,7	
2021	106,0	109,5	108,1	109,1	100,8	106,8	102,5	106,0	99,1	102,0	103,0	103,4	107,1	
2020	june	104,4	105,2	106,2	105,9	102,9	107,0	101,9	105,7	99,7	101,5	103,0	103,5	106,1
	jul.	105,4	105,6	106,2	106,6	103,3	107,1	102,0	112,0	99,9	101,8	103,0	103,9	106,4
	aug.	104,8	103,9	106,7	107,8	103,1	106,5	101,8	111,7	100,0	102,3	103,0	104,4	106,7
	sept.	104,5	102,3	106,6	107,6	105,4	107,2	102,2	111,9	99,7	102,0	102,8	104,5	106,9
	oct.	104,9	104,1	105,9	108,2	101,9	107,0	102,3	111,9	99,7	102,1	103,0	105,0	108,1
	nov.	104,4	102,9	106,9	108,2	100,7	106,7	102,2	111,5	99,7	102,1	103,0	105,0	110,7
	dec.	102,6	101,2	106,4	108,7	97,6	106,8	102,3	107,6	99,7	102,1	102,9	102,8	107,5
2021	jan.	102,3	101,2	106,6	108,1	98,3	106,5	102,4	104,6	99,5	101,6	103,0	102,9	106,7
	feb.	102,3	101,0	109,0	108,5	97,7	107,3	102,3	105,1	99,5	101,9	102,7	102,9	107,3
	mar.	103,2	103,6	107,4	108,3	97,4	106,7	102,4	105,0	99,1	101,7	103,0	103,0	106,5
	apr.	104,3	106,0	106,8	108,7	98,0	106,9	102,4	106,1	99,1	101,9	103,0	103,0	106,5
	may	106,3	110,7	107,4	108,6	100,9	106,8	102,4	105,6	99,2	101,9	103,0	103,2	106,6
	june	109,2	117,8	108,2	108,8	102,3	106,8	102,5	105,7	98,9	102,0	103,0	103,4	106,6
	jul.	108,2	115,0	108,1	109,1	102,6	106,6	102,6	105,8	98,9	102,0	103,0	103,1	106,9
	aug.	106,3	110,0	108,5	109,4	102,3	106,8	102,6	105,7	98,9	102,0	103,0	103,2	107,1
	sept.	107,6	113,2	108,6	109,7	102,4	106,7	102,6	105,4	98,9	102,2	103,1	103,6	107,6
	oct.	107,3	112,2	108,7	109,7	102,5	106,8	102,5	106,4	98,9	102,2	103,1	103,6	107,6
	nov.	107,1	110,5	108,9	109,7	102,9	106,9	102,6	108,5	98,9	102,3	103,1	104,6	107,7
	dec.	107,8	112,6	109,3	109,9	102,3	106,9	102,6	107,9	98,9	102,3	103,1	104,7	107,5
2022	jan.	110,4	116,9	110,6	112,7	103,7	111,2	103,8	108,1	99,0	102,9	103,1	106,7	114,0
	feb.	104,8	105,6	111,5	110,0	97,7	108,8	104,0	109,4	99,0	102,9	103,1	103,1	109,3
	mar.	105,2	105,6	110,9	110,2	98,6	108,5	104,2	111,9	98,8	102,9	103,1	103,0	109,9
	apr.	105,4	104,9	111,2	111,1	100,4	110,4	104,3	111,5	98,8	103,0	103,2	104,0	110,7
	may	106,8	108,8	111,4	111,4	101,4	111,3	104,2	111,0	98,7	103,1	103,0	103,7	109,4
	june	106,4	107,2	111,2	111,9	102,0	111,4	104,2	111,6	98,7	103,1	103,0	104,0	108,9

Sources: NSI, BCEAO

Table 11.1.2.b Year-over-year change in the aggregate index and contributions of the HICP functions – BENIN

Functions (Percentage points)														
	Change (%)	1	2	3	4	5	6	7	8	9	10	11	12	
2021	apr.	0,5	1,1	0,0	0,1	-0,6	0,0	0,0	-0,1	0,0	0,0	0,0	-0,1	0,0
	may	1,7	1,9	0,0	0,1	-0,3	0,0	0,0	-0,1	0,0	0,0	0,0	0,0	0,0
	june	4,6	4,5	0,0	0,1	-0,1	0,0	0,0	0,0	0,0	0,0	0,0	0,0	0,0
	jul.	2,7	3,3	0,0	0,1	-0,1	0,0	0,0	-0,6	0,0	0,0		-0,1	0,0
	aug.	1,4	2,2	0,0	0,1	-0,1	0,0	0,0	-0,6	0,0	0,0	0,0	-0,1	0,0
	sept.	3,0	4,0	0,0	0,1	-0,3	0,0	0,0	-0,6	0,0	0,0	0,0	-0,1	0,0
	oct.	2,3	2,9	0,0	0,1	0,1	0,0	0,0	-0,5	0,0	0,0	0,0	-0,1	0,0
	nov.	2,5	2,8	0,0	0,1	0,2	0,0	0,0	-0,3	0,0	0,0	0,0	-0,1	-0,1
	dec.	5,0	4,2	0,0	0,1	0,5	0,0	0,0	0,0	0,0	0,0	0,0	0,2	0,0
2022	jan.	7,9	5,8	0,0	0,2	0,6	0,1	0,1	0,4	0,0	0,0	0,0	0,4	0,3
	feb.	2,5	1,7	0,0	0,1	0,0	0,0	0,1	0,5	0,0	0,0	0,0	0,0	0,1
	mar.	2,0	0,7	0,0	0,1	0,1	0,0	0,1	0,7	0,0	0,0	0,0	0,0	0,2
	apr.	1,0	-0,4	0,0	0,1	0,3	0,1	0,1	0,6	0,0	0,0	0,0	0,1	0,2
	may	0,5	-0,6	0,0	0,1	0,1	0,1	0,1	0,6	0,0	0,0	0,0	0,1	0,1
	june	-2,6	-3,4	0,0	0,1	0,0	0,1	0,1	0,6	0,0	0,0	0,0	0,1	0,1

Sources: NSI, BCEAO

1 : Food and non-alcoholic beverages

2 : Alcoholic beverages, Tobacco and Narcotics

3 : Clothing

4 : Housing

5 : Furnishings

6 : Health

7 : Transport

8 : Communication

9 : Recreation and culture

10 : Education

11 : Restaurants and Hotels

12 : Miscellaneous goods

Table 11.1.3.a Harmonized index of consumer prices - BURKINA (Baseline 100=2014)

		Functions												
Aggregate index		1	2	3	4	5	6	7	8	9	10	11	12	
2017		103,6	105,5	113,7	100,2	103,3	99,8	100,3	96,2	110,8	104,4	102,0	101,6	99,7
2018		105,6	109,1	126,8	100,5	97,5	101,0	100,3	97,6	110,9	103,2	103,5	103,0	100,2
2019		102,2	101,9	130,1	101,3	98,7	101,2	100,4	99,5	98,6	101,2	105,3	105,0	100,5
2020		104,2	105,9	130,3	101,3	97,5	101,2	100,4	99,0	98,8	101,1	107,5	105,3	100,8
2021		108,2	113,2	136,4	101,4	99,0	101,2	100,5	98,6	98,8	101,1	109,1	106,1	100,6
2020	june	104,2	107,3	130,1	101,3	90,7	101,3	100,4	98,6	98,8	101,1	107,4	104,9	100,8
	jul.	104,7	107,7	130,3	101,3	94,3	101,3	100,4	98,6	98,8	101,1	107,4	104,5	100,6
	aug.	105,9	108,5	146,0	101,3	97,7	101,3	100,4	98,6	98,8	101,1	107,4	104,9	101,0
	sept.	106,0	109,3	138,4	101,3	97,3	101,3	100,4	98,6	98,8	101,1	107,4	105,0	101,2
	oct.	106,7	109,5	136,0	101,3	104,5	101,3	100,4	98,6	98,8	101,1	107,8	104,9	100,9
	nov.	105,8	109,0	133,4	101,3	98,1	101,3	100,4	98,4	98,8	101,1	107,8	105,6	101,0
	dec.	104,2	106,1	128,8	101,3	98,0	101,3	100,4	98,2	98,8	101,1	107,8	104,8	100,9
2021	jan.	104,3	106,1	133,7	101,3	98,0	101,3	100,5	98,2	98,8	101,2	107,8	105,5	101,0
	feb.	103,9	105,6	126,2	101,3	98,5	101,3	100,5	98,2	98,8	101,2	107,8	105,6	100,4
	mar.	104,5	106,7	125,7	101,3	99,4	101,3	100,5	98,3	98,8	101,2	107,8	105,4	100,4
	apr.	106,2	109,6	132,7	101,3	99,3	101,3	100,5	98,5	98,8	101,2	107,8	105,4	100,5
	may	108,0	113,1	132,4	101,3	99,4	101,3	100,5	98,5	98,8	101,2	107,8	105,6	100,4
	june	107,8	112,9	131,4	101,3	99,2	101,3	100,6	98,5	98,8	101,2	107,8	105,7	100,2
	jul.	108,4	113,7	142,0	101,3	97,6	101,3	100,6	98,5	98,8	101,2	107,8	105,9	100,0
	aug.	108,8	114,5	143,4	101,3	97,5	101,3	100,6	98,5	98,7	101,2	107,8	106,2	100,6
	sept.	110,7	118,0	141,0	101,3	99,2	101,3	100,6	98,5	98,7	101,2	110,4	106,0	100,8
	oct.	110,9	118,0	140,4	101,6	99,0	101,0	100,6	99,1	98,7	101,1	112,1	107,0	100,8
	nov.	112,1	119,8	148,2	101,6	100,3	101,0	100,6	99,2	98,7	101,1	112,1	107,0	101,1
	dec.	112,5	120,8	139,8	101,6	101,1	101,0	100,6	99,2	98,7	101,1	112,1	107,4	101,0
2022	jan.	111,8	120,6	137,1	101,6	95,7	101,0	100,6	99,2	98,7	101,1	112,1	108,1	101,0
	feb.	114,4	125,0	138,9	101,6	99,4	101,6	100,6	99,2	98,7	101,1	112,1	107,0	101,5
	mar.	118,6	133,7	135,8	101,6	98,9	101,6	100,6	99,2	98,7	101,1	112,1	106,9	101,9
	apr.	122,2	138,7	163,8	101,6	101,8	101,6	100,6	99,2	98,7	101,1	112,1	107,1	101,9
	may	124,5	142,6	158,3	101,6	103,0	101,6	100,6	103,8	98,7	101,3	112,1	107,2	101,7
	june	127,0	147,1	157,7	101,7	103,4	101,6	100,6	105,0	98,7	101,3	112,1	107,7	102,0

Sources: NSI, BCEAO

Table 11.1.3.b Year-over-year change in the aggregate index and contributions of the HICP functions - Burkina

		Functions (Percentage points)												
Change (%)		1	2	3	4	5	6	7	8	9	10	11	12	
2021	apr.	4,6	3,7	0,5	0,0	0,4	0,0	0,0	-0,1	0,0	0,0	-0,1	0,0	
	may	2,3	1,5	0,0	0,9	0,0	0,0	0,0	0,0	0,0	0,0	0,0	0,0	
	june	3,5	2,6	0,0	0,9	0,0	0,0	0,0	0,0	0,0	0,0	0,0	0,0	
	jul.	3,5	2,8	0,3	0,3	0,0	0,0	0,0	0,0	0,0	0,0	0,1	0,0	
	aug.	2,8	2,8	-0,1	0,0	0,0	0,0	0,0	0,0	0,0	0,0	0,1	0,0	
	sept.	4,4	4,0	0,1	0,0	0,2	0,0	0,0	0,0	0,0	0,0	0,1	0,0	
	oct.	3,9	3,9	0,1	0,0	-0,5	0,0	0,0	0,0	0,0	0,1	0,1	0,0	
	nov.	6,0	5,0	0,3	0,0	0,2	0,0	0,0	0,1	0,0	0,1	0,1	0,0	
	dec.	8,0	7,0	0,2	0,0	0,3	0,0	0,0	0,1	0,0	0,1	0,2	0,0	
2022	jan.	7,2	6,9	0,1	0,0	-0,2	0,0	0,0	0,1	0,0	0,0	0,1	0,2	0,0
	feb.	10,1	9,2	0,3	0,0	0,1	0,0	0,0	0,1	0,0	0,0	0,1	0,1	0,0
	mar.	13,5	12,7	0,2	0,0	0,0	0,0	0,0	0,1	0,0	0,0	0,1	0,1	0,1
	apr.	15,1	13,3	0,7	0,0	0,2	0,0	0,0	0,1	0,0	0,0	0,1	0,1	0,1
	may	15,3	13,1	0,6	0,0	0,3	0,0	0,0	0,5	0,0	0,0	0,1	0,1	0,1
	june	17,8	15,2	0,6	0,0	0,4	0,0	0,0	0,6	0,0	0,0	0,1	0,1	0,1

Sources: NSI, BCEAO

1 : Food and non-alcoholic beverages

2 : Alcoholic beverages, Tobacco and Narcotics

3 : Clothing

4 : Housing

5 : Furnishings

6 : Health

7 : Transport

8 : Communication

9 : Recreation and culture

10 : Education

11 : Restaurants and Hotels

12 : Miscellaneous goods

Table 11.1.4.a Harmonized index of consumer prices – COTE D'IVOIRE (Baseline 100=2014)

		Functions												
Aggregate index		1	2	3	4	5	6	7	8	9	10	11	12	
2017		102,4	105,8	103,2	102,9	102,8	102,3	100,7	97,9	94,5	102,0	101,8	102,0	103,1
2018		103,0	106,3	102,8	103,0	104,9	103,6	100,7	98,1	95,1	101,7	102,7	102,7	103,4
2019		103,8	107,8	102,1	104,1	105,1	104,2	100,9	98,7	96,2	102,2	104,3	102,8	104,0
2020		106,4	112,3	102,9	106,0	108,3	104,7	101,6	100,7	97,0	102,3	106,2	104,5	105,0
2021		110,8	121,0	104,5	107,5	112,6	106,6	103,2	103,6	100,7	101,9	109,8	107,1	107,6
2020	june	107,6	115,9	102,5	105,6	107,8	104,9	102,1	103,9	97,1	102,0	105,3	104,2	105,2
	jul.	107,2	114,0	102,9	105,9	108,2	104,9	101,1	104,7	97,1	102,2	105,2	104,7	105,2
	aug.	106,1	111,6	103,0	105,9	108,3	104,3	101,8	100,7	96,8	102,4	105,0	105,4	104,8
	sept.	105,5	109,7	103,5	106,3	108,3	103,7	102,3	99,1	97,1	102,6	105,8	105,4	105,3
	oct.	106,6	112,2	102,9	105,9	109,0	105,2	101,6	101,0	97,2	102,7	108,2	105,6	105,2
	nov.	106,3	110,9	103,3	106,4	109,3	105,4	101,7	100,7	97,2	102,6	109,5	105,4	105,2
	dec.	107,5	112,8	103,4	108,7	109,4	106,0	102,5	102,3	97,9	102,8	109,6	106,0	105,8
2021	jan.	107,7	113,5	102,5	107,6	109,5	105,5	103,7	102,5	98,4	102,6	109,6	106,1	106,1
	feb.	109,1	117,4	103,8	107,8	110,0	106,1	104,1	102,6	98,7	102,5	109,6	106,5	106,4
	mar.	109,3	117,8	105,3	107,3	110,5	105,6	105,0	102,5	98,9	102,4	109,5	106,7	106,4
	apr.	110,3	119,7	105,3	107,0	112,1	105,9	104,6	103,1	101,1	102,1	109,5	106,9	106,4
	may	111,0	122,4	105,4	107,6	112,8	106,0	101,5	103,0	101,1	102,4	109,7	106,9	106,2
	june	111,4	122,9	104,5	107,2	113,5	107,0	103,2	103,8	101,1	101,3	109,8	107,1	105,9
	jul.	111,4	122,9	104,6	107,5	112,6	107,4	101,4	103,7	101,6	101,4	109,9	107,1	108,8
	aug.	111,2	121,4	104,5	107,2	113,8	107,3	102,4	103,7	101,5	101,6	109,8	107,1	108,7
	sept.	111,0	121,3	104,6	107,2	113,0	107,0	102,4	103,5	101,5	101,5	109,9	107,3	108,8
	oct.	111,4	122,2	104,6	106,9	113,7	107,3	102,7	103,7	101,6	101,5	110,0	107,2	109,0
	nov.	112,2	123,5	104,2	107,4	114,6	106,8	103,2	105,0	101,6	101,5	110,2	107,9	109,2
	dec.	113,5	126,6	104,4	108,8	115,6	107,0	103,6	105,7	101,5	101,4	109,9	108,5	109,4
2022	jan.	113,7	127,0	104,3	109,0	116,5	107,1	104,0	105,8	101,4	101,4	110,6	108,3	109,3
	feb.	114,1	127,7	105,4	109,2	116,3	107,3	103,4	106,3	101,4	101,7	110,8	109,0	109,8
	mar.	114,2	127,7	105,4	108,9	116,8	108,1	103,3	106,3	101,0	101,6	110,8	109,4	110,3
	apr.	114,7	128,6	105,3	108,9	117,4	107,9	103,9	106,9	101,3	101,8	110,8	109,9	110,1
	may	114,9	128,7	105,7	109,4	117,3	108,3	104,7	107,6	101,3	101,7	110,1	110,3	110,7
	june	117,4	135,0	106,7	110,0	118,6	108,9	104,0	110,0	101,4	102,7	110,8	112,2	110,9

Sources: NSI, BCEAO

Table 11.1.4.b Year-over-year change in the aggregate index and contributions of the HICP functions – COTE D'IVOIRE

		Functions (Percentage points)												
Change (%)		1	2	3	4	5	6	7	8	9	10	11	12	
2021	apr.	3,9	1,3	0,0	0,2	0,6	0,1	0,2	0,6	0,3	0,0	0,1	0,4	0,1
	may	4,2	1,7	0,0	0,2	0,6	0,1	0,0	0,5	0,3	0,0	0,1	0,4	0,1
	june	3,5	1,5	0,0	0,2	0,7	0,1	0,1	0,0	0,3	0,0	0,1	0,4	0,0
	jul.	3,9	1,9	0,0	0,2	0,5	0,1	0,0	-0,1	0,3	0,0	0,1	0,3	0,2
	aug.	4,7	2,2	0,0	0,1	0,7	0,1	0,0	0,4	0,3	0,0	0,1	0,2	0,2
	sept.	5,2	2,6	0,0	0,1	0,6	0,1	0,0	0,5	0,3	0,0	0,1	0,2	0,2
	oct.	4,5	2,2	0,0	0,1	0,6	0,1	0,0	0,3	0,3	0,0	0,0	0,2	0,2
	nov.	5,5	2,8	0,0	0,1	0,6	0,1	0,1	0,5	0,3	0,0	0,0	0,3	0,2
	dec.	5,6	3,0	0,0	0,0	0,8	0,0	0,0	0,4	0,3	0,0	0,0	0,3	0,2
2022	jan.	5,6	2,9	0,0	0,1	0,9	0,1	0,0	0,4	0,2	0,0	0,0	0,3	0,1
	feb.	4,6	2,2	0,0	0,1	0,8	0,0	0,0	0,5	0,2	0,0	0,0	0,3	0,2
	mar.	4,5	2,1	0,0	0,2	0,8	0,1	-0,1	0,5	0,1	0,0	0,0	0,3	0,2
	apr.	4,0	1,9	0,0	0,2	0,6	0,1	0,0	0,5	0,0	0,0	0,0	0,4	0,2
	may	3,5	1,3	0,0	0,2	0,5	0,1	0,1	0,6	0,0	0,0	0,0	0,4	0,2
	june	5,4	2,4	0,0	0,3	0,6	0,1	0,0	0,7	0,0	0,0	0,0	0,6	0,2

Sources: NSI, BCEAO

1 : Food and non-alcoholic beverages

2 : Alcoholic beverages, Tobacco and Narcotics

3 : Clothing

4 : Housing

5 : Furnishings

6 : Health

7 : Transport

8 : Communication

9 : Recreation and culture

10: Education

11: Restaurants and Hotels

12: Miscellaneous goods

Table 11.1.5.a Harmonized index of consumer prices – GUINEA-BISSAU (Baseline 100=2014)

		Functions												
Aggregate index		1	2	3	4	5	6	7	8	9	10	11	12	
2017		104,0	106,5	100,1	98,8	113,1	101,5	99,6	104,5	91,0	96,5	106,5	100,8	104,8
2018		104,3	107,7	100,0	97,6	116,7	101,3	97,8	104,6	91,0	98,2	101,8	100,2	106,2
2019		104,7	107,2	100,3	98,2	110,2	101,6	96,6	101,7	93,5	101,6	101,5	97,0	103,0
2020		106,3	110,2	103,3	99,5	102,8	101,7	96,2	101,3	95,3	98,9	103,0	96,9	100,1
2021		109,7	115,8	100,5	99,7	104,3	102,1	96,9	101,7	95,0	98,9	103,8	96,8	99,9
2020	june	106,2	110,0	105,5	99,4	103,5	101,9	96,2	101,6	95,2	98,9	103,0	96,8	100,0
	jul.	106,1	109,8	105,1	99,4	104,4	101,9	96,1	101,6	95,2	98,9	103,0	96,8	100,3
	aug.	106,3	110,1	105,1	99,3	104,0	101,9	96,1	101,6	95,2	98,9	103,0	96,8	100,2
	sept.	107,2	111,1	105,1	99,3	104,9	101,9	96,1	105,8	95,2	98,9	103,0	96,8	100,7
	oct.	106,7	110,9	99,7	99,5	104,2	101,7	96,2	102,0	95,3	98,9	103,0	96,8	100,5
	nov.	106,1	110,0	99,7	99,5	101,9	101,7	96,5	102,0	95,2	99,0	103,0	96,9	100,5
	dec.	107,0	111,7	99,8	99,5	99,1	101,7	96,4	102,0	95,3	99,0	103,0	96,8	100,0
2021	apr.	107,6	112,6	101,0	99,7	102,3	101,8	96,2	101,6	95,2	98,9	103,0	96,8	100,0
	may	108,0	113,3	100,8	99,7	100,5	101,8	96,0	101,6	95,2	98,9	103,0	96,8	100,1
	june	109,0	114,9	100,5	99,7	103,4	101,8	96,0	101,6	95,2	98,9	103,0	96,8	99,8
	jul.	111,2	118,4	100,7	99,5	104,6	101,8	96,5	102,5	92,7	99,2	102,8	94,2	100,9
	aug.	111,5	118,9	100,3	99,7	105,5	101,9	96,1	101,6	95,2	98,9	103,0	96,8	99,4
	sept.	111,8	119,2	100,3	99,7	105,7	101,9	96,1	101,6	95,2	98,9	103,0	96,8	99,1
	oct.	112,4	119,9	100,1	99,9	106,3	102,7	99,2	101,6	95,2	98,6	106,2	97,7	99,1
	nov.	112,0	119,0	100,6	100,0	107,9	103,0	98,8	101,9	95,2	98,6	106,2	97,7	99,3
	dec.	113,2	120,7	100,6	100,0	109,6	103,0	98,8	101,9	95,2	98,6	106,2	97,7	101,0
2022	jan.	113,5	120,8	101,2	99,9	117,0	103,1	99,0	101,9	95,2	98,6	106,1	100,6	99,8
	feb.	113,7	121,1	101,3	99,9	116,8	103,0	99,1	102,1	95,2	98,6	106,2	100,6	99,5
	mar.	113,9	121,1	101,6	99,9	121,5	103,0	99,2	102,2	95,2	98,6	106,2	100,6	99,5
	apr.	114,8	122,3	101,7	99,9	123,0	103,0	99,2	103,8	95,2	98,6	106,2	100,6	99,4
	may	115,7	123,6	101,9	99,9	124,8	103,0	99,7	103,7	95,2	98,6	106,2	100,6	99,2
	june	118,1	126,1	102,1	99,9	127,5	103,0	99,9	115,0	95,2	98,6	106,2	100,6	100,0

Sources: NSI, BCEAO

Table 11.1.5.b Year-over-year change in the aggregate index and contributions of the HICP functions – GUINEA-BISSAU

		Functions (Percentage points)												
Change (%)		1	2	3	4	5	6	7	8	9	10	11	12	
2021	apr.	0,3	0,3	-0,1	0,0	-0,1	0,0	0,0	0,1	0,0	0,0	0,0	0,0	0,0
	may	1,6	1,5	-0,1	0,0	-0,1	0,0	0,0	0,1	0,0	0,0	0,0	0,0	0,0
	june	2,7	2,6	-0,1	0,0	0,0	0,0	0,0	0,0	0,0	0,0	0,0	0,0	0,0
	jul.	4,8	4,8	-0,1	0,0	0,0	0,0	0,0	0,1	-0,1	0,0	0,0	0,0	0,0
	aug.	4,9	4,8	-0,1	0,0	0,1	0,0	0,0	0,0	0,0	0,0	0,0	0,0	0,0
	sept.	4,3	4,4	-0,1	0,0	0,0	0,0	0,0	-0,3	0,0	0,0	0,0	0,0	-0,1
	oct.	5,4	4,9	0,0	0,0	0,1	0,0	0,1	0,0	0,0	0,0	0,1	0,0	0,0
	nov.	5,6	4,9	0,0	0,0	0,3	0,0	0,1	0,0	0,0	0,0	0,1	0,0	0,0
	dec.	5,8	4,9	0,0	0,0	0,5	0,0	0,1	0,0	0,0	0,0	0,1	0,0	0,0
2022	jan.	6,5	5,4	0,0	0,0	0,6	0,1	0,1	0,0	0,0	0,0	0,1	0,1	0,0
	feb.	6,7	5,6	0,0	0,0	0,7	0,0	0,1	0,0	0,0	0,0	0,1	0,1	0,0
	mar.	6,8	5,4	0,0	0,0	0,9	0,0	0,1	0,0	0,0	0,0	0,1	0,1	0,0
	apr.	6,7	5,2	0,0	0,0	0,9	0,0	0,1	0,1	0,0	0,0	0,1	0,1	0,0
	may	7,1	5,5	0,0	0,0	1,1	0,0	0,1	0,1	0,0	0,0	0,1	0,1	0,0
	june	8,3	5,9	0,0	0,0	1,0	0,0	0,1	0,9	0,0	0,0	0,1	0,1	0,0

Sources: NSI, BCEAO

1 : Food and non-alcoholic beverages

2 : Alcoholic beverages, Tobacco and Narcotics

3 : Clothing

4 : Housing

5 : Furnishings

6 : Health

7 : Transport

8 : Communication

9 : Recreation and culture

10 : Education

11 : Restaurants and Hotels

12 : Miscellaneous goods

Table 11.1.6.a Harmonized index of consumer prices – MALI (Baseline 100=2014)

Functions														
	Aggregate index	1	2	3	4	5	6	7	8	9	10	11	12	
2017	102,0	101,8	108,2	100,5	106,5	101,8	103,0	95,2	105,0	104,2	102,9	102,4	105,1	
2018	103,9	104,3	109,4	105,5	102,5	106,5	114,7	99,3	96,5	108,0	106,1	101,8	106,3	
2019	100,8	98,3	107,3	103,8	106,4	108,4	113,9	100,4	93,9	112,9	105,8	98,2	109,0	
2020	101,3	100,6	103,9	106,0	106,9	109,3	112,2	97,3	80,4	105,5	108,2	101,2	109,7	
2021	105,2	105,7	108,0	107,0	105,8	110,3	121,3	97,8	83,1	128,2	112,9	103,6	112,0	
2020	June	100,9	100,0	101,5	105,3	106,5	113,7	108,6	97,1	80,7	107,8	108,9	102,5	108,8
	Jul.	102,7	103,1	99,9	105,3	106,0	110,6	114,8	97,0	81,7	105,4	109,2	103,0	106,7
	Aug.	103,4	104,1	100,4	105,3	106,4	110,5	116,5	96,4	80,7	105,2	109,2	102,1	114,0
	Sept.	102,9	103,1	103,0	105,5	105,9	108,6	114,5	97,9	81,7	105,2	109,6	102,2	114,1
	Oct.	105,0	105,8	102,7	105,6	112,2	106,4	114,3	98,6	81,7	106,6	108,7	102,1	110,4
	Nov.	102,7	102,8	106,8	105,6	107,0	109,0	114,4	97,6	81,6	104,5	106,9	102,3	110,1
	Dec.	100,6	100,6	101,6	105,9	100,7	108,7	114,8	94,6	82,5	103,9	106,9	103,3	110,1
2021	Jan.	100,9	100,3	104,5	106,1	102,0	108,0	120,2	95,2	84,1	104,8	107,1	103,5	110,6
	Feb.	101,9	100,9	105,3	106,4	105,8	109,2	116,2	92,7	83,8	135,7	108,7	104,1	115,6
	Mar.	102,1	100,7	107,0	106,4	104,8	109,3	121,3	96,5	83,6	136,5	108,6	103,5	110,7
	Apr.	103,0	101,5	109,4	107,4	104,0	114,7	122,4	98,7	81,5	138,2	113,0	105,4	113,2
	May	104,3	104,1	106,9	107,8	106,5	107,8	118,0	98,9	82,4	136,9	113,0	103,4	110,7
	June	105,0	105,0	116,5	107,1	106,4	109,2	123,0	97,5	82,5	139,1	113,0	103,1	110,1
	Jul.	104,7	105,6	105,4	107,4	105,7	110,5	122,1	97,0	83,4	104,0	113,0	103,3	111,0
	Aug.	104,9	105,5	123,3	108,6	100,9	110,4	129,6	100,1	81,7	107,7	115,6	108,6	112,2
	Sept.	107,8	110,0	106,9	106,8	105,5	109,8	124,4	97,1	83,6	139,0	113,6	102,3	110,6
	Oct.	108,9	111,6	103,0	104,2	109,3	111,2	117,0	100,9	83,3	121,4	116,8	100,9	111,7
	Nov.	109,4	111,3	103,1	108,1	109,3	111,3	116,6	102,0	85,7	136,0	116,2	101,4	112,4
	Dec.	109,5	112,0	105,2	108,0	109,1	112,0	124,8	97,3	81,7	138,9	116,0	103,7	114,8
2022	Jan.	109,7	112,0	107,5	109,1	109,8	112,2	124,2	97,2	81,6	138,6	118,5	104,6	114,7
	Feb.	109,5	112,0	108,5	109,6	111,5	112,5	123,3	97,5	81,0	117,9	117,8	104,7	116,0
	Mar.	110,5	113,0	111,4	109,7	109,0	112,0	124,3	100,4	81,4	137,1	117,9	103,2	116,2
	Apr.	112,5	115,0	121,8	112,5	109,6	112,2	131,6	105,1	86,7	105,1	105,9	104,4	122,2
	May	114,4	119,9	121,8	109,4	108,1	112,2	124,6	105,1	80,8	104,9	111,1	105,6	115,1
	June	115,0	119,8	106,1	109,6	110,9	112,5	124,2	105,0	81,3	137,9	114,4	105,5	115,9

Sources : NSI, BCEAO

Table 11.1.6.b Year-over-year change in the aggregate index and contributions of the HICP functions – MALI

Functions (Percentage points)														
	Change (%)	1	2	3	4	5	6	7	8	9	10	11	12	
2021	Apr.	4,8	3,2	0,0	0,0	-0,1	0,2	0,4	0,2	0,3	0,5	0,0	0,0	0,2
	May	5,3	4,0	0,0	0,0	0,0	-0,1	0,2	0,3	0,4	0,4	0,0	0,0	0,0
	June	4,0	2,9	0,1	0,1	0,0	-0,1	0,4	0,0	0,1	0,4	0,0	0,0	0,0
	Jul.	2,0	1,4	0,0	0,1	0,0	0,0	0,2		0,1	0,0	0,0	0,0	0,1
	Aug.	1,5	0,8	0,2	0,2	-0,5	0,0	0,3	0,3	0,1	0,0	0,0	0,0	0,0
	Sept.	4,7	3,9	0,0	0,1	0,0	0,0	0,3	-0,1	0,1	0,5	0,0	0,0	-0,1
	Oct.	3,7	3,2	0,0	-0,1	-0,2	0,2	0,1	0,2	0,1	0,2	0,0	0,0	0,0
	Nov.	6,5	4,8	0,0	0,1	0,2	0,1	0,1	0,4	0,2	0,5	0,1	0,0	0,1
	Dec.	8,9	6,6	0,0	0,1	0,8	0,1	0,3	0,3	0,0	0,5	0,1	0,0	0,1
2022	Jan.	8,7	6,8	0,0	0,2	0,7	0,1	0,1	0,2	-0,1	0,5	0,1	0,0	0,1
	Feb.	7,5	6,4	0,0	0,2	0,5	0,1	0,2	0,5	-0,2	-0,2	0,1	0,0	0,0
	Mar.	8,3	7,1	0,0	0,2	0,4	0,1	0,1	0,4	-0,1	0,0	0,1	0,0	0,1
	Apr.	9,2	7,8	0,1	0,3	0,5	-0,1	0,2	0,6	0,3	-0,4	0,0	0,0	0,2
	May	9,7	8,9	0,1	0,1	0,1	0,1	0,2	0,6	-0,1	-0,4	0,0	0,0	0,1
	June	9,5	8,2	-0,1	0,1	0,4	0,1	0,0	0,7	-0,1	0,0	0,0	0,0	0,1

Sources: NSI, BCEAO

1 : Food and non-alcoholic beverages

2 : Alcoholic beverages, Tobacco and Narcotics

3 : Clothing

4 : Housing

5 : Furnishings

6 : Health

7 : Transport

8 : Communication

9 : Recreation and culture

10: Education

11: Restaurants and Hotels

12: Miscellaneous goods

Table 11.1.7.a Harmonized index of consumer prices – NIGER (Baseline 100=2014)

		Functions												
Aggregate index		1	2	3	4	5	6	7	8	9	10	11	12	
2017		101,3	103,0	99,6	101,3	98,2	96,1	105,7	98,1	92,1	105,2	95,7	116,3	99,3
2018		104,1	102,2	103,0	105,7	113,6	98,7	106,3	104,2	111,6	103,2	96,4	115,1	109,3
2019		101,5	96,7	104,9	106,5	116,1	99,9	103,3	103,7	101,1	105,7	98,2	110,9	109,5
2020		104,4	102,2	107,2	106,8	116,5	101,6	103,0	104,3	100,7	103,2	98,1	115,2	107,2
2021		108,4	110,2	106,0	108,2	117,5	103,2	102,6	102,0	100,8	103,5	97,5	116,7	108,5
2020	june	104,8	102,6	108,4	106,7	117,5	101,7	103,0	104,7	100,8	103,0	98,3	115,4	107,3
	jul.	106,5	106,3	109,5	106,9	116,9	101,6	103,4	104,5	100,8	103,2	98,3	115,4	107,5
	aug.	107,5	108,2	106,5	107,1	117,2	102,0	102,8	104,5	100,8	103,2	98,3	115,5	107,5
	sept.	107,0	107,3	107,9	107,3	116,8	101,7	102,9	104,4	100,8	103,2	98,3	115,5	107,5
	oct.	105,4	103,9	106,6	107,2	117,1	102,0	102,6	104,6	100,8	103,4	97,5	115,5	107,0
	nov.	104,4	102,2	106,0	107,4	115,6	101,6	102,9	104,6	100,8	103,5	97,5	115,5	107,0
	dec.	104,3	102,1	104,4	107,1	115,0	101,9	102,7	104,6	100,8	103,5	97,5	115,4	106,6
2021	jan.	105,4	103,2	106,0	107,8	117,4	103,2	103,4	105,0	100,8	103,6	97,5	115,4	108,6
	feb.	106,6	105,4	105,4	108,1	119,1	103,4	103,0	105,6	100,8	103,5	97,5	116,9	108,5
	mar.	106,2	104,6	104,9	108,1	118,6	103,6	102,6	105,6	100,8	104,1	97,5	116,8	108,5
	apr.	106,9	107,2	107,4	108,3	116,5	102,8	102,5	100,8	100,8	103,4	97,5	116,9	108,7
	may	107,4	108,4	106,0	108,3	116,9	102,8	102,4	101,0	100,8	103,7	97,5	116,9	108,6
	june	108,7	111,2	105,9	108,2	117,1	102,7	102,3	100,8	100,8	103,3	97,5	116,9	108,5
	jul.	110,5	114,7	105,7	108,5	117,6	103,1	102,7	100,8	100,8	103,4	97,5	116,9	108,6
	aug.	111,5	116,7	105,6	108,0	118,1	103,0	103,0	100,8	100,8	103,3	97,5	116,9	108,8
	sept.	110,6	114,8	105,9	108,3	117,6	103,5	102,5	100,9	100,8	103,3	97,5	116,9	108,7
	oct.	109,2	112,1	107,1	108,0	117,0	103,5	102,1	100,8	100,8	103,4	97,6	116,9	108,3
	nov.	109,0	111,4	107,1	108,3	117,3	103,4	102,0	101,1	100,8	103,6	97,6	116,9	108,3
	dec.	109,4	112,5	105,4	108,1	116,8	103,5	102,7	101,1	100,8	103,4	97,6	116,8	108,3
2022	jan.	111,0	114,9	105,0	110,6	117,2	104,2	105,7	101,3	100,8	103,2	97,6	116,5	109,4
	feb.	111,7	116,3	105,0	110,7	116,7	104,2	105,8	101,3	101,3	103,1	97,6	116,5	109,8
	mar.	111,8	116,4	106,3	110,6	117,8	104,1	106,1	101,4	101,3	103,2	97,6	116,5	109,7
	apr.	112,6	117,5	106,9	110,8	120,3	104,1	106,2	101,8	101,8	103,3	97,6	116,6	109,9
	may	113,3	118,8	106,9	111,0	120,6	104,2	106,3	101,8	101,8	103,4	97,6	116,6	110,1
	june	113,8	120,1	107,4	111,0	119,2	104,0	105,8	101,7	101,6	103,8	97,6	116,6	109,6

Sources: NSI, BCEAO

Table 11.1.7.b Year-over-year change in the aggregate index and contributions of the HICP functions – NIGER

		Functions (Percentage points)												
Change (%)		1	2	3	4	5	6	7	8	9	10	11	12	
2021	apr.	3,3	3,3	0,0	0,1	0,1	0,1	0,0	-0,3	0,0	0,0	0,0	0,1	0,0
	may	2,9	2,9	0,0	0,1	0,1	0,1	0,0	-0,3	0,0	0,0	0,0	0,1	0,0
	june	3,8	4,0	0,0	0,1	0,0	0,1	0,0	-0,3	0,0	0,0	0,0	0,1	0,0
	jul.	3,7	3,8	0,0	0,1	0,0	0,1	0,0	-0,3	0,0	0,0	0,0	0,1	0,0
	aug.	3,7	3,7	0,0	0,1	0,1	0,1	0,0	-0,3	0,0	0,0	0,0	0,1	0,0
	sept.	3,4	3,3	0,0	0,1	0,0	0,2	0,0	-0,3	0,0	0,0	0,0	0,1	0,0
	oct.	3,6	3,7	0,0	0,1	0,0	0,1	0,0	-0,3	0,0	0,0	0,0	0,1	0,0
	nov.	4,3	4,3	0,0	0,1	0,1	0,2	0,0	-0,3		0,0	0,0	0,1	0,0
	dec.	4,9	4,8	0,0	0,1	0,1	0,1		-0,3	0,0	0,0	0,0	0,1	0,0
2022	jan.	5,4	5,4	0,0	0,2	0,0	0,1	0,1	-0,3		0,0	0,0	0,0	0,0
	feb.	4,8	5,0	0,0	0,2	-0,1	0,1	0,1	-0,4	0,0	0,0	0,0	0,0	0,0
	mar.	5,2	5,4	0,0	0,2	-0,1	0,0	0,1	-0,4	0,0	0,0	0,0	0,0	0,0
	apr.	5,4	4,6	0,0	0,2	0,2	0,1	0,1	0,1	0,0	0,0	0,0	0,0	0,0
	may	5,5	4,6	0,0	0,2	0,2	0,1	0,1	0,1	0,0	0,0	0,0	0,0	0,0
	june	4,7	3,8	0,0	0,2	0,1	0,1	0,1	0,1	0,0	0,0	0,0	0,0	0,0

Sources: NSI, BCEAO

1 : Food and non-alcoholic beverages

2 : Alcoholic beverages, Tobacco and Narcotics

3 : Clothing

4 : Housing

5 : Furnishings

6 : Health

7 : Transport

8 : Communication

9 : Recreation and culture

10 : Education

11 : Restaurants and Hotels

12 : Miscellaneous goods

Table 11.1.8.a Harmonized index of consumer prices – SENEGAL (Baseline 100=2014)

		Functions												
Aggregate index		1	2	3	4	5	6	7	8	9	10	11	12	
2017		103,2	107,6	100,6	101,3	97,5	102,5	104,9	97,8	94,2	98,9	104,9	102,8	100,1
2018		103,7	108,2	104,1	101,5	98,0	103,5	105,4	97,9	88,9	100,1	105,9	102,3	100,6
2019		104,8	108,9	115,0	101,9	98,1	103,8	106,1	98,9	88,9	101,1	108,0	103,6	100,8
2020		107,4	112,8	115,3	102,2	99,3	104,7	107,2	103,1	89,9	101,5	109,1	105,7	102,4
2021		109,7	116,2	116,0	103,0	100,8	107,8	108,3	105,5	86,6	101,6	111,0	108,1	105,0
2020	june	105,9	109,8	115,4	101,8	99,3	104,6	106,9	105,8	89,3	101,5	108,8	105,2	101,9
	jul.	106,9	111,7	115,3	102,0	99,4	104,6	107,2	103,9	91,6	101,6	108,8	105,7	102,0
	aug.	109,2	116,4	115,7	102,1	99,5	104,7	107,7	104,1	89,8	101,3	108,8	105,9	102,1
	sept.	109,5	116,8	115,6	101,9	99,4	105,0	107,5	104,0	91,5	101,5	108,8	106,0	102,7
	oct.	109,7	117,4	115,5	101,7	99,5	104,9	107,3	103,7	88,8	101,4	108,8	106,1	102,8
	nov.	109,1	116,0	115,5	102,3	99,5	104,9	107,9	103,0	90,4	101,5	110,6	106,2	103,3
	dec.	108,4	114,5	115,3	101,9	99,8	105,8	108,2	103,0	86,7	101,4	110,6	106,9	103,6
2021	jan.	106,9	111,1	115,4	103,2	99,5	106,5	108,4	103,4	88,5	101,3	110,6	107,3	103,9
	feb.	107,4	112,3	115,5	102,7	99,6	106,6	107,5	103,8	87,3	101,4	110,6	107,3	104,2
	mar.	106,9	110,9	115,3	102,6	100,2	106,6	107,8	104,5	88,6	101,3	110,6	107,3	104,4
	apr.	107,1	111,5	115,4	101,2	100,3	107,0	108,0	104,6	88,2	101,6	110,6	107,2	104,7
	may	107,5	111,9	115,4	101,6	100,3	107,1	108,1	106,2	88,4	101,5	110,6	107,3	104,6
	june	108,0	112,9	116,2	102,8	100,4	107,4	108,9	106,3	85,4	101,3	110,6	107,6	105,0
	jul.	110,1	116,9	116,4	103,5	100,5	108,2	108,1	106,0	85,2	101,4	110,6	107,7	105,2
	aug.	112,1	120,9	116,4	103,4	100,6	108,2	108,6	106,1	84,9	101,5	110,6	107,8	105,2
	sept.	112,8	122,0	116,6	103,5	101,5	108,4	108,3	106,2	86,4	101,4	110,6	108,8	105,2
	oct.	113,2	122,5	116,5	103,5	102,0	108,6	108,7	106,0	85,9	101,9	112,3	109,0	105,5
	nov.	112,4	120,5	116,6	103,6	102,3	109,2	108,6	106,0	86,4	102,0	112,3	110,1	105,9
	dec.	112,5	120,6	116,7	104,0	102,4	109,3	109,0	106,7	84,2	102,1	112,3	110,4	105,9
2022	jan.	112,8	121,3	116,8	104,2	102,4	109,6	109,2	106,6	82,2	102,3	112,3	110,8	106,0
	feb.	114,4	124,2	117,6	104,4	102,5	110,0	109,5	106,6	83,5	102,3	112,3	111,2	106,3
	mar.	113,5	122,2	118,1	104,6	102,7	110,2	109,8	106,9	83,3	102,5	112,3	111,9	106,5
	apr.	114,6	124,1	118,8	105,3	103,4	110,9	109,0	107,2	82,0	102,4	112,3	112,6	107,0
	may	115,5	125,4	119,3	105,8	103,9	111,4	110,0	107,1	83,3	102,5	112,3	112,9	107,1
	june	117,6	128,8	120,2	106,0	104,3	111,9	109,4	108,1	84,4	111,0	112,3	113,7	107,4

Sources: NSI, BCEAO

Table 11.1.8.b Change in the aggregate index and contributions of the HICP functions – SENEGAL

		Functions (Percentage points)												
Change (%)		1	2	3	4	5	6	7	8	9	10	11	12	
2021	apr.	0,3	-0,1	0,0	-0,1	0,1	0,1	0,0	0,1	-0,1	0,0	0,0	0,1	0,1
	may	1,3	0,8	0,0	0,0	0,1	0,1	0,0	0,0	-0,1	0,0	0,0	0,1	0,1
	june	2,0	1,4	0,0	0,1	0,1	0,1	0,1	0,0	-0,1	0,0	0,0	0,1	0,1
	jul.	2,9	2,3	0,0	0,1	0,1	0,2	0,0	0,1	-0,2	0,0	0,0	0,1	0,1
	aug.	2,6	1,9	0,0	0,1	0,1	0,2	0,0	0,1	-0,2	0,0	0,0	0,1	0,1
	sept.	3,0	2,2	0,0	0,1	0,3	0,2	0,0	0,1	-0,2	0,0	0,0	0,1	0,1
	oct.	3,2	2,1	0,0	0,1	0,3	0,2	0,0	0,1	-0,1	0,0	0,1	0,1	0,1
	nov.	3,0	1,9	0,0	0,1	0,3	0,2	0,0	0,2	-0,1	0,0	0,0	0,1	0,1
	dec.	3,8	2,7	0,0	0,1	0,3	0,2	0,0	0,2	-0,1	0,0	0,0	0,1	0,1
2022	jan.	5,5	4,5	0,0	0,1	0,4	0,1	0,0	0,2	-0,2	0,0	0,0	0,1	0,1
	feb.	6,5	5,3	0,0	0,1	0,4	0,2	0,1	0,1	-0,1	0,0	0,0	0,1	0,1
	mar.	6,2	5,0	0,0	0,1	0,3	0,2	0,1	0,1	-0,2	0,0	0,0	0,2	0,1
	apr.	7,0	5,6	0,0	0,3	0,4	0,2	0,0	0,1	-0,2	0,0	0,0	0,2	0,1
	may	7,4	6,0	0,0	0,3	0,4	0,2	0,1	0,0	-0,2	0,0	0,0	0,2	0,1
	june	8,9	7,0	0,0	0,2	0,5	0,2	0,0	0,1	0,0	0,3	0,0	0,2	0,1

Sources: NSI, BCEAO

1 : Food and non-alcoholic beverages

2 : Alcoholic beverages, Tobacco and Narcotics

3 : Clothing

4 : Housing

5 : Furnishings

6 : Health

7 : Transport

8 : Communication

9 : Recreation and culture

10: Education

11: Restaurants and Hotels

12: Miscellaneous goods

Table 11.1.9.a Harmonized index of consumer prices – TOGO (Baseline 100=2014)

Functions														
	Aggregate index	1	2	3	4	5	6	7	8	9	10	11	12	
2017	102,4	107,8	99,9	106,8	98,5	104,5	96,3	91,8	93,0	103,3	100,2	103,5	101,8	
2018	103,4	108,1	100,5	105,0	97,9	105,2	99,9	93,2	94,2	102,2	104,0	107,7	102,4	
2019	104,1	107,6	101,8	105,4	98,6	108,7	102,6	96,7	91,7	102,1	106,7	109,4	103,8	
2020	106,0	111,2	106,5	107,1	99,5	109,6	103,6	92,8	95,9	102,5	110,9	111,3	106,6	
2021	110,8	122,2	108,1	107,7	100,4	111,2	103,5	93,2	101,8	104,0	110,8	114,6	108,2	
2020	june	105,9	113,7	106,0	107,1	96,1	109,7	103,9	90,9	92,0	102,4	110,7	110,7	105,5
	jul.	106,5	113,9	105,7	107,5	98,4	109,8	103,0	90,5	96,5	102,5	110,3	110,9	106,6
	aug.	105,7	111,5	106,8	107,5	98,0	109,8	103,1	90,4	96,4	102,6	110,4	111,1	106,7
	sept.	105,7	110,2	108,7	107,8	98,8	109,9	103,5	90,4	95,9	102,7	110,4	113,1	106,4
	oct.	105,4	109,0	109,8	107,9	99,1	110,1	102,8	90,4	95,9	102,7	110,8	113,1	107,4
	nov.	105,9	110,1	108,9	107,9	99,5	109,7	103,0	90,3	96,7	102,5	112,6	113,2	107,8
	dec.	107,2	112,4	109,9	107,8	101,4	110,1	103,2	90,3	101,8	102,5	112,6	113,1	108,8
2021	jan.	107,4	113,1	107,4	107,5	100,4	110,6	103,7	90,3	101,8	102,1	112,5	113,8	108,0
	feb.	107,5	113,1	109,7	107,5	100,9	110,7	103,7	90,7	101,8	101,8	112,4	114,1	107,7
	mar.	106,8	111,1	107,0	107,6	99,9	111,0	102,9	90,8	101,8	104,0	112,4	113,9	107,7
	apr.	109,7	119,6	106,0	107,5	100,4	110,9	103,4	90,8	101,8	104,0	112,4	114,0	108,0
	may	110,7	123,0	104,7	107,7	100,0	111,3	103,6	90,8	101,8	104,1	112,5	113,8	107,7
	june	112,5	127,2	108,7	107,4	99,7	111,3	103,2	93,9	101,8	104,0	112,0	114,8	107,9
	jul.	113,7	130,4	108,8	107,5	100,0	111,4	103,1	95,2	101,8	104,1	112,0	114,9	108,2
	aug.	113,0	128,3	111,1	107,6	98,4	111,3	104,2	95,2	101,8	104,4	111,4	115,3	108,0
	sept.	111,7	124,0	109,2	107,8	100,2	111,4	103,1	95,2	101,9	104,7	107,7	115,7	108,4
	oct.	111,6	123,7	110,1	108,0	100,4	111,4	103,6	95,2	101,8	104,8	107,9	115,1	109,0
	nov.	111,6	123,2	105,9	108,0	101,3	111,5	103,7	95,3	101,8	104,8	108,1	115,0	108,9
	dec.	113,8	129,1	109,0	108,2	103,2	111,5	103,4	95,2	101,8	104,8	108,1	115,0	109,1
2022	jan.	115,4	132,1	108,5	110,9	105,1	112,8	103,1	95,5	101,8	107,2	108,4	115,7	110,0
	feb.	116,6	133,3	110,6	111,0	108,8	113,8	103,6	96,0	101,8	111,8	108,8	115,9	110,6
	mar.	116,1	132,3	110,8	111,2	106,7	114,1	103,8	96,6	101,7	111,8	109,2	116,1	110,6
	apr.	117,9	135,9	109,2	111,7	106,4	115,1	104,2	100,7	101,7	112,4	109,2	117,0	111,3
	may	119,6	139,8	112,6	111,8	105,0	116,0	104,5	102,3	101,6	112,4	109,2	118,9	111,8
	june	120,1	140,2	111,4	112,4	107,0	117,2	104,0	103,0	101,6	112,9	109,2	119,3	111,5

Sources: NSI, BCEAO

Table 11.1.9.b Year-over-year change in the aggregate index and contributions of the HICP functions – TOGO

Functions (Percentage points)														
	Change (%)	1	2	3	4	5	6	7	8	9	10	11	12	
2021	jan.	1,9	1,6	0,0	0,1	-0,3	0,0	0,0	-0,7	0,3	0,0	0,0	0,5	0,1
	feb.	2,1	1,6	0,1	0,1	-0,2	0,0	0,0	-0,6	0,3	0,0	0,0	0,6	0,1
	mar.	0,8	0,4	0,0	0,1	-0,2	0,0	0,0	-0,6	0,3	0,0	0,0	0,5	0,1
	apr.	3,0	1,8	0,0	0,1	0,1	0,0	0,0	-0,4	0,6	0,0	0,0	0,5	0,1
	may	3,8	2,5	0,0	0,1	0,4	0,0	0,0	-0,4	0,5	0,0	0,0	0,5	0,0
	june	6,2	3,9	0,0	0,0	0,5	0,0	0,0	0,3	0,6	0,0	0,0	0,6	0,1
	jul.	6,8	4,8	0,0	0,0	0,2	0,0	0,0	0,5	0,3	0,0	0,0	0,5	0,1
	aug.	6,8	4,9	0,0	0,0	0,1	0,0	0,0	0,5	0,3	0,0	0,0	0,6	0,1
	sept.	5,7	4,1	0,0	0,0	0,2	0,0	0,0	0,5	0,4	0,0	0,0	0,3	0,1
	oct.	5,9	4,4	0,0	0,0	0,2	0,0	0,0	0,5	0,4	0,0	-0,1	0,3	0,1
	nov.	5,3	3,9	0,0	0,0	0,2	0,0	0,0	0,5	0,3	0,1	-0,1	0,2	0,0
	dec.	6,1	4,9	0,0	0,0	0,2	0,0	0,0	0,5	0,0	0,1	-0,1	0,2	0,0
2022	jan.	7,5	5,5	0,0	0,3	0,6	0,1	0,0	0,5	0,0	0,1	-0,1	0,2	0,1
	feb.	8,4	5,9	0,0	0,3	0,9	0,1	0,0	0,6	0,0	0,2	-0,1	0,2	0,1
	mar.	8,8	6,3	0,0	0,3	0,8	0,1	0,0	0,6	0,0	0,2	-0,1	0,3	0,1
	apr.	7,5	4,5	0,0	0,3	0,7	0,1	0,0	1,0	0,0	0,2	-0,1	0,4	0,1
	may	8,0	4,5	0,1	0,3	0,6	0,1	0,0	1,2	0,0	0,2	-0,1	0,7	0,2
	june	6,8	3,3	0,0	0,4	0,9	0,1	0,0	0,9	0,0	0,2	0,0	0,6	0,2

Sources: NSI, BCEAO

1 : Food and non-alcoholic beverages

2 : Alcoholic beverages, Tobacco and Narcotics

3 : Clothing

4 : Housing

5 : Furnishings

6 : Health

7 : Transport

8 : Communication

9 : Recreation and culture

10 : Education

11 : Restaurants and Hotels

12 : Miscellaneous goods

Table 11.2 Trend in core inflation year over year (as a %)

	Benin	Burkina	Côte d'Ivoire	Guinea-Bissau	Mali	Niger	Senegal	Togo	Union
2017	-1,2	2,5	-0,4	1,0	2,2	3,0	2,1	0,4	0,8
2018	1,3	0,3	0,8	-0,3	3,0	-0,9	-0,2	1,6	0,8
2019	0,7	0,1	1,2	-0,6	-1,2	-1,4	0,9	0,2	0,3
2020	3,2	0,5	1,9	0,6	-0,6	1,3	1,5	2,0	1,4
2021	0,4	0,8	2,9	0,1	1,8	1,5	1,1	2,7	1,9
2020									
apr.	2,1	0,3	1,0	0,7	-1,7	1,7	1,9	1,7	0,9
may	2,9	0,0	1,4	0,7	-1,7	1,6	1,8	2,0	1,1
june	4,4	0,8	2,6	0,9	-1,7	1,6	1,4	1,5	1,6
jul.	4,9	0,2	1,9	0,8	1,0	2,1	1,6	1,5	1,7
aug.	3,3	1,2	1,4	0,8	-0,1	1,4	1,3	2,2	1,4
Sept.	2,9	0,7	1,6	1,1	0,4	1,3	1,4	3,0	1,5
Oct.	3,6	0,7	2,2	0,6	1,1	0,8	1,2	3,1	1,7
Nov.	3,7	0,6	1,9	0,7	0,6	1,6	1,4	2,5	1,6
dec.	2,7	0,4	2,9	0,6	0,1	1,5	1,3	3,7	1,9
2021									
Jan.	1,0	0,5	2,2	0,7	0,7	1,8	1,5	2,7	1,6
feb.	-0,2	1,0	3,0	0,4	0,4	1,8	1,3	3,0	1,8
mar.	0,7	0,9	3,2	0,2	3,3	1,9	1,4	2,6	2,3
apr.	1,0	1,1	3,5	0,0	4,1	1,2	1,1	3,4	2,4
may	1,4	1,9	4,0	0,7	4,1	1,4	1,5	3,0	2,8
june	2,4	1,6	2,9	1,4	4,1	2,1	2,5	3,8	2,7
jul.	1,2	1,4	3,4	2,9	0,3	2,9	2,3	4,1	2,5
aug.	0,2	2,1	3,8	3,2	3,7	2,9	3,0	4,4	3,1
Sept.	1,3	3,1	4,0	2,8	4,5	2,5	4,0	3,8	3,5
oct.	0,9	3,3	3,6	3,3	4,6	2,3	3,9	3,9	3,4
nov.	1,0	3,7	3,8	4,8	5,2	2,5	4,3	3,2	3,7
dec.	2,2	4,2	3,5	4,4	9,1	3,3	4,8	2,9	4,3
2022									
Jan.	4,6	3,4	3,8	5,0	8,0	2,8	4,3	3,8	4,3
feb.	1,1	3,5	3,3	5,7	6,8	3,3	5,4	4,3	4,0
mar.	1,5	4,5	3,5	6,4	9,2	3,3	5,2	4,5	4,5
apr.	1,4	4,8	3,7	6,7	7,0	4,4	5,9	4,8	4,6
may	1,8	5,1	3,4	6,8	6,3	4,4	5,7	5,6	4,5
june	0,5	5,6	4,5	8,5	4,4	4,1	6,3	5,7	4,7

Sources: NSI, BCEAO

**11.1 Trend in the HICP index and core inflation in WAEMU
(Year over year as a percentage)**

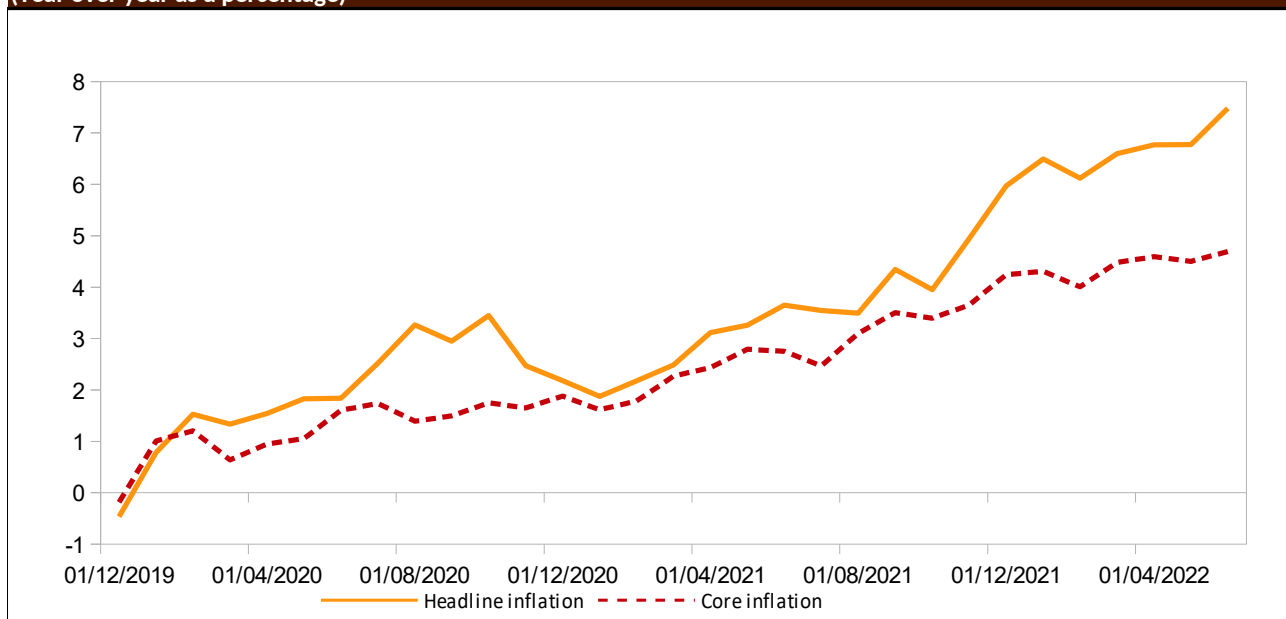

Sources: NSI, BCEAO

Table 11.3 Price of super gasoline at the pump in WAEMU countries (CFA F/Litre)

		Benin	Burkina Faso	Côte d'Ivoire	Guinea-Bissau	Mali	Niger	Senegal	Togo
2020	apr.	505	640	595	658	693	540	775	508
	may	505	610	570	658	671	540	775	425
	june	505	610	580	658	671	540	775	425
	jul.	505	610	600	658	678	540	775	425
	aug.	505	610	600	658	678	540	775	425
	Sept.	505	615	600	658	678	540	775	425
	Oct.	505	615	600	658	673	540	775	425
	Nov.	505	605	600	658	663	540	775	425
	dec.	505	605	600	658	663	540	775	425
	2021	Jan.	505	605	600	658	663	540	775
feb.		505	605	600	658	663	540	775	425
mar.		505	615	600	658	663	540	775	425
apr.		505	615	615	658	663	540	775	425
may		505	615	615	658	663	540	775	425
june		505	615	615	658	663	540	775	505
jul.		505	615	615	658	663	540	775	505
aug.		505	615	615	658	663	540	775	505
Sept.		505	615	615	658	663	540	775	505
oct.		520	615	615	658	663	540	775	505
nov.		520	615	615	658	663	540	775	505
dec.		520	615	615	658	663	540	775	505
2022	janv.	520	615	615	658	663	540	775	505
	févr.	545	615	635	658	663	540	775	505
	mars.	600	615	635	658	762	540	775	595
	apr.	600	615	695	760	762	540	775	595
	may	600	670	695	760	762	540	775	616
	june	600	715	735	760	800	540	875	625

Sources: BCEAO



BCEAO

BANQUE CENTRALE DES ETATS
DE L'AFRIQUE DE L'OUEST

Avenue Abdoulaye Fadiga
BP 3108 - Dakar - Sénégal
www.bceao.int