



**BCEAO**

BANQUE CENTRALE DES ETATS  
DE L'AFRIQUE DE L'OUEST

**QUARTERLY STATISTICAL BULLETIN**

**SECOND QUARTER 2023**



<b>TABLE OF CONTENTS</b>		<b>PAGES</b>
<b>1</b>	<b>MONEY MARKET</b>	<b>3</b>
1.1	BCEAO interest rate	3
1.2	Money market rate	3
1.3	Central Bank financial assistance	4
1.4	Volumes and rates of transactions on the interbank market	5
<b>2</b>	<b>MONETARY STATISTICS</b>	<b>6</b>
2.1	Integrated monetary position	6
<b>3</b>	<b>DEPOSIT AND LENDING RATES</b>	<b>11</b>
3.1	Lending rate	11
3.2	Interest rate on new deposits	11
3.3	Distribution of lending rates by sector	12
<b>4</b>	<b>PUBLIC FINANCES</b>	<b>13</b>
4.1	Statement of government financial transactions (SGFT)	13
<b>5</b>	<b>TREASURY BILLS AND BONDS</b>	<b>16</b>
5.1	Rates on the treasury bills and bonds markets	16
5.2	Issues of treasury bills	16
<b>6</b>	<b>STOCK EXCHANGE</b>	<b>17</b>
6.1	BRVM indexes	17
6.2	Market capitalization, volume and value of BRVM transactions	18
<b>7</b>	<b>SHORT-TERM BUSINESS INDICATORS</b>	<b>19</b>
7.1	Industrial production index	19
7.2	Retail trade turnover index	20
7.3	Business production capacity utilization rate	21
<b>8</b>	<b>PRODUCTION</b>	<b>22</b>
8.1	Cereal production	22
8.2	Nominal gross domestic product	23
8.3	Investment rate	23
8.4	Domestic savings rate	23
8.5	Weight of the business sectors	24
8.6	Change in real GDP	24
<b>9</b>	<b>INTERNATIONAL ENVIRONMENT</b>	
9.1	Real effective exchange rate	25
9.2	Nominal effective interest rate	25
9.3	Bilateral exchange rates	26
9.4	Global commodities prices	28
<b>10</b>	<b>FOREIGN TRADE</b>	<b>30</b>
10.1	Exports	30
10.2	Imports	30
10.3	Balances of payments	31
<b>11</b>	<b>PRICES</b>	<b>36</b>
11.1	Harmonized Index of Consumer Prices	36
11.2	Core inflation	45
11.3	Fuel prices at the pump	46

## 1. MONEY MARKET

**Table 1.1 BCEAO interest rates**

(Levels as a percentage and change in percentage points)

Date of change		Marginal lending rate		Minimum bid rate on cash injections	
		Level	change	Level	change
2016	Dec-16	4,50	1,00	2,50	
2020	June-24	4,00	-0,50	2,00	-0,50
2022	June-16	4,25	0,25	2,25	0,25
	Sept-16	4,50	0,25	2,25	0,25
	Dec-16	4,75	0,25	2,75	0,25
2023	Mar-16	5,00	0,25	3,00	0,25

Source: BCEAO.

**Table 1.2 Money market rate**

(For liquidity injections with one-week maturities, levels in % and variations in percentage points)

		Weighted average money market rate		Average marginal interest rate	
		Level	change	Level	change
2022	june	2,1266	0,1266	2,1266	0,1266
	jul.	2,2500	0,1234	2,2500	0,1234
	aug.	2,2500		2,2500	
	sept	2,3819	0,1319	2,3819	0,1319
	oct.	2,5000	0,1181	2,5000	0,1181
	nov.	2,5000		2,5000	
	déc.	2,6279	0,1279	2,6279	0,1279
2023	jan	2,7500	0,1221	2,7500	0,1221
	feb.	3,3111	0,5611	2,7623	0,0123
	mar	4,7925	1,4814	4,2622	1,4999
	apr.	5,0000	0,2075	5,0000	0,7378
	may	5,0000		5,0000	
	june	4,8350	-0,1650	4,4952	-0,5048

Source: BCEAO.

**Table 1.3 Central Bank financial assistance through its tender windows**

(Amounts in billions of CFA F)

Date	One-week auctions				One-month auctions			
	Amount put up for auction	Advances granted	Marginal lending rate	Weighted average interest rate	Amount put up for auction	Advances granted	Marginal lending rate	Weighted average interest rate
4-Apr	6 851	6 080,0	5,0000%	5,0000%				
April-23 11-Apr	6 822	6 150,0	5,0000%	5,0000%				
18-Apr	6 717	6 175,0	5,0000%	5,0000%				
25-Apr	6 990	6 250,0	5,0000%	5,0000%	1965,6	1625,0	5,0000%	5,0000%
2-May	6 890	6 250,0	5,0000%	5,0000%				
9-May	6 619	6 300,0	5,0000%	5,0000%				
May-23 15-May	6 552	6 300,0	5,0000%	5,0000%				
23-May	6 682	6 300,0	5,0000%	5,0000%				
30-May	6 949	6 500,0	5,0000%	5,0000%	1780,9	1525,0	5,0000%	5,0000%
6-June	6 885	6 500,0	5,0000%	5,0000%				
June-23 13-June	6 750	6 500,0	5,0000%	5,0000%				
20-June	7 124	6 550,0	5,0000%	5,0000%				
27-June	7 282	6 600,0	3,0000%	4,3463%	1822,9	1425,0	5,0000%	5,0000%

Source: BCEAO.

**Graph 1.1 BCEAO assistance and bank liquidity**

(In billions of CFA F)

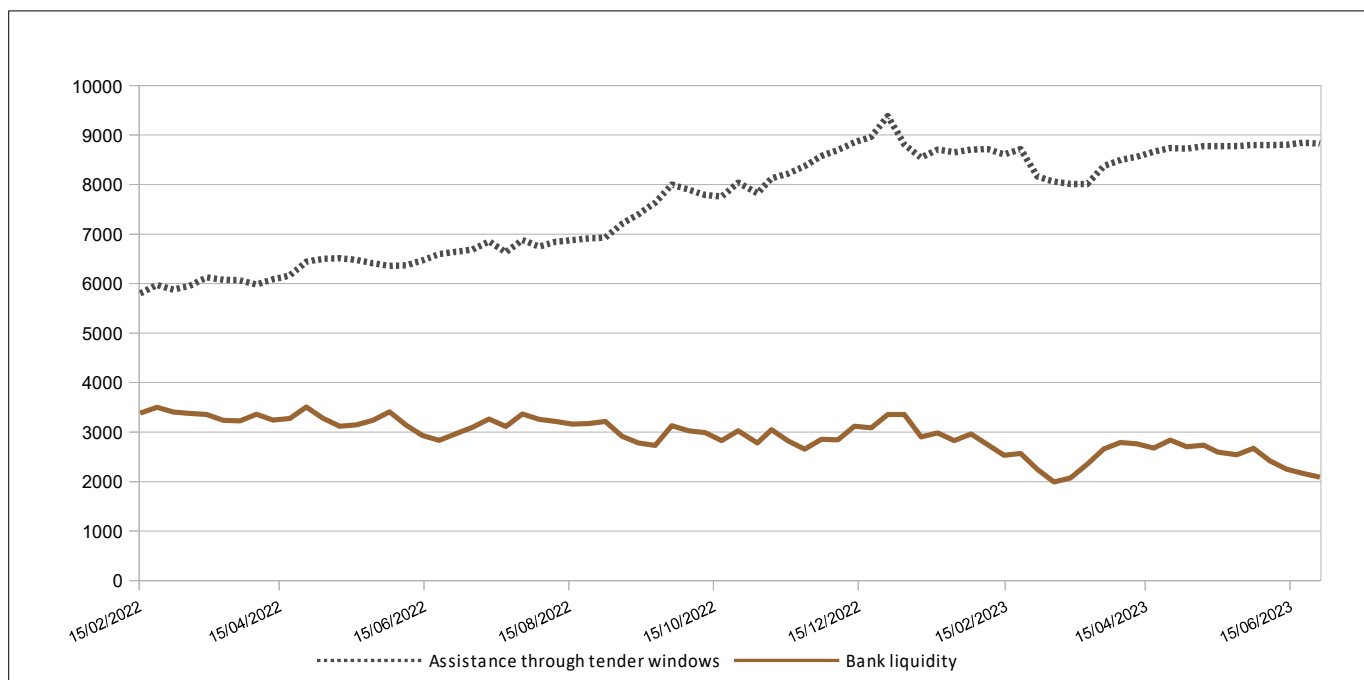

Source: BCEAO.

**Table 1.4 Volumes and rates of transactions on the WAEMU interbank market  
(Amounts in billions of CFA F)**

Date	Volume of transactions across all compartments	One-day rates	One-week rates
April-23	4-Apr	583,28	5,7001%
	11-Apr	791,93	5,6851%
	18-Apr	642,52	5,4285%
	25-Apr	727,20	4,9140%
May-23	2-May	655,87	5,7307%
	9-May	639,24	5,6922%
	15-May	712,45	5,2788%
	23-May	603,45	5,4478%
	30-May	718,77	5,6761%
June-23	6-June	707,22	5,6189%
	13-June	971,34	5,5609%
	20-June	777,94	4,4115%
	27-June	621,31	4,8170%

Source: BCEAO.

**Graph 1.2 Rates on the interbank market and key BCEAO interest rates  
(As a percentage)**

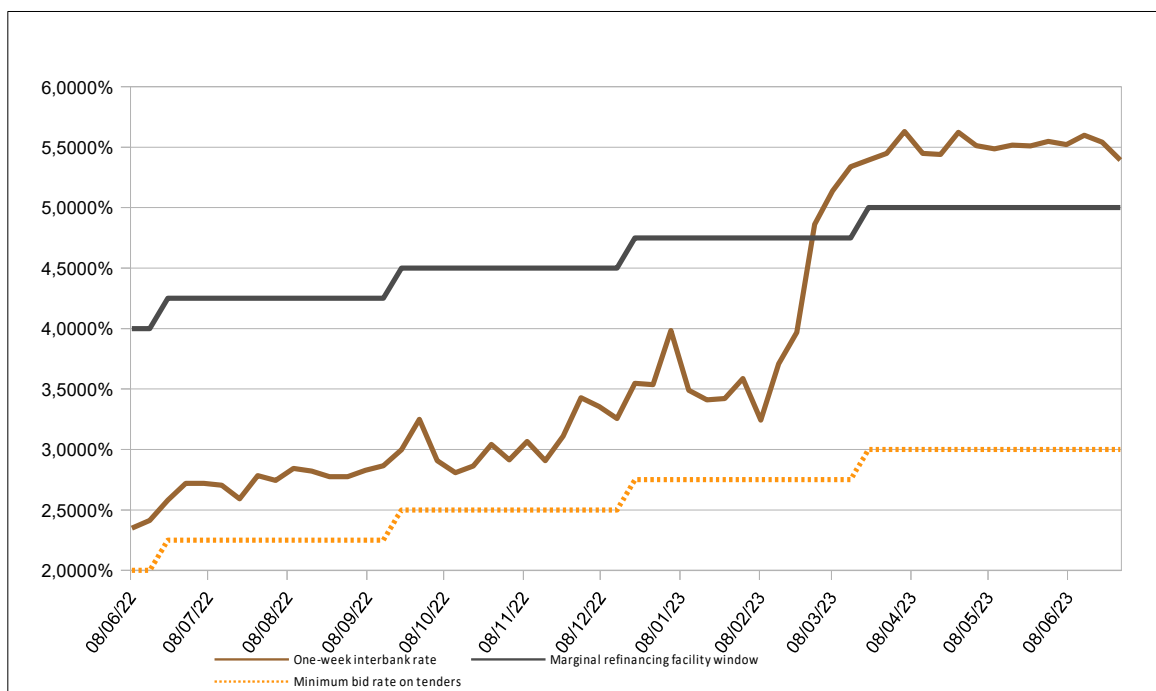

Source: BCEAO.

## 2. MONETARY STATISTICS

**Table 2.1 BENIN- Integrated monetary situation**

(Outstanding at the end of the period, in millions of CFA francs, except where otherwise indicated)

	2Q2022	3Q2022	4Q2022	1Q2023	2Q2023	2Q23/2Q22 (en %)
<b>BROAD MONEY SUPPLY</b>						
Currency outside banks	845,90	819,18	861,99	851,67	857,00	1,3
Transferable deposits	1 339,31	1 385,24	1 666,35	1 644,87	1 655,80	23,6
<b>M1</b>	<b>2 185,21</b>	<b>2 204,42</b>	<b>2 528,34</b>	<b>2 496,54</b>	<b>2 512,80</b>	<b>15,0</b>
Other deposits included in the money stock (1)	1 078,19	1 072,74	1 099,91	1 025,97	1 076,40	-0,2
<b>MONEY SUPPLY (M2)</b>	<b>3 263,40</b>	<b>3 277,16</b>	<b>3 628,26</b>	<b>3 522,51</b>	<b>3 589,20</b>	<b>10,0</b>
<b>MONEY SUPPLY COUNTERPARTS</b>						
<b>Net foreign assets</b>	<b>2 126,10</b>	<b>2 141,70</b>	<b>2 146,88</b>	<b>1 917,14</b>	<b>2 045,20</b>	<b>-3,8</b>
BCEAO	99,31	58,40	-171,56	-447,95	-375,10	-477,7
Banks	2 026,79	2 083,30	2 318,44	2 365,09	2 420,30	19,4
<b>Domestic claims</b>	<b>1 682,30</b>	<b>1 716,32</b>	<b>2 119,72</b>	<b>2 168,74</b>	<b>2 167,90</b>	<b>28,9</b>
Net claims on the central government	-158,48	-108,02	3,39	6,39	-59,60	-62,4
BCEAO	-76,45	-71,75	53,27	259,03	86,90	-213,7
Banks	-82,03	-36,27	-49,88	-252,64	-146,50	78,6
Claims on other sectors	1 840,78	1 824,34	2 116,33	2 162,35	2 227,50	21,0
BCEAO	3,50	3,35	3,06	3,00	3,00	-14,3
Banks	1 837,28	1 820,98	2 113,27	2 159,35	2 224,60	21,1
<b>Non-monetary liabilities (2)</b>	<b>538,20</b>	<b>597,72</b>	<b>625,37</b>	<b>623,52</b>	<b>651,50</b>	<b>21,1</b>
<b>Other items (net) (3)</b>	<b>6,80</b>	<b>-16,86</b>	<b>12,98</b>	<b>-60,16</b>	<b>-27,50</b>	<b>-504,2</b>
<b>TOTAL COUNTERPARTS OF M2 (4)</b>	<b>3 263,40</b>	<b>3 277,16</b>	<b>3 628,26</b>	<b>3 522,51</b>	<b>3 589,20</b>	<b>10,0</b>

Source: BCEAO.

**Table 2.2 BURKINA FASO - Integrated monetary situation**

(Outstanding at the end of the period, in billions of CFA francs, except where otherwise indicated)

	2Q2022	3Q2022	4Q2022	1Q2023	2Q2023	2Q23/2Q22 (en %)
<b>BROAD MONEY SUPPLY</b>						
Currency outside banks	825,14	738,00	828,75	858,64	923,50	11,9
Transferable deposits	2 726,06	2 682,88	2 813,94	2 550,62	2 690,50	-1,3
<b>M1</b>	<b>3 551,19</b>	<b>3 420,89</b>	<b>3 642,69</b>	<b>3 409,26</b>	<b>3 614,00</b>	<b>1,8</b>
Other deposits included in the money stock (1)	2 084,74	2 118,17	2 074,18	1 969,39	2 131,00	2,2
<b>MONEY SUPPLY (M2)</b>	<b>5 635,94</b>	<b>5 539,06</b>	<b>5 716,87</b>	<b>5 378,65</b>	<b>5 744,90</b>	<b>1,9</b>
<b>MONEY SUPPLY COUNTERPARTS</b>						
<b>Net foreign assets</b>	<b>2 297,10</b>	<b>2 259,38</b>	<b>1 972,07</b>	<b>1 657,75</b>	<b>1 870,30</b>	<b>-18,6</b>
BCEAO	-2,02	-153,48	-624,09	-391,69	-404,00	19914,6
Banks	2 299,12	2 412,86	2 596,16	2 049,44	2 274,30	-1,1
<b>Domestic claims</b>	<b>3 954,52</b>	<b>4 014,86</b>	<b>4 396,14</b>	<b>4 317,64</b>	<b>4 551,90</b>	<b>15,1</b>
Net claims on the central government	79,67	126,00	281,64	205,32	399,30	401,2
BCEAO	36,67	-127,97	60,57	22,29	117,20	219,6
Banks	43,00	253,97	221,07	183,03	282,10	556,1
Claims on other sectors	3 874,85	3 888,86	4 114,49	4 112,32	4 152,60	7,2
BCEAO	8,90	9,21	9,15	9,23	9,40	5,6
Banks	3 865,95	3 879,65	4 105,34	4 103,09	4 143,20	7,2
<b>Non-monetary liabilities (2)</b>	<b>1 122,25</b>	<b>1 237,96</b>	<b>1 187,88</b>	<b>1 185,43</b>	<b>1 262,60</b>	<b>12,5</b>
<b>Other items (net) (3)</b>	<b>-506,57</b>	<b>-502,78</b>	<b>-536,55</b>	<b>-588,69</b>	<b>-585,30</b>	<b>15,5</b>
<b>TOTAL COUNTERPARTS OF M2 (4)</b>	<b>5 635,94</b>	<b>5 539,06</b>	<b>5 716,87</b>	<b>5 378,65</b>	<b>5 744,90</b>	<b>1,9</b>

Source: BCEAO.

(1) Term deposits and special savings accounts opened in banks, interest-bearing deposits opened in the books of the Central Bank

(2) Comprising shares and other interests in deposit institutions and their non-monetary commitments to other sectors

(3) Comprising consolidation adjustments and the net balance of non-classified assets, particularly miscellaneous items and non-financial assets

(4) Total counterparts = Net foreign assets + Domestic claims - Non-monetary liabilities - Other items (net)

**Table 2.3 COTE D'IVOIRE - Integrated monetary position**  
(Outstanding at the end of the period, in billions of CFA francs, except where otherwise indicated)

	2Q2022	3Q2022	4Q2022	1Q2023	2Q2023	2Q23/2Q22 (en %)
<b>BROAD MONEY SUPPLY</b>						
<b>Currency outside banks</b>	<b>3 602,30</b>	<b>3 357,60</b>	<b>3 973,32</b>	<b>3 852,05</b>	<b>3 825,10</b>	<b>6,2</b>
Transferable deposits	7 089,29	7 392,35	8 195,62	8 144,04	8 220,30	16,0
<b>M1</b>	<b>10 691,59</b>	<b>10 749,95</b>	<b>12 168,94</b>	<b>11 996,08</b>	<b>12 045,40</b>	<b>12,7</b>
Other deposits included in the money stock (1)	4 729,76	4 764,56	4 709,68	4 771,72	4 986,40	5,4
<b>MONEY SUPPLY (M2)</b>	<b>15 421,36</b>	<b>15 514,51</b>	<b>16 878,62</b>	<b>16 767,80</b>	<b>17 031,80</b>	<b>10,4</b>
<b>MONEY SUPPLY COUNTERPARTS</b>						
<b>Net foreign assets</b>	<b>3 676,48</b>	<b>3 731,46</b>	<b>3 886,00</b>	<b>3 142,30</b>	<b>2 827,70</b>	<b>-23,1</b>
BCEAO	2 195,27	1 988,70	2 303,57	1 676,41	1 375,20	-37,4
Banks	1 481,21	1 742,76	1 582,43	1 465,90	1 452,50	-1,9
<b>Domestic claims</b>	<b>14 473,40</b>	<b>14 324,38</b>	<b>15 705,92</b>	<b>16 467,16</b>	<b>17 080,30</b>	<b>18,0</b>
Net claims on the central government	5 463,33	5 207,41	5 891,45	6 138,59	6 155,50	12,7
BCEAO	1 307,48	1 118,44	1 456,47	1 668,45	1 653,50	26,5
Banks	4 155,84	4 088,97	4 434,98	4 470,14	4 502,00	8,3
Claims on other sectors	9 010,07	9 116,97	9 814,47	10 328,57	10 924,80	21,3
BCEAO	8,49	8,01	7,82	8,80	8,90	4,8
Banks	9 001,58	9 108,96	9 806,65	10 319,77	10 915,90	21,3
<b>Non-monetary liabilities (2)</b>	<b>2 509,77</b>	<b>2 525,47</b>	<b>2 772,33</b>	<b>2 835,44</b>	<b>2 844,00</b>	<b>13,3</b>
<b>Other items (net) (3)</b>	<b>218,75</b>	<b>15,86</b>	<b>-59,04</b>	<b>6,22</b>	<b>32,30</b>	<b>-85,2</b>
<b>TOTAL COUNTERPARTS OF M2 (4)</b>	<b>15 421,36</b>	<b>15 514,51</b>	<b>16 878,62</b>	<b>16 767,80</b>	<b>17 031,80</b>	<b>10,4</b>

Source: BCEAO.

**Table 2.4 GUINEA-BISSAU - Integrated monetary position**  
(Outstanding at the end of the period, in billions of CFA francs, except where otherwise indicated)

	2Q2022	3Q2022	4Q2022	1Q2023	2Q2023	2Q23/2Q22 (en %)
<b>BROAD MONEY SUPPLY</b>						
<b>Currency outside banks</b>	<b>352,52</b>	<b>295,77</b>	<b>297,95</b>	<b>290,69</b>	<b>305,00</b>	<b>-13,5</b>
Transferable deposits	119,63	114,05	120,74	120,67	139,70	16,8
<b>M1</b>	<b>472,14</b>	<b>409,82</b>	<b>418,69</b>	<b>411,37</b>	<b>444,60</b>	<b>-5,8</b>
Other deposits included in the money stock (1)	71,58	77,29	80,82	83,11	81,50	13,9
<b>MONEY SUPPLY (M2)</b>	<b>543,72</b>	<b>487,11</b>	<b>499,51</b>	<b>494,48</b>	<b>526,20</b>	<b>-3,2</b>
<b>MONEY SUPPLY COUNTERPARTS</b>						
<b>Net foreign assets</b>	<b>325,73</b>	<b>269,17</b>	<b>266,87</b>	<b>242,13</b>	<b>249,00</b>	<b>-23,6</b>
BCEAO	222,36	157,09	165,91	152,16	156,50	-29,6
Banks	103,38	112,08	100,96	89,97	92,50	-10,5
<b>Domestic claims</b>	<b>276,49</b>	<b>277,48</b>	<b>288,47</b>	<b>300,96</b>	<b>320,00</b>	<b>15,7</b>
Net claims on the central government	84,75	83,34	97,42	102,93	118,00	39,2
BCEAO	62,66	66,08	64,81	70,62	70,30	12,2
Banks	22,09	17,26	32,60	32,32	47,70	115,9
Claims on other sectors	191,75	194,14	191,06	198,02	202,00	5,3
BCEAO	4,08	4,18	4,28	4,32	4,40	7,9
Banks	187,67	189,96	186,77	193,71	197,60	5,3
<b>Non-monetary liabilities (2)</b>	<b>51,98</b>	<b>51,49</b>	<b>66,95</b>	<b>64,98</b>	<b>65,30</b>	<b>25,6</b>
<b>Other items (net) (3)</b>	<b>6,52</b>	<b>8,04</b>	<b>-11,12</b>	<b>-16,37</b>	<b>-22,50</b>	<b>-444,9</b>
<b>TOTAL COUNTERPARTS OF M2 (4)</b>	<b>543,72</b>	<b>487,11</b>	<b>499,51</b>	<b>494,48</b>	<b>526,20</b>	<b>-3,2</b>

Source: BCEAO.

(1) Term deposits and special savings accounts opened in banks, interest-bearing deposits opened in the books of the Central Bank

(2) Comprising shares and other interests in deposit institutions and their non-monetary commitments to other sectors

(3) Comprising consolidation adjustments and the net balance of non-classified assets, particularly miscellaneous items and non-financial assets

(4) Total counterparts = Net foreign assets + Domestic claims - Non-monetary liabilities - Other items (net)



**Table 2.5 MALI- Integrated monetary situation****(Outstanding at the end of the period, in billions of CFA francs, except where otherwise indicated)**

	2Q2022	3Q2022	4Q2022	1Q2023	2Q2023	2Q23/2Q22 (en %)
<b>BROAD MONEY SUPPLY</b>						
<b>Currency outside banks</b>	<b>1 235,54</b>	<b>1 105,12</b>	<b>1 206,64</b>	<b>1 204,29</b>	<b>1 172,80</b>	<b>-5,1</b>
Transferable deposits	2 007,82	1 987,33	2 273,49	2 161,38	2 260,90	12,6
<b>M1</b>	<b>3 243,36</b>	<b>3 092,45</b>	<b>3 480,13</b>	<b>3 365,66</b>	<b>3 433,70</b>	<b>5,9</b>
Other deposits included in the money stock (1)	1 339,06	1 284,02	1 302,96	1 299,45	1 349,30	0,8
<b>MONEY SUPPLY (M2)</b>	<b>4 582,43</b>	<b>4 376,48</b>	<b>4 783,09</b>	<b>4 665,11</b>	<b>4 783,10</b>	<b>4,4</b>
<b>MONEY SUPPLY COUNTERPARTS</b>						
<b>Net foreign assets</b>	<b>940,29</b>	<b>142,02</b>	<b>508,42</b>	<b>365,72</b>	<b>332,70</b>	<b>-64,6</b>
BCEAO	484,56	-56,55	8,46	-86,97	-160,70	-133,2
Banks	455,73	198,56	499,95	452,69	493,30	8,2
<b>Domestic claims</b>	<b>4 303,29</b>	<b>5 116,09</b>	<b>5 085,72</b>	<b>5 068,02</b>	<b>5 299,80</b>	<b>23,2</b>
Net claims on the central government	877,08	1 412,26	1 339,69	1 393,16	1 542,70	75,9
BCEAO	408,17	396,51	435,02	409,59	408,90	0,2
Banks	468,91	1 015,75	904,67	983,57	1 133,80	141,8
Claims on other sectors	3 426,21	3 703,83	3 746,04	3 674,87	3 757,10	9,7
BCEAO	4,32	4,22	4,20	4,27	4,40	1,8
Banks	3 421,88	3 699,61	3 741,84	3 670,60	3 752,80	9,7
<b>Non-monetary liabilities (2)</b>	<b>783,53</b>	<b>811,15</b>	<b>890,69</b>	<b>942,77</b>	<b>881,90</b>	<b>12,6</b>
<b>Other items (net) (3)</b>	<b>-122,38</b>	<b>70,48</b>	<b>-79,64</b>	<b>-174,15</b>	<b>-32,50</b>	<b>-73,4</b>
<b>TOTAL COUNTERPARTS OF M2 (4)</b>	<b>4 582,43</b>	<b>4 376,48</b>	<b>4 783,09</b>	<b>4 665,11</b>	<b>4 783,10</b>	<b>4,4</b>

Source: BCEAO.

**Table 2.6 NIGER- Integrated monetary situation****(Outstanding at the end of the period, in billions of CFA francs, except where otherwise indicated)**

	2Q2022	3Q2022	4Q2022	1Q2023	2Q2023	2Q23/2Q22 (en %)
<b>BROAD MONEY SUPPLY</b>						
<b>Currency outside banks</b>	<b>615,63</b>	<b>621,14</b>	<b>655,21</b>	<b>656,46</b>	<b>682,30</b>	<b>10,8</b>
Transferable deposits	744,26	742,34	825,85	794,77	842,70	13,2
<b>M1</b>	<b>1 359,89</b>	<b>1 363,48</b>	<b>1 481,06</b>	<b>1 451,23</b>	<b>1 525,00</b>	<b>12,1</b>
Other deposits included in the money stock (1)	370,87	380,30	381,06	381,91	372,70	0,5
<b>MONEY SUPPLY (M2)</b>	<b>1 730,76</b>	<b>1 743,78</b>	<b>1 862,12</b>	<b>1 833,14</b>	<b>1 897,70</b>	<b>9,6</b>
<b>MONEY SUPPLY COUNTERPARTS</b>						
<b>Net foreign assets</b>	<b>635,18</b>	<b>457,37</b>	<b>699,44</b>	<b>338,77</b>	<b>388,50</b>	<b>-38,8</b>
BCEAO	364,74	175,07	368,12	33,03	60,70	-83,4
Banks	270,44	282,30	331,32	305,74	327,80	21,2
<b>Domestic claims</b>	<b>1 459,49</b>	<b>1 650,19</b>	<b>1 583,19</b>	<b>1 825,23</b>	<b>1 855,70</b>	<b>27,1</b>
Net claims on the central government	216,65	352,77	225,50	505,20	527,10	143,3
BCEAO	47,44	176,84	69,97	294,08	291,40	514,2
Banks	169,21	175,93	155,53	211,12	235,70	39,3
Claims on other sectors	1 242,84	1 297,43	1 357,69	1 320,03	1 328,50	6,9
BCEAO	3,95	3,81	3,64	3,47	3,40	-14,0
Banks	1 238,89	1 293,62	1 354,05	1 316,56	1 325,10	7,0
<b>Non-monetary liabilities (2)</b>	<b>334,67</b>	<b>361,34</b>	<b>381,59</b>	<b>370,13</b>	<b>366,90</b>	<b>9,6</b>
<b>Other items (net) (3)</b>	<b>29,24</b>	<b>2,44</b>	<b>38,92</b>	<b>-39,27</b>	<b>-20,40</b>	<b>-169,8</b>
<b>TOTAL COUNTERPARTS OF M2 (4)</b>	<b>1 730,76</b>	<b>1 743,78</b>	<b>1 862,12</b>	<b>1 833,14</b>	<b>1 897,70</b>	<b>9,6</b>

Source: BCEAO.

(1) Term deposits and special savings accounts opened in banks, interest-bearing deposits opened in the books of the Central Bank

(2) Comprising shares and other interests in deposit institutions and their non-monetary commitments to other sectors

(3) Comprising consolidation adjustments and the net balance of non-classified assets, particularly miscellaneous items and non-financial assets

(4) Total counterparts = Net foreign assets + Domestic claims - Non-monetary liabilities - Other items (net)

**Table 2.7 SENEGAL- Integrated monetary situation**  
(Outstanding at the end of the period, in billions of CFA francs, except where otherwise indicated)

	2Q2022	3Q2022	4Q2022	1Q2023	2Q2023	2Q23/2Q22 (en %)
<b>BROAD MONEY SUPPLY</b>						
<b>Currency outside banks</b>	2 017,00	2 074,34	2 144,02	2 171,83	2 481,20	23,0
Transferable deposits	4 051,36	4 015,55	4 465,56	4 536,05	4 548,50	12,3
<b>M1</b>	<b>6 068,36</b>	<b>6 089,88</b>	<b>6 609,58</b>	<b>6 707,88</b>	<b>7 029,70</b>	<b>15,8</b>
Other deposits included in the money stock (1)	2 325,22	2 356,03	2 356,46	2 365,36	2 362,80	1,6
<b>MONEY SUPPLY (M2)</b>	<b>8 393,58</b>	<b>8 445,91</b>	<b>8 966,04</b>	<b>9 073,24</b>	<b>9 392,50</b>	<b>11,9</b>
<b>MONEY SUPPLY COUNTERPARTS</b>						
<b>Net foreign assets</b>	<b>2 513,48</b>	<b>1 791,11</b>	<b>1 960,31</b>	<b>2 066,08</b>	<b>2 074,40</b>	<b>-17,5</b>
BCEAO	1 638,19	930,31	1 100,67	1 097,88	1 154,10	-29,6
Banks	875,30	860,80	859,64	968,20	920,30	5,1
<b>Domestic claims</b>	<b>7 317,89</b>	<b>8 016,80</b>	<b>8 948,17</b>	<b>8 898,62</b>	<b>8 971,10</b>	<b>22,6</b>
Net claims on the central government	1 879,61	2 225,76	2 811,75	2 690,87	2 837,30	51,0
BCEAO	377,99	651,89	733,67	801,20	767,60	103,1
Banks	1 501,63	1 573,87	2 078,08	1 889,67	2 069,70	37,8
Claims on other sectors	5 438,27	5 791,04	6 136,43	6 207,75	6 133,80	12,8
BCEAO	4,12	4,02	4,02	4,06	4,30	4,5
Banks	5 434,16	5 787,02	6 132,40	6 203,69	6 129,50	12,8
<b>Non-monetary liabilities (2)</b>	<b>1 512,53</b>	<b>1 543,92</b>	<b>1 814,41</b>	<b>1 717,99</b>	<b>1 717,60</b>	<b>13,6</b>
<b>Other items (net) (3)</b>	<b>-74,74</b>	<b>-181,92</b>	<b>128,03</b>	<b>173,47</b>	<b>-64,60</b>	<b>-13,6</b>
<b>TOTAL COUNTERPARTS OF M2 (4)</b>	<b>8 393,58</b>	<b>8 445,91</b>	<b>8 966,04</b>	<b>9 073,24</b>	<b>9 392,50</b>	<b>11,9</b>

Source: BCEAO.

**Table 2.8 TOGO- Integrated monetary situation**  
(Outstanding at the end of the period, in billions of CFA francs, except where otherwise indicated)

	2Q2022	3Q2022	4Q2022	1Q2023	2Q2023	2Q23/2Q22 (en %)
<b>BROAD MONEY SUPPLY</b>						
<b>Currency outside banks</b>	<b>321,75</b>	<b>291,67</b>	<b>370,17</b>	<b>407,48</b>	<b>375,60</b>	<b>16,7</b>
Transferable deposits	1 071,72	1 063,34	1 178,80	1 107,86	1 171,80	9,3
<b>M1</b>	<b>1 393,46</b>	<b>1 355,01</b>	<b>1 548,96</b>	<b>1 515,34</b>	<b>1 547,40</b>	<b>11,0</b>
Other deposits included in the money stock (1)	1 094,23	1 104,84	1 058,82	1 138,58	1 118,80	2,2
<b>MONEY SUPPLY (M2)</b>	<b>2 487,69</b>	<b>2 459,85</b>	<b>2 607,78</b>	<b>2 653,92</b>	<b>2 666,20</b>	<b>7,2</b>
<b>MONEY SUPPLY COUNTERPARTS</b>						
<b>Net foreign assets</b>	<b>1 309,64</b>	<b>1 077,26</b>	<b>1 077,61</b>	<b>1 034,63</b>	<b>1 042,50</b>	<b>-20,4</b>
BCEAO	-66,22	-422,10	-410,18	-406,44	-337,50	409,7
Banks	1 375,85	1 499,36	1 487,78	1 441,06	1 380,00	0,3
<b>Domestic claims</b>	<b>1 421,55</b>	<b>1 667,74</b>	<b>1 847,81</b>	<b>1 944,15</b>	<b>1 941,50</b>	<b>36,6</b>
Net claims on the central government	4,55	126,22	184,27	225,00	240,00	5180,3
BCEAO	95,73	252,54	257,47	257,22	244,70	155,6
Banks	-91,19	-126,33	-73,20	-32,23	-4,70	-94,8
Claims on other sectors	1 417,00	1 541,52	1 663,54	1 719,15	1 701,40	20,1
BCEAO	19,46	22,24	27,17	34,34	36,30	86,5
Banks	1 397,54	1 519,28	1 636,37	1 684,82	1 665,10	19,1
<b>Non-monetary liabilities (2)</b>	<b>339,13</b>	<b>344,44</b>	<b>363,28</b>	<b>363,08</b>	<b>370,90</b>	<b>9,4</b>
<b>Other items (net) (3)</b>	<b>-95,63</b>	<b>-59,29</b>	<b>-45,64</b>	<b>-38,22</b>	<b>-53,20</b>	<b>-44,4</b>
<b>TOTAL COUNTERPARTS OF M2 (4)</b>	<b>2 487,69</b>	<b>2 459,85</b>	<b>2 607,78</b>	<b>2 653,92</b>	<b>2 666,20</b>	<b>7,2</b>

Source: BCEAO.

(1) Term deposits and special savings accounts opened in banks, interest-bearing deposits opened in the books of the Central Bank

(2) Comprising shares and other interests in deposit institutions and their non-monetary commitments to other sectors

(3) Comprising consolidation adjustments and the net balance of non-classified assets, particularly miscellaneous items and non-financial assets

(4) Total counterparts = Net foreign assets + Domestic claims - Non-monetary liabilities - Other items (net)

**Table 2.9 UEMOA- Integrated monetary situation**  
(Outstanding at the end of the period, in billions of CFA francs, except where otherwise indicated)

	2Q2022	3Q2022	4Q2022	1Q2023	2Q2023	2Q23/2Q22 (en %)
<b>BROAD MONEY SUPPLY</b>						
<b>Currency outside banks</b>	<b>9 815,77</b>	<b>9 302,83</b>	<b>10 338,24</b>	<b>10 294,69</b>	<b>10 624,00</b>	<b>8,2</b>
Transferable deposits	19 991,40	20 176,37	22 370,06	21 868,12	22 424,10	12,2
<b>M1</b>	<b>29 807,17</b>	<b>29 479,20</b>	<b>32 708,30</b>	<b>32 162,81</b>	<b>33 048,10</b>	<b>10,9</b>
Other deposits included in the money stock (1)	13 454,86	13 635,61	13 453,82	13 496,32	13 914,30	3,4
<b>MONEY SUPPLY (M2)</b>	<b>43 262,03</b>	<b>43 114,81</b>	<b>46 162,12</b>	<b>45 659,13</b>	<b>46 962,40</b>	<b>8,6</b>
<b>MONEY SUPPLY COUNTERPARTS</b>						
<b>Net foreign assets</b>	<b>6 578,88</b>	<b>4 070,42</b>	<b>4 457,99</b>	<b>2 877,96</b>	<b>2 942,20</b>	<b>-55,3</b>
BCEAO	7 756,99	5 463,97	5 814,27	4 762,15	4 611,40	-40,6
Banks	-1 178,11	-1 393,56	-1 356,28	-1 884,19	-1 669,20	41,7
<b>Domestic claims</b>	<b>46 165,61</b>	<b>48 361,25</b>	<b>51 760,03</b>	<b>53 444,27</b>	<b>54 781,80</b>	<b>18,7</b>
Net claims on the central government	17 708,67	18 734,73	20 379,99	20 897,69	21 727,10	22,7
BCEAO	2 402,77	2 635,13	3 128,99	3 907,17	3 790,00	57,7
Banks	15 305,90	16 099,60	17 251,00	16 990,52	17 937,00	17,2
Claims on other sectors	28 456,95	29 626,52	31 380,04	32 546,58	33 054,70	16,2
BCEAO	584,21	590,93	607,46	645,84	648,20	11,0
Banks	27 872,74	29 035,59	30 772,58	31 900,74	32 406,60	16,3
<b>Non-monetary liabilities (2)</b>	<b>10 700,46</b>	<b>11 240,44</b>	<b>10 326,64</b>	<b>11 767,34</b>	<b>11 963,50</b>	<b>11,8</b>
<b>Other items (net) (3)</b>	<b>-1 217,99</b>	<b>-1 923,59</b>	<b>-270,74</b>	<b>-1 104,23</b>	<b>-1 201,90</b>	<b>-1,3</b>
<b>TOTAL COUNTERPARTS OF M2 (4)</b>	<b>43 262,03</b>	<b>43 114,81</b>	<b>46 162,12</b>	<b>45 659,13</b>	<b>46 962,40</b>	<b>8,6</b>

Source: BCEAO.

(1) Term deposits and special savings accounts opened in banks, interest-bearing deposits opened in the books of the Central Bank

(2) Comprising shares and other interests in deposit institutions and their non-monetary commitments to other sectors

(3) Comprising consolidation adjustments and the net balance of non-classified assets, particularly miscellaneous items and non-financial assets

(4) Total counterparts = Net foreign assets + Domestic claims - Non-monetary liabilities - Other items (net)

**Graph 2.1 Trends in the money supply and domestic claims in WAEMU**  
(Year over year as a percentage)

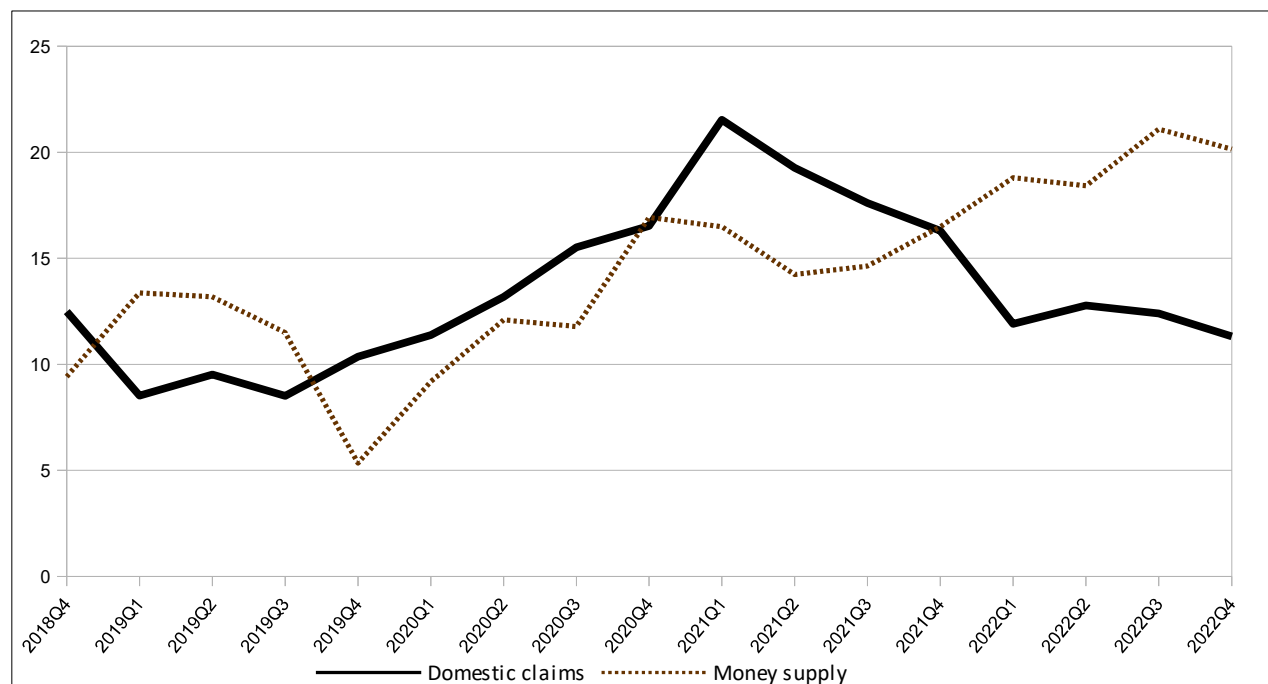

Source: BCEAO.

### 3. DEPOSIT AND LENDING RATES

**Table 3.1 Lending rates on bank loans**  
(average value over the period as a percentage)

	Benin	Burkina Faso	Côte d'Ivoire	Guinea-Bissau	Mali	Niger	Senegal	Togo	WAEMU
2019	7,31	7,27	6,34	8,48	7,69	9,39	5,81	7,69	6,68
2020	7,16	6,86	6,47	8,42	7,85	8,48	5,78	7,58	6,62
2021	6,94	6,75	5,73	8,85	7,54	8,26	5,70	7,44	6,31
2022	7,08	7,15	6,00	9,02	7,48	8,41	5,71	7,17	6,48
2022 Q2	6,98	7,05	5,83	9,62	7,32	8,68	5,66	7,24	6,35
Q3	7,44	7,22	6,06	8,94	7,42	8,31	5,70	7,40	6,51
Q4	7,13	7,41	6,33	8,84	7,56	8,39	5,82	7,22	6,70
2023 Q1	7,32	7,79	6,31	8,24	8,00	8,89	5,88	7,40	6,73
Q2	7,20	7,88	6,39	7,98	7,35	8,77	6,07	7,56	6,76
<i>Change in relation to the previous quarter (in percentage points)</i>									
2022 Q2	-0,12	0,09	0,08	-0,26	-0,65	-0,12	0,19	0,16	0,03
<i>Change in relation to the same quarter the previous year (in percentage points)</i>									
2022 Q2	0,22	0,83	0,56	-1,64	0,03	0,09	0,41	0,32	0,41

Source: BCEAO.

(\*) Provisional data

**Table 3.2 Average interest rates on new bank deposits**  
(average value over the period as a percentage)

	Benin	Burkina Faso	Côte d'Ivoire	Guinea-Bissau	Mali	Niger	Senegal	Togo	WAEMU
2019	5,35	5,87	4,82	4,61	5,00	5,82	5,39	5,57	5,34
2020	5,54	5,63	4,61	4,59	4,73	5,66	4,64	5,63	5,10
2021	5,41	5,62	4,71	5,57	4,99	5,51	4,86	5,74	5,12
2022	5,23	5,18	4,72	5,10	5,01	5,95	5,28	5,58	5,18
2022 Q2	5,16	5,66	4,64	4,16	5,18	6,13	5,04	5,65	5,15
Q3	5,23	5,09	4,83	5,75	5,02	5,93	5,19	5,63	5,14
Q4	5,04	5,07	4,96	5,07	5,05	5,84	5,58	5,40	5,19
2023 Q1	5,41	5,67	4,68	3,75	5,04	6,03	5,34	5,70	5,23
Q2	5,31	5,53	4,67	3,03	5,14	6,12	5,44	5,41	5,14
<i>Change in relation to the previous quarter (in percentage points)</i>									
2022 Q2	-0,10	-0,14	-0,01	-0,72	0,10	0,09	0,10	-0,29	-0,09
<i>Change in relation to the same quarter the previous year (in percentage points)</i>									
2022 Q2	0,15	-0,13	0,03	-1,13	-0,04	-0,01	0,40	-0,24	-0,01

Source: BCEAO.

**Graph 3.1 Trends in deposit and lending rates in WAEMU**  
(As a percentage)

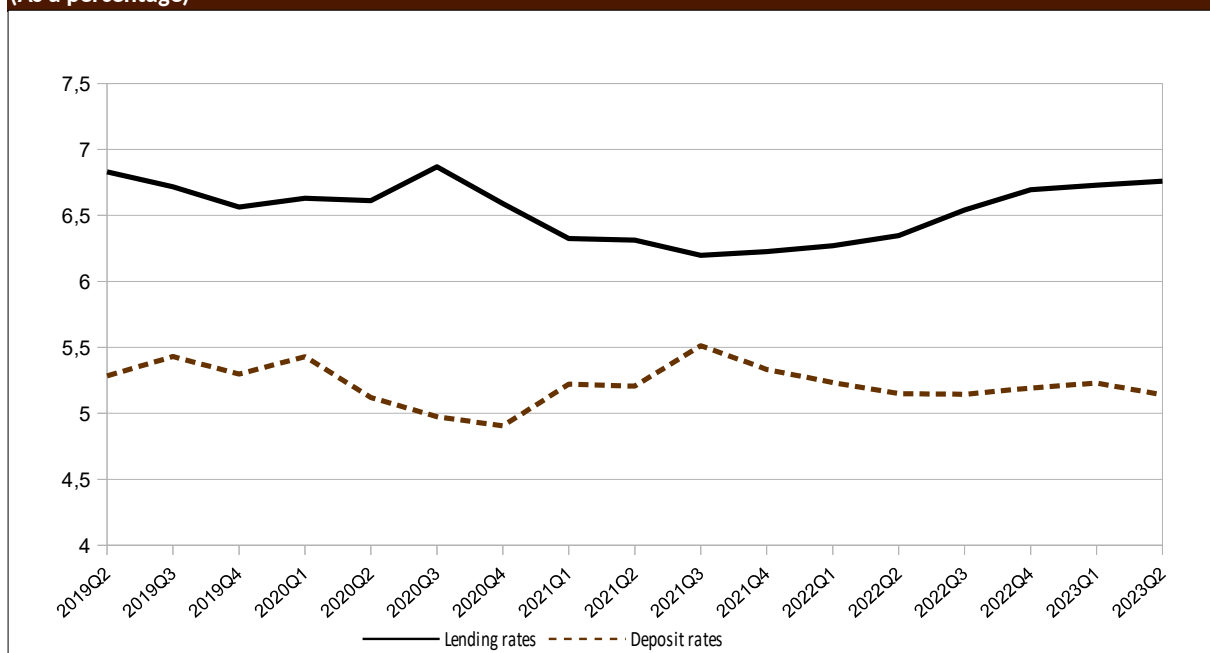

Source: BCEAO.

**Table 3.3 WAEMU - Lending rates on bank loans by type of customer  
(average value over the period as a percentage)**

		State and similar organizations	Individuals	Financial customers	State corporations and public firms of an industrial or commercial nature	Insurance and Pension funds	Private businesses in the production sector
2019		6,00	7,63	7,42	5,36	7,61	6,39
2020		5,90	7,29	7,32	5,42	7,22	6,31
2021		4,82	7,40	6,16	5,38	6,31	6,13
2022		5,30	8,09	5,68	6,15	5,59	6,20
2022	Q2	4,70	8,06	4,70	5,77	6,40	6,15
	Q3	5,63	8,06	2,49	6,06	7,20	6,17
	Q4	5,90	8,20	7,72	6,59	4,81	6,44
2023	Q1	5,74	8,61	7,65	6,72	5,78	6,27
	Q2	6,44	8,52	7,32	7,23	6,77	6,35
<i>Change in relation to the previous quarter (in percentage points)</i>							
2022	Q2	0,70	-0,09	-0,33	0,51	0,99	0,08
<i>Change in relation to the same quarter the previous year (in percentage points)</i>							
2022	Q2	1,74	0,46	2,62	1,46	0,37	0,20

Source: BCEAO.

**Table 3.4 WAEMU - Lending rates on bank loans by purpose  
(average value over the period as a percentage)**

		Housing	Exports	Equipment	Consumption	Cash	Other
2019		7,37	6,84	7,39	7,66	6,23	7,04
2020		7,15	8,03	7,45	7,22	6,18	6,82
2021		6,85	7,11	6,86	7,10	5,72	6,39
2022		6,58	7,11	6,97	7,58	5,93	6,68
2022	Q2	6,66	6,56	6,97	7,59	5,74	6,52
	Q3	6,34	7,51	6,86	7,47	6,03	6,64
	Q4	7,21	6,83	7,00	7,79	6,25	6,81
2023	Q1	7,09	6,29	7,57	7,95	6,05	7,10
	Q2	6,71	5,61	7,28	7,89	6,36	7,05
<i>Change in relation to the previous quarter (in percentage points)</i>							
2022	Q2	-0,38	-0,68	-0,29	-0,06	0,31	-0,05
<i>Change in relation to the same quarter the previous year (in percentage points)</i>							
2022	Q2	0,05	-0,95	0,31	0,30	0,62	0,53

Source: BCEAO.

#### 4. PUBLIC FINANCES

**Table 4.1 WAEMU - Statements of government financial transactions**  
(value at the end of the period in billions of CFA F)

	Revenue and grants		Expenditures					Balance	
	Revenue	Grants	Net expenditures and loan	Current spending	Capital investments	Other expenditures	net loans	Overall balance commitment basis (including grants)	Overall balance cash basis (including grants)
2019	13 919,1	1 583,6	17 565,8	11 580,3	5 281,0	737,9	-33,4	-2 063,1	-2 283,4
2020	14 051,1	1 772,8	21 001,4	13 395,0	6 700,3	873,5	31,4	-5 177,5	-4 976,8
2021	16 104,5	1 459,3	23 059,1	14 493,7	7 506,4	1 022,5	36,5	-5 444,7	-5 300,1
2022	17 535,4	1 420,6	26 456,2	16 444,4	8 707,5	1 248,9	55,3	-7 500,3	-7 276,2
2021 Q3	11 717,2	548,2	15 529,6	10 488,3	4 357,9	690,7	-7,2	-288,9	12 265,4
Q4	16 104,5	1 503,2	23 140,6	14 499,4	7 582,0	1 022,5	36,6	-7 036,0	-6 847,4
2022 Q1	3 944,5	92,8	5 560,0	3 639,5	1 616,8	278,0	25,7	-1 522,7	-
Q2	8 516,9	623,2	11 360,8	7 496,4	3 414,2	463,4	-13,2	-2 220,7	-
Q3	11 240,7	855,2	17 570,7	11 636,6	5 302,0	645,4	-13,3	-3 850,9	-3 883,3
Q4	17 535,4	1 420,6	26 456,2	16 444,4	8 707,5	1 248,9	55,3	-7 500,3	-7 276,2
2023 Q1	4 448,1	254,3	6 567,6	4 568,1	1 631,8	363,4	4,3	-1 865,2	-1 794,7

Sources: Official departments and BCEAO.

**Table 4.2 BENIN - Statements of government financial transactions**  
(value at the end of the period in billions of CFA F)

	Revenue and grants		Expenditures					Balance	
	Revenue	Grants	Net expenditures and loan	Current spending	Capital investments	Other expenditures	net loans	Overall balance commitment basis (including grants)	Overall balance cash basis (including grants)
2019	1 088,0	97,7	1 227,3	900,8	330,4	0,0	-3,9	-41,6	-48,9
2020	1 142,1	154,2	1 719,9	1 095,6	622,4	0,0	1,8	-423,6	-374,9
2021	1 295,7	92,0	1 949,4	1 145,1	802,6	0,0	1,7	-561,7	-546,5
2022	1 498,6	54,6	2 149,4	1 198,0	954,9	0,0	-3,6	-596,2	-514,0
2021 Q3	925,8	36,7	1 360,8	823,6	535,7	0,0	1,5	-17,6	962,5
Q4	1 295,7	92,0	1 949,4	1 145,1	802,6	0,0	1,7	-653,7	-638,5
2022 Q1	336,0	10,8	497,8	279,8	218,8	0,0	-0,8	-151,0	-
Q2	720,7	34,9	1 056,1	566,2	492,3	0,0	-2,5	-300,5	-
Q3	1 101,2	44,1	1 584,4	902,2	684,7	0,0	-2,5	-439,1	-406,4
Q4	1 498,6	54,6	2 149,4	1 198,0	954,9	0,0	-3,6	-596,2	-514,0
2023 Q1	393,5	11,2	483,6	312,4	166,8	0,0	4,4	-78,9	-165,1

Sources: Official departments and BCEAO.

**Table 4.3 BURKINA FASO - Statements of government financial transactions**  
(value at the end of the period in billions of CFA F)

	Revenue and grants		Expenditures					Balance	
	Revenue	Grants	Net expenditures and loan	Current spending	Capital investments	Other expenditures	net loans	Overall balance commitment basis (including grants)	Overall balance cash basis (including grants)
2019	1 747,7	134,3	2 177,4	1 644,5	556,8	0,0	-23,8	-295,5	-298,0
2020	1 659,4	316,0	2 500,0	1 724,3	780,0	0,0	-4,4	-524,6	-532,8
2021	1 928,9	260,2	2 830,1	1 902,0	928,1	0,0	0,0	-641,0	-633,2
2022	2 288,3	263,7	3 617,0	2 352,9	1 273,7	0,0	-9,5	-1 065,1	-875,1
2021 Q3	1 364,7	150,4	2 093,9	1 488,3	610,7	0,0	-5,1	-43,9	1 515,1
Q4	1 928,9	260,2	2 830,1	1 902,0	928,1	0,0	0,0	-901,2	-893,4
2022 Q1	466,5	6,8	551,4	437,9	100,7	0,0	12,8	-78,1	-
Q2	1 056,4	105,0	1 359,3	984,3	383,5	0,0	-8,5	-197,9	-
Q3	1 654,6	206,9	2 271,2	1 597,9	681,6	0,0	-8,3	-409,7	-387,9
Q4	2 288,3	263,7	3 617,0	2 352,9	1 273,7	0,0	-9,5	-1 065,1	-875,1
2023 Q1	542,2	109,6	805,8	488,1	317,7	0,0	0,0	-154,0	-154,0

Sources: Official departments and BCEAO.

**Table 4.4 COTE D'IVOIRE - Statements of government financial transactions**  
(value at the end of the period in billions of CFA F)

	Revenue and grants		Expenditures					Balance	
	Revenue	Grants	Net expenditures and loan	Current spending	Capital investments	Other expenditures	net loans	Overall balance commitment basis (including grants)	Overall balance cash basis (including grants)
2019	4 883,5	274,9	0,0	0,0	0,0	0,0	294,8	-1 060,4	-1 071,5
2020	5 095,9	193,3	0,0	0,0	0,0	0,0	392,2	-2 159,1	-2 159,1
2021	5 955,6	184,6	8 102,0	5 439,2	2 203,4	459,5	0,0	-1 961,8	-1 961,8
2022	6 152,2	233,7	9 367,9	5 735,0	3 025,3	607,5	0,0	-2 982,0	-2 982,0
2021 Q3	4 457,3	54,0	5 268,7	3 760,2	1 236,5	272,1	0,0	0,0	4 511,3
Q4	5 955,6	184,6	8 102,0	5 439,2	2 203,4	459,5	0,0	-2 146,4	-2 146,4
2022 Q1	1 481,2	4,0	1 751,6	1 276,6	379,3	95,8	0,0	-266,4	-
Q2	3 164,9	108,6	3 753,5	2 687,3	913,6	152,6	0,0	-480,0	-
Q3	4 616,2	121,2	5 735,5	4 069,8	1 466,8	198,9	0,0	-998,0	-998,0
Q4	6 152,2	233,7	9 367,9	5 735,0	3 025,3	607,5	0,0	-2 982,0	-2 982,0
2023 Q1	1 630,0	12,8	2 269,4	1 593,0	513,3	163,1	0,0	-626,6	-626,6

Sources: Official departments and BCEAO.

**Table 4.5 GUINEA-BISSAU - Statements of government financial transactions**  
(value at the end of the period in billions of CFA F)

	Revenue and grants		Expenditures					Balance	
	Revenue	Grants	Net expenditures and loan	Current spending	Capital investments	Other expenditures	net loans	Overall balance commitment basis (including grants)	Overall balance cash basis (including grants)
2019	105,6	24,5	161,8	123,6	38,2	0,0	0,0	-31,7	-32,3
2020	99,8	33,0	213,8	147,8	66,0	0,0	0,0	-81,1	-94,5
2021	108,2	36,4	219,6	155,0	64,6	0,0	0,0	-75,1	-84,2
2022	126,7	36,4	224,4	160,2	64,2	0,0	0,0	-61,3	-82,3
2021 Q3	83,7	21,8	156,3	116,5	38,6	1,2	0,0	4,2	105,5
Q4	108,2	36,4	219,6	155,0	64,6	0,0	0,0	-111,5	-120,6
2022 Q1	26,6	2,2	36,4	31,1	5,2	0,1	0,0	-7,6	-
Q2	65,8	11,1	109,2	85,8	23,4	0,0	0,0	-32,3	-
Q3	95,4	22,8	178,1	124,3	52,7	1,2	0,0	-59,9	-52,4
Q4	126,7	36,4	224,4	160,2	64,2	0,0	0,0	-61,3	-82,3
2023 Q1	29,9	5,3	65,9	41,5	23,7	0,7	0,0	-30,7	-6,5

Sources: Official departments and BCEAO.

**Table 4.6 MALI - Statements of government financial transactions**  
(value at the end of the period in billions of CFA F)

	Revenue and grants		Expenditures					Balance	
	Revenue	Grants	Net expenditures and loan	Current spending	Capital investments	Other expenditures	net loans	Overall balance commitment basis (including grants)	Overall balance cash basis (including grants)
2019	1 982,0	191,3	2 343,9	1 280,6	658,0	411,1	-5,8	-170,6	-260,6
2020	1 958,8	113,4	2 625,3	1 569,7	613,8	448,8	-7,0	-553,1	-402,0
2021	2 281,2	66,4	2 868,4	1 686,8	642,2	544,5	-5,1	-520,8	-398,9
2022	2 318,1	43,1	2 931,3	1 846,2	459,8	630,3	-5,0	-570,1	-597,2
2021 Q3	1 704,1	17,4	1 778,7	1 095,3	282,3	404,6	-3,6	-150,8	1 721,6
Q4	2 281,2	66,4	2 868,4	1 686,8	642,2	544,5	-5,1	-587,2	-465,3
2022 Q1	482,1	7,5	603,8	355,9	69,2	179,9	-1,3	-114,2	-
Q2	1 022,9	10,6	1 253,2	784,8	166,1	304,6	-2,3	-219,8	-
Q3	1 593,3	26,5	1 982,9	1 265,3	282,7	437,4	-2,5	-363,1	-417,1
Q4	2 318,1	43,1	2 931,3	1 846,2	459,8	630,3	-5,0	-570,1	-597,2
2023 Q1	618,7	5,8	853,6	599,8	61,8	192,1	-0,1	-229,1	-91,9

Sources: Official departments and BCEAO.

**Table 4.7 NIGER - Statements of government financial transactions**  
(value at the end of the period in billions of CFA F)

	Revenue and grants		Expenditures					Balance	
	Revenue	Grants	Net expenditures and loan	Current spending	Capital investments	Other expenditures	net loans	Overall balance commitment basis (including grants)	Overall balance cash basis (including grants)
2019	848,5	514,0	1 631,8	691,4	908,4	32,0	0,0	-269,3	-272,2
2020	852,4	536,0	1 810,5	779,6	956,2	32,4	41,1	-422,2	-399,2
2021	896,9	605,1	2 006,7	868,8	1 079,3	18,6	40,0	-504,6	-451,8
2022	971,8	452,3	2 075,6	951,3	1 039,8	11,1	73,4	-651,5	-651,5
2021 Q3	666,3	147,4	1 049,1	618,3	417,9	12,9	0,0	-43,1	813,7
Q4	896,9	605,1	2 006,6	868,8	1 079,3	18,5	40,0	-1 109,8	-1 056,9
2022 Q1	254,8	36,0	393,4	217,1	159,1	2,2	15,0	-102,6	-
Q2	487,9	195,5	879,5	439,0	434,3	6,2	0,0	-196,1	-
Q3	732,4	213,4	1 299,9	703,0	589,0	7,9	0,0	-354,1	-398,2
Q4	971,8	452,3	2 075,6	951,3	1 039,8	11,1	73,4	-651,5	-651,5
2023 Q1	248,5	46,8	383,9	235,4	141,0	7,5	0,0	-88,6	-102,5

Sources: Official departments and BCEAO.

**Table 4.8 SENEGAL - Statements of government financial transactions**  
(value at the end of the period in billions of CFA F)

	Revenue and grants		Expenditures					Balance	
	Revenue	Grants	Net expenditures and loan	Current spending	Capital investments	Other expenditures	net loans	Overall balance commitment basis (including grants)	Overall balance cash basis (including grants)
2019	2 564,5	224,6	3 326,2	2 165,9	1 160,2	0,0	0,0	-537,1	-537,1
2020	2 518,2	324,5	3 745,7	2 428,1	1 317,6	0,0	0,0	-902,9	-902,9
2021	2 848,8	130,6	3 943,4	2 537,2	1 406,3	0,0	0,0	-964,1	-964,1
2022	3 298,1	145,0	4 589,0	3 310,0	1 279,0	0,0	0,0	-1 145,9	-1 145,9
2021 Q3	1 912,9	70,6	3 060,3	1 979,8	1 080,5	0,0	0,0	0,0	1 983,5
Q4	2 848,8	130,6	3 943,4	2 537,2	1 406,3	0,0	0,0	-1 094,7	-1 094,7
2022 Q1	693,0	9,6	1 441,9	815,8	626,0	0,0	0,0	-739,3	-
Q2	1 559,6	84,7	2 415,8	1 555,2	860,6	0,0	0,0	-771,4	-
Q3	759,0	131,6	3 473,8	2 286,6	1 187,2	0,0	0,0	-959,4	-959,4
Q4	3 298,1	145,0	4 589,0	3 310,0	1 279,0	0,0	0,0	-1 145,9	-1 145,9
2023 Q1	759,0	31,6	1 357,1	1 028,0	329,1	0,0	0,0	-566,5	-566,5

Sources: Official departments and BCEAO.

**Table 4.9 TOGO - Statements of government financial transactions**  
(value at the end of the period in billions of CFA F)

	Revenue and grants		Expenditures					Balance	
	Revenue	Grants	Net expenditures and loan	Current spending	Capital investments	Other expenditures	net loans	Overall balance commitment basis (including grants)	Overall balance cash basis (including grants)
2019	699,3	122,4	753,6	623,7	129,7	0,0	0,1	68,1	-37,5
2020	724,6	102,5	1 131,3	737,2	394,2	0,0	-0,1	-304,2	-304,6
2021	839,9	84,0	1 139,5	759,7	379,8	0,0	-0,1	-215,6	-259,6
2022	881,6	191,8	1 501,6	890,8	610,8	0,0	0,0	-428,2	-428,2
2021 Q3	602,4	49,9	761,9	606,3	155,6	0,0	-0,1	-37,7	652,3
Q4	789,3	127,9	1 220,9	765,5	455,5	0,0	0,0	-431,6	-431,6
2022 Q1	204,2	15,9	283,7	225,2	58,5	0,0	0,0	-63,6	-
Q2	438,7	72,9	534,2	393,7	140,5	0,0	0,0	-22,7	-
Q3	688,6	88,7	1 044,9	687,6	357,3	0,0	0,0	-267,6	-263,9
Q4	881,6	191,8	1 501,6	890,8	610,8	0,0	0,0	-428,2	-428,2
2023 Q1	226,3	31,2	348,3	269,9	78,4	0,0	0,0	-90,8	-81,6

Sources: Official departments and BCEAO.



## 5. TREASURY BILLS AND BONDS

**Table 5.1 Rates on Treasury Bills and Bonds through public calls for savings**  
(Rates as a percentage, change in percentage points)

		Treasury Bills		Bonds through public offerings	
		Rates (*)	Change	Rates (*)	Change
2021	Q3	2,82	-0,46	5,67	-0,17
	Q4	2,66	-0,16	5,23	-0,44
2022	Q1	2,62	-0,04	5,22	-0,01
	Q2	3,12	0,50	5,42	0,20
	Q3	2,71	-0,42	5,78	0,37
	Q4	3,38	0,67	5,80	0,01

Source: BCEAO.

(\*): Weighted average rate on securities issued during the quarter, including all maturities.

**Table 5.2 Issues of Treasury Bills**  
(Securities issued during the quarter under review)

	Issuer	Amount (Millions of CFA francs)	Duration	Final maturity	Interest Rate (%)
6 Apr 2023	- Mali treasury bills (Simultaneous)	5 050	12 months	3 Apr 2024	6,76%
7 Apr 2023	- Côte d'Ivoire treasury bills (Simultaneous)	67 258	6 months	5 Oct 2023	6,15%
7 Apr 2023	- Côte d'Ivoire treasury bills (Simultaneous)	955	12 months	4 Apr 2024	5,98%
11 Apr 2023	- Togo treasury bills (Simultaneous )	19 015	6 months	9 Oct 2023	6,65%
13 Apr 2023	- Burkina treasury bills (Simultaneous )	9 295	6 months	13 Sep 2023	6,14%
14 Apr 2023	- Sénégal treasury bills (Simultaneous )	39 000	3 months	13 Jul 2023	5,43%
14 Apr 2023	- Sénégal treasury bills (Simultaneous )	16 000	12 months	11 Apr 2024	6,25%
17 Apr 2023	- Niger treasury bills (Simultaneous)	23 100	6 months	15 Oct 2023	6,44%
17 Apr 2023	- Niger treasury bills (Simultaneous)	8 900	12 months	14 Apr 2024	6,27%
18 Apr 2023	- Côte d'Ivoire treasury bills (Simultaneous)	40 399	6 months	16 Oct 2023	6,35%
18 Apr 2023	- Côte d'Ivoire treasury bills (Simultaneous)	21 500	12 months	15 Apr 2024	6,40%
19 Apr 2023	- Guinée-Bissau treasury bills (Simultaneous )	9 900	6 months	17 Oct 2023	6,79%
19 Apr 2023	- Guinée-Bissau treasury bills (Simultaneous )	6 600	12 months	16 Apr 2024	6,75%
20 Apr 2023	- Mali treasury bills (Simultaneous)	19 630	6 months	18 Oct 2023	6,88%
20 Apr 2023	- Mali treasury bills (Simultaneous)	8 500	12 months	3 Apr 2024	7,00%
25 Apr 2023	- Togo treasury bills (Simultaneous )	26 000	6 months	23 Oct 2023	6,38%
26 Apr 2023	- Côte d'Ivoire treasury bills (Simultaneous)	41 884	3 months	25 Jul 2023	5,72%
26 Apr 2023	- Côte d'Ivoire treasury bills (Simultaneous)	21 500	12 months	23 Apr 2024	6,48%
27 Apr 2023	- Burkina treasury bills (Simultaneous )	18 235	6 months	25 Oct 2023	7,01%
28 Apr 2023	- Niger treasury bills (Simultaneous)	35 939	6 months	26 Oct 2023	7,01%
28 Apr 2023	- Niger treasury bills (Simultaneous)	5 130	12 months	25 Apr 2024	7,32%
2 May 2023	- Sénégal treasury bills (Simultaneous )	5 900	6 months	30 Oct 2023	5,97%
3 May 2023	- Côte d'Ivoire treasury bills (Simultaneous)	33 000	3 months	1 Aug 2023	5,91%
4 May 2023	- Mali treasury bills (Simultaneous)	26 100	6 months	1 Nov 2023	7,19%
5 May 2023	- Bénin treasury bills (Simultaneous)	28 500	6 months	2 Nov 2023	6,36%
8 May 2023	- Togo treasury bills (Simultaneous )	25 411	6 months	5 Nov 2023	6,79%
10 May 2023	- Côte d'Ivoire treasury bills (Simultaneous)	3 491	3 months	8 Aug 2023	5,92%
10 May 2023	- Côte d'Ivoire treasury bills (Simultaneous)	31 935	6 months	7 Nov 2023	6,34%
10 May 2023	- Côte d'Ivoire treasury bills (Simultaneous)	15 654	12 months	7 May 2024	6,43%
11 May 2023	- Burkina treasury bills (Simultaneous )	15 130	6 months	8 Nov 2023	7,16%
12 May 2023	- Niger treasury bills (Simultaneous)	21 176	6 months	9 Nov 2023	7,33%
12 May 2023	- Niger treasury bills (Simultaneous)	4 050	12 months	9 May 2024	7,06%
15 May 2023	- Sénégal treasury bills (Simultaneous )	31 366	6 months	12 Nov 2023	6,14%
15 May 2023	- Sénégal treasury bills (Simultaneous )	4 008	12 months	12 May 2024	6,26%

17 May 2023	Côte d'Ivoire treasury bills (Simultaneous)	47 000	3 months	15 Aug 2023	6,00%
17 May 2023	Côte d'Ivoire treasury bills (Simultaneous)	5 500	12 months	14 May 2024	6,41%
19 May 2023	Mali treasury bills (Simultaneous)	25 129	12 months	16 May 2024	7,67%
22 May 2023	Togo treasury bills (Simultaneous )	20 789	6 months	19 Nov 2023	7,19%
24 May 2023	Guinée-Bissau treasury bills (Simultaneous )	9 725	12 months	21 May 2024	7,18%
25 May 2023	Burkina treasury bills (Simultaneous )	23 031	12 months	22 May 2024	7,42%
26 May 2023	Niger treasury bills (Simultaneous)	25 981	6 months	23 Nov 2023	7,30%
26 May 2023	Niger treasury bills (Simultaneous)	7 019	12 months	25 Apr 2024	6,98%
30 May 2023	Sénégal treasury bills (Simultaneous )	14 959	12 months	27 May 2024	6,30%
31 May 2023	Côte d'Ivoire treasury bills (Simultaneous)	24 500	6 months	28 Nov 2023	6,34%
31 May 2023	Côte d'Ivoire treasury bills (Simultaneous)	29 240	12 months	28 May 2024	6,58%
1 Jun 2023	Mali treasury bills (Simultaneous)	26 911	12 months	29 May 2024	7,67%
5 Jun 2023	Togo treasury bills (Simultaneous )	26 339	6 months	3 Dec 2023	6,99%
8 Jun 2023	Burkina treasury bills (Simultaneous )	26 306	12 months	5 Jun 2024	7,62%
9 Jun 2023	Niger treasury bills (Simultaneous)	27 895	6 months	7 Dec 2023	7,57%
9 Jun 2023	Niger treasury bills (Simultaneous)	1 000	12 months	24 Apr 2024	7,50%
12 Jun 2023	Sénégal treasury bills (Simultaneous )	38 142	12 months	9 Jun 2024	6,41%
13 Jun 2023	Niger treasury bills (Simultaneous)	37 616	12 months	10 Jun 2024	7,53%
14 Jun 2023	Côte d'Ivoire treasury bills (Simultaneous)	30 360	12 months	11 Jun 2024	6,67%
15 Jun 2023	Mali treasury bills (Simultaneous)	3 073	6 months	13 Dec 2023	7,52%
15 Jun 2023	Mali treasury bills (Simultaneous)	37 068	12 months	12 Jun 2024	7,52%
19 Jun 2023	Togo treasury bills (Simultaneous )	25 117	12 months	16 Jun 2024	7,14%
20 Jun 2023	Guinée-Bissau treasury bills (Simultaneous )	14 150	12 months	17 Jun 2024	7,96%
21 Jun 2023	Côte d'Ivoire treasury bills (Simultaneous)	18 186	3 months	19 Sep 2023	5,94%
21 Jun 2023	Côte d'Ivoire treasury bills (Simultaneous)	16 814	12 months	18 Jun 2024	6,69%
22 Jun 2023	Burkina treasury bills (Simultaneous )	16 370	12 months	19 Jun 2024	7,68%
23 Jun 2023	Niger treasury bills (Simultaneous)	18 061	6 months	21 Dec 2023	7,82%
23 Jun 2023	Niger treasury bills (Simultaneous)	20 867	12 months	25 Apr 2024	7,50%
26 Jun 2023	Sénégal treasury bills (Simultaneous )	43 209	12 months	23 Jun 2024	6,30%
27 Jun 2023	Mali treasury bills (Simultaneous)	11 733	12 months	24 Jun 2024	7,53%
30 Jun 2023	Togo treasury bills (Simultaneous )	18 185	12 months	27 Jun 2024	6,45%
30 Jun 2023	Burkina treasury bills (Simultaneous )	20 227	12 months	27 Jun 2024	6,68%
30 Jun 2023	Niger treasury bills (Simultaneous)	35 500	6 months	27 Jun 2024	6,58%
	<b>TOTAL</b>	<b>1 435 513</b>			

Source: BCEAO.

## 6. STOCK EXCHANGE

**Table 6.1 - Regional Stock Exchange (BRVM) Indexes**  
(Indexes in points: value at the end of the period)

		BRVM 10		BRVM Composite	
		Level	change in %	Level	change in %
2021	dec.	153,5	0,8	202,3	2,0
2022	jan.	155,6	1,4	204,2	1,0
	feb.	171,0	9,9	219,6	7,5
	mar.	167,2	-2,2	219,3	-0,1
	apr.	167,7	0,3	219,6	0,1
	may	164,6	-1,8	201,7	-8,2
	june	160,3	-2,6	207,7	3,0
	jul.	164,7	2,7	209,9	1,1
	aug.	164,4	-0,2	206,9	-1,4
	sept.	163,6	-0,5	205,3	-0,7
	oct.	161,4	-1,4	201,9	-1,7
	nov.	158,5	-1,7	192,6	-4,6
	dec.	165,6	4,4	203,2	5,5
	jan.	98,7		194,4	-4,3
	feb.	102,7	4,1	206,2	6,0
	mar.	100,5	-2,2	200,6	-2,7
	apr.	99,4	-1,1	198,0	-1,3
	may	97,8	-1,5	195,5	-1,3
	june	100,3	2,5	200,0	2,3
<i>Change at the end of the quarter under review compared to the previous quarter (in %)</i>					
2022	Q2	-0,2		-0,3	
<i>Change at the end of the quarter under review compared to the same quarter the previous year (in %)</i>					
2022	Q2	5,0		-3,7	

Source: BRVM.

**Graph 6.1 BRVM 10 and BRVM Composite indexes**  
(Indexes in points: value at the end of the period)

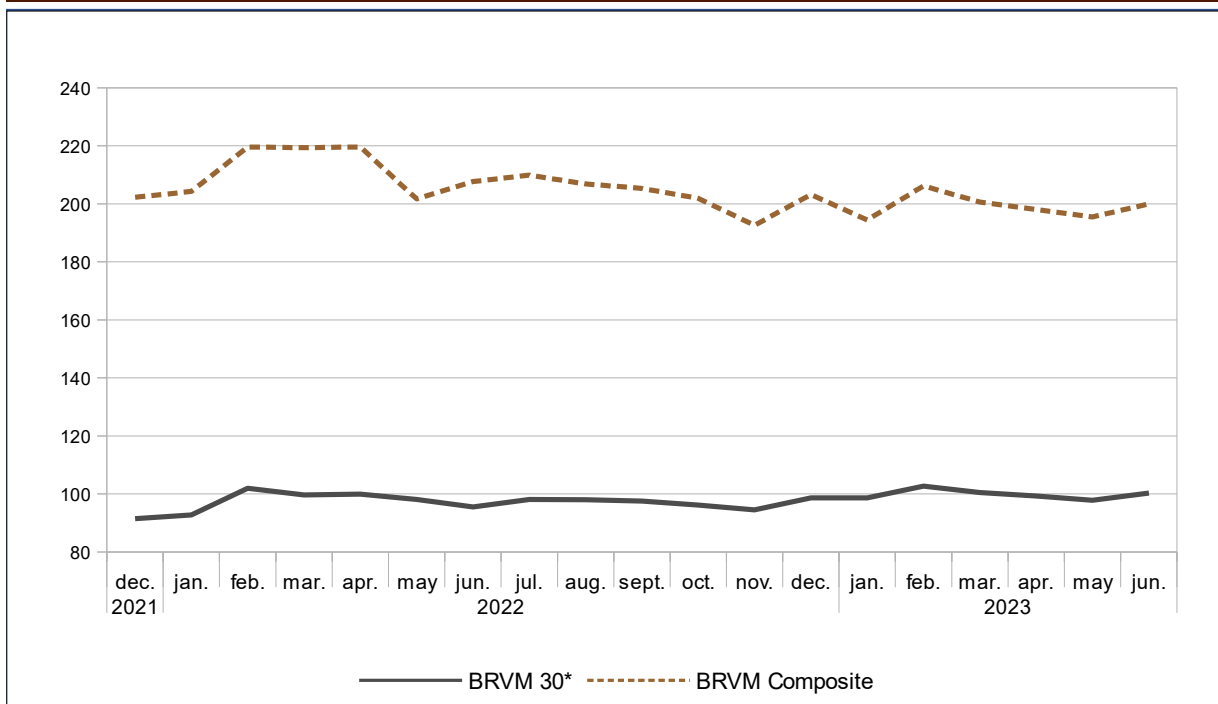

Source: BRVM.

**Table 6.2 - Regional Stock Exchange (BRVM) Indexes**  
(Value in CFA francs, volume in number of securities, except where otherwise indicated)

		Market capitalization		Volume of transactions	Value of transactions
		Level at the end of the period	change in %	Total over the period	Total over the period
2022	Q1	6 602 701 340 784	-0,1	109 102 235	122 890 848 317
	Q2	6 250 731 579 192	-1,4	44 955 504	71 604 010 387
	Q3	6 180 537 722 408	-0,7	40 755 588	133 392 608 670
	Q4	7 560 177 047 753	30,4	41 973 867	139 955 617 057
2021	dec.	6 085 419 908 871	2,0	132 093 799	123 424 051 369
2022	jan.	6 148 197 762 697	1,0	38 987 022	13 396 566 941
	feb.	6 611 075 238 390	7,5	27 013 123	54 161 115 451
	mar.	6 602 701 340 784	-0,1	43 102 090	55 333 165 925
	apr.	6 609 724 472 154	0,1	13 155 346	20 779 485 838
	may	6 342 014 925 407	-4,1	15 685 846	21 150 891 688
	june	6 250 731 579 192	-1,4	16 114 312	29 673 632 861
	jul.	6 317 519 403 648	1,1	12 968 246	32 564 604 408
	aug.	6 226 562 927 548	-1,4	14 425 319	35 917 982 281
	sept.	6 180 537 722 408	-0,7	13 362 023	64 910 021 981
	oct.	6 076 965 196 353	-1,7	21 836 356	96 994 000 750
	nov.	5 797 839 504 880	-4,6	9 375 274	23 003 626 675
	dec.	7 560 177 047 753	30,4	10 762 237	19 957 989 632
2023	jan.	7 412 880 714 435	-1,9	9 048 655	17 829 891 998
	feb.	7 670 430 158 655	3,5	9 870 791	38 920 600 090
	mar.	7 463 311 763 799	-2,7	21 315 476	18 700 902 835
	apr.	7 366 736 740 881	-1,3	11 846 959	13 285 042 197
	may	7 273 287 373 299	-1,3	6 480 560	11 637 482 694
	june	7 439 778 571 546	2,3	7 268 533	21 663 169 945
<i>Change in relation to the previous quarter (in %)</i>					
2022	Q2	-0,3		-36,4	-38,3
<i>Change in relation to the same quarter the previous year (in %)</i>					
2022	Q2	19,0		-43,1	-34,9

Source: BRVM.

**Graph 6.2 Volume and value of BRVM transactions**  
(Value in CFA francs, volume in number of securities)

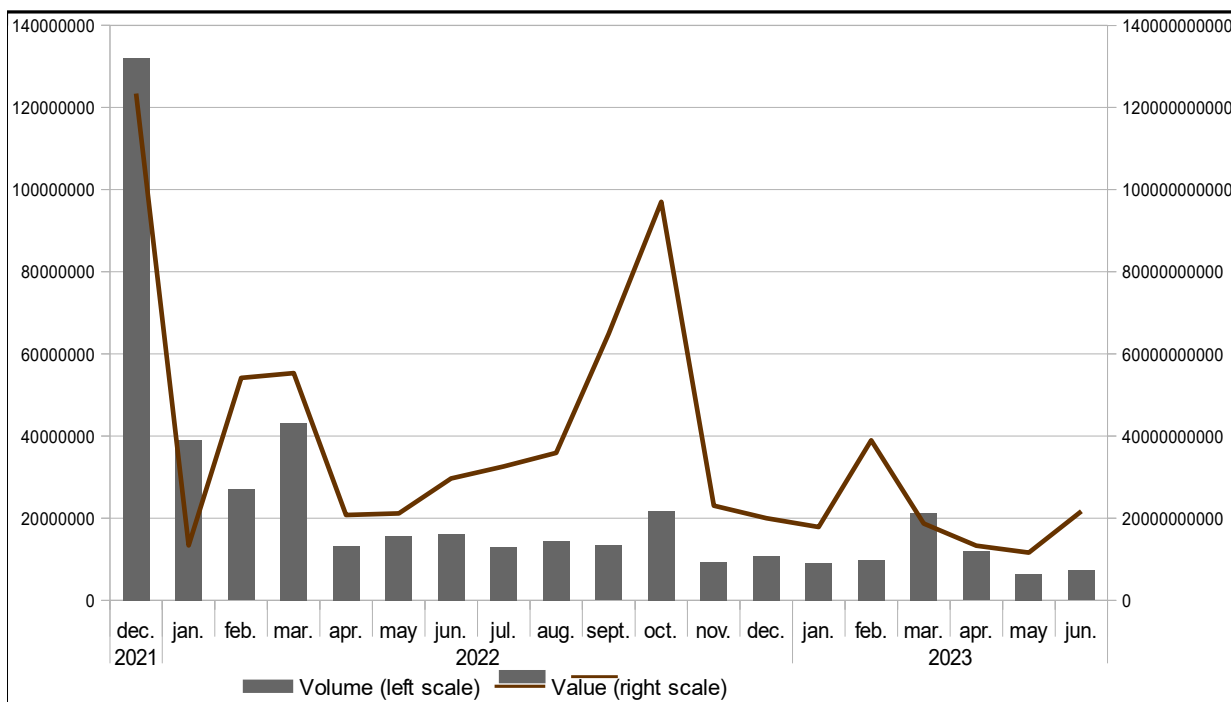

Source: BRVM.

## 7. SHORT-TERM BUSINESS INDICATORS

Table 7.1 Industrial Production Index (raw data, baseline 2013)

	Benin	Burkina	Côte d'Ivoire	Guinea-Bissau	Mali	Niger	Senegal	Togo	Union
2017 Q2	107,6	106,7	122,0	137,8	108,4	106,4	133,0	101,0	117,2
Q3	97,9	76,4	105,9	130,1	102,4	101,2	129,0	102,0	104,6
Q4	103,7	103,2	113,4	126,1	108,0	112,5	139,9	96,2	113,8
2018 Q1	114,5	129,1	125,3	126,0	112,6	81,4	144,1	95,6	121,2
Q2	118,3	105,8	120,7	132,0	113,7	93,9	140,6	85,3	117,9
Q3	103,2	96,6	105,3	148,7	118,8	97,9	139,8	92,4	109,7
Q4	104,1	103,1	123,5	147,9	136,1	98,4	136,6	96,7	119,8
2019 Q1	135,0	121,1	129,4	147,6	103,1	93,8	162,1	94,7	125,7
Q2	130,2	97,6	140,0	140,8	109,3	105,7	142,0	83,1	125,5
Q3	132,7	95,4	132,2	119,5	113,7	96,3	143,3	93,6	122,0
Q4	127,9	110,3	135,9	121,2	108,9	110,5	143,9	97,4	126,0
2020 Q1	138,9	114,2	145,3	123,0	105,5	96,9	152,1	100,8	130,7
Q2	98,5	99,1	134,7	123,6	113,2	93,4	133,3	93,0	119,3
Q3	133,0	109,2	137,6	127,2	104,8	104,4	137,0	105,1	125,5
Q4	124,8	114,0	151,7	130,5	103,3	106,5	147,0	101,8	132,4
2021 Q1	133,7	125,7	155,2	133,1	109,4	105,0	156,3	109,9	138,0
Q2	123,6	112,0	151,3	137,3	109,4	102,4	159,0	111,4	134,2
Q3	143,6	109,7	141,0	139,5	115,0	102,3	158,5	107,6	131,8
Q4	127,6	111,6	150,6	140,5	109,9	99,2	162,4	113,2	135,0
2022 Q1	168,9	125,8	157,4	142,3	108,3	103,5	172,9	112,1	143,1
Q2	143,4	102,0	161,7	144,2	111,2	106,4	160,9	109,8	139,2
Q3	146,7	107,0	141,2	146,7	116,9	106,9	174,5	106,2	136,3
Q4	144,7	114,5	150,2	150,1	109,9	99,2	169,6	105,7	137,6
2023 Q1	170,7	116,9	157,0	153,8	107,1	101,5	172,8	106,2	144,2
Q2	160,8	104,9	157,6	156,3	106,9	113,3	161,2	104,5	139,2
<i>Change in relation to the previous quarter (in %)</i>									
2022 Q2	-5,8	-10,2	0,4	1,6	-0,2	11,7	-6,7	-1,6	-3,5
<i>Change in relation to the same quarter the previous year (year over year in %)</i>									
2022 Q2	0,2	3,0	5,2	8,4	-3,9	6,6	3,8	-4,8	3,2

Source: BCEAO.

Graph 7.1 Change in the industrial production index in WAEMU

(Year over year as a percentage)

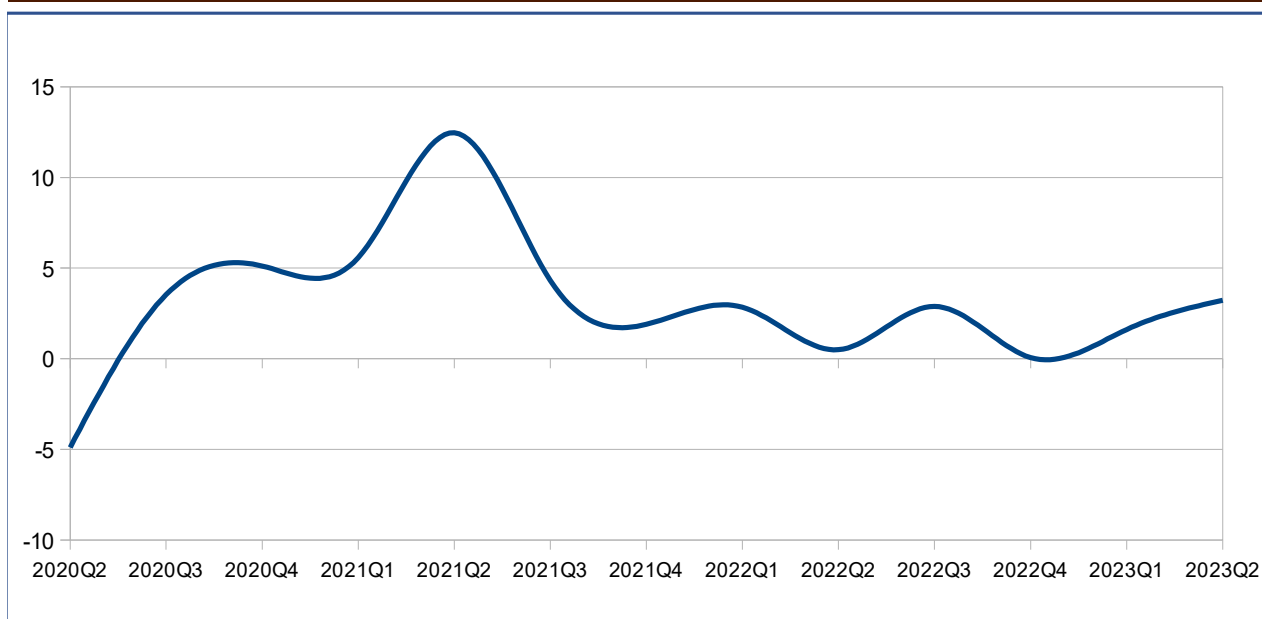

Source: BCEAO.

**Table 7.2 Retail trade turnover index (raw data, baseline 2013)**

		Benin	Burkina	Côte d'Ivoire	Guinea-Bissau	Mali	Niger	Senegal	Togo	Union
2017	Q2	139,8	123,7	132,9	247,0	151,2	101,9	97,4	104,8	124,8
	Q3	106,5	114,7	130,1	257,5	151,2	108,1	99,9	91,7	120,6
	Q4	110,2	118,8	139,1	271,0	173,6	116,5	104,7	105,3	132,1
2018	Q1	101,8	111,5	135,8	269,9	156,9	110,3	99,8	110,0	125,2
	Q2	138,3	111,6	139,9	268,4	163,6	111,9	101,7	110,7	130,9
	Q3	114,1	106,1	143,7	228,4	162,7	108,7	116,5	109,2	131,1
	Q4	147,1	113,5	149,3	227,7	172,2	113,2	120,3	114,5	139,4
2019	Q1	112,2	121,1	143,0	238,5	162,4	113,1	117,4	103,2	132,5
	Q2	127,5	108,7	151,6	239,5	168,1	115,1	118,3	107,8	136,7
	Q3	109,0	110,9	146,2	239,7	168,2	116,8	112,8	107,7	132,6
	Q4	99,5	121,6	151,9	246,3	174,3	120,2	120,2	113,3	137,8
2020	Q1	100,1	118,5	148,9	250,7	145,8	119,9	121,5	118,0	133,5
	Q2	78,7	106,0	132,1	260,9	135,0	103,3	94,6	97,1	115,8
	Q3	102,1	110,4	141,5	270,0	139,9	120,5	103,4	110,2	126,2
	Q4	92,7	120,0	150,0	276,6	147,5	127,2	118,9	112,5	133,5
2021	Q1	98,2	125,1	158,9	283,1	149,4	121,2	111,5	118,5	137,3
	Q2	92,5	122,2	159,0	285,3	164,9	128,8	124,1	115,0	140,4
	Q3	106,0	122,0	151,5	294,1	165,8	130,8	129,0	119,3	141,9
	Q4	107,5	132,6	168,5	297,8	181,9	133,0	137,4	121,3	153,2
2022	Q1	104,9	127,3	175,0	302,3	162,5	137,7	131,0	124,8	150,4
	Q2	104,7	125,9	177,4	308,1	183,5	144,0	154,9	146,3	159,5
	Q3	110,4	128,6	172,6	312,8	222,7	170,0	161,1	156,3	166,0
	Q4	113,1	136,4	185,8	317,7	209,6	163,8	169,4	168,6	172,5
2023	Q1	110,6	134,1	193,9	323,8	182,4	174,8	166,2	151,8	170,8
	Q2	102,2	127,7	191,5	329,0	190,3	163,4	166,5	151,5	168,5
<i>Change in relation to the previous quarter (in %)</i>										
2022	Q2	-7,6	-4,8	-1,2	1,6	4,3	-6,5	0,2	-0,2	-1,3
<i>Change in relation to the same quarter the previous year (year over year in %)</i>										
2022	Q2	-3,2	2,3	9,1	6,8	-0,7	13,5	7,5	-1,6	5,1

Source: BCEAO.

**Graph 7.2 Trends in the retail trade turnover index in WAEMU**

(Year over year as a percentage)

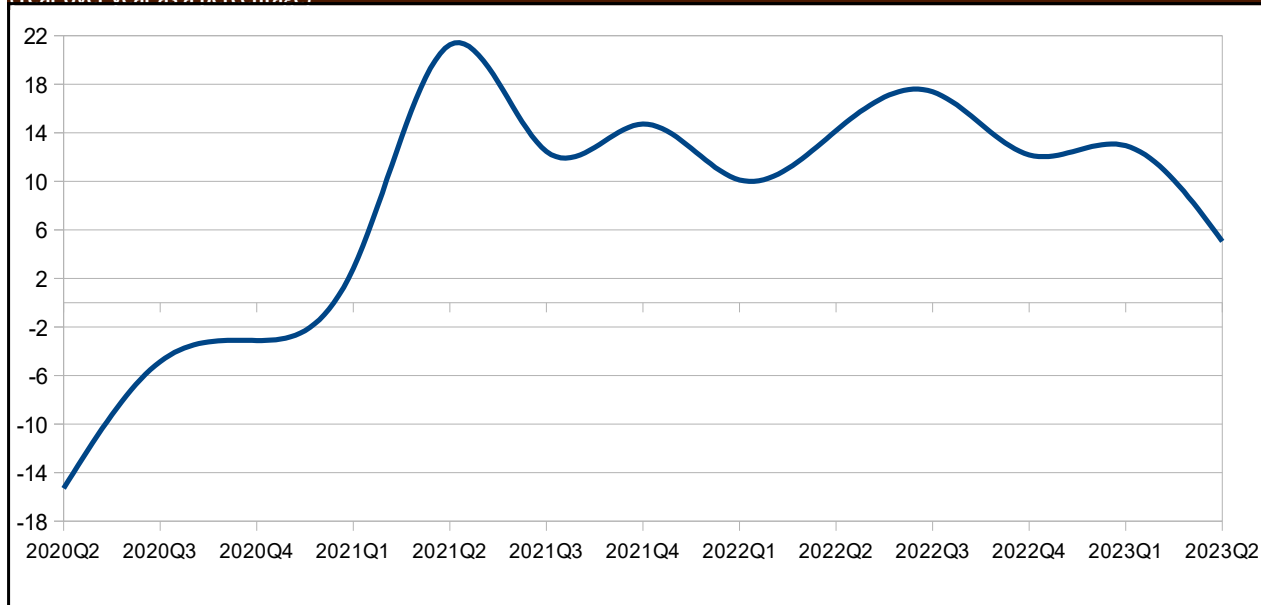

Source: BCEAO.

**Table 7.3 Business production capacity utilization rate (%)**

		Benin	Burkina	Côte d'Ivoire	Guinea-Bissau	Mali	Niger	Senegal	Togo	Union
2017	Q2	58,5	81,0	74,9	46,4	56,9	57,3	65,2	68,1	63,5
	Q3	50,3	81,1	69,0	46,4	69,2	55,5	69,6	63,2	63,0
	Q4	63,4	76,0	76,1	46,4	57,0	51,2	69,0	60,9	62,50
2018	Q1	57,9	72,4	75,2	46,4	83,8	60,0	71,8	68,2	66,96
	Q2	57,0	70,4	73,9	48,2	73,3	50,4	70,8	68,6	64,06
	Q3	62,3	58,2	63,5	61,1	77,4	52,9	72,7	60,0	63,50
	Q4	57,5	31,7	71,5	61,1	75,6	48,8	58,2	64,4	58,58
2019	Q1	60,4	72,1	69,4	90,0	86,9	44,8	88,4	76,1	73,50
	Q2	60,4	100,5	69,5	90,0	78,1	54,2	91,5	68,1	76,55
	Q3	76,3	51,1	67,5	90,0	77,0	50,3	89,0	64,9	70,76
	Q4	56,3	32,9	72,3	90,0	80,5	62,6	76,9	67,9	67,43
2020	Q1	62,0	70,1	75,3	80,0	70,4	52,0	79,5	70,0	69,91
	Q2	66,3	74,0	63,8	70,3	83,4	73,2	67,0	70,4	71,05
	Q3	71,3	53,2	68,5	69,2	85,6	71,7	68,2	73,6	70,17
	Q4	81,6	66,7	76,2	67,9	75,0	66,5	84,4	76,6	74,34
2021	Q1	78,5	61,6	77,1	67,9	72,6	77,4	76,3	74,7	73,26
	Q2	82,3	72,4	75,8	67,9	74,7	60,8	75,7	76,5	73,26
	Q3	67,4	69,9	71,9	67,9	75,8	83,4	87,0	80,2	75,42
	Q4	74,4	74,2	75,8	67,9	66,0	78,1	81,7	77,6	74,45
2022	Q1	87,4	73,6	98,4	67,9	71,4	58,5	60,1	83,7	75,13
	Q2	67,7	68,2	74,0	67,9	76,2	62,2	77,0	76,5	71,22
	Q3	52,0	71,7	74,8	67,9	75,6	68,5	76,1	77,0	70,44
	Q4	57,0	68,1	74,5	67,9	69,6	71,1	57,7	68,7	66,83
2023	Q1	64,3	66,2	75,4	67,9	72,2	65,2	79,8	74,0	70,62
	Q2	68,6	67,2	76,4	67,9	73,2	66,2	80,8	75,0	71,62
<i>Change in relation to the previous quarter (in %)</i>										
2022	Q2	6,8	1,5	1,3		1,4	1,5	1,3	1,4	1,4
<i>Change in relation to the same quarter the previous year (year over year in %)</i>										
2022	Q2	1,3	-1,5	3,1		-4,0	6,5	5,0	-2,0	0,6

Source: BCEAO

**Graph 7.3 Business production capacity utilization rate in WAEMU**

(Levels of rates in percent)

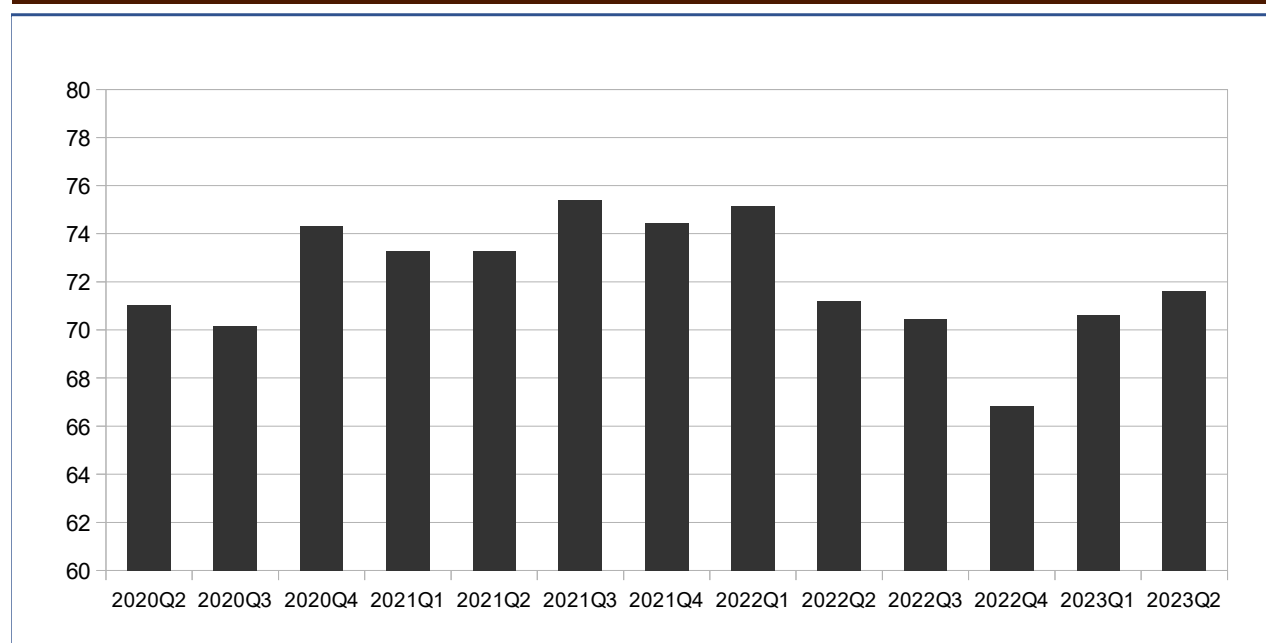

Source: BCEAO.

## 8. PRODUCTION

**Table 8.1 Gross cereal production in WAEMU countries  
(In thousands of tonnes)**

	Benin	Burkina	Côte d'Ivoire	Guinea-Bissau	Mali	Niger	Senegal	Togo	WAEMU
2018/2019	2 119,0	5 182,2	3 206,7	222,5	10 132,5	6 064,5	2 965,0	1 339,0	31 231,4
2019/2020	1 814,1	4 565,4	3 196,4	225,9	8 850,5	5 862,3	2 125,4	1 266,9	27 906,9
2020/2021	2 179,2	5 206,0	2 816,1	256,8	10 397,9	5 600,7	3 638,4	1 350,6	31 445,8
2021/2022	2 297,4	4 665,8	2 947,3	281,1	8 781,1	3 504,8	3 489,2	1 397,9	27 364,8
2022/2023	2 297,4	5 179,1	3 065,2	300,8	10 098,3	5 923,2	3 663,7	1 439,9	31 967,5
<i>Change in production during the 2020/2021 crop year compared to 2019/2020 (as a percentage)</i>									
		11,0	4,0	7,0	15,0	69,0	5,0	3,0	16,8

Source: CILSS.

**Graph 8.1 Trends in the production of cocoa and cotton in WAEMU  
(Change in percent)**

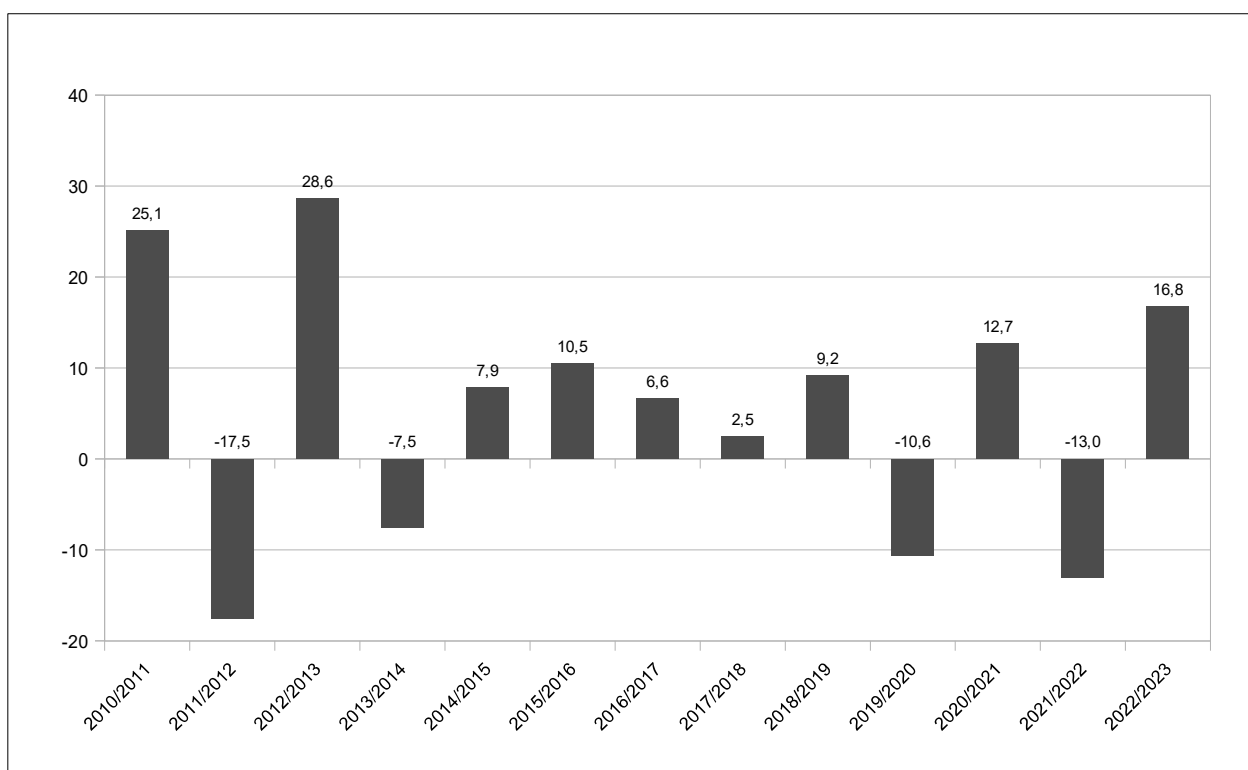

Source: CILSS.



**TABLE 8.2 Nominal gross domestic product at market prices**  
(In billions of CFA francs)

	Benin	Burkina	Côte d'Ivoire	Guinea-Bissau	Mali	Niger	Senegal	Togo	WAEMU
2012	5 688,3	6 413,1	18 907,2	535,8	6 352,4	4 679,8	9 016,9	2 763,9	54 357,4
2013	6 182,6	6 640,1	21 351,4	548,1	6 540,6	5 013,2	9 343,9	2 974,1	58 594,0
2014	6 559,3	6 884,5	24 137,1	560,5	7 092,8	5 377,8	9 775,0	3 156,7	63 543,8
2015	6 732,8	6 995,3	27 086,4	681,3	7 747,7	5 725,1	10 508,6	3 402,7	68 880,0
2016	7 005,2	7 605,1	28 686,7	737,8	8 311,9	6 162,4	11 283,4	3 597,8	73 390,4
2017	7 375,3	8 191,3	30 491,6	853,6	8 922,2	6 494,7	12 191,8	3 708,9	78 229,4
2018	7 922,0	8 920,4	32 506,1	863,2	9 482,0	7 114,5	12 840,1	3 904,4	83 552,7
2019	8 432,2	9 369,2	35 095,2	942,1	10 124,7	7 565,0	13 712,7	4 097,1	89 338,0
2020	9 008,8	10 310,6	36 252,0	958,3	10 052,8	7 910,9	14 119,4	4 253,2	92 866,1
2021	9 809,7	11 251,6	39 821,3	1 041,5	10 614,0	8 270,8	15 287,9	4 621,5	100 718,3
2022 (*)	10 854,5	12 507,0	43 681,5	1 135,5	11 456,1	9 570,0	17 268,3	5 068,9	111 541,8

Sources: NSI, BCEAO

(\*) Preliminary data

**Table 8.3 Investment rate**  
(As a percentage)

	Benin	Burkina	Côte d'Ivoire	Guinea-Bissau	Mali	Niger	Senegal	Togo	WAEMU
2012	15,3	24,7	15,6	19,4	17,2	30,6	24,6	17,7	19,7
2013	18,9	23,7	20,6	19,2	19,3	29,5	24,1	22,1	22,0
2014	18,7	19,3	22,8	20,1	20,2	30,6	25,9	22,4	22,8
2015	20,7	19,4	23,4	15,0	20,8	32,4	25,9	25,2	23,6
2016	20,3	20,8	23,2	18,1	24,0	27,5	25,3	20,2	23,2
2017	24,0	22,1	20,8	18,1	21,6	26,0	29,7	16,8	22,9
2018	26,4	22,7	22,3	17,8	20,5	29,0	32,6	19,1	24,5
2019	25,6	23,0	21,8	23,8	22,5	30,6	32,0	18,6	24,6
2020	25,6	20,4	19,8	24,4	17,3	31,7	35,6	21,4	23,7
2021	28,9	22,6	21,4	20,0	20,8	32,2	38,6	19,9	25,6
2022 (*)	36,5	22,9	24,9	24,2	19,0	35,9	43,4	23,5	29,0

Sources: NSI, BCEAO

(\*) Preliminary data

**Table 8.4 Domestic savings rate**  
(As a percentage)

	Benin	Burkina	Côte d'Ivoire	Guinea-Bissau	Mali	Niger	Senegal	Togo	WAEMU
2012	8,9	20,0	18,6	9,7	13,8	17,4	7,6	7,7	14,6
2013	12,0	11,8	22,8	12,1	4,4	17,0	8,1	7,9	14,7
2014	10,2	11,2	26,3	9,8	4,6	16,8	11,1	9,5	16,5
2015	13,6	10,8	25,9	10,7	5,2	15,5	13,1	9,2	17,0
2016	12,0	14,6	25,4	13,6	7,1	15,1	14,3	6,6	17,3
2017	15,3	15,7	22,7	13,2	7,3	12,6	15,9	9,0	16,9
2018	20,6	18,6	22,4	13,4	9,4	14,0	16,7	10,2	18,1
2019	20,6	19,5	23,4	10,7	10,3	15,1	17,8	10,1	18,9
2020	22,9	22,2	20,7	12,0	10,8	15,6	17,0	12,3	18,5
2021	24,5	24,6	21,4	10,2	9,2	15,2	18,7	9,6	19,2
2022 (*)	30,4	19,2	22,2	5,9	10,0	18,3	20,9	13,4	20,3

Sources: NSI, BCEAO

(\*) Preliminary data

**Table 8.5 Weights of the different sectors in the nominal Gross Domestic Product at market prices  
(As a percentage)**

		Benin	Burkina	Côte d'Ivoire	Guinea- Bissau	Mali	Niger	Senegal	Togo	WAEMU
2020	Primary	28,5	20,4	20,1	34,5	35,2	36,3	15,3	18,5	23,2
	Secondary	16,5	27,5	21,3	12,8	21,1	20,3	24,7	20,3	21,8
	Tertiary	55,0	52,1	58,6	52,8	43,7	43,4	60,0	61,1	55,0
	Total	100,0	100,0	100,0	100,0	100,0	100,0	100,0	100,0	100,0
2021	Primary	28,5	20,4	20,1	34,5	35,2	36,3	15,3	18,5	23,2
	Secondary	16,5	27,5	21,3	12,8	21,1	20,3	24,7	20,3	21,8
	Tertiary	55,0	52,1	58,6	52,8	43,7	43,4	60,0	61,1	55,0
	Total	100,0	100,0	100,0	100,0	100,0	100,0	100,0	100,0	100,0
2022 (*)	Primary	28,5	20,5	17,5	33,7	35,2	36,5	15,5	18,5	22,2
	Secondary	16,5	27,6	20,8	16,3	21,1	20,8	24,3	20,3	21,6
	Tertiary	55,0	51,9	61,7	50,0	43,7	42,7	60,2	61,1	56,1
	Total	100,0	100,0	100,0	100,0	100,0	100,0	100,0	100,0	100,0

Sources: NSI, BCEAO (\*) Preliminary data

**Table 8.6 Real GDP growth rate  
(Year over year as a percentage)**

	Benin	Burkina	Côte d'Ivoire	Guinea- Bissau	Mali	Niger	Senegal	Togo	WAEMU
2019	6,9	5,8	6,2	4,5	4,8	5,9	4,6	4,9	5,7
2020	3,8	1,9	2,0	1,5	-1,2	3,6	1,3	2,0	1,8
2021	6,0	4,0	6,8	4,7	3,7	7,1	4,8	5,8	5,8
2022	6,9	5,8	6,2	4,5	4,8	5,9	4,6	4,9	5,7
2022 Q2	6,1	2,2	7,1	4,2	3,3	6,7	4,4	6,1	5,6
Q3	5,4	2,3	6,7	4,7	4,1	9,0	4,7	5,8	5,7
Q4	5,4	2,2	6,5	4,4	3,8	7,8	4,5	5,9	5,4
2023 Q1	5,9	3,7	5,6	4,5	3,8	9,9	5,5	5,7	5,6
Q2	5,8	4,5	6,2	4,6	4,1	6,8	5,9	5,5	5,7

Sources: NSI, BCEAO (\*) Preliminary data

**Graph 8.2 Trends in the real GDP in WAEMU  
(Year over year as a percentage)**

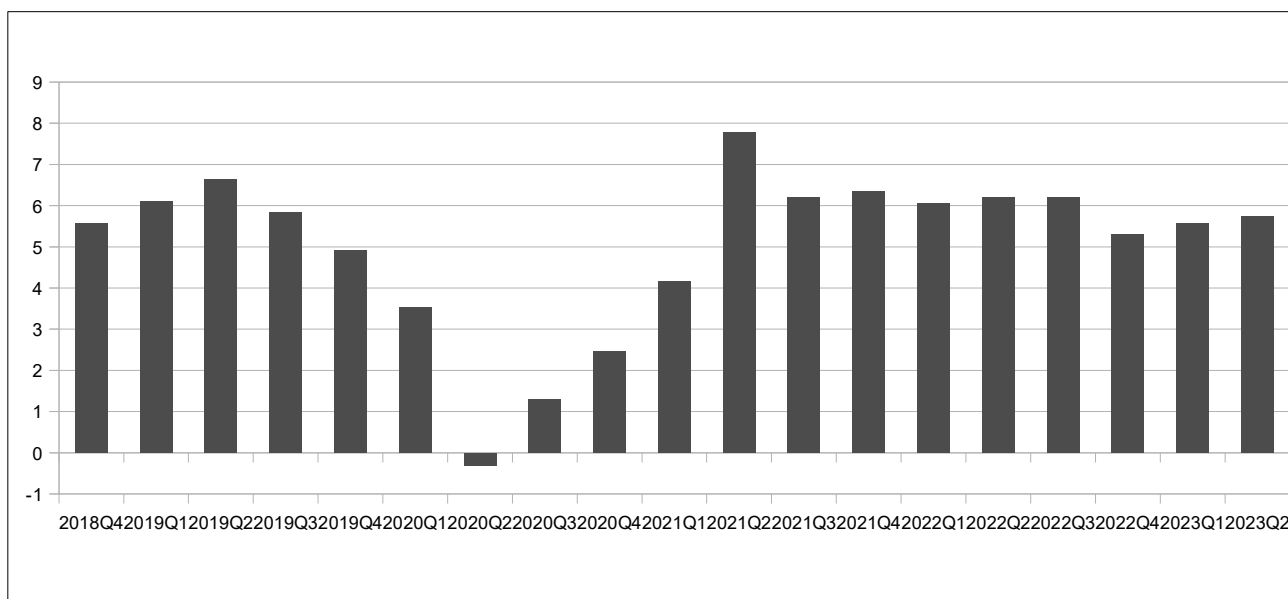

Source: BCEAO.

## 9. INTERNATIONAL ENVIRONMENT

**Table 9.1 Real effective exchange rate**

(Average value over the period: index baseline 100 in 2013)

		Benin	Burkina	Côte d'Ivoire	Guinea- Bissau	Mali	Niger	Senegal	Togo	WAEMU
2019		88,0	92,5	93,3	88,2	93,6	90,7	91,2	95,9	91,1
2020		90,7	93,7	95,1	89,6	96,2	93,0	93,3	97,4	93,3
2021		93,4	97,1	100,1	92,7	97,7	96,9	97,9	103,0	97,7
2022		84,0	101,2	93,8	90,6	97,8	91,9	97,2	101,0	94,5
2022	Q1	89,3	98,7	97,4	91,2	98,5	95,4	96,4	103,3	96,1
	Q2	85,0	103,5	95,0	90,8	98,2	93,2	95,6	102,9	93,8
	Q3	80,8	103,8	92,5	90,6	98,0	91,4	98,5	100,0	92,9
	Q4	80,9	98,6	90,2	89,8	96,6	87,6	98,2	97,9	95,1
2023	Q1	84,1	97,8	93,8	93,2	98,7	90,4	97,4	104,2	96,6
	Q2	83,3	99,9	94,9	97,3	99,6	91,2	98,7	106,6	97,8
<i>Change in relation to the previous quarter (in %)</i>										
2022	Q2	-0,9	2,1	1,2	4,4	0,9	0,9	1,4	2,3	1,3
<i>Change in relation to the same quarter the previous year (in %)</i>										
2022	Q2	-2,0	-3,5	-0,1	7,2	1,4	-2,1	3,3	3,7	4,3

Source: BCEAO.

**Table 9.2 Nominal effective exchange rate**

(Average value over the period: index baseline 100 in 2013)

		Benin	Burkina	Côte d'Ivoire	Guinea- Bissau	Mali	Niger	Senegal	Togo	WAEMU
2019		114,6	101,0	114,3	101,6	107,4	104,9	106,0	108,1	111,1
2020		120,0	102,0	118,6	105,5	112,7	107,4	109,0	110,8	115,4
2021		129,4	104,5	126,4	109,5	113,6	111,6	116,9	115,9	122,1
2022		125,8	101,4	124,1	106,7	110,8	108,8	115,3	114,0	119,8
2022	Q1	128,4	102,8	125,4	107,8	112,3	110,0	116,4	114,6	120,7
	Q2	127,5	102,1	125,2	107,6	111,4	109,5	116,6	115,1	118,8
	Q3	124,7	101,2	123,5	106,1	109,6	108,4	114,8	113,6	117,4
	Q4	122,7	99,7	122,3	105,3	109,7	107,3	113,5	112,6	122,2
2023	Q1	126,6	102,4	127,6	107,8	112,9	110,1	116,2	117,5	125,6
	Q2	131,0	103,8	131,0	111,6	115,7	112,4	119,3	119,4	129,0
<i>Change in relation to the previous quarter (in %)</i>										
2022	Q2	3,5	1,4	2,6	3,6	2,5	2,1	2,7	1,6	2,7
<i>Change in relation to the same quarter the previous year (in %)</i>										
2022	Q2	2,8	1,8	4,6	3,8	3,9	2,7	2,3	3,7	8,6

Source: BCEAO.

**Graph 9.1 Trends in the real effective exchange rate in WAEMU**

(Year over year as a percentage)

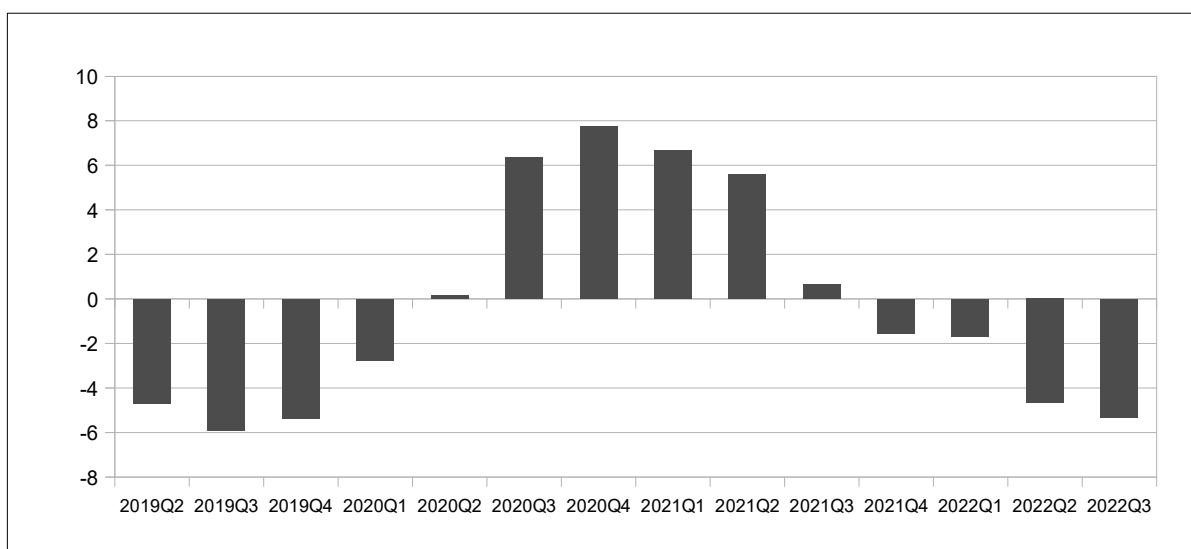

Source: BCEAO.

**Table 9.3 Bilateral exchange rates**  
(average value over the period: units of CFA francs per unit of foreign currency)

		US dollar	Japanese yen	Chinese renminbi	Pound sterling	Nigerian naira	Ghanaian cedi	Gambian dalasi	Guinean franc
2019		585,9661	5,3766	84,8295	748,0497	1,6372	109,9900	11,6991	0,0634
2020		575,2198	5,3892	83,3243	738,6050	1,5339	101,4301	11,1841	0,0600
2021		555,4850	5,0344	86,2992	764,2951	1,3975	95,5100	10,7960	0,0577
2022		565,7751	5,0106	88,4075	771,2785	1,3882	94,6563	10,9342	0,0609
2021	Q3	557,4820	5,0457	86,2646	765,5164	1,3578	95,5573	10,9104	0,0581
	Q4	573,2433	5,0313	89,9475	775,7228	1,3963	97,0296	10,8635	0,0607
2022	Q1	588,2043	5,0063	92,8093	783,1180	1,4061	91,1140	11,1315	0,0662
	Q2	622,0558	4,7325	93,5150	772,1748	1,4818	91,8449	11,2860	0,0709
	Q3	651,4680	4,7134	95,1016	766,1220	1,5459	81,4770	11,5933	0,0756
	Q4	636,2774	4,5533	89,6985	753,2346	1,4893	67,1091	10,9768	0,0700
2023	Q1	608,8055	4,5630	88,8002	746,2729	1,3353	58,4840	10,0426	0,0717
	Q2	605,0181	4,3215	85,2595	756,1185	1,3933	55,0067	10,1367	0,0700
2022	mar.	590,8990	4,8528	93,1717	775,3629	1,4300	84,7300	11,1400	0,0700
	apr.	622,3501	4,7877	94,4625	781,7388	1,4561	85,0439	11,1829	0,0691
	may.	612,3000	4,7755	91,8682	770,4451	1,4953	104,2031	11,3237	0,0719
	june.	631,5173	4,6344	94,2142	764,3405	1,4939	86,2878	11,3513	0,0717
	jul.	644,4218	4,7134	95,7071	772,0774	1,5522	87,4138	11,6263	0,0746
	aug.	647,6669	4,7933	95,2263	776,2805	1,5415	80,7255	11,7751	0,0753
	sept.	662,3152	4,6334	94,3714	750,0080	1,5439	76,2918	11,3787	0,0769
	oct.	661,6472	4,4502	90,6268	761,6779	1,5439	76,2918	11,3787	0,0769
	nov.	632,1868	4,5464	89,3224	758,4195	1,5341	61,6455	11,0418	0,0630
	dec.	614,9981	4,6634	89,1464	739,6065	1,3900	63,3900	10,5100	0,0700
2023	jan	605,5174	4,6433	89,6141	744,7878	1,3448	63,3840	10,0851	0,0714
	feb.	617,7201	4,5167	89,0484	747,9470	1,3287	56,3710	9,9972	0,0717
	mar	603,1789	4,5292	87,7382	746,0839	1,3323	55,6970	10,0455	0,0719
	apr.	597,3563	4,3921	86,3340	744,9824	1,3000	54,6900	9,8600	0,0700
	may	614,0195	4,3986	86,3943	759,1216	1,3100	55,2000	10,2100	0,0700
	june	603,6784	4,1738	83,0504	764,2514	1,5700	55,1300	10,3400	0,0700
<i>Change in relation to the previous quarter (in %)</i>									
2022	Q2	-0,6	-5,3	-4,0	1,3	4,3	-5,9	0,9	-2,3
<i>Change in relation to the same quarter the previous year (in %)</i>									
2021	Q2	-2,7	-8,7	-8,8	-2,1	-6,0	-40,1	-10,2	-1,3

Sources: WAMA, Banque de France, BCEAO

**Graph 9.2 Bilateral exchange rates**  
(average value over the period: units of CFA francs per unit of foreign currency)

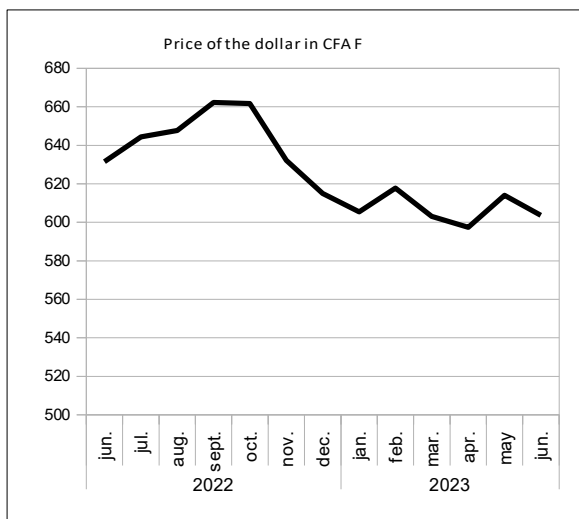

Source: BCEAO.

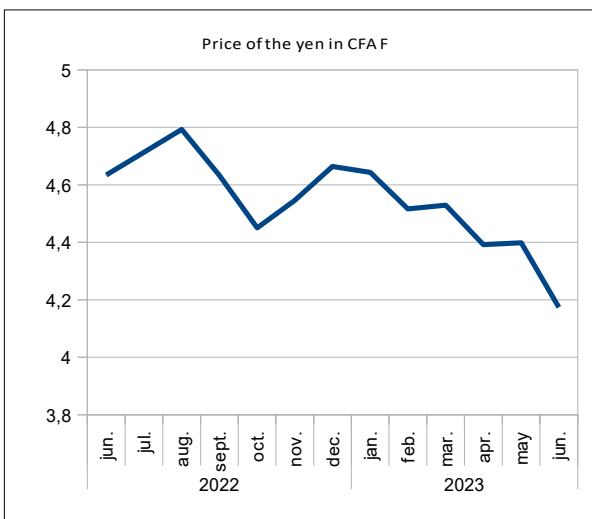

Source: BCEAO.

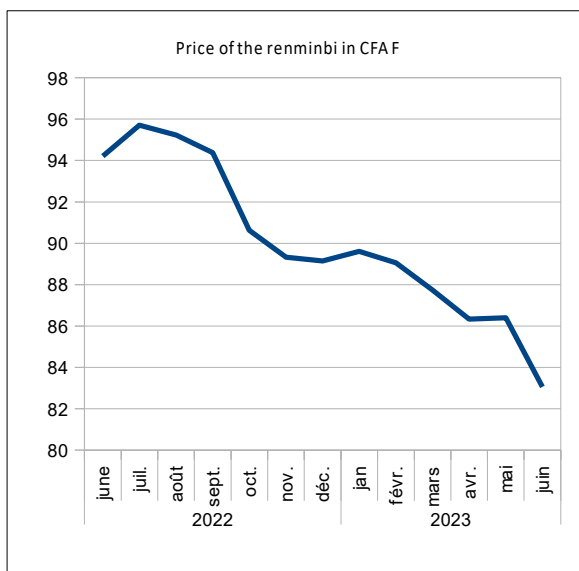

Source: BCEAO.

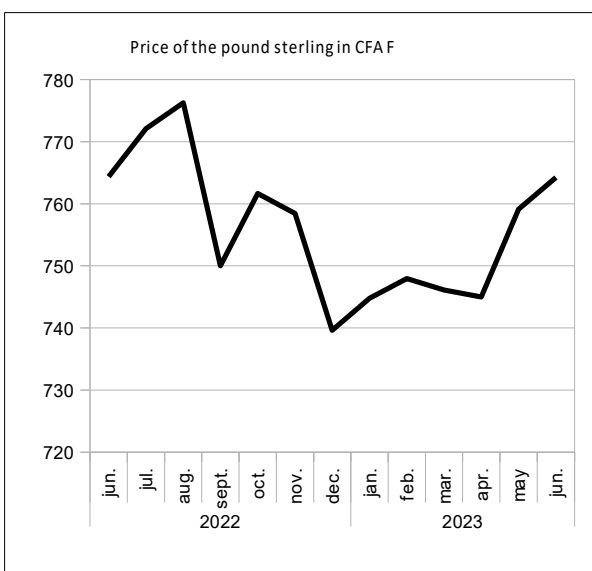

Source: BCEAO.

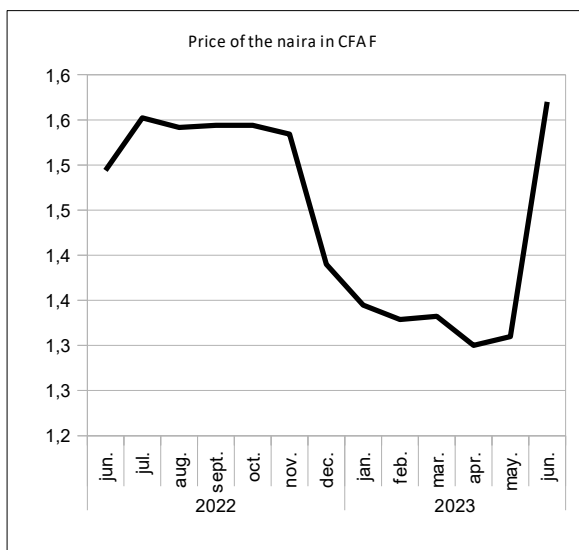

Source: BCEAO.

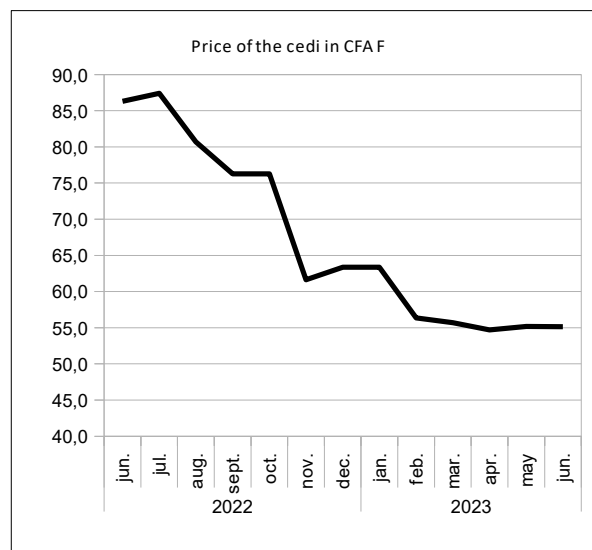

Source: BCEAO.

**Table 9.4 Global prices of commodities exported and imported by the Union  
(average value over the period)**

		Robusta coffee (010) (ICO) cents/lb.	Cocoa (004) (ICCO) cents/lb.	Cotton (003) (N Y 2) cents/lb.	Palm kernel oil \$/MT	Rubber(008) (IRA) eurocents	Oil (N.Y.) \$/barrel	Raw gold \$/ounce	Cashew nuts \$/MT	Wheat CBOT (cents/bush el)	Rice CBOT (cents/lb.)
2019		72,1338	106,2131	68,2453	666,9575	133,2957	57,1552	1 392,4922	1 072,7288	494,7510	11,3316
2020		66,7159	107,5499	64,5574	820,7622	124,7188	39,7530	1 770,1806	631,6384	547,5858	13,6029
2021		86,9780	110,0249	93,0306	1 505,5044	176,4488	67,5979	1 799,5671	625,5480	702,1638	13,3384
2022		102,5506	107,5298	108,5324	1 576,6370	188,6622	92,9758	1 801,2701	547,4112	900,8146	16,4900
2022	Q2	103,1489	108,0588	131,6416	1 750,4509	201,8223	106,7054	1 874,2658	594,5355	1 074,1602	16,5597
	Q3	105,2669	101,7506	99,8906	1 214,3427	192,6606	90,4837	1 727,8446	542,1543	815,4936	17,0173
	Q4	93,2814	107,1401	82,2802	1 047,8716	160,9208	82,0572	1 729,5850	480,8951	813,8012	17,1804
2023	Q1	101,2383	117,8841	83,4954	1 036,9587	144,2114	76,3969	1 887,4212	460,4615	729,2203	17,5109
	Q2	123,8812	133,8574	81,7969	955,0161	144,4438	73,8743	1 977,3260	428,3705	649,4416	17,4832
2022	june.	103,1280	105,3160	120,6205	1 491,1364	201,9432	111,7814	1 834,9364	587,8853	1 013,2159	16,4905
	jul.	97,7269	101,5875	94,4151	1 217,3810	201,4286	97,1749	1 736,3714	567,5605	808,4048	16,5598
	aug.	108,1904	102,9874	107,4104	1 203,2609	194,5761	90,8265	1 765,0283	551,1770	784,3261	17,0941
	sept.	109,8833	100,6771	97,8464	1 222,3864	181,9773	83,4495	1 682,1341	507,7256	853,7500	17,3980
	oct.	100,9148	101,8435	80,5938	1 007,0238	177,3810	85,9262	1 664,4452	489,1455	869,7738	16,5702
	nov.	90,7358	108,0140	83,0486	1 061,1364	163,2386	83,6255	1 726,4477	489,1455	814,9392	17,6684
	dec.	88,1936	111,5628	83,1981	1 075,4545	142,1429	76,6200	1 797,8619	464,3945	756,6905	17,3026
2023	jan	94,5469	115,2179	84,8786	1 033,5227	143,8750	78,6077	1 894,9932	461,4580	746,7386	17,9189
	feb.	103,1493	117,3627	84,3110	1 038,8750	145,9875	77,0635	1 854,5400	469,3028	752,4875	17,5053
	mar	106,0187	121,0716	81,2965	1 038,4783	142,7717	73,5196	1 912,7304	450,6237	688,4348	17,1085
	apr.	115,7950	128,0181	81,8265	992,0000	142,0250	79,4435	2 000,5650	438,3851	667,4625	17,0158
	may	123,8804	131,7755	81,9087	965,4348	146,0109	71,6709	1 988,5109	432,9850	619,5326	17,4683
	june	131,9682	141,7787	81,6555	907,6136	145,2955	70,5086	1 942,9023	413,7413	661,3295	17,9655
		<i>Change in relation to the previous quarter (in %)</i>									
2022	Q2	22,4	13,6	-2,0	-7,9	0,2	-3,3	4,8	-7,0	-10,9	-0,2
		<i>Change in relation to the same quarter the previous year (year over year in %)</i>									
2022	Q2	20,1	23,9	-37,9	-45,4	-28,4	-30,8	5,5	-27,9	-39,5	5,6

Source: Reuters.

**Graph 9.3 Prices of raw materials exported by the Union  
(average value over the period)**

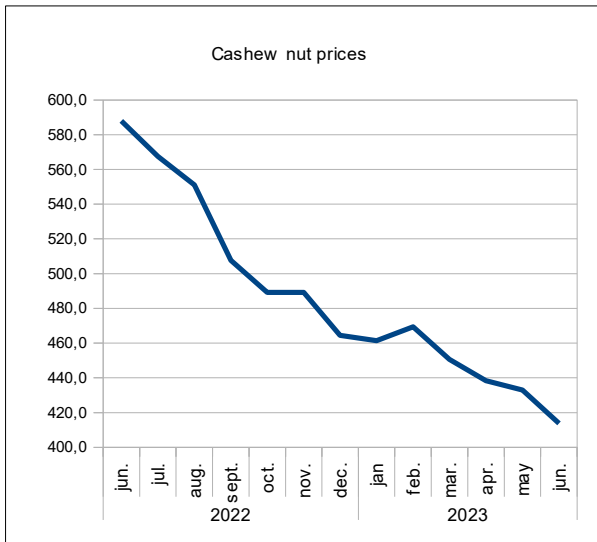

Source: Reuters.

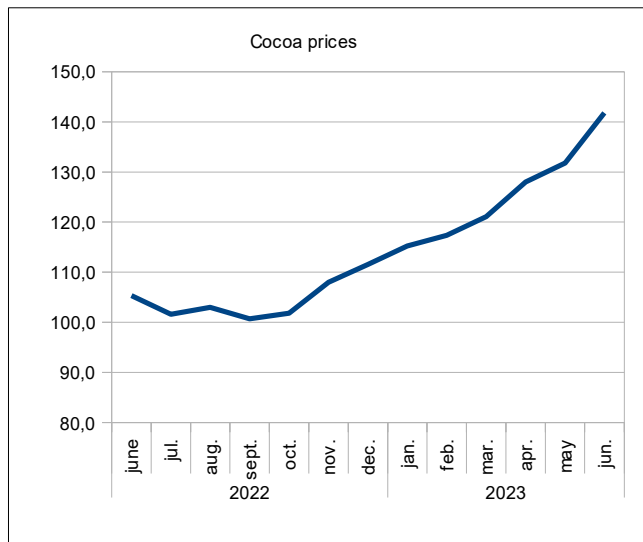

Source: Reuters.



Source: Reuters.

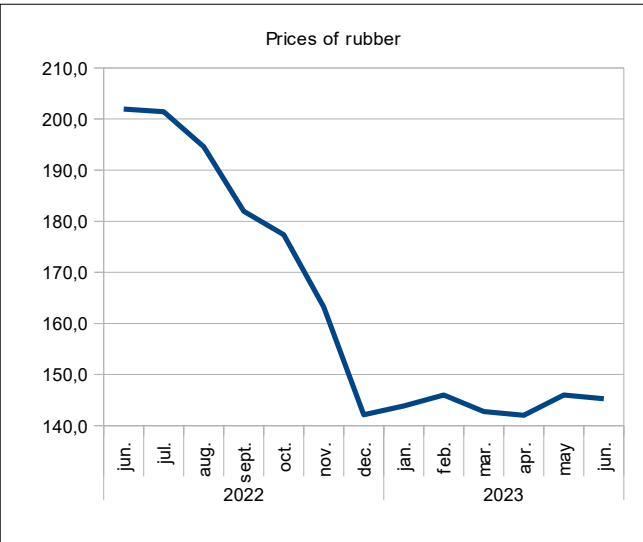

Source: Reuters.

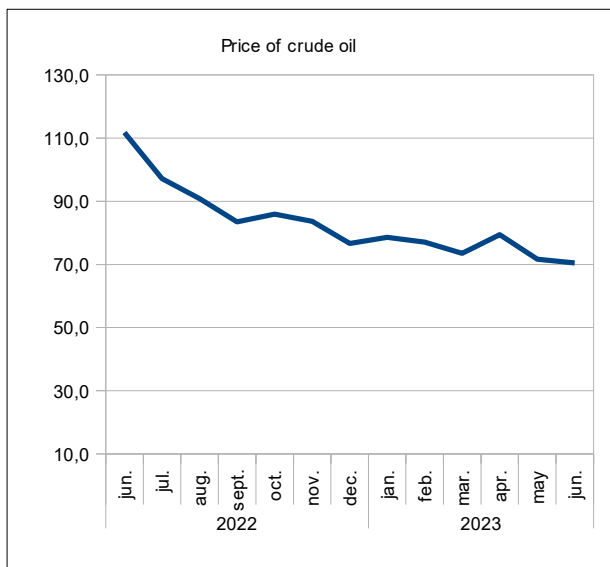

Source: Reuters.

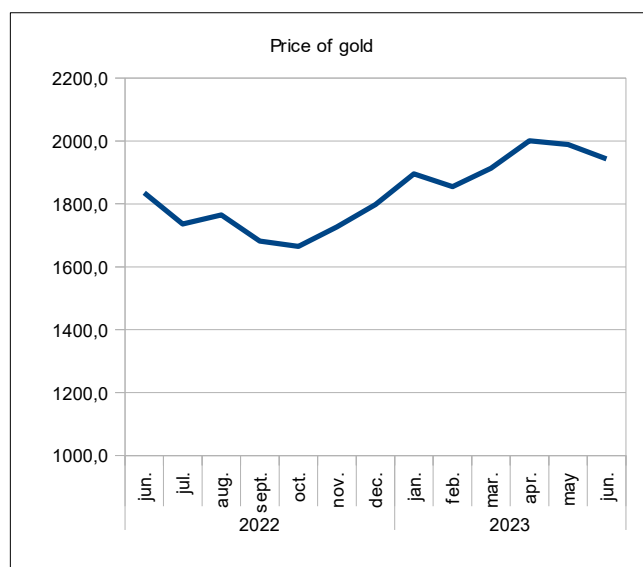

Source: Reuters.

## 10. FOREIGN TRADE

**Table 10.1 WAEMU- Exports of goods**  
(Total over the period)

	Total	Cocoa products	Coffee products	Cotton products	Cashew products	Gold and precious metals	Uranium	Petroleum products	Rubber	Miscellaneous goods	
<b>Value (in billions of CFA F)</b>											
2019	17 662,9	2 905,6	100,2	1 057,6	659,5	4 308,9	128,5	1 807,8	531,9	6 162,9	
2020	18 389,2	2 979,9	55,1	832,8	668,7	5 893,4	145,5	1 060,7	597,9	6 155,2	
2021	20 961,8	3 322,2	66,9	1 083,8	722,1	6 127,5	105,0	1 459,1	853,6	7 221,6	
2022	23 999,1	3 460,5	101,9	1 681,2	726,2	6 808,3	97,7	2 201,7	1 171,8	7 749,7	
2022	Q2	5 896,2	634,1	21,9	473,0	173,2	1 663,7	20,6	635,9	272,4	2 001,3
	Q3	5 807,0	624,4	32,4	388,3	191,1	1 733,4	20,4	605,7	270,8	1 940,5
	Q4	6 232,8	1 260,8	20,5	331,9	119,3	1 735,3	32,0	542,9	238,4	1 951,7
2023	Q1	6 119,0	1 268,6	20,1	367,8	121,7	1 645,8	32,8	484,4	196,1	1 981,7
	Q2	5 640,6	784,7	26,0	302,6	124,5	1 737,5	21,3	438,4	193,9	2 011,7
<i>Change in relation to the previous quarter (in %)</i>											
2023	Q2	-7,8	-38,1	29,6	-17,7	2,3	5,6	-35,1	-9,5	-1,1	1,5
<i>Change in relation to the same quarter the previous year (year over year in %)</i>											
2023	Q2	-4,3	23,7	18,7	-36,0	-28,1	4,4	3,1	-31,1	-28,8	0,5

Source: BCEAO.

**Table 10.2 WAEMU - Imports of goods**  
(Total over the period)

	Total in FOB	Total in CAF	Food products	Regular consumer goods	Energy products	Intermediate goods	Capital goods	Miscellaneous goods	
<b>Value (in billions of CFA F)</b>									
2019	19 121,2	22 229,8	3 877,6	3 014,8	4 618,3	3 898,1	4 731,4	2 089,7	
2020	18 723,4	21 589,7	4 080,4	2 727,7	4 185,0	3 943,6	4 481,1	2 171,8	
2021	22 073,2	25 753,0	4 857,6	3 847,6	4 940,8	4 864,1	5 322,8	1 920,0	
2022	27 670,2	32 259,0	6 800,2	3 911,4	8 569,0	5 387,5	5 761,0	1 829,9	
2022	Q2	7 385,7	8 689,1	1 980,0	830,4	2 600,5	1 265,8	1 554,5	457,9
	Q3	7 176,0	8 435,1	1 790,8	1 104,9	2 184,9	1 390,0	1 485,8	478,6
	Q4	7 138,1	8 397,8	1 823,6	1 135,1	1 962,8	1 444,1	1 542,2	490,0
2023	Q1	6 702,9	7 794,1	1 676,8	697,0	1 989,0	1 324,1	1 642,2	465,0
	Q2	6 474,0	7 528,7	1 621,4	677,6	1 783,0	1 326,2	1 645,5	475,0
<i>Change in relation to the previous quarter (in %)</i>									
2023	Q2	-3,4	-3,4	-3,3	-2,8	-10,4	0,2	0,2	2,2
<i>Change in relation to the same quarter the previous year (year over year in %)</i>									
2023	Q2	-12,3	-13,4	-18,1	-18,4	-31,4	4,8	5,9	3,7

Source: BCEAO.



**Table 10.3.1 BENIN- Balance of Payments**  
(value at the end of the period in billions of CFA F)

ITEM HEADING	2018	2019	2020 (*)	2021
<b>a- Current account (1+2+3)</b>	<b>-360,4</b>	<b>-337,3</b>	<b>-157,3</b>	<b>-407,5</b>
<b>1- Goods and services</b>	<b>-456,0</b>	<b>-422,9</b>	<b>-250,2</b>	<b>-428,0</b>
Balance of goods	-308,6	-260,4	-89,7	-195,4
FOB exports of goods	1 857,6	1 790,9	1 720,5	2 019,9
FOB imports of goods	-2 166,2	-2 051,4	-1 810,2	-2 215,4
CAF imports of goods	-2 430,0	-2 303,7	-2 041,7	-2 500,4
Balance of services	-147,4	-162,4	-160,5	-232,6
<b>2- Primary income</b>	<b>-30,6</b>	<b>-41,5</b>	<b>-69,7</b>	<b>-105,0</b>
Including interest on the debt	-17,1	-38,8	-70,6	-66,8
<b>3- Secondary income</b>	<b>126,3</b>	<b>127,1</b>	<b>162,6</b>	<b>125,5</b>
- Public administrations	58,8	49,4	107,6	48,9
Including budgetary aid	16,0	49,5	105,3	37,4
- Other sectors	67,5	77,6	55,0	76,6
Including remittances	106,1	125,2	108,6	116,0
<b>b- Capital account (4+5)</b>	<b>109,1</b>	<b>116,3</b>	<b>100,5</b>	<b>143,8</b>
<b>4- Purchase/sale of non financial assets</b>	<b>0,0</b>	<b>0,0</b>	<b>0,0</b>	<b>-2,8</b>
<b>5- Capital transfers</b>	<b>109,1</b>	<b>116,3</b>	<b>100,5</b>	<b>146,7</b>
- Public administrations	70,1	74,8	64,0	102,8
Debt relief				
Other capital transfers	70,1	74,8	64,0	102,8
- Other sectors	39,0	41,5	36,5	43,9
<b>c. Balance of the current and capital accounts (a+b)</b>	<b>-251,2</b>	<b>-221,0</b>	<b>-56,8</b>	<b>-263,7</b>
<b>d- Financial account (6+7+8+9)</b>	<b>-444,7</b>	<b>-262,6</b>	<b>-361,7</b>	<b>-858,3</b>
<b>6- Direct investment</b>	<b>-102,4</b>	<b>-112,0</b>	<b>-87,6</b>	<b>-168,1</b>
<b>7- Portfolio investments</b>	<b>54,0</b>	<b>-125,0</b>	<b>-76,4</b>	<b>-503,8</b>
<b>8- Financial derivatives</b>				
<b>9- Other investments</b>	<b>-396,3</b>	<b>-25,6</b>	<b>-197,7</b>	<b>-186,5</b>
- Public administrations	-282,5	-168,3	-218,5	56,7
- Drawings	314,3	308,3	269,0	257,2
- Change in arrears	-3,0			
- Rescheduling				
- Other exceptional financing				
- Amortizations	-28,8	-140,0	-50,5	-313,9
- Other sectors	-113,8	142,7	20,8	-243,2
<b>Memorandum item: exceptional financing</b>				
- Change in arrears				
- Rescheduling				
- Debt relief				
- Other (financing to be obtained)				
<b>e- Net errors and omissions</b>	<b>3,3</b>	<b>4,0</b>	<b>2,0</b>	<b>2,8</b>
<b>f- Aggregate balance (a+b-d+e)</b>	<b>196,9</b>	<b>45,6</b>	<b>306,9</b>	<b>597,5</b>
<b>g- Valuation gap</b>	<b>0,0</b>			
<b>h- Change in net foreign assets</b>	<b>-196,9</b>	<b>-45,6</b>	<b>-306,9</b>	<b>-597,5</b>
Current balance before grants/GDP (%)	-4,8	-4,6	-2,9	-4,5

Source: BCEAO. (\*): Estimates

**Table 10.3.2 BURKINA- Balance of Payments**  
(value at the end of the period in billions of CFA F)

ITEM HEADING	2018	2019	2020 (*)	2021
<b>a- Current account (1+2+3)</b>	<b>-369,3</b>	<b>-306,9</b>	<b>269,3</b>	<b>42,8</b>
<b>1- Goods and services</b>	<b>-364,1</b>	<b>-325,5</b>	<b>184,6</b>	<b>221,1</b>
Balance of goods	161,1	214,3	618,1	698,2
FOB exports of goods	2 196,4	2 301,3	2 843,3	3 148,8
FOB imports of goods	-2 035,2	-2 087,0	-2 225,1	-2 450,6
CAF imports of goods	-2 436,0	-2 491,6	-2 405,3	-2 612,5
Balance of services	-525,3	-539,8	-433,5	-477,0
<b>2- Primary income</b>	<b>-267,0</b>	<b>-299,5</b>	<b>-319,9</b>	<b>-512,0</b>
Including interest on the debt	-53,5	-62,1	-23,5	-28,6
<b>3- Secondary income</b>	<b>261,8</b>	<b>318,0</b>	<b>404,5</b>	<b>333,7</b>
- Public administrations	123,3	169,3	235,0	146,2
Including budgetary aid	92,7	88,5	159,7	80,9
- Other sectors	138,5	148,7	169,5	187,5
Including remittances	230,2	241,7	172,4	236,0
<b>b- Capital account (4+5)</b>	<b>175,8</b>	<b>125,9</b>	<b>197,3</b>	<b>235,7</b>
<b>4- Purchase/sale of non financial assets</b>	<b>0,2</b>	<b>0,1</b>	<b>0,2</b>	<b>0,2</b>
<b>5- Capital transfers</b>	<b>175,6</b>	<b>125,8</b>	<b>197,0</b>	<b>235,5</b>
- Public administrations	122,4	71,8	141,9	179,3
Debt relief				
Other capital transfers	122,4	71,8	141,9	179,3
- Other sectors	53,2	54,0	55,1	56,2
<b>c. Balance of the current and capital accounts (a+b)</b>	<b>-193,4</b>	<b>-181,0</b>	<b>466,6</b>	<b>278,6</b>
<b>d- Financial account (6+7+8+9)</b>	<b>-313,2</b>	<b>-252,9</b>	<b>-8,5</b>	<b>-374,5</b>
<b>6- Direct investment</b>	<b>-111,5</b>	<b>-85,9</b>	<b>52,7</b>	<b>20,4</b>
<b>7- Portfolio investments</b>	<b>-150,2</b>	<b>-120,0</b>	<b>-105,8</b>	<b>-440,5</b>
<b>8- Financial derivatives</b>				
<b>9- Other investments</b>	<b>-51,5</b>	<b>-47,1</b>	<b>44,6</b>	<b>45,6</b>
- Public administrations	-158,6	-234,0	-161,5	-261,2
- Drawings	213,7	293,0	213,8	307,7
- Change in arrears				
- Rescheduling			9,1	
- Other exceptional financing				
- Amortizations				
- Other sectors	107,1	186,9	206,1	46,5
<b>Memorandum item: exceptional financing</b>			<b>9,1</b>	<b>6,6</b>
- Change in arrears				
- Rescheduling			9,1	6,6
- Debt relief				
- Other (financing to be obtained)				
<b>e- Net errors and omissions</b>	<b>1,2</b>	<b>-4,2</b>	<b>-4,2</b>	<b>-4,3</b>
<b>f- Aggregate balance (a+b-d+e)</b>	<b>121,0</b>	<b>67,7</b>	<b>470,8</b>	<b>648,7</b>
<b>g- Valuation gap</b>	<b>-7,6</b>		<b>5,2</b>	<b>4,4</b>
<b>h- Change in net foreign assets</b>	<b>-113,4</b>	<b>-67,7</b>	<b>-476,0</b>	<b>-653,1</b>
Current balance before grants/GDP (%)	-5,2	-4,2	1,1	-0,3

Source: BCEAO. (\*): Estimates

**Table 10.3.3 COTE D'IVOIRE- Balance of Payments**  
(value at the end of the period in billions of CFA F)

ITEM HEADING	2018	2019	2020 (*)	2021
<b>a- Current account (1+2+3)</b>	<b>-1 153,9</b>	<b>-790,3</b>	<b>-1 136,4</b>	<b>-1 593,8</b>
1- Goods and services	60,2	533,2	329,0	22,0
Balance of goods	1 363,7	1 846,4	1 716,5	1 693,1
FOB exports of goods	6 619,6	7 399,2	7 194,8	8 495,5
FOB imports of goods	-5 255,9	-5 552,8	-5 478,3	-6 802,4
CAF imports of goods	-6 184,6	-6 466,2	-6 395,0	-8 062,5
Balance of services	-1 303,4	-1 313,2	-1 387,5	-1 671,1
2- Primary income	-904,9	-985,8	-1 062,8	-1 240,7
Including interest on the debt	-228,0	-299,3	-390,3	-455,0
3- Secondary income	-309,2	-337,8	-402,6	-375,1
- Public administrations	86,5	94,4	22,6	10,5
Including budgetary aid	158,7	167,5	91,9	92,3
- Other sectors	-395,8	-432,1	-425,2	-385,7
Including remittances	107,6	115,0	110,4	164,0
<b>b- Capital account (4+5)</b>	<b>84,7</b>	<b>105,2</b>	<b>100,4</b>	<b>91,6</b>
4- Purchase/sale of non financial assets	-3,1	-2,3	-1,0	-0,9
5- Capital transfers	87,8	107,5	101,4	92,5
- Public administrations	87,4	107,4	101,4	92,3
Debt relief				
Other capital transfers	87,4	107,4	101,4	92,3
- Other sectors	0,3	0,1		0,2
<b>c. Balance of the current and capital accounts (a+b)</b>	<b>-1 069,2</b>	<b>-685,0</b>	<b>-1 036,0</b>	<b>-1 502,3</b>
<b>d- Financial account (6+7+8+9)</b>	<b>-1 356,2</b>	<b>-1 164,2</b>	<b>-1 641,7</b>	<b>-2 595,3</b>
6- Direct investment	-264,2	-433,4	-409,6	-614,0
7- Portfolio investments	-888,7	-9,6	-531,7	-751,5
8- Financial derivatives	0,5	0,1		0,8
9- Other investments	-203,8	-724,4	-700,4	-1 230,6
- Public administrations	-340,7	-601,7	-544,0	-721,5
- Drawings	644,0	878,7	794,5	1 067,0
- Change in arrears				
- Rescheduling			83,7	
- Other exceptional financing				0,0
- Amortizations	-303,3	-277,0	-334,3	-345,5
- Other sectors	136,9	-119,7	-156,4	-509,1
<b>Memorandum Item: exceptional financing</b>			<b>83,7</b>	<b>16,6</b>
- Change in arrears				
- Rescheduling			83,7	16,6
- Debt relief				
- Other (financing to be obtained)				
<b>e- Net errors and omissions</b>	<b>-2,5</b>	<b>-1,5</b>	<b>1,3</b>	<b>2,6</b>
<b>f- Aggregate balance (a+b-d+e)</b>	<b>284,5</b>	<b>477,7</b>	<b>607,0</b>	<b>1 095,6</b>
<b>g- Valuation gap</b>	<b>-15,2</b>		<b>33,1</b>	<b>-29,0</b>
<b>h- Change in net foreign assets</b>	<b>-269,3</b>	<b>-477,7</b>	<b>-640,1</b>	<b>-1 066,6</b>
Current balance before grants/GDP (%)	-4,0	-2,8	-3,4	-4,2

Source: BCEAO. (\*): Estimates

**Table 10.3.4 GUINEA-BISSAU- Balance of Payments**  
(value at the end of the period in billions of CFA F)

ITEM HEADING	2018	2019	2020 (*)	2021
<b>a- Current account (1+2+3)</b>	<b>-25,0</b>	<b>-74,7</b>	<b>-31,7</b>	<b>-8,1</b>
1- Goods and services	-38,7	-123,3	-119,4	-101,6
Balance of goods	30,7	-50,7	-53,8	-27,7
FOB exports of goods	188,6	145,7	123,1	166,3
FOB imports of goods	-157,9	-196,4	-176,9	-194,0
CAF imports of goods	-191,6	-225,8	-208,0	-228,2
Balance of services	-69,4	-72,6	-65,6	-73,9
2- Primary income	-28,4	15,5	14,5	9,4
Including interest on the debt	-2,7	-1,8	-5,7	-5,9
3- Secondary income	42,1	33,1	73,1	84,1
- Public administrations	10,2	10,0	18,8	24,6
Including budgetary aid		1,9	2,0	2,6
- Other sectors	31,9	23,1	54,3	59,5
Including remittances	52,8	22,4	24,5	91,0
<b>b- Capital account (4+5)</b>	<b>23,4</b>	<b>16,3</b>	<b>33,8</b>	<b>58,6</b>
4- Purchase/sale of non financial assets	-0,4			
5- Capital transfers	23,8	16,3	33,8	58,6
- Public administrations	22,1	14,7	33,0	57,5
Debt relief	5,5			
Other capital transfers	16,6	14,7	33,0	57,5
- Other sectors	1,7	1,6	0,8	1,1
<b>c. Balance of the current and capital accounts (a+b)</b>	<b>-1,6</b>	<b>-58,4</b>	<b>2,1</b>	<b>50,4</b>
<b>d- Financial account (6+7+8+9)</b>	<b>-19,6</b>	<b>-46,6</b>	<b>-55,6</b>	<b>-4,0</b>
6- Direct investment	-11,6	-41,8	-11,9	-9,8
7- Portfolio investments	-18,2	-17,6	-52,2	-50,8
8- Financial derivatives				
9- Other investments	10,3	12,8	8,5	56,6
- Public administrations	-23,9	-10,7	-44,2	-11,6
- Drawings	31,3	13,8	54,9	24,1
- Change in arrears				
- Rescheduling				
- Other exceptional financing				
- Amortizations	-7,4	-3,1	-10,7	-12,5
- Other sectors	34,2	23,5	52,7	68,2
<b>Memorandum Item: exceptional financing</b>	<b>5,5</b>		<b>0,0</b>	<b>-1,9</b>
- Change in arrears				-1,9
- Rescheduling			0,0	
- Debt relief	5,5			
- Other (financing to be obtained)				
<b>e- Net errors and omissions</b>	<b>-4,0</b>	<b>-3,5</b>	<b>-5,2</b>	<b>6,3</b>
<b>f- Aggregate balance (a+b-d+e)</b>	<b>13,9</b>	<b>-15,3</b>	<b>52,5</b>	<b>60,7</b>
<b>g- Valuation gap</b>	<b>-7,1</b>			<b>-0,3</b>
<b>h- Change in net foreign assets</b>	<b>-6,8</b>	<b>15,3</b>	<b>-52,5</b>	<b>-60,4</b>
Current balance before grants/GDP (%)	-2,9	-8,7	-3,7	-1,1

Source: BCEAO. (\*): Estimates

**Table 10.3.5 MALI- Balance of Payments**  
(value at the end of the period in billions of CFA F)

ITEM HEADING	2018	2019	2020 (*)	2021
<b>a- Current account (1+2+3)</b>	<b>-464,5</b>	<b>-755,1</b>	<b>-218,5</b>	<b>-814,3</b>
<b>1- Goods and services</b>	<b>-1 052,5</b>	<b>-1 240,1</b>	<b>-658,2</b>	<b>-1 228,4</b>
Balance of goods	-212,6	-373,6	290,1	-169,2
FOB exports of goods	1 991,4	2 153,4	2 759,4	2 693,8
FOB imports of goods	-2 204,0	-2 527,0	-2 469,3	-2 863,1
CAF imports of goods	-2 623,9	-3 008,3	-2 939,6	-3 491,6
Balance of services	-839,9	-866,6	-948,3	-1 059,2
<b>2- Primary income</b>	<b>-283,4</b>	<b>-407,5</b>	<b>-425,2</b>	<b>-456,5</b>
Including interest on the debt	-29,0	-33,5	-33,4	-38,0
<b>3- Secondary income</b>	<b>871,4</b>	<b>892,5</b>	<b>864,9</b>	<b>870,6</b>
- Public administrations	414,2	441,9	372,8	336,3
Including budgetary aid	48,6	104,2	48,8	18,0
- Other sectors	457,2	450,7	492,1	534,3
Including remittances	521,2	529,0	535,0	586,1
<b>b- Capital account (4+5)</b>	<b>133,0</b>	<b>113,9</b>	<b>126,5</b>	<b>76,6</b>
<b>4- Purchase/sale of non financial assets</b>	<b>-6,1</b>	<b>-5,4</b>	<b>-2,7</b>	<b>-1,9</b>
<b>5- Capital transfers</b>	<b>139,0</b>	<b>119,3</b>	<b>129,2</b>	<b>78,5</b>
- Public administrations	93,5	106,6	97,8	57,2
Debt relief	19,0	17,6	20,0	8,8
Other capital transfers	74,5	89,0	77,8	48,4
- Other sectors	45,5	12,7	31,4	21,4
<b>c. Balance of the current and capital accounts (a+b)</b>	<b>-331,5</b>	<b>-641,2</b>	<b>-92,1</b>	<b>-737,7</b>
<b>d- Financial account (6+7+8+9)</b>	<b>-400,7</b>	<b>-871,4</b>	<b>-510,3</b>	<b>-657,9</b>
<b>6- Direct investment</b>	<b>-259,4</b>	<b>-502,8</b>	<b>-308,3</b>	<b>-323,9</b>
<b>7- Portfolio investments</b>	<b>-118,6</b>	<b>-152,8</b>	<b>-191,2</b>	<b>-392,9</b>
<b>8- Financial derivatives</b>				
<b>9- Other investments</b>	<b>-22,7</b>	<b>-215,9</b>	<b>-10,8</b>	<b>58,9</b>
- Public administrations	-25,0	-286,0	-51,2	-15,2
- Drawings	97,3	376,5	139,6	113,5
- Change in arrears				
- Rescheduling			11,8	
- Other exceptional financing				
- Amortizations	-72,3	-90,5	-100,2	-98,3
- Other sectors	2,3	70,1	40,4	74,1
<b>Memorandum Item: exceptional financing</b>	<b>19,0</b>		<b>31,8</b>	<b>8,8</b>
- Change in arrears				
- Rescheduling			11,8	
- Debt relief	19,0		20,0	8,8
- Other (financing to be obtained)				
<b>e- Net errors and omissions</b>	<b>35,8</b>	<b>33,9</b>	<b>32,5</b>	<b>22,1</b>
<b>f- Aggregate balance (a+b-d+e)</b>	<b>104,9</b>	<b>264,2</b>	<b>450,8</b>	<b>-57,8</b>
<b>g- Valuation gap</b>	<b>-0,3</b>			
<b>h- Change in net foreign assets</b>	<b>-104,6</b>	<b>-264,2</b>	<b>-450,8</b>	<b>57,8</b>
Current balance before grants/GDP (%)	-5,4	-8,5	-2,7	-7,8

Source: BCEAO. (\*): Estimates

**Table 10.3.6 NIGER- Balance of Payments**  
(value at the end of the period in billions of CFA F)

ITEM HEADING	2018	2019	2020 (*)	2021
<b>a- Current account (1+2+3)</b>	<b>-902,6</b>	<b>-921,3</b>	<b>-1 045,1</b>	<b>-1 164,0</b>
<b>1- Goods and services</b>	<b>-1 065,7</b>	<b>-1 176,7</b>	<b>-1 268,8</b>	<b>-1 408,4</b>
Balance of goods	-599,5	-703,2	-777,5	-893,3
FOB exports of goods	668,2	659,7	642,3	671,9
FOB imports of goods	-1 267,7	-1 362,9	-1 419,9	-1 565,2
CAF imports of goods	-1 597,6	-1 717,6	-1 789,4	-1 972,5
Balance of services	-466,2	-473,6	-491,2	-515,1
<b>2- Primary income</b>	<b>-107,1</b>	<b>-113,0</b>	<b>-119,7</b>	<b>-131,3</b>
Including interest on the debt	-21,2	-44,1	-28,4	-37,9
<b>3- Secondary income</b>	<b>270,1</b>	<b>368,4</b>	<b>343,4</b>	<b>375,7</b>
- Public administrations	142,4	219,2	191,5	196,3
Including budgetary aid	125,7	193,1	163,8	159,0
- Other sectors	127,6	149,3	151,8	179,4
Including remittances	112,1	124,5	133,7	143,4
<b>b- Capital account (4+5)</b>	<b>346,6</b>	<b>370,5</b>	<b>406,0</b>	<b>489,3</b>
<b>4- Purchase/sale of non financial assets</b>	<b>2,5</b>		<b>1,3</b>	<b>0,1</b>
<b>5- Capital transfers</b>	<b>344,1</b>	<b>370,5</b>	<b>404,6</b>	<b>489,2</b>
- Public administrations	303,3	320,9	372,2	446,2
Debt relief	303,3	320,9	372,2	446,2
Other capital transfers	40,8	49,6	32,4	43,1
- Other sectors				
<b>c. Balance of the current and capital accounts (a+b)</b>	<b>-556,0</b>	<b>-550,8</b>	<b>-639,1</b>	<b>-674,7</b>
<b>d- Financial account (6+7+8+9)</b>	<b>-446,3</b>	<b>-873,2</b>	<b>-563,6</b>	<b>-822,4</b>
<b>6- Direct investment</b>	<b>-237,4</b>	<b>-401,4</b>	<b>-199,0</b>	<b>-308,1</b>
<b>7- Portfolio investments</b>	<b>-79,3</b>	<b>-155,7</b>	<b>-9,8</b>	<b>-382,4</b>
<b>8- Financial derivatives</b>				<b>-0,1</b>
<b>9- Other investments</b>	<b>-129,7</b>	<b>-316,1</b>	<b>-354,9</b>	<b>-131,8</b>
- Public administrations	-134,2	-268,9	-394,6	-164,4
- Drawings	166,4	305,8	425,3	252,6
- Change in arrears				
- Rescheduling			8,6	16,0
- Other exceptional financing				
- Amortizations	-32,2	-36,9	-39,3	-104,2
- Other sectors	4,5	-47,2	39,7	32,6
<b>Memorandum Item: exceptional financing</b>			<b>8,6</b>	<b>23,1</b>
- Change in arrears				
- Rescheduling			8,6	23,1
- Debt relief				
- Other (financing to be obtained)				
<b>e- Net errors and omissions</b>	<b>-4,2</b>	<b>-4,5</b>	<b>-4,5</b>	<b>-7,5</b>
<b>f- Aggregate balance (a+b-d+e)</b>	<b>-113,9</b>	<b>317,9</b>	<b>-80,0</b>	<b>140,2</b>
<b>g- Valuation gap</b>	<b>0,4</b>		<b>-1,3</b>	<b>0,8</b>
<b>h- Change in net foreign assets</b>	<b>113,5</b>	<b>-317,9</b>	<b>81,3</b>	<b>-141,1</b>
Current balance before grants/GDP (%)	-14,4	-14,7	-15,3	-16,0

Source: BCEAO. (\*): Estimates

**Table 10.3.7 SENEGAL- Balance of Payments**  
(value at the end of the period in billions of CFA F)

ITEM HEADING	2018	2019	2020 (*)	2021
<b>a- Current account (1+2+3)</b>	<b>-1 230,4</b>	<b>-1 112,1</b>	<b>-1 532,2</b>	<b>-1 845,0</b>
<b>1- Goods and services</b>	<b>-2 040,1</b>	<b>-1 953,6</b>	<b>-2 626,9</b>	<b>-3 048,8</b>
Balance of goods	-1 886,4	-1 687,7	-1 609,7	-1 662,5
FOB exports of goods	2 147,4	2 594,4	2 410,9	3 044,7
FOB imports of goods	-4 033,8	-4 282,1	-4 020,5	-4 707,2
CAF imports of goods	-4 503,6	-4 791,5	-4 509,6	-5 401,2
Balance of services	-153,7	-265,9	-1 017,2	-1 386,3
<b>2- Primary income</b>	<b>-333,8</b>	<b>-383,8</b>	<b>-340,9</b>	<b>-367,6</b>
Including interest on the debt	-210,3	-232,9	-251,8	-254,1
<b>3- Secondary income</b>	<b>1 143,5</b>	<b>1 225,3</b>	<b>1 435,5</b>	<b>1 571,4</b>
- Public administrations	34,7	-11,8	168,0	-11,5
Including budgetary aid	19,5	16,7	194,7	17,1
- Other sectors	1 108,8	1 237,1	1 267,6	1 582,9
Including remittances	1 271,6	1 393,2	1 408,5	1 622,9
<b>b- Capital account (4+5)</b>	<b>244,8</b>	<b>216,6</b>	<b>138,9</b>	<b>122,3</b>
<b>4- Purchase/sale of non financial assets</b>	<b>-3,0</b>	<b>-3,1</b>	<b>-3,1</b>	<b>-4,0</b>
<b>5- Capital transfers</b>	<b>247,8</b>	<b>219,7</b>	<b>142,0</b>	<b>126,3</b>
- Public administrations	237,0	207,9	129,8	113,5
Debt relief				
Other capital transfers	237,0	207,9	129,8	113,5
- Other sectors	10,8	11,8	12,2	12,8
<b>c. Balance of the current and capital accounts (a+b)</b>	<b>-985,6</b>	<b>-895,5</b>	<b>-1 393,3</b>	<b>-1 722,7</b>
<b>d- Financial account (6+7+8+9)</b>	<b>-1 508,1</b>	<b>-1 036,9</b>	<b>-1 295,6</b>	<b>-1 860,9</b>
<b>6- Direct investment</b>	<b>-441,6</b>	<b>-582,6</b>	<b>-1 005,2</b>	<b>-1 406,5</b>
<b>7- Portfolio investments</b>	<b>-858,9</b>	<b>-60,8</b>	<b>-298,8</b>	<b>-562,2</b>
<b>8- Financial derivatives</b>				
<b>9- Other investments</b>	<b>-207,6</b>	<b>-393,5</b>	<b>8,4</b>	<b>107,9</b>
- Public administrations	-251,4	-754,3	-641,6	-465,1
- Drawings	381,9	1 564,3	972,7	746,1
- Change in arrears				
- Rescheduling				91,0
- Other exceptional financing				
- Amortizations	-130,5	-810,0	-331,0	-372,0
- Other sectors	43,8	360,8	650,1	573,0
<b>Memorandum Item: exceptional financing</b>			<b>28,2</b>	<b>91,0</b>
- Change in arrears				
- Rescheduling			28,2	91,0
- Debt relief				
- Other (financing to be obtained)				
<b>e- Net errors and omissions</b>	<b>2,0</b>	<b>5,1</b>	<b>6,3</b>	<b>6,4</b>
<b>f- Aggregate balance (a+b-d+e)</b>	<b>524,5</b>	<b>146,5</b>	<b>-91,5</b>	<b>144,6</b>
<b>g- Valuation gap</b>	<b>2,7</b>		<b>-1,0</b>	<b>-2,4</b>
<b>h- Change in net foreign assets</b>	<b>-527,2</b>	<b>-146,5</b>	<b>92,4</b>	<b>-142,2</b>
Current balance before grants/GDP (%)	-9,7	-8,3	-12,2	-12,2

Source: BCEAO. (\*): Estimates

**Table 10.3.8 TOGO- Balance of Payments**  
(value at the end of the period in billions of CFA F)

ITEM HEADING	2018	2019	2020 (*)	2021
<b>a- Current account (1+2+3)</b>	<b>-102,7</b>	<b>-32,4</b>	<b>-11,9</b>	<b>-103,6</b>
<b>1- Goods and services</b>	<b>-347,7</b>	<b>-349,0</b>	<b>-384,3</b>	<b>-477,7</b>
Balance of goods	-434,6	-443,5	-428,2	-554,5
FOB exports of goods	600,4	618,2	695,0	720,8
FOB imports of goods	-1 035,1	-1 061,7	-1 123,2	-1 275,4
CAF imports of goods	-1 176,0	-1 225,1	-1 301,0	-1 484,1
Balance of services	86,9	94,5	43,9	76,9
<b>2- Primary income</b>	<b>10,7</b>	<b>13,1</b>	<b>24,6</b>	<b>10,3</b>
Including interest on the debt	-8,8	-8,9	-13,9	-15,0
<b>3- Secondary income</b>	<b>234,3</b>	<b>303,5</b>	<b>347,7</b>	<b>363,8</b>
- Public administrations	54,3	78,9	54,3	19,2
Including budgetary aid	32,2	33,2	37,2	1,0
- Other sectors	180,0	224,6	293,5	344,6
Including remittances	219,7	267,5	341,8	391,2
<b>b- Capital account (4+5)</b>	<b>175,7</b>	<b>169,9</b>	<b>214,5</b>	<b>264,8</b>
<b>4- Purchase/sale of non financial assets</b>	<b>175,7</b>	<b>169,9</b>	<b>214,5</b>	<b>264,8</b>
<b>5- Capital transfers</b>	<b>72,7</b>	<b>60,4</b>	<b>62,0</b>	<b>83,0</b>
- Public administrations				
Debt relief				
Other capital transfers	72,7	60,4	62,0	83,0
- Other sectors	103,0	109,5	152,5	181,8
<b>c. Balance of the current and capital accounts (a+b)</b>	<b>73,1</b>	<b>137,5</b>	<b>202,6</b>	<b>161,3</b>
<b>d- Financial account (6+7+8+9)</b>	<b>59,0</b>	<b>-29,9</b>	<b>-36,0</b>	<b>39,5</b>
<b>6- Direct investment</b>	<b>139,5</b>	<b>-177,4</b>	<b>-30,5</b>	<b>36,2</b>
<b>7- Portfolio investments</b>	<b>91,9</b>	<b>239,0</b>	<b>48,1</b>	<b>-50,2</b>
<b>8- Financial derivatives</b>				
<b>9- Other investments</b>	<b>-172,4</b>	<b>-91,4</b>	<b>-53,5</b>	<b>53,4</b>
- Public administrations	-21,5	-55,5	-105,3	-52,6
- Drawings	58,2	85,7	122,9	76,7
- Change in arrears				
- Rescheduling				
- Other exceptional financing				
- Amortizations				
- Other sectors	-150,9	-30,2	-17,6	-24,1
- Amortizations				
<b>Memorandum Item: exceptional financing</b>			<b>12,6</b>	<b>106,0</b>
- Change in arrears				
- Rescheduling			12,6	
- Debt relief				
- Other (financing to be obtained)				
<b>e- Net errors and omissions</b>	<b>3,0</b>	<b>2,9</b>	<b>2,1</b>	<b>2,3</b>
<b>f- Aggregate balance (a+b-d+e)</b>	<b>17,0</b>	<b>170,2</b>	<b>240,7</b>	<b>124,1</b>
<b>g- Valuation gap</b>	<b>-1,7</b>		<b>3,4</b>	
<b>h- Change in net foreign assets</b>	<b>-15,4</b>	<b>-170,2</b>	<b>-244,1</b>	<b>-124,1</b>
Current balance before grants/GDP (%)	-3,5	-1,5	-1,2	-2,3

Source: BCEAO. (\*): Estimates

**Table 10.3.9 UEMOA- Balance of Payments**  
(value at the end of the period in billions of CFA F)

ITEM HEADING	2018	2019	2020 (*)	2021
<b>a- Current account (1+2+3)</b>	<b>-4 608,7</b>	<b>-4 370,2</b>	<b>-3 967,4</b>	<b>-5 973,6</b>
1- Goods and services	-5 304,6	-5 058,0	-4 794,1	-6 449,8
Balance of goods	-1 886,2	-1 458,3	-334,2	-1 111,4
FOB exports of goods	16 269,7	17 662,9	18 389,2	20 961,8
FOB imports of goods	-18 155,9	-19 121,2	-18 723,4	-22 073,2
CAF imports of goods	-21 143,2	-22 229,8	-21 589,7	-25 753,0
Balance of services	-3 418,4	-3 599,7	-4 459,9	-5 338,4
2- Primary income	-1 944,3	-2 222,7	-2 299,1	-2 873,3
Including interest on the debt	-570,6	-721,3	-817,6	-901,3
3- Secondary income	2 640,1	2 910,4	3 125,8	3 349,5
- Public administrations	924,4	1 031,4	1 067,3	770,5
Including budgetary aid	493,4	654,6	803,3	408,3
- Other sectors	1 715,8	1 879,0	2 058,5	2 579,0
Including remittances	2 621,4	2 818,4	2 834,9	3 350,7
<b>b- Capital account (4+5)</b>	<b>1 293,1</b>	<b>1 235,5</b>	<b>1 317,9</b>	<b>1 482,7</b>
4- Purchase/sale of non financial assets	-9,8	-9,8	-5,2	-9,3
5- Capital transfers	1 303,0	1 245,3	1 323,1	1 492,1
- Public administrations	1 008,6	964,5	1 002,3	1 131,6
Debt relief	24,5	17,6	20,0	8,8
Other capital transfers	984,1	946,9	982,3	1 122,8
- Other sectors	294,4	280,8	320,8	360,4
<b>c. Balance of the current and capital accounts (a+b)</b>	<b>-3 315,6</b>	<b>-3 134,8</b>	<b>-2 649,5</b>	<b>-4 490,8</b>
<b>d- Financial account (6+7+8+9)</b>	<b>-4 632,7</b>	<b>-5 107,0</b>	<b>-3 250,5</b>	<b>-5 317,5</b>
6- Direct investment	-1 288,6	-2 221,5	-1 999,4	-2 773,8
7- Portfolio investments	-2 170,9	-830,3	278,3	-1 688,2
8- Financial derivatives	0,5	-6,8	-62,3	132,7
9- Other investments	-1 173,7	-2 048,4	-1 467,2	-988,2
- Public administrations	-1 237,8	-2 379,3	-2 160,7	-1 634,9
- Drawings	1 907,1	3 826,1	2 992,6	2 844,9
- Change in arrears	-3,0			
- Rescheduling			113,2	107,0
- Other exceptional financing				0,0
- Amortizations	-666,3	-1 446,7	-945,0	-1 317,0
- Other sectors	64,1	330,9	693,6	646,6
<b>Memorandum Item: exceptional financing</b>	<b>24,5</b>		<b>174,0</b>	<b>144,2</b>
- Change in arrears				-1,9
- Rescheduling			154,0	137,3
- Debt relief	24,5		20,0	8,8
- Other (financing to be obtained)				
<b>e- Net errors and omissions</b>	<b>34,6</b>	<b>32,2</b>	<b>-9,6</b>	<b>30,7</b>
<b>f- Aggregate balance (a+b-d+e)</b>	<b>1 351,7</b>	<b>2 004,4</b>	<b>591,4</b>	<b>857,3</b>
<b>g- Statistical adjustments (2)</b>	<b>-362,1</b>	<b>-369,3</b>	<b>-575,7</b>	<b>-381,6</b>
<b>h- AGGREGATE BALANCE after adjustment (f+g)</b>	<b>989,6</b>	<b>1 635,1</b>	<b>15,8</b>	<b>475,7</b>
Revaluations and other non transactional flows (3)	114,5	171,8	182,3	133,5
<b>CHANGE IN NFA</b>	<b>-1 104,1</b>	<b>-1 806,9</b>	<b>-198,0</b>	<b>-609,2</b>
Current balance before grants/GDP (%)	-6,1	-5,7	-5,1	-6,3

Source: BCEAO. (\*): Estimates

(1) The balance of the Union is an aggregation of the balances of payments of the States

(2) Adjustment makes it possible to take account of undistributed transactions and the bias linked to asymmetries in transactions within WAEMU

(3) Reconciliation between monetary statistics and the BoP, notably revaluations of the stock of gold and SDRs and other variations in the volume of assets.

**Graph 10.1 Trends in the deficit of the current account before grants compared to the GDP**  
(As a percentage)

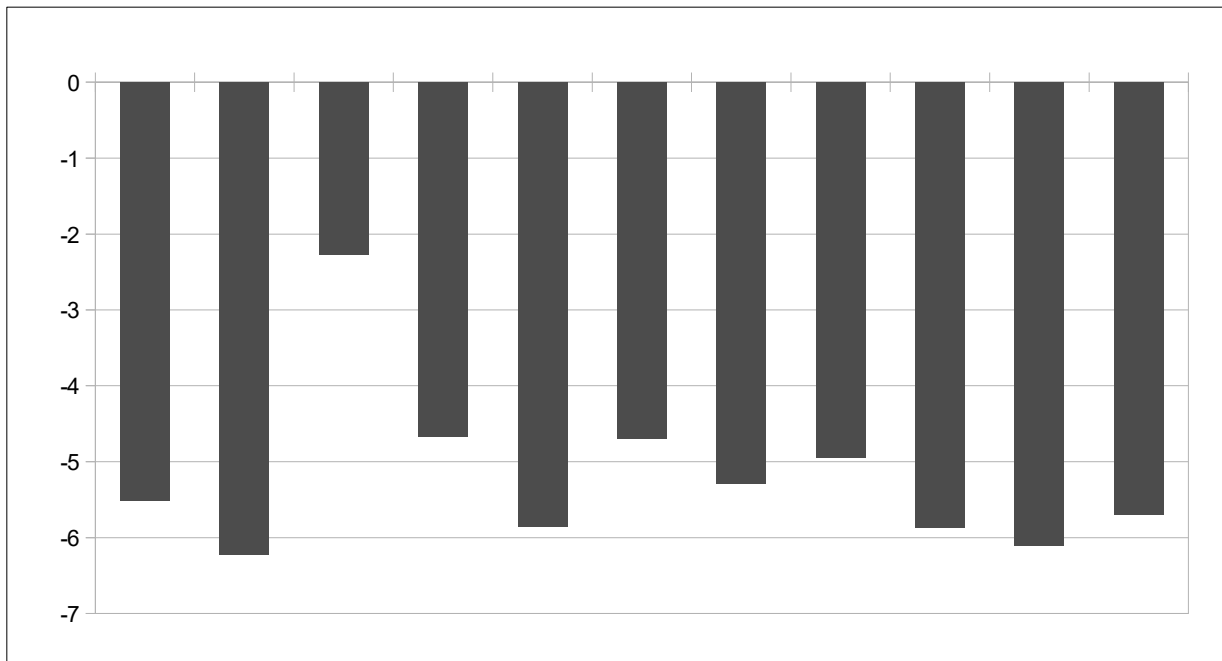

Source: BCEAO

## 11. PRICE(S)

**Table 11.1.1.a Harmonized index of consumer prices – WAEMU (Baseline 100=2014)**

Functions													
Aggregate index	1	2	3	4	5	6	7	8	9	10	11	12	
2018	103,66	106,05	110,52	103,34	102,63	102,70	103,18	98,79	97,21	102,10	102,44	104,21	103,31
2019	102,90	103,35	111,90	103,73	103,41	103,47	103,22	99,77	95,44	103,02	104,11	104,48	104,15
2020	105,10	107,19	112,53	105,01	105,03	104,36	103,57	100,94	94,43	102,37	105,93	106,44	104,97
2021	108,86	113,83	115,32	106,10	106,96	105,90	105,36	101,62	96,59	104,24	107,98	108,42	106,81
2022	109,43	114,90	115,50	106,25	107,36	106,06	105,45	101,81	96,62	104,48	108,09	108,63	107,05
2021 june	109,1	114,4	114,6	105,9	107,4	105,7	105,6	101,6	96,5	104,9	107,9	108,3	105,8
jul.	109,7	115,8	116,8	106,3	106,9	106,2	104,6	101,6	96,9	101,9	107,9	108,4	107,2
aug.	109,9	116,1	118,9	106,2	106,6	106,2	106,0	102,0	96,6	102,4	108,0	108,6	107,3
sept.	110,5	117,4	116,7	106,1	107,3	106,1	105,3	101,5	97,0	105,0	107,9	108,7	107,3
oct.	110,7	117,7	116,3	105,7	108,1	106,4	104,8	102,3	96,9	103,6	108,5	108,7	107,6
nov.	111,0	117,6	118,3	106,4	108,7	106,4	104,9	103,1	97,3	104,9	108,6	109,2	107,8
dec.	111,8	119,1	116,1	106,9	109,3	106,5	106,0	102,7	96,5	105,1	108,5	109,6	108,1
2022 jan.	112,3	120,1	115,5	107,8	109,5	107,0	106,6	102,8	96,2	105,3	108,9	110,0	108,7
feb.	112,7	120,9	116,7	107,9	109,8	107,2	106,3	103,2	96,3	103,9	109,0	109,7	108,8
mar.	113,3	122,0	116,2	107,8	109,7	107,4	106,4	103,9	96,2	105,6	109,0	109,9	109,1
apr.	114,6	123,9	125,4	108,4	110,7	107,6	107,4	105,1	97,0	103,0	108,6	110,5	109,8
may	115,7	126,4	124,1	108,3	110,7	107,9	107,2	106,0	96,2	103,0	108,4	111,0	109,4
june	117,3	129,1	122,9	108,7	111,8	108,1	106,7	107,3	96,4	108,1	108,9	112,0	109,5
jul.	118,6	131,6	122,1	109,1	111,8	108,7	107,8	108,1	96,5	109,2	108,9	112,5	110,1
aug.	119,6	133,0	122,8	109,4	113,0	109,0	107,5	109,7	96,5	109,4	108,9	113,6	110,3
sept.	119,7	133,2	124,6	109,4	113,2	109,1	106,9	109,9	96,5	109,6	109,2	113,8	110,5
oct.	120,0	133,0	124,1	109,7	114,4	109,3	107,0	110,6	97,1	110,1	109,5	113,6	111,3
nov.	119,9	132,4	121,9	110,0	115,2	109,5	107,0	110,3	97,2	110,2	109,9	114,8	111,4
dec.	119,6	131,2	122,5	110,5	115,7	109,8	108,0	111,3	97,2	110,6	110,0	115,3	111,6
2023 jan.	119,0	129,0	125,1	111,1	116,5	110,5	108,1	111,8	97,3	110,8	110,0	116,0	112,1
feb.	119,1	128,7	125,0	111,2	117,0	111,2	108,1	112,5	96,9	110,6	110,1	116,7	112,4
mar.	119,8	130,4	125,9	111,1	116,5	111,1	107,3	113,3	97,3	107,9	109,9	117,0	112,4
apr.	119,8	130,3	124,5	111,1	116,3	111,1	107,5	113,0	97,5	110,6	110,1	118,0	112,7
may	120,2	130,8	127,1	111,1	116,6	111,2	108,2	113,2	97,0	110,6	110,0	118,6	112,9
june	121,5	133,2	126,9	111,4	117,7	111,2	107,5	115,0	96,9	111,4	109,9	119,3	112,8

Sources: NSI, BCEAO

**Table 11.1.1.b Change in the aggregate index and contributions of the HICP functions – WAEMU**

Functions (Percentage points)													
Change (%)	1	2	3	4	5	6	7	8	9	10	11	12	
2022 apr.	6,8	5,1	0,1	0,2	0,5	0,1	0,1	0,3	0,0	-0,1	0,0	0,1	0,1
may	6,8	5,1	0,1	0,2	0,4	0,1	0,1	0,4	0,0	-0,1	0,0	0,2	0,1
june	7,5	5,4	0,1	0,2	0,4	0,1	0,0	0,5	0,0	0,1	0,0	0,2	0,2
jul.	8,1	5,8	0,1	0,2	0,5	0,1	0,1	0,6	0,0	0,2	0,0	0,2	0,1
aug.	8,8	6,2	0,0	0,2	0,7	0,1	0,1	0,7	0,0	0,2	0,0	0,3	0,1
sept.	8,3	5,7	0,1	0,2	0,6	0,1	0,1	0,7	0,0	0,1	0,0	0,3	0,1
oct.	8,4	5,6	0,1	0,3	0,6	0,1	0,1	0,7	0,0	0,2	0,0	0,3	0,2
nov.	8,0	5,4	0,0	0,2	0,7	0,1	0,1	0,6	0,0	0,1	0,0	0,3	0,1
dec.	7,0	4,3	0,1	0,2	0,6	0,1	0,1	0,7	0,0	0,1	0,0	0,3	0,1
2023 jan.	6,0	3,2	0,1	0,2	0,7	0,1	0,1	0,8	0,1	0,1	0,0	0,3	0,1
feb.	5,7	2,8	0,1	0,2	0,7	0,2	0,1	0,8	0,0	0,2	0,0	0,4	0,1
mar.	5,7	2,9	0,1	0,2	0,7	0,2	0,0	0,8	0,1	0,1	0,0	0,4	0,1
apr.	4,6	2,2	0,0	0,2	0,6	0,1	0,0	0,7	0,0	0,2	0,0	0,4	0,1
may	3,9	1,5	0,0	0,2	0,6	0,1	0,0	0,6	0,0	0,2	0,0	0,4	0,1
june	3,6	1,4	0,0	0,2	0,6	0,1	0,0	0,6	0,0	0,1	0,0	0,4	0,1

Sources: NSI, BCEAO

1 : Food and non-alcoholic beverages

2 : Alcoholic beverages, Tobacco and Narcotics

3 : Clothing

4 : Housing

5 : Furnishings

6 : Health

7 : Transport

8 : Communication

9 : Recreation and culture

10: Education

11: Restaurants and Hotels

12: Miscellaneous goods

**Table 11.1.2.a Harmonized index of consumer prices – BENIN (Baseline 100=2014)**

Functions													
	Aggregate index	1	2	3	4	5	6	7	8	9	10	11	12
2017	101,2	101,5	102,5	103,4	103,0	103,1	101,0	99,6	93,6	99,9	99,3	102,2	101,8
2018	102,0	103,1	104,6	105,9	101,7	107,5	100,6	99,8	98,2	100,5	99,7	101,2	102,9
2019	101,1	100,4	103,3	104,6	99,9	105,1	101,5	101,3	98,1	100,8	101,3	100,9	105,8
2020	104,2	103,4	106,2	106,7	102,8	106,8	101,9	109,5	99,7	101,8	103,0	103,8	106,7
2021	106,0	109,5	108,1	109,1	100,8	106,8	102,5	106,0	99,1	102,0	103,0	103,4	107,1
2021 jun.	109,2	117,8	108,2	108,8	102,3	106,8	102,5	105,7	98,9	102,0	103,0	103,4	106,6
jul.	108,2	115,0	108,1	109,1	102,6	106,6	102,6	105,8	98,9	102,0	103,0	103,1	106,9
aug.	106,3	110,0	108,5	109,4	102,3	106,8	102,6	105,7	98,9	102,0	103,0	103,2	107,1
sept.	107,6	113,2	108,6	109,7	102,4	106,7	102,6	105,4	98,9	102,2	103,1	103,6	107,6
oct.	107,3	112,2	108,7	109,7	102,5	106,8	102,5	106,4	98,9	102,2	103,1	103,6	107,6
nov.	107,1	110,5	108,9	109,7	102,9	106,9	102,6	108,5	98,9	102,3	103,1	104,6	107,7
dec.	107,8	112,6	109,3	109,9	102,3	106,9	102,6	107,9	98,9	102,3	103,1	104,7	107,5
2022 jan.	110,4	116,9	110,6	112,7	103,7	111,2	103,8	108,1	99,0	102,9	103,1	106,7	114,0
feb.	104,8	105,6	111,5	110,0	97,7	108,8	104,0	109,4	99,0	102,9	103,1	103,1	109,3
mar.	105,2	105,6	110,9	110,2	98,6	108,5	104,2	111,9	98,8	102,9	103,1	103,0	109,9
apr.	105,4	104,9	111,2	111,1	100,4	110,4	104,3	111,5	98,8	103,0	103,2	104,0	110,7
may	106,8	108,8	111,4	111,4	101,4	111,3	104,2	111,0	98,7	103,1	103,0	103,7	109,4
june	106,4	107,2	111,2	111,9	102,0	111,4	104,2	111,6	98,7	103,1	103,0	104,0	108,9
jul.	107,1	108,9	111,1	112,1	102,2	111,8	104,3	112,2	98,7	103,1	103,0	104,0	109,1
aug.	106,0	105,7	112,3	112,2	102,1	112,0	104,3	112,3	98,7	103,8	103,0	104,0	110,0
sept.	105,9	105,1	113,1	112,3	101,8	112,0	104,6	112,5	98,7	105,8	103,6	104,2	110,0
oct.	109,6	111,3	113,0	114,2	108,5	113,2	104,6	116,5	98,7	105,8	104,3	104,2	110,9
nov.	110,5	111,8	112,5	114,9	109,8	114,1	104,6	120,7	98,7	105,6	104,3	104,4	112,6
dec.	110,8	112,2	113,0	115,5	109,6	114,3	104,6	120,5	98,7	107,0	104,3	104,5	113,5
2023 jan.	111,8	114,7	113,2	115,7	109,7	114,7	104,6	121,5	98,7	107,0	104,3	104,5	113,8
feb.	111,9	115,0	113,2	115,5	109,1	114,7	104,6	121,4	98,7	107,0	104,3	104,5	113,8
mar.	112,5	117,1	113,4	115,5	108,7	114,6	104,6	120,7	98,7	107,0	104,3	104,5	113,8
apr.	109,3	109,2	113,0	115,5	108,5	114,6	104,6	118,8	98,7	107,0	104,3	104,5	113,8
may	110,7	112,2	113,1	115,5	109,6	114,6	104,6	118,8	98,7	107,0	104,3	105,4	114,0
june	110,9	109,5	112,8	115,6	109,3	114,6	104,6	129,9	98,7	107,0	104,3	105,4	114,6

Sources: NSI, BCEAO

**Table 11.1.2.b Year-over-year change in the aggregate index and contributions of the HICP functions – BENIN**

Functions (Percentage points)													
Change (%)	1	2	3	4	5	6	7	8	9	10	11	12	
2022 apr.	1,0	-0,4	0,0	0,1	0,3	0,1	0,1	0,6	0,0	0,0	0,0	0,1	0,2
may	0,5	-0,6	0,0	0,1	0,1	0,1	0,1	0,6	0,0	0,0	0,0	0,1	0,1
june	-2,6	-3,4	0,0	0,1	0,0	0,1	0,1	0,6	0,0	0,0	0,0	0,1	0,1
jul.	-1,0	-2,0	0,0	0,1	0,0	0,1	0,1	0,7	0,0	0,0	0,0	0,1	0,1
aug.	-0,3	-1,5	0,0	0,1	0,0	0,1	0,1	0,7	0,0	0,0	0,0	0,1	0,1
sept.	-1,6	-2,7	0,0	0,1	-0,1	0,1	0,1	0,7	0,0	0,1	0,0	0,1	0,1
oct.	2,1	-0,3	0,0	0,2	0,6	0,1	0,1	1,0	0,0	0,1	0,1	0,1	0,1
nov.	3,2	0,4	0,0	0,2	0,7	0,1	0,1	1,2	0,0	0,1	0,1	0,0	0,2
dec.	2,8	-0,1	0,0	0,3	0,8	0,2	0,1	1,3	0,0	0,1	0,1	0,0	0,3
2023 jan.	1,3	-0,7	0,0	0,1	0,6	0,1	0,0	1,4	0,0	0,1	0,1	-0,2	0,0
feb.	6,7	3,3	0,0	0,3	1,3	0,1	0,0	1,2	0,0	0,1	0,1	0,2	0,2
mar.	6,9	4,1	0,0	0,2	1,1	0,1	0,0	0,9	0,0	0,1	0,1	0,2	0,2
apr.	3,8	1,6	0,0	0,2	0,9	0,1	0,0	0,7	0,0	0,1	0,1	0,1	0,1
may	3,6	1,2	0,0	0,2	0,9	0,1	0,0	0,8	0,0	0,1	0,1	0,2	0,2
june	4,3	0,8	0,0	0,2	0,8	0,1	0,0	1,8	0,0	0,1	0,1	0,2	0,3

Sources: NSI, BCEAO

1 : Food and non-alcoholic beverages

2 : Alcoholic beverages, Tobacco and Narcotics

3 : Clothing

4 : Housing

5 : Furnishings

6 : Health

7 : Transport

8 : Communication

9 : Recreation and culture

10 : Education

11 : Restaurants and Hotels

12 : Miscellaneous goods

**Table 11.1.3.a Harmonized index of consumer prices – BURKINA (Baseline 100=2014)**

		Functions												
Aggregate index		1	2	3	4	5	6	7	8	9	10	11	12	
2017		103,6	105,5	113,7	100,2	103,3	99,8	100,3	96,2	110,8	104,4	102,0	101,6	99,7
2018		105,6	109,1	126,8	100,5	97,5	101,0	100,3	97,6	110,9	103,2	103,5	103,0	100,2
2019		102,2	101,9	130,1	101,3	98,7	101,2	100,4	99,5	98,6	101,2	105,3	105,0	100,5
2020		104,2	105,9	130,3	101,3	97,5	101,2	100,4	99,0	98,8	101,1	107,5	105,3	100,8
2021		108,2	113,2	136,4	101,4	99,0	101,2	100,5	98,6	98,8	101,1	109,1	106,1	100,6
2021	june	107,8	112,9	131,4	101,3	99,2	101,3	100,6	98,5	98,8	101,2	107,8	105,7	100,2
	jul.	108,4	113,7	142,0	101,3	97,6	101,3	100,6	98,5	98,8	101,2	107,8	105,9	100,0
	aug.	108,8	114,5	143,4	101,3	97,5	101,3	100,6	98,5	98,7	101,2	107,8	106,2	100,6
	sept.	110,7	118,0	141,0	101,3	99,2	101,3	100,6	98,5	98,7	101,2	110,4	106,0	100,8
	oct.	110,9	118,0	140,4	101,6	99,0	101,0	100,6	99,1	98,7	101,1	112,1	107,0	100,8
	nov.	112,1	119,8	148,2	101,6	100,3	101,0	100,6	99,2	98,7	101,1	112,1	107,0	101,1
	dec.	112,5	120,8	139,8	101,6	101,1	101,0	100,6	99,2	98,7	101,1	112,1	107,4	101,0
2022	jan.	111,8	120,6	137,1	101,6	95,7	101,0	100,6	99,2	98,7	101,1	112,1	108,1	101,0
	feb.	114,4	125,0	138,9	101,6	99,4	101,6	100,6	99,2	98,7	101,1	112,1	107,0	101,5
	mar.	118,6	133,7	135,8	101,6	98,9	101,6	100,6	99,2	98,7	101,1	112,1	106,9	101,9
	apr.	122,2	138,7	163,8	101,6	101,8	101,6	100,6	99,2	98,7	101,1	112,1	107,1	101,9
	may	124,5	142,6	158,3	101,6	103,0	101,6	100,6	103,8	98,7	101,3	112,1	107,2	101,7
	june	127,0	147,1	157,7	101,7	103,4	101,6	100,6	105,0	98,7	101,3	112,1	107,7	102,0
	jul.	128,1	149,7	152,1	101,7	103,8	101,6	100,6	104,8	98,7	101,3	112,1	107,5	102,2
	aug.	128,5	149,6	152,8	101,7	107,9	101,6	100,6	105,2	98,7	101,3	112,1	108,1	102,0
	sept.	128,9	150,2	156,7	101,7	106,5	101,6	100,6	106,0	98,7	101,5	112,1	108,2	102,3
	oct.	127,5	147,5	154,2	101,7	106,2	102,1	100,7	106,3	98,7	101,9	113,8	108,7	102,2
	nov.	125,8	144,3	147,9	101,7	105,8	102,1	100,7	106,4	98,7	102,0	114,1	108,8	102,1
	dec.	123,2	139,2	148,8	101,7	105,9	102,1	100,7	106,3	98,7	102,0	114,1	109,0	101,7
2023	jan.	121,0	133,8	156,8	101,7	108,7	102,1	100,7	106,3	98,7	102,0	114,1	109,1	101,2
	feb.	121,3	134,3	155,8	101,8	107,9	102,1	100,7	107,9	98,7	102,0	114,1	110,0	101,2
	mar.	122,1	134,7	158,7	101,7	107,8	102,0	106,5	110,6	98,7	101,1	114,1	111,5	102,0
	apr.	122,5	135,9	153,8	101,7	107,4	102,0	106,5	110,5	98,7	101,2	114,1	111,6	102,0
	may	124,1	138,4	163,5	101,7	107,9	102,0	106,5	110,5	98,7	101,2	114,1	111,9	102,4
	june	126,0	141,2	162,3	101,7	113,6	102,0	106,5	110,5	98,7	101,2	114,1	112,6	102,4

Sources: NSI, BCEAO

**Table 11.1.3.b Year-over-year change in the aggregate index and contributions of the HICP functions – Burkina**

		Functions (Percentage points)												
Change (%)		1	2	3	4	5	6	7	8	9	10	11	12	
2022	apr.	15,1	13,3	0,7	0,0	0,2	0,0	0,0	0,1	0,0	0,0	0,1	0,1	0,1
	may	15,3	13,1	0,6	0,0	0,3	0,0	0,0	0,5	0,0	0,0	0,1	0,1	0,1
	june	17,8	15,2	0,6	0,0	0,4	0,0	0,0	0,6	0,0	0,0	0,1	0,1	0,1
	jul.	18,2	15,9	0,2	0,0	0,6	0,0	0,0	0,5	0,0	0,0	0,1	0,1	0,1
	aug.	18,1	15,4	0,2	0,0	1,0	0,0	0,0	0,6	0,0	0,0	0,1	0,1	0,1
	sept.	16,5	13,7	0,3	0,0	0,7	0,0	0,0	0,7	0,0	0,0	0,0	0,1	0,1
	oct.	15,0	12,5	0,3	0,0	0,7	0,0	0,0	0,6	0,0	0,0	0,0	0,1	0,1
	nov.	12,2	10,2	0,0	0,0	0,5	0,0	0,0	0,6	0,0	0,0	0,0	0,1	0,0
	dec.	9,6	7,6	0,2	0,0	0,4	0,0	0,0	0,6	0,0	0,0	0,0	0,1	0,0
2023	jan.	8,2	5,5	0,4	0,0	1,2	0,0	0,0	0,6	0,0	0,0	0,0	0,1	0,0
	feb.	6,1	3,7	0,3	0,0	0,8	0,0	0,0	0,7	0,0	0,0	0,0	0,2	0,0
	mar.	2,9	0,4	0,5	0,0	0,8	0,0	0,1	1,0	0,0	0,0	0,0	0,3	0,0
	apr.	0,2	-1,0	-0,2	0,0	0,5	0,0	0,1	1,0	0,0	0,0	0,0	0,3	0,0
	may	-0,3	-1,5	0,1	0,0	0,4	0,0	0,1	0,6	0,0	0,0	0,0	0,3	0,0
	june	-0,7	-2,0	0,1	0,0	0,9	0,0	0,1	0,4	0,0	0,0	0,0	0,3	0,0

Sources: NSI, BCEAO

1 : Food and non-alcoholic beverages

2 : Alcoholic beverages, Tobacco and Narcotics

3 : Clothing

4 : Housing

5 : Furnishings

6 : Health

7 : Transport

8 : Communication

9 : Recreation and culture

10: Education

11: Restaurants and Hotels

12: Miscellaneous goods



**Table 11.1.4.a Harmonized index of consumer prices – COTE D'IVOIRE (Baseline 100=2014)**

Functions														
	Aggregate index	1	2	3	4	5	6	7	8	9	10	11	12	
2017	102,4	105,8	103,2	102,9	102,8	102,3	100,7	97,9	94,5	102,0	101,8	102,0	103,1	
2018	103,0	106,3	102,8	103,0	104,9	103,6	100,7	98,1	95,1	101,7	102,7	102,7	103,4	
2019	103,8	107,8	102,1	104,1	105,1	104,2	100,9	98,7	96,2	102,2	104,3	102,8	104,0	
2020	106,4	112,3	102,9	106,0	108,3	104,7	101,6	100,7	97,0	102,3	106,2	104,5	105,0	
2021	110,8	121,0	104,5	107,5	112,6	106,6	103,2	103,6	100,7	101,9	109,8	107,1	107,6	
2021	June	111,4	122,9	104,5	107,2	113,5	107,0	103,2	103,8	101,1	101,3	109,8	107,1	105,9
	Jul.	111,4	122,9	104,6	107,5	112,6	107,4	101,4	103,7	101,6	101,4	109,9	107,1	108,8
	Aug.	111,2	121,4	104,5	107,2	113,8	107,3	102,4	103,7	101,5	101,6	109,8	107,1	108,7
	Sept.	111,0	121,3	104,6	107,2	113,0	107,0	102,4	103,5	101,5	101,5	109,9	107,3	108,8
	Oct.	111,4	122,2	104,6	106,9	113,7	107,3	102,7	103,7	101,6	101,5	110,0	107,2	109,0
	Nov.	112,2	123,5	104,2	107,4	114,6	106,8	103,2	105,0	101,6	101,5	110,2	107,9	109,2
	Dec.	113,5	126,6	104,4	108,8	115,6	107,0	103,6	105,7	101,5	101,4	109,9	108,5	109,4
2022	Jan.	113,7	127,0	104,3	109,0	116,5	107,1	104,0	105,8	101,4	101,4	110,6	108,3	109,3
	Feb.	114,1	127,7	105,4	109,2	116,3	107,3	103,4	106,3	101,4	101,7	110,8	109,0	109,8
	Mar.	114,2	127,7	105,4	108,9	116,8	108,1	103,3	106,3	101,0	101,6	110,8	109,4	110,3
	Apr.	114,7	128,6	105,3	108,9	117,4	107,9	103,9	106,9	101,3	101,8	110,8	109,9	110,1
	May	114,9	128,7	105,7	109,4	117,3	108,3	104,7	107,6	101,3	101,7	110,1	110,3	110,7
	June	117,4	135,0	106,7	110,0	118,6	108,9	104,0	110,0	101,4	102,7	110,8	112,2	110,9
	Jul.	117,4	133,9	106,9	110,2	118,9	109,1	105,8	110,5	101,4	102,8	110,8	113,1	111,1
	Aug.	118,0	134,6	107,9	110,3	120,1	109,5	105,4	111,9	101,3	102,6	110,9	114,3	110,8
	Sept.	118,0	134,4	108,0	110,1	120,4	109,4	105,1	111,9	101,5	102,6	111,1	114,1	110,9
	Oct.	118,3	133,9	107,7	110,1	121,6	109,4	105,4	114,5	101,9	103,1	110,4	113,4	111,8
	Nov.	118,6	134,0	107,3	110,6	122,1	109,5	105,3	114,9	101,9	103,2	111,3	115,1	111,1
	Dec.	119,2	135,1	107,3	111,8	122,5	109,9	105,4	115,8	101,9	103,6	111,4	115,6	111,4
2023	Jan.	119,2	134,6	107,6	112,0	122,6	109,8	105,2	115,9	102,0	103,7	111,4	116,1	111,7
	Feb.	119,6	134,8	108,0	112,0	123,5	110,6	105,3	117,4	101,9	102,6	111,4	117,2	111,8
	Mar.	120,1	137,2	107,6	111,5	122,5	110,1	104,1	117,7	102,1	102,9	111,1	117,2	111,7
	Apr.	120,7	138,4	108,0	111,4	123,2	110,1	104,9	117,5	103,1	102,6	111,4	117,3	112,0
	May	120,4	137,4	107,9	111,0	123,1	110,2	105,9	118,0	102,0	102,7	111,1	118,1	111,9
	June	122,2	143,0	107,6	111,7	123,3	110,3	105,6	118,6	102,0	103,1	111,0	118,8	111,5

Sources: NSI, BCEAO

**Table 11.1.4.b Year-over-year change in the aggregate index and contributions of the HICP functions – COTE D'IVOIRE**

Functions (Percentage points)														
	Change (%)	1	2	3	4	5	6	7	8	9	10	11	12	
2022	Apr.	4,0	1,9	0,0	0,2	0,6	0,1	0,0	0,5	0,0	0,0	0,0	0,4	0,2
	May	3,5	1,3	0,0	0,2	0,5	0,1	0,1	0,6	0,0	0,0	0,0	0,4	0,2
	June	5,4	2,4	0,0	0,3	0,6	0,1	0,0	0,7	0,0	0,0	0,0	0,6	0,2
	Jul.	5,4	2,2	0,0	0,3	0,7	0,1	0,2	0,8	0,0	0,0	0,0	0,7	0,1
	Aug.	6,2	2,7	0,0	0,3	0,7	0,1	0,1	1,0	0,0	0,0	0,0	0,9	0,1
	Sept.	6,3	2,7	0,0	0,3	0,9	0,1	0,1	1,0	0,0	0,0	0,0	0,8	0,1
	Oct.	6,2	2,4	0,0	0,3	0,9	0,1	0,1	1,3	0,0	0,0	0,0	0,7	0,1
	Nov.	5,7	2,1	0,0	0,3	0,9	0,1	0,1	1,2	0,0	0,0	0,0	0,9	0,1
	Dec.	5,1	1,6	0,0	0,3	0,8	0,1	0,1	1,2	0,0	0,1	0,0	0,8	0,1
2023	Jan.	4,8	1,5	0,0	0,3	0,7	0,1	0,1	1,2	0,0	0,1	0,0	0,9	0,1
	Feb.	4,9	1,4	0,0	0,3	0,8	0,1	0,1	1,3	0,0	0,0	0,0	1,0	0,1
	Mar.	5,2	1,8	0,0	0,2	0,7	0,1	0,0	1,3	0,1	0,0	0,0	0,9	0,1
	Apr.	5,2	1,9	0,0	0,2	0,7	0,1	0,0	1,2	0,1	0,0	0,0	0,9	0,1
	May	4,8	1,7	0,0	0,2	0,7	0,1	0,0	1,2	0,0	0,0	0,0	0,9	0,1
	June	4,1	1,5	0,0	0,2	0,5	0,1	0,1	1,0	0,0	0,0	0,0	0,8	0,0

Sources: NSI, BCEAO

1 : Food and non-alcoholic beverages

2 : Alcoholic beverages, Tobacco and Narcotics

3 : Clothing

4 : Housing

5 : Furnishings

6 : Health

7 : Transport

8 : Communication

9 : Recreation and culture

10 : Education

11 : Restaurants and Hotels

12 : Miscellaneous goods

**Table 11.1.5.a Harmonized index of consumer prices – GUINEA-BISSAU (Baseline 100=2014)**

Functions														
	Aggregate index	1	2	3	4	5	6	7	8	9	10	11	12	
2017	104,0	106,5	100,1	98,8	113,1	101,5	99,6	104,5	91,0	96,5	106,5	100,8	104,8	
2018	104,3	107,7	100,0	97,6	116,7	101,3	97,8	104,6	91,0	98,2	101,8	100,2	106,2	
2019	104,7	107,2	100,3	98,2	110,2	101,6	96,6	101,7	93,5	101,6	101,5	97,0	103,0	
2020	106,3	110,2	103,3	99,5	102,8	101,7	96,2	101,3	95,3	98,9	103,0	96,9	100,1	
2021	109,7	115,8	100,5	99,7	104,3	102,1	96,9	101,7	95,0	98,9	103,8	96,8	99,9	
2021	june	109,0	114,9	100,5	99,7	103,4	101,8	96,0	101,6	95,2	98,9	103,0	96,8	99,8
	jul.	111,2	118,4	100,7	99,5	104,6	101,8	96,5	102,5	92,7	99,2	102,8	94,2	100,9
	aug.	111,5	118,9	100,3	99,7	105,5	101,9	96,1	101,6	95,2	98,9	103,0	96,8	99,4
	Sept.	111,8	119,2	100,3	99,7	105,7	101,9	96,1	101,6	95,2	98,9	103,0	96,8	99,1
	oct.	112,4	119,9	100,1	99,9	106,3	102,7	99,2	101,6	95,2	98,6	106,2	97,7	99,1
	nov.	112,0	119,0	100,6	100,0	107,9	103,0	98,8	101,9	95,2	98,6	106,2	97,7	99,3
	dec.	113,2	120,7	100,6	100,0	109,6	103,0	98,8	101,9	95,2	98,6	106,2	97,7	101,0
2022	jan.	113,5	120,8	101,2	99,9	117,0	103,1	99,0	101,9	95,2	98,6	106,1	100,6	99,8
	feb.	113,7	121,1	101,3	99,9	116,8	103,0	99,1	102,1	95,2	98,6	106,2	100,6	99,5
	mar.	113,9	121,1	101,6	99,9	121,5	103,0	99,2	102,2	95,2	98,6	106,2	100,6	99,5
	apr.	114,8	122,3	101,7	99,9	123,0	103,0	99,2	103,8	95,2	98,6	106,2	100,6	99,4
	may	115,7	123,6	101,9	99,9	124,8	103,0	99,7	103,7	95,2	98,6	106,2	100,6	99,2
	june	118,1	126,1	102,1	99,9	127,5	103,0	99,9	115,0	95,2	98,6	106,2	100,6	100,0
	jul.	119,7	128,2	102,2	99,9	131,9	103,0	99,8	117,0	95,2	98,6	106,2	100,6	99,5
	aug.	121,7	131,6	102,1	99,9	132,0	103,0	99,9	116,9	95,2	98,6	106,2	100,6	98,9
	Sept.	121,2	130,6	102,1	99,9	132,7	103,0	99,9	116,9	95,2	98,6	106,2	100,6	99,0
	oct.	122,0	131,8	102,0	99,8	136,1	103,0	99,8	116,8	95,2	98,6	106,2	100,6	99,1
	nov.	122,8	133,2	101,9	99,8	136,1	103,0	99,9	116,6	95,2	98,6	106,2	100,6	98,3
	dec.	123,9	134,9	104,1	101,1	133,4	103,0	99,9	116,6	95,2	98,6	106,2	101,5	98,1
2023	jan.	124,5	135,9	106,8	100,7	133,3	103,0	101,2	116,6	95,2	99,7	104,7	101,6	98,2
	feb.	125,4	137,4	107,0	100,7	134,0	103,0	101,4	116,2	95,2	99,7	104,7	101,6	97,9
	mar.	125,5	137,5	107,1	100,8	136,0	103,0	101,6	116,2	95,2	98,6	104,7	101,6	97,9
	apr.	126,4	138,9	107,2	101,2	135,4	103,1	102,1	115,7	95,2	98,6	104,7	101,7	97,5
	may	127,3	140,5	107,3	101,2	135,0	103,1	102,2	115,1	95,2	98,6	104,7	101,7	97,0
	june	128,7	142,2	107,5	101,0	144,9	102,8	102,6	115,1	92,7	98,8	104,7	98,1	99,5

Sources: NSI, BCEAO

**Table 11.1.5.b Year-over-year change in the aggregate index and contributions of the HICP functions – GUINEA-BISSAU**

Functions (Percentage points)														
	Change (%)	1	2	3	4	5	6	7	8	9	10	11	12	
2022	apr.	6,7	5,2	0,0	0,0	0,9	0,0	0,1	0,1	0,0	0,0	0,1	0,1	0,0
	may	7,1	5,5	0,0	0,0	1,1	0,0	0,1	0,1	0,0	0,0	0,1	0,1	0,0
	june	8,3	5,9	0,0	0,0	1,0	0,0	0,1	0,9	0,0	0,0	0,1	0,1	0,0
	jul.	7,6	5,0	0,0	0,0	1,2	0,0	0,1	1,0	0,1	0,0	0,1	0,1	0,0
	aug.	9,1	6,5	0,0	0,0	1,1	0,0	0,1	1,0	0,0	0,0	0,1	0,1	0,0
	Sept.	8,4	5,8	0,0	0,0	1,1	0,0	0,1	1,0	0,0	0,0	0,1	0,1	0,0
	oct.	8,5	5,9	0,0	0,0	1,2	0,0	0,0	1,0	0,0	0,0	0,0	0,0	0,0
	nov.	9,6	7,1	0,0	0,0	1,2	0,0	0,0	1,0	0,0	0,0	0,0	0,0	0,0
	dec.	9,5	7,1	0,1	0,1	1,0	0,0	0,0	1,0	0,0	0,0	0,0	0,0	-0,1
2023	jan.	9,7	7,6	0,1	0,1	0,6	0,0	0,1	1,0	0,0	0,0	0,0	0,0	-0,1
	feb.	10,3	8,1	0,1	0,1	0,7	0,0	0,1	0,9	0,0	0,0	0,0	0,0	-0,1
	mar.	10,2	8,2	0,1	0,1	0,5	0,0	0,1	0,9	0,0	0,0	0,0	0,0	-0,1
	apr.	10,0	8,2	0,1	0,1	0,4	0,0	0,1	0,8	0,0	0,0	0,0	0,0	-0,1
	may	10,0	8,3	0,1	0,1	0,4	0,0	0,1	0,7	0,0	0,0	0,0	0,0	-0,1
	june	8,9	8,4	0,1	0,1	0,2	0,0	0,1	0,0	-0,1	0,0	0,0	0,0	-0,3

Sources: NSI, BCEAO

1 : Food and non-alcoholic beverages

2 : Alcoholic beverages, Tobacco and Narcotics

3 : Clothing

4 : Housing

5 : Furnishings

6 : Health

7 : Transport

8 : Communication

9 : Recreation and culture

10: Education

11: Restaurants and Hotels

12: Miscellaneous goods

**Table 11.1.6.a Harmonized index of consumer prices – MALI (Baseline 100=2014)**

Functions														
	Aggregate index	1	2	3	4	5	6	7	8	9	10	11	12	
2017	102,0	101,8	108,2	100,5	106,5	101,8	103,0	95,2	105,0	104,2	102,9	102,4	105,1	
2018	103,9	104,3	109,4	105,5	102,5	106,5	114,7	99,3	96,5	108,0	106,1	101,8	106,3	
2019	100,8	98,3	107,3	103,8	106,4	108,4	113,9	100,4	93,9	112,9	105,8	98,2	109,0	
2020	101,3	100,6	103,9	106,0	106,9	109,3	112,2	97,3	80,4	105,5	108,2	101,2	109,7	
2021	105,2	105,7	108,0	107,0	105,8	110,3	121,3	97,8	83,1	128,2	112,9	103,6	112,0	
2021	June	105,0	105,0	116,5	107,1	106,4	109,2	123,0	97,5	82,5	139,1	113,0	103,1	110,1
	Jul.	104,7	105,6	105,4	107,4	105,7	110,5	122,1	97,0	83,4	104,0	113,0	103,3	111,0
	Aug.	104,9	105,5	123,3	108,6	100,9	110,4	129,6	100,1	81,7	107,7	115,6	108,6	112,2
	Sept.	107,8	110,0	106,9	106,8	105,5	109,8	124,4	97,1	83,6	139,0	113,6	102,3	110,6
	Oct.	108,9	111,6	103,0	104,2	109,3	111,2	117,0	100,9	83,3	121,4	116,8	100,9	111,7
	Nov.	109,4	111,3	103,1	108,1	109,3	111,3	116,6	102,0	85,7	136,0	116,2	101,4	112,4
	Dec.	109,5	112,0	105,2	108,0	109,1	112,0	124,8	97,3	81,7	138,9	116,0	103,7	114,8
2022	Jan.	109,7	112,0	107,5	109,1	109,8	112,2	124,2	97,2	81,6	138,6	118,5	104,6	114,7
	Feb.	109,5	112,0	108,5	109,6	111,5	112,5	123,3	97,5	81,0	117,9	117,8	104,7	116,0
	Mar.	110,5	113,0	111,4	109,7	109,0	112,0	124,3	100,4	81,4	137,1	117,9	103,2	116,2
	Apr.	112,5	115,0	121,8	112,5	109,6	112,2	131,6	105,1	86,7	105,1	105,9	104,4	122,2
	May	114,4	119,9	121,8	109,4	108,1	112,2	124,6	105,1	80,8	104,9	111,1	105,6	115,1
	June	115,0	119,8	106,1	109,6	110,9	112,5	124,2	105,0	81,3	137,9	114,4	105,5	115,9
	Jul.	117,1	122,5	108,1	110,7	110,4	114,2	124,1	107,6	81,9	138,2	114,7	105,8	119,8
	Aug.	119,5	126,2	105,9	111,4	110,7	114,5	123,0	111,6	79,9	138,0	114,8	108,3	120,7
	Sept.	120,0	127,1	110,1	110,9	110,4	113,8	117,4	112,3	81,6	137,1	115,5	107,2	121,4
	Oct.	120,0	127,8	115,7	111,2	109,2	113,7	117,6	107,6	81,8	137,9	115,2	106,7	121,5
	Nov.	118,1	125,4	114,1	110,4	110,7	113,6	118,0	101,4	81,5	137,8	115,3	106,9	122,9
	Dec.	118,0	123,6	115,0	110,5	113,7	113,8	125,7	105,9	81,5	138,0	115,5	106,9	122,5
2023	Jan.	116,4	120,6	116,0	111,6	112,8	114,8	126,5	105,9	81,8	138,7	116,8	108,5	123,9
	Feb.	116,0	119,6	113,0	112,2	115,6	116,7	125,8	105,4	79,9	139,3	118,2	109,1	124,4
	Mar.	118,9	125,0	113,7	112,2	115,8	117,0	118,7	108,6	81,3	107,1	118,5	109,7	124,2
	Apr.	116,9	121,5	113,5	112,1	113,6	116,7	117,8	107,6	79,5	139,6	118,6	109,6	125,2
	May	117,8	122,5	112,2	112,9	115,6	116,5	120,4	108,2	79,3	139,6	118,9	109,6	124,6
	June	117,5	121,9	112,2	112,5	115,9	116,2	115,9	110,9	78,9	136,5	119,1	108,8	125,1

Sources : NSI, BCEAO

**Table 11.1.6.b Year-over-year change in the aggregate index and contributions of the HICP functions – MALI**

Functions (Percentage points)														
Change (%)	1	2	3	4	5	6	7	8	9	10	11	12		
2022	Apr.	9,2	7,8	0,1	0,3	0,5	-0,1	0,2	0,6	0,3	-0,4	0,0	0,0	0,2
	May	9,7	8,9	0,1	0,1	0,1	0,1	0,2	0,6	-0,1	-0,4	0,0	0,0	0,1
	June	9,5	8,2	-0,1	0,1	0,4	0,1	0,0	0,7	-0,1	0,0	0,0	0,0	0,1
	Jul.	11,8	9,3	0,0	0,2	0,4	0,1	0,1	1,0	-0,1	0,5	0,0	0,0	0,2
	Aug.	13,9	11,5	-0,1	0,1	0,9	0,1	-0,2	1,0	-0,1	0,4	0,0	0,0	0,2
	Sept.	11,3	9,1	0,0	0,2	0,4	0,1	-0,2	1,4	-0,1	0,0	0,0	0,0	0,2
	Oct.	10,2	8,5	0,1	0,4	0,0	0,1	0,0	0,6	-0,1	0,2	0,0	0,0	0,2
	Nov.	8,0	7,4	0,1	0,1	0,1	0,1	0,0	-0,1	-0,2	0,0	0,0	0,0	0,2
	Dec.	7,7	6,0	0,1	0,1	0,4	0,1	0,0	0,8	0,0	0,0	0,0	0,0	0,2
2023	Jan.	6,1	4,5	0,1	0,1	0,3	0,1	0,1	0,8	0,0	0,0	0,0	0,0	0,2
	Feb.	5,9	4,0	0,0	0,1	0,4	0,1	0,1	0,7	-0,1	0,3	0,0	0,0	0,2
	Mar.	7,5	6,2	0,0	0,1	0,6	0,2	-0,1	0,7	0,0	-0,3	0,0	0,0	0,2
	Apr.	3,9	3,3	-0,1	0,0	0,3	0,1	-0,3	0,2	-0,4	0,5	0,1	0,0	0,1
	May	3,0	1,3	-0,1	0,2	0,7	0,1	-0,1	0,3	-0,1	0,5	0,0	0,0	0,2
	June	2,2	1,1	0,0	0,1	0,4	0,1	-0,2	0,5	-0,1	0,0	0,0	0,0	0,2

Sources: NSI, BCEAO

1 : Food and non-alcoholic beverages

2 : Alcoholic beverages, Tobacco and Narcotics

3 : Clothing

4 : Housing

5 : Furnishings

6 : Health

7 : Transport

8 : Communication

9 : Recreation and culture

10 : Education

11 : Restaurants and Hotels

12 : Miscellaneous goods

**Table 11.1.7.a Harmonized index of consumer prices – NIGER (Baseline 100=2014)**

Functions														
	Aggregate index	1	2	3	4	5	6	7	8	9	10	11	12	
2017	101,3	103,0	99,6	101,3	98,2	96,1	105,7	98,1	92,1	105,2	95,7	116,3	99,3	
2018	104,1	102,2	103,0	105,7	113,6	98,7	106,3	104,2	111,6	103,2	96,4	115,1	109,3	
2019	101,5	96,7	104,9	106,5	116,1	99,9	103,3	103,7	101,1	105,7	98,2	110,9	109,5	
2020	104,4	102,2	107,2	106,8	116,5	101,6	103,0	104,3	100,7	103,2	98,1	115,2	107,2	
2021	108,4	110,2	106,0	108,2	117,5	103,2	102,6	102,0	100,8	103,5	97,5	116,7	108,5	
2021	june	108,7	111,2	105,9	108,2	117,1	102,7	102,3	100,8	100,8	103,3	97,5	116,9	108,5
	jul.	110,5	114,7	105,7	108,5	117,6	103,1	102,7	100,8	100,8	103,4	97,5	116,9	108,6
	aug.	111,5	116,7	105,6	108,0	118,1	103,0	103,0	100,8	100,8	103,3	97,5	116,9	108,8
	sept.	110,6	114,8	105,9	108,3	117,6	103,5	102,5	100,9	100,8	103,3	97,5	116,9	108,7
	oct.	109,2	112,1	107,1	108,0	117,0	103,5	102,1	100,8	100,8	103,4	97,6	116,9	108,3
	nov.	109,0	111,4	107,1	108,3	117,3	103,4	102,0	101,1	100,8	103,6	97,6	116,9	108,3
	dec.	109,4	112,5	105,4	108,1	116,8	103,5	102,7	101,1	100,8	103,4	97,6	116,8	108,3
2022	jan.	111,0	114,9	105,0	110,6	117,2	104,2	105,7	101,3	100,8	103,2	97,6	116,5	109,4
	feb.	111,7	116,3	105,0	110,7	116,7	104,2	105,8	101,3	101,3	103,1	97,6	116,5	109,8
	mar.	111,8	116,4	106,3	110,6	117,8	104,1	106,1	101,4	101,3	103,2	97,6	116,5	109,7
	apr.	112,6	117,5	106,9	110,8	120,3	104,1	106,2	101,8	101,8	103,3	97,6	116,6	109,9
	may	113,3	118,8	106,9	111,0	120,6	104,2	106,3	101,8	101,8	103,4	97,6	116,6	110,1
	june	113,8	120,1	107,4	111,0	119,2	104,0	105,8	101,7	101,6	103,8	97,6	116,6	109,6
	jul.	114,7	121,6	112,0	111,0	119,4	104,3	105,6	101,8	101,7	105,9	97,6	118,9	109,9
	aug.	115,3	122,6	113,8	111,1	118,9	104,3	105,5	102,0	101,7	106,9	97,6	118,9	110,8
	sept.	114,1	120,2	113,3	111,1	118,5	105,0	105,7	102,0	101,8	106,9	97,6	118,9	110,8
	oct.	112,5	116,6	113,3	111,1	118,2	105,0	106,1	102,0	102,3	106,9	97,5	118,9	112,0
	nov.	112,8	117,2	113,1	111,1	119,2	104,9	105,9	102,1	102,0	106,9	97,5	118,9	112,1
	dec.	112,8	116,8	114,9	110,9	120,8	105,1	106,6	102,0	102,4	106,8	97,5	119,0	112,1
2023	jan.	113,3	116,5	115,5	112,8	120,6	107,5	107,4	103,6	102,3	108,2	97,5	119,2	114,3
	feb.	112,9	115,4	117,9	112,4	120,5	108,4	108,2	103,9	102,3	108,4	97,5	119,1	115,2
	mar.	113,3	116,4	119,3	112,9	118,8	108,6	108,0	103,9	102,3	108,8	97,5	119,2	115,4
	apr.	113,7	117,2	117,3	112,6	120,0	108,5	107,4	104,0	102,3	108,7	97,5	119,2	115,3
	may	113,6	116,7	116,8	112,8	120,5	108,6	107,9	103,9	102,3	108,8	97,5	119,2	115,4
	june	115,7	120,2	117,5	113,0	125,0	108,6	107,3	104,3	102,3	108,8	97,5	122,0	115,3

Sources: NSI, BCEAO

**Table 11.1.7.b Year-over-year change in the aggregate index and contributions of the HICP functions – NIGER**

Functions (Percentage points)														
	Change (%)	1	2	3	4	5	6	7	8	9	10	11	12	
2022	apr.	5,4	4,6	0,0	0,2	0,2	0,1	0,1	0,1	0,0	0,0	0,0	0,0	0,0
	may	5,5	4,6	0,0	0,2	0,2	0,1	0,1	0,1	0,0	0,0	0,0	0,0	0,0
	june	4,7	3,8	0,0	0,2	0,1	0,1	0,1	0,1	0,0	0,0	0,0	0,0	0,0
	jul.	3,8	2,9	0,1	0,2	0,1	0,1	0,1	0,1	0,0	0,0	0,0	0,1	0,0
	aug.	3,4	2,4	0,1	0,2	0,1	0,1	0,1	0,1	0,0	0,1	0,0	0,1	0,1
	sept.	3,2	2,2	0,1	0,2	0,1	0,1	0,1	0,1	0,0	0,1	0,0	0,1	0,1
	oct.	3,0	1,9	0,1	0,2	0,1	0,1	0,1	0,1	0,1	0,1	0,0	0,1	0,1
	nov.	3,6	2,5	0,1	0,2	0,1	0,1	0,1	0,1	0,0	0,1	0,0	0,1	0,1
	dec.	3,1	1,8	0,1	0,2	0,2	0,1	0,1	0,1	0,1	0,1	0,0	0,1	0,1
2023	jan.	2,0	0,7	0,1	0,2	0,2	0,3	0,1	0,2	0,1	0,1	0,0	0,1	0,1
	feb.	1,1	-0,4	0,1	0,1	0,2	0,4	0,1	0,2	0,0	0,1	0,0	0,1	0,2
	mar.	1,4	0,0	0,1	0,2	0,1	0,4	0,1	0,2	0,0	0,1	0,0	0,1	0,2
	apr.	1,0	-0,1	0,1	0,1	0,0	0,4	0,0	0,2	0,0	0,1	0,0	0,1	0,2
	may	0,2	-0,9	0,1	0,1	0,0	0,4	0,1	0,2	0,0	0,1	0,0	0,1	0,2
	june	1,7	0,0	0,1	0,1	0,3	0,4	0,1	0,2	0,0	0,1	0,0	0,2	0,2

Sources: NSI, BCEAO

1 : Food and non-alcoholic beverages

2 : Alcoholic beverages, Tobacco and Narcotics

3 : Clothing

4 : Housing

5 : Furnishings

6 : Health

7 : Transport

8 : Communication

9 : Recreation and culture

10: Education

11: Restaurants and Hotels

12: Miscellaneous goods

**Table 11.1.8.a Harmonized index of consumer prices – SENEGAL (Baseline 100=2014)**

Functions														
	Aggregate index	1	2	3	4	5	6	7	8	9	10	11	12	
2017	103,2	107,6	100,6	101,3	97,5	102,5	104,9	97,8	94,2	98,9	104,9	102,8	100,1	
2018	103,7	108,2	104,1	101,5	98,0	103,5	105,4	97,9	88,9	100,1	105,9	102,3	100,6	
2019	104,8	108,9	115,0	101,9	98,1	103,8	106,1	98,9	88,9	101,1	108,0	103,6	100,8	
2020	107,4	112,8	115,3	102,2	99,3	104,7	107,2	103,1	89,9	101,5	109,1	105,7	102,4	
2021	109,7	116,2	116,0	103,0	100,8	107,8	108,3	105,5	86,6	101,6	111,0	108,1	105,0	
2021	june	108,0	112,9	116,2	102,8	100,4	107,4	108,9	106,3	85,4	101,3	110,6	107,6	105,0
	jul.	110,1	116,9	116,4	103,5	100,5	108,2	108,1	106,0	85,2	101,4	110,6	107,7	105,2
	aug.	112,1	120,9	116,4	103,4	100,6	108,2	108,6	106,1	84,9	101,5	110,6	107,8	105,2
	sept.	112,8	122,0	116,6	103,5	101,5	108,4	108,3	106,2	86,4	101,4	110,6	108,8	105,2
	oct.	113,2	122,5	116,5	103,5	102,0	108,6	108,7	106,0	85,9	101,9	112,3	109,0	105,5
	nov.	112,4	120,5	116,6	103,6	102,3	109,2	108,6	106,0	86,4	102,0	112,3	110,1	105,9
	dec.	112,5	120,6	116,7	104,0	102,4	109,3	109,0	106,7	84,2	102,1	112,3	110,4	105,9
2022	jan.	112,8	121,3	116,8	104,2	102,4	109,6	109,2	106,6	82,2	102,3	112,3	110,8	106,0
	feb.	114,4	124,2	117,6	104,4	102,5	110,0	109,5	106,6	83,5	102,3	112,3	111,2	106,3
	mar.	113,5	122,2	118,1	104,6	102,7	110,2	109,8	106,9	83,3	102,5	112,3	111,9	106,5
	apr.	114,6	124,1	118,8	105,3	103,4	110,9	109,0	107,2	82,0	102,4	112,3	112,6	107,0
	may	115,5	125,4	119,3	105,8	103,9	111,4	110,0	107,1	83,3	102,5	112,3	112,9	107,1
	june	117,6	128,8	120,2	106,0	104,3	111,9	109,4	108,1	84,4	111,0	112,3	113,7	107,4
	jul.	122,1	136,9	121,6	107,0	104,6	113,0	112,2	108,2	84,2	115,3	112,3	113,8	108,2
	aug.	124,8	141,6	122,2	107,5	104,6	113,2	111,9	109,0	87,5	116,2	112,3	116,4	108,6
	sept.	126,2	144,1	121,7	107,8	106,1	113,5	112,0	108,7	84,3	116,6	112,3	116,8	109,3
	oct.	127,9	146,5	121,7	108,9	107,8	114,3	111,6	108,5	87,8	117,5	114,4	117,6	110,4
	nov.	128,2	146,3	121,7	109,3	108,6	115,2	111,8	108,8	88,9	118,0	114,4	119,8	111,7
	dec.	126,9	143,3	121,9	109,9	108,8	115,5	112,6	109,0	88,8	118,4	114,4	120,2	112,4
2023	jan.	124,7	137,9	121,6	109,7	111,3	115,7	112,3	111,3	88,8	118,5	114,4	121,3	112,9
	feb.	125,2	138,6	121,7	109,9	111,5	116,3	112,5	111,8	88,5	118,6	114,4	121,7	113,3
	mar.	124,3	136,8	122,1	110,1	111,3	116,4	112,7	112,0	89,3	118,7	114,4	121,8	113,1
	apr.	125,0	138,4	122,6	110,7	109,5	116,4	112,8	112,0	88,9	118,5	114,4	121,8	113,8
	may	125,0	138,5	123,0	110,7	109,3	116,3	112,5	112,1	89,4	118,7	114,4	121,8	115,4
	june	126,4	141,0	123,0	110,8	109,3	116,8	111,8	112,1	89,0	122,2	114,4	121,9	115,4

Sources: NSI, BCEAO

**Table 11.1.8.b Change in the aggregate index and contributions of the HICP functions – SENEGAL**

Functions (Percentage points)														
	Change (%)	1	2	3	4	5	6	7	8	9	10	11	12	
2022	apr.	7,0	5,6	0,0	0,3	0,4	0,2	0,0	0,1	-0,2	0,0	0,0	0,2	0,1
	may	7,4	6,0	0,0	0,3	0,4	0,2	0,1	0,0	-0,2	0,0	0,0	0,2	0,1
	june	8,9	7,0	0,0	0,2	0,5	0,2	0,0	0,1	0,0	0,3	0,0	0,2	0,1
	jul.	11,0	8,5	0,0	0,2	0,5	0,2	0,1	0,1	0,0	0,5	0,0	0,2	0,1
	aug.	11,3	8,5	0,0	0,3	0,5	0,2	0,1	0,2	0,1	0,5	0,0	0,3	0,1
	sept.	11,9	9,0	0,0	0,3	0,5	0,2	0,1	0,1	-0,1	0,5	0,0	0,3	0,2
	oct.	13,0	9,7	0,0	0,4	0,7	0,3	0,1	0,1	0,1	0,5	0,0	0,3	0,2
	nov.	14,1	10,6	0,0	0,4	0,7	0,3	0,1	0,1	0,1	0,6	0,0	0,3	0,2
	dec.	12,8	9,3	0,0	0,4	0,7	0,3	0,1	0,1	0,2	0,6	0,0	0,3	0,2
2023	jan.	10,6	6,8	0,0	0,4	1,0	0,3	0,1	0,2	0,3	0,6	0,0	0,4	0,2
	feb.	9,4	5,8	0,0	0,4	1,0	0,3	0,1	0,3	0,2	0,6	0,0	0,4	0,3
	mar.	9,5	5,9	0,0	0,4	1,0	0,3	0,1	0,3	0,2	0,6	0,0	0,3	0,2
	apr.	9,0	5,7	0,0	0,4	0,7	0,2	0,1	0,3	0,3	0,6	0,0	0,3	0,2
	may	8,3	5,2	0,0	0,3	0,6	0,2	0,1	0,3	0,2	0,6	0,0	0,3	0,3
	june	7,5	4,7	0,0	0,3	0,6	0,2	0,1	0,2	0,2	0,4	0,0	0,3	0,3

Sources: NSI, BCEAO

1 : Food and non-alcoholic beverages

2 : Alcoholic beverages, Tobacco and Narcotics

3 : Clothing

4 : Housing

5 : Furnishings

6 : Health

7 : Transport

8 : Communication

9 : Recreation and culture

10: Education

11: Restaurants and Hotels

12: Miscellaneous goods

**Table 11.1.9.a Harmonized index of consumer prices – TOGO (Baseline 100=2014)**

Functions														
	Aggregate index	1	2	3	4	5	6	7	8	9	10	11	12	
2017	102,4	107,8	99,9	106,8	98,5	104,5	96,3	91,8	93,0	103,3	100,2	103,5	101,8	
2018	103,4	108,1	100,5	105,0	97,9	105,2	99,9	93,2	94,2	102,2	104,0	107,7	102,4	
2019	104,1	107,6	101,8	105,4	98,6	108,7	102,6	96,7	91,7	102,1	106,7	109,4	103,8	
2020	106,0	111,2	106,5	107,1	99,5	109,6	103,6	92,8	95,9	102,5	110,9	111,3	106,6	
2021	110,8	122,2	108,1	107,7	100,4	111,2	103,5	93,2	101,8	104,0	110,8	114,6	108,2	
2021	june	112,5	127,2	108,7	107,4	99,7	111,3	103,2	93,9	101,8	104,0	112,0	114,8	107,9
	jul.	113,7	130,4	108,8	107,5	100,0	111,4	103,1	95,2	101,8	104,1	112,0	114,9	108,2
	aug.	113,0	128,3	111,1	107,6	98,4	111,3	104,2	95,2	101,8	104,4	111,4	115,3	108,0
	sept.	111,7	124,0	109,2	107,8	100,2	111,4	103,1	95,2	101,9	104,7	107,7	115,7	108,4
	oct.	111,6	123,7	110,1	108,0	100,4	111,4	103,6	95,2	101,8	104,8	107,9	115,1	109,0
	nov.	111,6	123,2	105,9	108,0	101,3	111,5	103,7	95,3	101,8	104,8	108,1	115,0	108,9
	dec.	113,8	129,1	109,0	108,2	103,2	111,5	103,4	95,2	101,8	104,8	108,1	115,0	109,1
2022	jan.	115,4	132,1	108,5	110,9	105,1	112,8	103,1	95,5	101,8	107,2	108,4	115,7	110,0
	feb.	116,6	133,3	110,6	111,0	108,8	113,8	103,6	96,0	101,8	111,8	108,8	115,9	110,6
	mar.	116,1	132,3	110,8	111,2	106,7	114,1	103,8	96,6	101,7	111,8	109,2	116,1	110,6
	apr.	117,9	135,9	109,2	111,7	106,4	115,1	104,2	100,7	101,7	112,4	109,2	117,0	111,3
	may	119,6	139,8	112,6	111,8	105,0	116,0	104,5	102,3	101,6	112,4	109,2	118,9	111,8
	june	120,1	140,2	111,4	112,4	107,0	117,2	104,0	103,0	101,6	112,9	109,2	119,3	111,5
	jul.	120,5	140,4	112,6	113,4	105,8	118,1	104,0	106,5	101,6	112,9	109,5	119,5	112,1
	aug.	120,9	137,5	114,3	114,3	109,6	119,4	104,5	111,6	101,6	113,2	109,5	120,8	112,8
	sept.	120,5	134,6	119,6	115,1	111,1	120,3	104,2	111,7	101,6	113,5	109,8	122,2	113,2
	oct.	119,7	131,2	116,8	115,7	111,8	121,0	104,2	112,1	101,7	113,6	111,2	122,2	114,3
	nov.	121,3	134,4	116,9	116,6	114,3	121,3	104,0	112,1	101,6	113,7	111,1	124,0	114,4
	dec.	122,6	137,8	117,3	117,0	112,6	121,7	104,2	112,6	101,6	114,7	111,1	125,2	114,4
2023	jan.	124,0	139,4	116,2	118,5	114,7	123,0	104,2	113,1	101,6	114,8	111,2	127,6	115,4
	feb.	122,6	135,4	118,8	118,8	113,6	123,3	104,0	112,5	101,6	116,8	111,4	127,9	115,8
	mar.	123,5	137,1	117,8	119,1	114,4	123,3	104,0	112,6	101,6	116,9	111,4	128,9	115,6
	apr.	126,1	142,2	118,9	119,7	114,4	122,8	104,7	112,7	101,6	116,9	111,4	134,7	115,5
	may	126,5	142,8	118,0	119,8	114,6	124,5	104,2	112,7	101,6	117,1	111,4	135,7	115,7
	june	127,3	144,9	120,1	119,9	114,6	124,1	103,7	113,5	101,6	118,3	111,4	135,8	116,1

Sources: NSI, BCEAO

**Table 11.1.9.b Year-over-year change in the aggregate index and contributions of the HICP functions – TOGO**

Functions (Percentage points)														
	Change (%)	1	2	3	4	5	6	7	8	9	10	11	12	
2022	apr.	7,5	4,5	0,0	0,3	0,7	0,1	0,0	1,0	0,0	0,2	-0,1	0,4	0,1
	may	8,0	4,5	0,1	0,3	0,6	0,1	0,0	1,2	0,0	0,2	-0,1	0,7	0,2
	june	6,8	3,3	0,0	0,4	0,9	0,1	0,0	0,9	0,0	0,2	0,0	0,6	0,2
	jul.	6,0	2,5	0,0	0,5	0,7	0,2	0,0	1,1	0,0	0,2	0,0	0,6	0,2
	aug.	7,0	2,4	0,0	0,5	1,4	0,2	0,0	1,6	0,0	0,2	0,0	0,7	0,2
	sept.	7,9	2,8	0,1	0,6	1,3	0,2	0,0	1,6	0,0	0,2	0,0	0,8	0,2
	oct.	7,2	2,0	0,1	0,6	1,4	0,2	0,0	1,7	0,0	0,2	0,1	0,9	0,2
	nov.	8,8	3,0	0,1	0,7	1,5	0,2	0,0	1,7	0,0	0,2	0,1	1,2	0,2
	dec.	7,7	2,2	0,1	0,7	1,1	0,3	0,0	1,7	0,0	0,2	0,1	1,3	0,2
2023	jan.	7,4	1,8	0,1	0,6	1,1	0,3	0,0	1,7	0,0	0,2	0,1	1,5	0,2
	feb.	5,2	0,5	0,1	0,6	0,5	0,2	0,0	1,6	0,0	0,1	0,0	1,5	0,2
	mar.	6,3	1,2	0,1	0,6	0,9	0,2	0,0	1,6	0,0	0,1	0,0	1,6	0,2
	apr.	6,9	1,5	0,1	0,6	0,9	0,2	0,0	1,1	0,0	0,1	0,0	2,3	0,2
	may	5,8	0,7	0,0	0,6	1,1	0,2	0,0	1,0	0,0	0,1	0,0	2,1	0,2
	june	6,0	1,1	0,1	0,6	0,8	0,2	0,0	1,0	0,0	0,1	0,0	2,1	0,2

Sources: NSI, BCEAO

1 : Food and non-alcoholic beverages

2 : Alcoholic beverages, Tobacco and Narcotics

3 : Clothing

4 : Housing

5 : Furnishings

6 : Health

7 : Transport

8 : Communication

9 : Recreation and culture

10 : Education

11 : Restaurants and Hotels

12 : Miscellaneous goods

**Table 11.2 Trend in core inflation year over year (as a %)**

	Benin	Burkina	Côte d'Ivoire	Guinea-Bissau	Mali	Niger	Senegal	Togo	Union	
2018	1,3	0,3	0,8	-0,3	3,0	-0,9	-0,2	1,6	0,8	
2019	0,7	0,1	1,2	-0,6	-1,2	-1,4	0,9	0,2	0,3	
2020	3,2	0,5	1,9	0,6	-0,6	1,3	1,5	2,0	1,4	
2021	0,4	0,8	2,9	0,1	1,8	1,5	1,1	2,7	1,9	
2022	2,1	4,4	4,4	8,0	6,1	3,9	6,6	5,8	4,9	
2021	apr.	1,0	1,1	3,5	0,0	4,1	1,2	1,1	3,4	2,4
	may	1,4	1,9	4,0	0,7	4,1	1,4	1,5	3,0	2,8
	june	2,4	1,6	2,9	1,4	4,1	2,1	2,5	3,8	2,7
	jul.	1,2	1,4	3,4	2,9	0,3	2,9	2,3	4,1	2,5
	aug.	0,2	2,1	3,8	3,2	3,7	2,9	3,0	4,4	3,1
	sept.	1,3	3,1	4,0	2,8	4,5	2,5	4,0	3,8	3,5
	oct.	0,9	3,3	3,6	3,3	4,6	2,3	3,9	3,9	3,4
	nov.	1,0	3,7	3,8	4,8	5,2	2,5	4,3	3,2	3,7
	dec.	2,2	4,2	3,5	4,4	9,1	3,3	4,8	2,9	4,3
2022	jan.	4,6	3,4	3,8	5,0	8,0	2,8	4,3	3,8	4,3
	feb.	1,1	3,5	3,3	5,7	6,8	3,3	5,4	4,3	4,0
	mar.	1,5	4,5	3,5	6,4	9,2	3,3	5,2	4,5	4,5
	apr.	1,4	4,8	3,7	6,7	7,0	4,4	5,9	4,8	4,6
	may	1,8	5,1	3,4	6,8	6,3	4,4	5,7	5,6	4,5
	june	0,5	5,6	4,5	8,5	4,4	4,1	6,3	5,7	4,7
	jul.	1,3	6,1	4,4	8,3	6,5	3,7	7,2	5,8	5,1
	aug.	2,6	5,6	5,1	9,4	7,5	3,9	7,7	6,2	5,7
	sept.	1,4	4,5	5,5	9,1	5,9	4,2	7,3	6,7	5,4
	oct.	3,0	4,0	5,3	9,4	5,4	4,0	8,1	6,8	5,4
	nov.	3,1	3,3	5,0	9,8	4,5	4,4	8,3	7,6	5,3
	dec.	2,9	2,6	4,8	10,3	2,3	4,4	8,1	7,9	4,8
2023	jan.	1,5	3,4	4,7	10,8	2,8	4,7	7,0	7,8	4,7
	feb.	5,2	2,9	4,5	11,0	2,7	4,3	6,1	7,0	4,6
	mar.	4,7	2,5	4,1	10,3	0,8	4,5	6,2	6,7	4,2
	apr.	2,8	2,4	3,8	9,9	-1,6	3,1	5,7	7,2	3,4
	may	1,9	1,5	3,3	10,2	2,3	2,4	5,5	6,4	3,4
	june	2,7	1,3	2,7	8,1	2,6	2,7	4,3	6,0	3,1

Sources: NSI, BCEAO

**11.1 Trend in the HICP index and core inflation in WAEMU  
(Year over year as a percentage)**

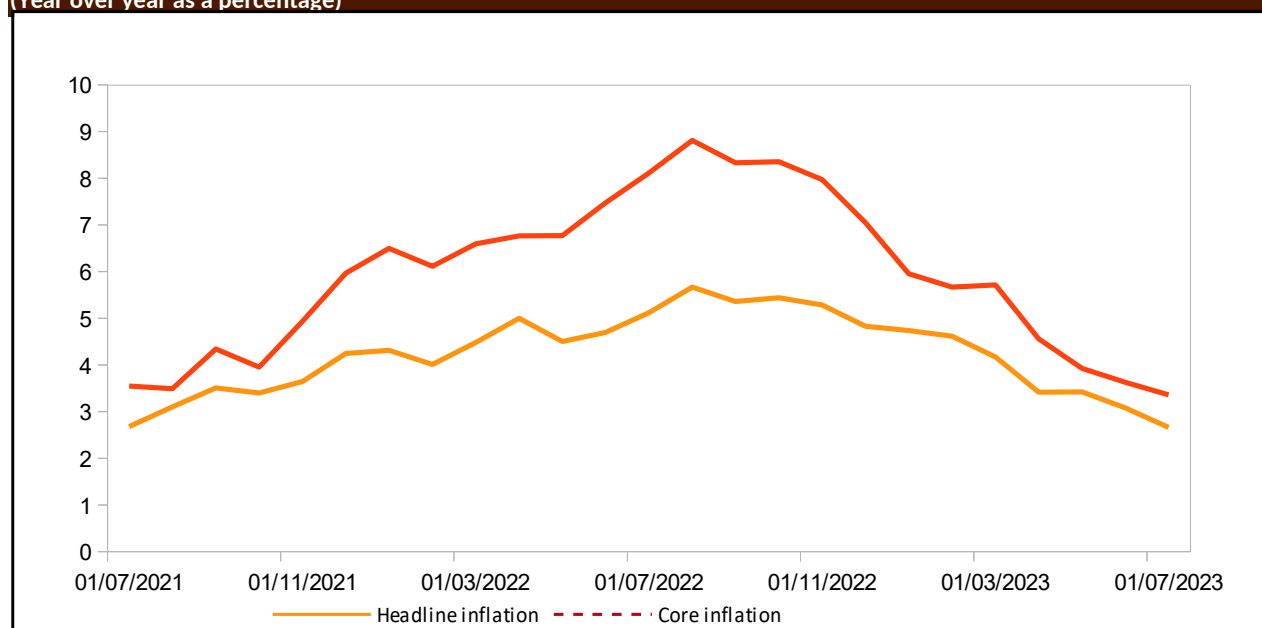

Sources: NSI, BCEAO

**Table 11.3 Price of super gasoline at the pump in WAEMU countries (CFA F/Litre)**

		Benin	Burkina Faso	Côte d'Ivoire	Guinea-Bissau	Mali	Niger	Senegal	Togo
2021	apr.	505	615	615	658	663	540	775	425
	may	505	615	615	658	663	540	775	425
	june	505	615	615	658	663	540	775	505
	jul.	505	615	615	658	663	540	775	505
	aug.	505	615	615	658	663	540	775	505
	sept.	505	615	615	658	663	540	775	505
	oct.	520	615	615	658	663	540	775	505
	nov.	520	615	615	658	663	540	775	505
	dec.	520	615	615	658	663	540	775	505
	2022	jan.	520	615	615	658	663	540	775
feb.		545	615	635	658	663	540	775	505
mar.		600	615	635	658	762	540	775	595
apr.		600	615	695	760	762	540	775	595
may		600	670	695	760	762	540	775	616
june		600	715	735	760	800	540	875	625
jul.		600	715	735	760	811	540	890	700
aug.		600	750	735	760	811	540	890	700
sept.		600	750	735	760	811	540	890	700
oct.		650	750	775	760	811	540	890	700
nov.		650	750	775	760	811	540	890	700
dec.		650	750	775	760	811	540	890	700
2023	jan.	650	750	775	760	811	540	990	700
	feb.	650	850	815	760	811	540	990	700
	mar.	650	850	815	760	811	540	990	700
	apr.	650	850	815	760	811	540	990	700
	may	650	850	815	760	811	540	990	700
	june	650	850	815	760	811	540	990	700

Sources: BCEAO





**BCEAO**

BANQUE CENTRALE DES ETATS  
DE L'AFRIQUE DE L'OUEST

Avenue Abdoulaye Fadiga  
BP 3108 - Dakar - Sénégal  
[www.bceao.int](http://www.bceao.int)