



**BCEAO**

BANQUE CENTRALE DES ETATS  
DE L'AFRIQUE DE L'OUEST

**QUARTERLY STATISTICAL BULLETIN**

**FIRST QUARTER 2022**



<b>TABLE OF CONTENTS</b>		<b>PAGES</b>
<b>1</b>	<b>MONEY MARKET</b>	<b>3</b>
1.1	BCEAO interest rate	3
1.2	Money market rate	3
1.3	Central Bank financial assistance	4
1.4	Volumes and rates of transactions on the interbank market	5
<b>2</b>	<b>MONETARY STATISTICS</b>	<b>6</b>
2.1	Integrated monetary position	6
<b>3</b>	<b>DEPOSIT AND LENDING RATES</b>	<b>11</b>
3.1	Lending rate	11
3.2	Interest rate on new deposits	11
3.3	Distribution of lending rates by sector	12
<b>4</b>	<b>PUBLIC FINANCES</b>	<b>13</b>
4.1	Statement of government financial transactions (SGFT)	13
<b>5</b>	<b>TREASURY BILLS AND BONDS</b>	<b>16</b>
5.1	Rates on the treasury bills and bonds markets	16
5.2	Issues of treasury bills	16
<b>6</b>	<b>STOCK EXCHANGE</b>	<b>17</b>
6.1	BRVM indexes	17
6.2	Market capitalization, volume and value of BRVM transactions	18
<b>7</b>	<b>SHORT-TERM BUSINESS INDICATORS</b>	<b>19</b>
7.1	Industrial production index	19
7.2	Retail trade turnover index	20
7.3	Business production capacity utilization rate	21
<b>8</b>	<b>PRODUCTION</b>	<b>22</b>
8.1	Cereal production	22
8.2	Nominal gross domestic product	23
8.3	Investment rate	23
8.4	Domestic savings rate	23
8.5	Weight of the business sectors	24
8.6	Change in real GDP	24
<b>9</b>	<b>INTERNATIONAL ENVIRONMENT</b>	
9.1	Real effective exchange rate	25
9.2	Nominal effective interest rate	25
9.3	Bilateral exchange rates	26
9.4	Global commodities prices	28
<b>10</b>	<b>FOREIGN TRADE</b>	<b>30</b>
10.1	Exports	30
10.2	Imports	30
10.3	Balances of payments	31
<b>11</b>	<b>PRICES</b>	<b>36</b>
11.1	Harmonized Index of Consumer Prices	36
11.2	Core inflation	45
11.3	Fuel prices at the pump	46

## 1. MONEY MARKET

**Table 1.1 BCEAO interest rates**

(Levels as a percentage and change in percentage points)

Date of change		Marginal lending rate		Minimum bid rate on cash injections	
		Level	change	Level	change
2012	June-19	4,00	-0,25	3,00	-0,25
2013	March-19	3,75	-0,25	2,75	-0,25
	Sept-17	3,50	-0,25	2,50	-0,25
2016	Dec-16	4,50	1,00	2,50	
2020	June-24	4,00	-0,50	2,00	-0,50

Source: BCEAO.

**Table 1.2 Money market rate**

(For liquidity injections with one-week maturities, levels in % and variations in percentage points)

		Weighted average money market rate		Average marginal interest rate		
		Level	change	Level	change	
2021	mar.	2,0000		2,0000		
	apr.	2,0000		2,0000		
	may	2,0000		2,0000		
	jun.	2,0000		2,0000		
	jul.	2,0000		2,0000		
	aug.	2,0000		2,0000		
	sept	2,0000		2,0000		
	oct.	2,0000		2,0000		
	nov.	2,0000		2,0000		
	dec	2,0000		2,0000		
	2022	Jan.	2,0000		2,0000	
		feb.	2,0000		2,0000	
mar.		2,0000		2,0000		

Source: BCEAO.

**Table 1.3 Central Bank financial assistance through its tender windows**

(Amounts in billions of CFA F)

Date	One-week auctions				One-month auctions			
	Amount put up for auction	Advances granted	Marginal lending rate	Weighted average interest rate	Amount put up for auction	Advances granted	Marginal lending rate	Weighted average interest rate
January 22	04-jan.	3 611	3 611,1	2,0000%				
	11-jan.	3 574	3 574,1	2,0000%				
	18-jan.	3 624	3 624,0	2,0000%				
	25-jan.	3 722	3 722,1	2,0000%	14160,2	14256,6	2,0000%	2,0000%
february-22	1-feb.	3 946	3 945,5	2,0000%				
	08-feb.	4 106	4 105,6	2,0000%				
	15-feb.	4 046	4 046,4	2,0000%				
	22-feb.	4 004	4 004,1	2,0000%	16046,9	16046,9	2,0000%	2,0000%
March-22	1-mar.	3 910	3 910,2	2,0000%				
	8-mar.	4 046	4 046,1	2,0000%				
	15-mar.	4 213	4 213,0	2,0000%				
	22-mar.	4 059	4 058,8	2,0000%				
	29-mar.	4 050	4 050,3	2,0000%	16743,4	16743,4	2,0000%	2,0000%

Source: BCEAO.

**Graph 1.1 BCEAO assistance and bank liquidity**

(In billions of CFA F)

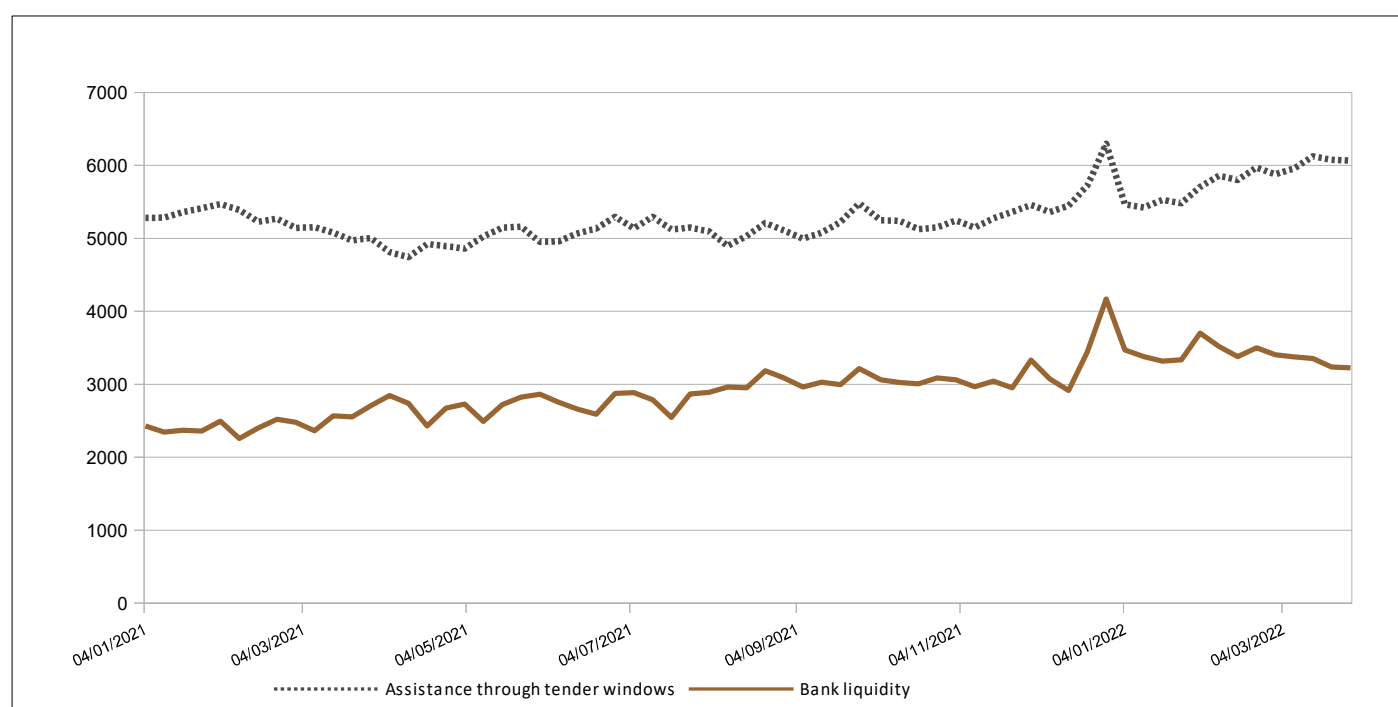

Source: BCEAO.

**Table 1.4 Volumes and rates of transactions on the WAEMU interbank market  
(Amounts in billions of CFA F)**

Date	Volume of transactions across all compartments	One-day rates	One-week rates
January-22	4-jan.	484,18	2,7114%
	11-jan.	968,03	2,5157%
	18-jan.	440,36	2,5888%
	25-jan.	451,06	2,5601%
february-22	1-feb.	499,86	2,4744%
	8-feb.	721,39	2,5617%
	15-feb.	527,47	2,4845%
	22-feb.	529,80	2,5535%
March-22	1-mar.	548,29	2,3274%
	8-mar.	719,64	2,5895%
	15-mar.	690,20	2,4678%
	22-mar.	737,67	2,5087%
	29-mar.	512,75	2,5855%

Source: BCEAO.

**Graph 1.2 Rates on the interbank market and key BCEAO interest rates  
(As a percentage)**

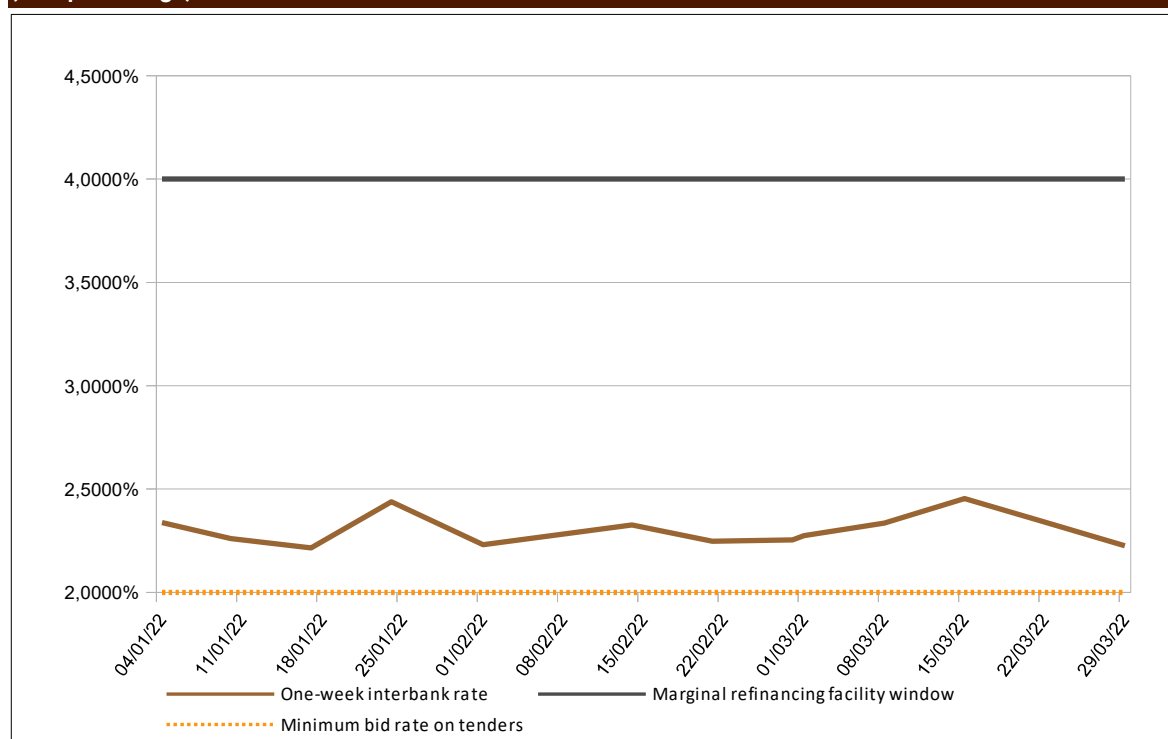

Source: BCEAO.

## 2. MONETARY STATISTICS

**Table 2.1 BENIN- Integrated monetary situation**

(Outstanding at the end of the period, in millions of CFA francs, except where otherwise indicated)

	1Q2021	2Q2021	3Q2021	4Q2021	1Q2022	1Q22/1Q21 (en %)
<b>BROAD MONEY SUPPLY</b>						
<b>Currency outside banks</b>	<b>763,15</b>	<b>714,34</b>	<b>647,66</b>	<b>751,18</b>	<b>835,45</b>	<b>9,5</b>
Transferable deposits	1 137,41	1 130,24	1 150,01	1 404,32	1 356,67	19,3
<b>M1</b>	<b>1 900,56</b>	<b>1 844,58</b>	<b>1 797,67</b>	<b>2 155,50</b>	<b>2 192,12</b>	<b>15,3</b>
Other deposits included in the money stock (1)	1 063,05	1 076,08	1 131,18	1 048,20	1 065,86	0,3
<b>MONEY SUPPLY (M2)</b>	<b>2 963,61</b>	<b>2 920,66</b>	<b>2 928,85</b>	<b>3 203,70</b>	<b>3 257,98</b>	<b>9,9</b>
<b>MONEY SUPPLY COUNTERPARTS</b>						
<b>Net foreign assets</b>	<b>1 981,34</b>	<b>1 970,22</b>	<b>2 089,02</b>	<b>2 130,40</b>	<b>2 079,02</b>	<b>4,9</b>
BCEAO	450,00	287,89	151,77	137,30	82,19	-81,7
Banks	1 531,35	1 682,33	1 937,25	1 993,10	1 996,83	30,4
<b>Domestic claims</b>	<b>1 517,40</b>	<b>1 456,21</b>	<b>1 389,46</b>	<b>1 706,24</b>	<b>1 728,16</b>	<b>13,9</b>
Net claims on the central government	-123,19	-191,01	-265,17	-71,15	-80,20	-34,9
BCEAO	-17,32	-157,53	-18,49	87,53	-17,06	-1,5
Banks	-105,87	-33,47	-246,68	-158,68	-63,14	-40,4
Claims on other sectors	1 640,59	1 647,22	1 654,63	1 777,39	1 808,36	10,2
BCEAO	3,81	3,74	3,71	3,52	3,52	-7,7
Banks	1 636,78	1 643,48	1 650,92	1 773,87	1 804,84	10,3
<b>Non-monetary liabilities (2)</b>	<b>465,57</b>	<b>468,36</b>	<b>501,04</b>	<b>548,67</b>	<b>542,88</b>	<b>16,6</b>
<b>Other items (net) (3)</b>	<b>69,57</b>	<b>37,42</b>	<b>48,59</b>	<b>84,26</b>	<b>6,32</b>	<b>-90,9</b>
<b>TOTAL COUNTERPARTS OF M2 (4)</b>	<b>2 963,61</b>	<b>2 920,66</b>	<b>2 928,85</b>	<b>3 203,70</b>	<b>3 257,98</b>	<b>9,9</b>

Source: BCEAO.

**Table 2.2 BURKINA FASO - Integrated monetary situation**

(Outstanding at the end of the period, in billions of CFA francs, except where otherwise indicated)

	1Q2021	2Q2021	3Q2021	4Q2021	1Q2022	1Q22/1Q21 (en %)
<b>BROAD MONEY SUPPLY</b>						
<b>Currency outside banks</b>	<b>681,38</b>	<b>635,84</b>	<b>648,64</b>	<b>901,77</b>	<b>833,37</b>	<b>22,3</b>
Transferable deposits	2 453,54	2 568,78	2 453,04	2 783,65	2 712,23	10,5
<b>M1</b>	<b>3 134,93</b>	<b>3 204,62</b>	<b>3 101,68</b>	<b>3 685,42</b>	<b>3 545,60</b>	<b>13,1</b>
Other deposits included in the money stock (1)	1 762,04	1 810,27	1 921,10	1 967,91	2 019,94	14,6
<b>MONEY SUPPLY (M2)</b>	<b>4 896,96</b>	<b>5 014,88</b>	<b>5 022,78</b>	<b>5 653,33</b>	<b>5 565,54</b>	<b>13,7</b>
<b>MONEY SUPPLY COUNTERPARTS</b>						
<b>Net foreign assets</b>	<b>2 326,59</b>	<b>2 512,44</b>	<b>2 431,22</b>	<b>2 704,98</b>	<b>2 406,61</b>	<b>3,4</b>
BCEAO	539,54	600,90	595,85	535,65	214,43	-60,3
Banks	1 787,05	1 911,54	1 835,38	2 169,34	2 192,18	22,7
<b>Domestic claims</b>	<b>3 216,72</b>	<b>3 200,43</b>	<b>3 296,69</b>	<b>3 487,39</b>	<b>3 741,59</b>	<b>16,3</b>
Net claims on the central government	136,17	-23,43	10,24	-66,51	135,87	-0,2
BCEAO	-175,88	-322,01	-241,14	-95,40	66,09	-137,6
Banks	312,05	298,58	251,38	28,89	69,79	-77,6
Claims on other sectors	3 080,55	3 223,85	3 286,45	3 553,90	3 605,72	17,0
BCEAO	7,12	7,92	7,82	7,65	8,23	15,7
Banks	3 073,44	3 215,93	3 278,64	3 546,25	3 597,48	17,1
<b>Non-monetary liabilities (2)</b>	<b>863,43</b>	<b>875,24</b>	<b>932,79</b>	<b>1 020,10</b>	<b>1 080,00</b>	<b>25,1</b>
<b>Other items (net) (3)</b>	<b>-217,08</b>	<b>-177,26</b>	<b>-227,66</b>	<b>-481,06</b>	<b>-497,34</b>	<b>129,1</b>
<b>TOTAL COUNTERPARTS OF M2 (4)</b>	<b>4 896,96</b>	<b>5 014,88</b>	<b>5 022,78</b>	<b>5 653,33</b>	<b>5 565,54</b>	<b>13,7</b>

Source: BCEAO.

(1) Term deposits and special savings accounts opened in banks, interest-bearing deposits opened in the books of the Central Bank

(2) Comprising shares and other interests in deposit institutions and their non-monetary commitments to other sectors

(3) Comprising consolidation adjustments and the net balance of non-classified assets, particularly miscellaneous items and non-financial assets

(4) Total counterparts = Net foreign assets + Domestic claims - Non-monetary liabilities - Other items (net)

**Table 2.3 COTE D'IVOIRE – Integrated monetary position  
(Outstanding at the end of the period, in billions of CFA francs, except where otherwise indicated)**

	1Q2021	2Q2021	3Q2021	4Q2021	1Q2022	1Q22/1Q21 (en %)
<b>BROAD MONEY SUPPLY</b>						
<b>Currency outside banks</b>	<b>3 435,37</b>	<b>3 405,78</b>	<b>3 248,49</b>	<b>3 668,98</b>	<b>3 756,88</b>	<b>9,4</b>
Transferable deposits	6 044,55	6 469,35	6 371,55	7 192,00	7 020,66	16,1
<b>M1</b>	<b>9 479,92</b>	<b>9 875,13</b>	<b>9 620,03</b>	<b>10 860,98</b>	<b>10 777,54</b>	<b>13,7</b>
Other deposits included in the money stock (1)	4 073,29	4 403,46	4 435,75	4 574,31	4 639,54	13,9
<b>MONEY SUPPLY (M2)</b>	<b>13 553,21</b>	<b>14 278,58</b>	<b>14 055,78</b>	<b>15 435,29</b>	<b>15 417,08</b>	<b>13,8</b>
<b>MONEY SUPPLY COUNTERPARTS</b>						
<b>Net foreign assets</b>	<b>4 172,57</b>	<b>4 595,34</b>	<b>4 192,81</b>	<b>4 154,22</b>	<b>4 120,06</b>	<b>-1,3</b>
BCEAO	3 154,03	3 205,17	2 623,13	2 892,07	2 649,40	-16,0
Banks	1 018,54	1 390,16	1 569,68	1 262,15	1 470,66	44,4
<b>Domestic claims</b>	<b>11 715,53</b>	<b>12 154,23</b>	<b>12 205,82</b>	<b>13 761,82</b>	<b>14 079,58</b>	<b>20,2</b>
Net claims on the central government	3 782,92	4 062,23	4 154,19	4 614,61	4 915,62	29,9
BCEAO	595,22	872,14	1 046,24	1 502,81	1 471,29	147,2
Banks	3 187,70	3 190,08	3 107,95	3 111,80	3 444,33	8,1
Claims on other sectors	7 932,61	8 092,00	8 051,63	9 147,21	9 163,95	15,5
BCEAO	11,35	10,47	9,66	7,93	8,63	-24,0
Banks	7 921,26	8 081,53	8 041,97	9 139,28	9 155,33	15,6
<b>Non-monetary liabilities (2)</b>	<b>2 048,15</b>	<b>2 131,21</b>	<b>2 200,56</b>	<b>2 404,00</b>	<b>2 717,29</b>	<b>32,7</b>
<b>Other items (net) (3)</b>	<b>286,74</b>	<b>339,77</b>	<b>142,29</b>	<b>76,75</b>	<b>65,26</b>	<b>-77,2</b>
<b>TOTAL COUNTERPARTS OF M2 (4)</b>	<b>13 553,21</b>	<b>14 278,58</b>	<b>14 055,78</b>	<b>15 435,29</b>	<b>15 417,08</b>	<b>13,8</b>

Source: BCEAO.

**Table 2.4 GUINEA-BISSAU – Integrated monetary position  
(Outstanding at the end of the period, in billions of CFA francs, except where otherwise indicated)**

	1Q2021	2Q2021	3Q2021	4Q2021	1Q2022	1Q22/1Q21 (en %)
<b>BROAD MONEY SUPPLY</b>						
<b>Currency outside banks</b>	<b>251,68</b>	<b>327,54</b>	<b>303,18</b>	<b>251,36</b>	<b>308,19</b>	<b>22,5</b>
Transferable deposits	83,69	108,56	109,73	106,53	96,20	14,9
<b>M1</b>	<b>335,37</b>	<b>436,09</b>	<b>412,91</b>	<b>357,89</b>	<b>404,38</b>	<b>20,6</b>
Other deposits included in the money stock (1)	63,04	63,53	69,67	71,80	70,71	12,2
<b>MONEY SUPPLY (M2)</b>	<b>398,40</b>	<b>499,62</b>	<b>482,58</b>	<b>429,69</b>	<b>475,10</b>	<b>19,3</b>
<b>MONEY SUPPLY COUNTERPARTS</b>						
<b>Net foreign assets</b>	<b>253,69</b>	<b>356,30</b>	<b>333,66</b>	<b>275,95</b>	<b>292,29</b>	<b>15,2</b>
BCEAO	156,69	252,35	229,91	163,33	182,14	16,2
Banks	97,00	103,95	103,75	112,62	110,15	13,6
<b>Domestic claims</b>	<b>188,94</b>	<b>209,65</b>	<b>230,14</b>	<b>230,33</b>	<b>230,41</b>	<b>22,0</b>
Net claims on the central government	50,52	32,03	45,25	72,45	78,52	55,4
BCEAO	38,80	25,06	33,49	66,80	62,05	59,9
Banks	11,72	6,98	11,76	5,65	16,46	40,4
Claims on other sectors	138,42	177,62	184,90	157,88	151,90	9,7
BCEAO	4,24	4,20	4,06	4,09	4,11	-3,1
Banks	134,18	173,42	180,84	153,79	147,79	10,1
<b>Non-monetary liabilities (2)</b>	<b>39,89</b>	<b>44,35</b>	<b>45,98</b>	<b>47,86</b>	<b>48,37</b>	<b>21,2</b>
<b>Other items (net) (3)</b>	<b>4,34</b>	<b>21,99</b>	<b>35,24</b>	<b>28,73</b>	<b>-0,75</b>	<b>-117,4</b>
<b>TOTAL COUNTERPARTS OF M2 (4)</b>	<b>398,40</b>	<b>499,62</b>	<b>482,58</b>	<b>429,69</b>	<b>475,10</b>	<b>19,3</b>

Source: BCEAO.

(1) Term deposits and special savings accounts opened in banks, interest-bearing deposits opened in the books of the Central Bank

(2) Comprising shares and other interests in deposit institutions and their non-monetary commitments to other sectors

(3) Comprising consolidation adjustments and the net balance of non-classified assets, particularly miscellaneous items and non-financial assets

(4) Total counterparts = Net foreign assets + Domestic claims - Non-monetary liabilities - Other items (net)



**Table 2.5 MALI- Integrated monetary situation**  
(Outstanding at the end of the period, in billions of CFA francs, except where otherwise indicated)

	1Q2021	2Q2021	3Q2021	4Q2021	1Q2022	1Q22/1Q21 (en %)
<b>BROAD MONEY SUPPLY</b>						
<b>Currency outside banks</b>	<b>1 046,13</b>	<b>1 033,86</b>	<b>985,05</b>	<b>1 034,66</b>	<b>1 182,04</b>	<b>13,0</b>
Transferable deposits	1 721,25	1 838,15	1 782,88	2 030,06	1 954,12	13,5
<b>M1</b>	<b>2 767,37</b>	<b>2 872,01</b>	<b>2 767,92</b>	<b>3 064,72</b>	<b>3 136,16</b>	<b>13,3</b>
Other deposits included in the money stock (1)	1 045,88	1 196,17	1 226,94	1 216,80	1 291,30	23,5
<b>MONEY SUPPLY (M2)</b>	<b>3 813,25</b>	<b>4 068,18</b>	<b>3 994,86</b>	<b>4 281,52</b>	<b>4 427,46</b>	<b>16,1</b>
<b>MONEY SUPPLY COUNTERPARTS</b>						
<b>Net foreign assets</b>	<b>1 010,68</b>	<b>1 217,84</b>	<b>1 187,55</b>	<b>932,71</b>	<b>973,77</b>	<b>-3,7</b>
BCEAO	670,50	667,85	685,81	486,73	494,34	-26,3
Banks	340,17	549,99	501,74	445,98	479,43	40,9
<b>Domestic claims</b>	<b>3 493,46</b>	<b>3 560,37</b>	<b>3 484,32</b>	<b>3 981,05</b>	<b>4 077,48</b>	<b>16,7</b>
Net claims on the central government	696,12	628,53	473,72	750,34	843,61	21,2
BCEAO	157,83	134,11	-11,36	377,97	418,42	165,1
Banks	538,29	494,42	485,08	372,36	425,19	-21,0
Claims on other sectors	2 797,34	2 931,84	3 010,60	3 230,72	3 233,87	15,6
BCEAO	5,10	5,04	5,04	4,64	4,44	-12,9
Banks	2 792,24	2 926,80	3 005,55	3 226,08	3 229,43	15,7
<b>Non-monetary liabilities (2)</b>	<b>683,41</b>	<b>712,54</b>	<b>754,18</b>	<b>769,22</b>	<b>741,04</b>	<b>8,4</b>
<b>Other items (net) (3)</b>	<b>7,47</b>	<b>-2,51</b>	<b>-77,17</b>	<b>-136,99</b>	<b>-117,25</b>	<b>-1669,0</b>
<b>TOTAL COUNTERPARTS OF M2 (4)</b>	<b>3 813,25</b>	<b>4 068,18</b>	<b>3 994,86</b>	<b>4 281,52</b>	<b>4 427,46</b>	<b>16,1</b>

Source: BCEAO.

**Table 2.6 NIGER- Integrated monetary situation**  
(Outstanding at the end of the period, in billions of CFA francs, except where otherwise indicated)

	1Q2021	2Q2021	3Q2021	4Q2021	1Q2022	1Q22/1Q21 (en %)
<b>BROAD MONEY SUPPLY</b>						
<b>Currency outside banks</b>	<b>575,41</b>	<b>566,88</b>	<b>517,46</b>	<b>542,32</b>	<b>556,91</b>	<b>-3,2</b>
Transferable deposits	618,41	645,82	667,65	725,15	700,82	13,3
<b>M1</b>	<b>1 193,81</b>	<b>1 212,70</b>	<b>1 185,12</b>	<b>1 267,47</b>	<b>1 257,73</b>	<b>5,4</b>
Other deposits included in the money stock (1)	355,39	364,68	380,72	381,93	387,41	9,0
<b>MONEY SUPPLY (M2)</b>	<b>1 549,20</b>	<b>1 577,38</b>	<b>1 565,83</b>	<b>1 649,40</b>	<b>1 645,14</b>	<b>6,2</b>
<b>MONEY SUPPLY COUNTERPARTS</b>						
<b>Net foreign assets</b>	<b>525,07</b>	<b>561,39</b>	<b>663,25</b>	<b>686,51</b>	<b>529,24</b>	<b>0,8</b>
BCEAO	308,95	315,17	421,77	404,80	310,02	0,3
Banks	216,12	246,22	241,48	281,72	219,23	1,4
<b>Domestic claims</b>	<b>1 326,75</b>	<b>1 361,07</b>	<b>1 227,75</b>	<b>1 351,55</b>	<b>1 457,90</b>	<b>9,9</b>
Net claims on the central government	238,41	247,18	60,43	145,79	227,83	-4,4
BCEAO	96,19	77,18	-92,31	-14,85	33,67	-65,0
Banks	142,22	170,00	152,74	160,64	194,15	36,5
Claims on other sectors	1 088,34	1 113,89	1 167,32	1 205,76	1 230,07	13,0
BCEAO	4,28	4,19	4,06	4,04	3,92	-8,4
Banks	1 084,07	1 109,70	1 163,27	1 201,72	1 226,15	13,1
<b>Non-monetary liabilities (2)</b>	<b>301,06</b>	<b>299,82</b>	<b>315,20</b>	<b>320,39</b>	<b>335,11</b>	<b>11,3</b>
<b>Other items (net) (3)</b>	<b>1,56</b>	<b>45,26</b>	<b>9,97</b>	<b>68,27</b>	<b>6,88</b>	<b>340,6</b>
<b>TOTAL COUNTERPARTS OF M2 (4)</b>	<b>1 549,20</b>	<b>1 577,38</b>	<b>1 565,83</b>	<b>1 649,40</b>	<b>1 645,14</b>	<b>6,2</b>

Source: BCEAO.

(1) Term deposits and special savings accounts opened in banks, interest-bearing deposits opened in the books of the Central Bank

(2) Comprising shares and other interests in deposit institutions and their non-monetary commitments to other sectors

(3) Comprising consolidation adjustments and the net balance of non-classified assets, particularly miscellaneous items and non-financial assets

(4) Total counterparts = Net foreign assets + Domestic claims - Non-monetary liabilities - Other items (net)

**Table 2.7 SENEGAL- Integrated monetary situation**  
(Outstanding at the end of the period, in billions of CFA francs, except where otherwise indicated)

	1Q2021	2Q2021	3Q2021	4Q2021	1Q2022	1Q22/1Q21 (en %)
<b>BROAD MONEY SUPPLY</b>						
<b>Currency outside banks</b>	<b>1 643,71</b>	<b>1 794,39</b>	<b>1 800,63</b>	<b>1 961,31</b>	<b>1 831,42</b>	<b>11,4</b>
Transferable deposits	3 125,73	3 145,89	3 247,22	3 319,79	3 714,70	18,8
<b>M1</b>	<b>4 769,44</b>	<b>4 940,28</b>	<b>5 047,85</b>	<b>5 281,11</b>	<b>5 546,12</b>	<b>16,3</b>
Other deposits included in the money stock (1)	1 984,21	2 028,72	2 088,23	2 040,07	2 231,05	12,4
<b>MONEY SUPPLY (M2)</b>	<b>6 753,65</b>	<b>6 969,01</b>	<b>7 136,08</b>	<b>7 321,17</b>	<b>7 777,17</b>	<b>15,2</b>
<b>MONEY SUPPLY COUNTERPARTS</b>						
<b>Net foreign assets</b>	<b>2 110,77</b>	<b>2 594,25</b>	<b>2 268,68</b>	<b>1 995,75</b>	<b>2 289,62</b>	<b>8,5</b>
BCEAO	1 281,51	1 624,01	1 458,88	1 451,42	1 451,53	13,3
Banks	829,26	970,24	809,79	544,33	838,10	1,1
<b>Domestic claims</b>	<b>6 226,05</b>	<b>5 953,42</b>	<b>6 461,77</b>	<b>6 755,53</b>	<b>7 306,79</b>	<b>17,4</b>
Net claims on the central government	1 464,25	1 114,80	1 599,67	1 812,16	2 032,64	38,8
BCEAO	116,60	-100,04	201,18	323,04	440,07	277,4
Banks	1 347,64	1 214,84	1 398,49	1 489,12	1 592,57	18,2
Claims on other sectors	4 761,81	4 838,62	4 862,10	4 943,37	5 274,15	10,8
BCEAO	4,34	4,26	4,25	4,18	4,08	-6,1
Banks	4 757,47	4 834,36	4 857,85	4 939,19	5 270,07	10,8
<b>Non-monetary liabilities (2)</b>	<b>1 312,87</b>	<b>1 372,34</b>	<b>1 392,26</b>	<b>1 294,48</b>	<b>1 503,74</b>	<b>14,5</b>
<b>Other items (net) (3)</b>	<b>270,30</b>	<b>206,32</b>	<b>202,11</b>	<b>135,63</b>	<b>315,50</b>	<b>16,7</b>
<b>TOTAL COUNTERPARTS OF M2 (4)</b>	<b>6 753,65</b>	<b>6 969,01</b>	<b>7 136,08</b>	<b>7 321,17</b>	<b>7 777,17</b>	<b>15,2</b>

Source: BCEAO.

**Table 2.8 TOGO- Integrated monetary situation**  
(Outstanding at the end of the period, in billions of CFA francs, except where otherwise indicated)

	1Q2021	2Q2021	3Q2021	4Q2021	1Q2022	1Q22/1Q21 (en %)
<b>BROAD MONEY SUPPLY</b>						
<b>Currency outside banks</b>	<b>306,74</b>	<b>270,05</b>	<b>324,00</b>	<b>319,85</b>	<b>318,26</b>	<b>3,8</b>
Transferable deposits	791,80	908,93	929,03	923,35	1 052,49	32,9
<b>M1</b>	<b>1 098,55</b>	<b>1 178,99</b>	<b>1 253,02</b>	<b>1 243,21</b>	<b>1 370,75</b>	<b>24,8</b>
Other deposits included in the money stock (1)	945,28	960,91	985,80	1 013,13	1 044,48	10,5
<b>MONEY SUPPLY (M2)</b>	<b>2 043,82</b>	<b>2 139,90</b>	<b>2 238,82</b>	<b>2 256,34</b>	<b>2 415,23</b>	<b>18,2</b>
<b>MONEY SUPPLY COUNTERPARTS</b>						
<b>Net foreign assets</b>	<b>1 037,15</b>	<b>1 069,60</b>	<b>1 071,58</b>	<b>1 090,91</b>	<b>1 215,41</b>	<b>17,2</b>
BCEAO	135,89	196,50	43,48	-28,79	-61,61	-145,3
Banks	901,26	873,10	1 028,10	1 119,70	1 277,02	41,7
<b>Domestic claims</b>	<b>1 241,86</b>	<b>1 293,04</b>	<b>1 404,40</b>	<b>1 432,40</b>	<b>1 485,30</b>	<b>19,6</b>
Net claims on the central government	-58,73	-83,05	-32,40	7,37	65,13	-210,9
BCEAO	-100,04	-124,04	30,27	68,50	169,09	-269,0
Banks	41,31	40,99	-62,67	-61,14	-103,96	-351,6
Claims on other sectors	1 300,58	1 376,09	1 436,80	1 425,04	1 420,18	9,2
BCEAO	2,85	3,71	9,82	14,33	14,10	394,9
Banks	1 297,74	1 372,37	1 426,98	1 410,71	1 406,07	8,3
<b>Non-monetary liabilities (2)</b>	<b>273,26</b>	<b>242,11</b>	<b>252,39</b>	<b>287,92</b>	<b>311,85</b>	<b>14,1</b>
<b>Other items (net) (3)</b>	<b>-38,08</b>	<b>-19,36</b>	<b>-15,23</b>	<b>-20,95</b>	<b>-26,36</b>	<b>-30,8</b>
<b>TOTAL COUNTERPARTS OF M2 (4)</b>	<b>2 043,82</b>	<b>2 139,90</b>	<b>2 238,82</b>	<b>2 256,34</b>	<b>2 415,23</b>	<b>18,2</b>

Source: BCEAO.

(1) Term deposits and special savings accounts opened in banks, interest-bearing deposits opened in the books of the Central Bank

(2) Comprising shares and other interests in deposit institutions and their non-monetary commitments to other sectors

(3) Comprising consolidation adjustments and the net balance of non-classified assets, particularly miscellaneous items and non-financial assets

(4) Total counterparts = Net foreign assets + Domestic claims - Non-monetary liabilities - Other items (net)

**Table 2.9 UEMOA- Integrated monetary situation**  
(Outstanding at the end of the period, in billions of CFA francs, except where otherwise indicated)

	1Q2021	2Q2021	3Q2021	4Q2021	1Q2022	1Q22/1Q21 (en %)
<b>BROAD MONEY SUPPLY</b>						
<b>Currency outside banks</b>	<b>8 705,87</b>	<b>8 748,93</b>	<b>8 475,12</b>	<b>9 431,44</b>	<b>9 622,51</b>	<b>10,5</b>
Transferable deposits	16 915,36	17 276,13	17 261,17	19 174,89	19 289,68	14,0
<b>M1</b>	<b>25 621,22</b>	<b>26 025,06</b>	<b>25 736,28</b>	<b>28 606,34</b>	<b>28 912,19</b>	<b>12,8</b>
Other deposits included in the money stock (1)	11 983,76	12 335,41	12 620,42	12 860,64	13 173,46	9,9
<b>MONEY SUPPLY (M2)</b>	<b>37 604,98</b>	<b>38 360,46</b>	<b>38 356,70</b>	<b>41 466,98</b>	<b>42 085,65</b>	<b>11,9</b>
<b>MONEY SUPPLY COUNTERPARTS</b>						
<b>Net foreign assets</b>	<b>8 963,20</b>	<b>8 712,24</b>	<b>7 624,39</b>	<b>7 746,55</b>	<b>7 086,43</b>	<b>-20,9</b>
BCEAO	9 849,55	9 804,08	8 822,28	8 878,36	8 185,39	-16,9
Banks	-886,35	-1 091,83	-1 197,89	-1 131,82	-1 098,96	24,0
<b>Domestic claims</b>	<b>37 830,28</b>	<b>38 984,75</b>	<b>39 936,12</b>	<b>43 080,28</b>	<b>44 942,13</b>	<b>18,8</b>
Net claims on the central government	13 143,90	13 553,83	14 514,62	15 651,07	17 037,90	29,6
BCEAO	828,79	539,13	1 098,42	2 336,03	2 766,42	233,8
Banks	12 315,10	13 014,70	13 416,20	13 315,05	14 271,48	15,9
Claims on other sectors	24 686,38	25 430,92	25 421,49	27 429,20	27 904,23	13,0
BCEAO	550,65	553,24	560,91	566,97	576,58	4,7
Banks	24 135,74	24 877,68	24 860,58	26 862,24	27 327,66	13,2
<b>Non-monetary liabilities (2)</b>	<b>9 570,08</b>	<b>9 754,93</b>	<b>9 751,13</b>	<b>10 452,08</b>	<b>11 103,97</b>	<b>16,0</b>
<b>Other items (net) (3)</b>	<b>-381,58</b>	<b>-418,40</b>	<b>-547,33</b>	<b>-1 092,23</b>	<b>-1 161,06</b>	<b>204,3</b>
<b>TOTAL COUNTERPARTS OF M2 (4)</b>	<b>37 604,98</b>	<b>38 360,46</b>	<b>38 356,70</b>	<b>41 466,98</b>	<b>42 085,65</b>	<b>11,9</b>

Source: BCEAO.

- (1) Term deposits and special savings accounts opened in banks, interest-bearing deposits opened in the books of the Central Bank  
(2) Comprising shares and other interests in deposit institutions and their non-monetary commitments to other sectors  
(3) Comprising consolidation adjustments and the net balance of non-classified assets, particularly miscellaneous items and non-financial assets  
(4) Total counterparts = Net foreign assets + Domestic claims - Non-monetary liabilities - Other items (net)

**Graph 2.1 Trends in the money supply and domestic claims in WAEMU**  
(Year over year as a percentage)

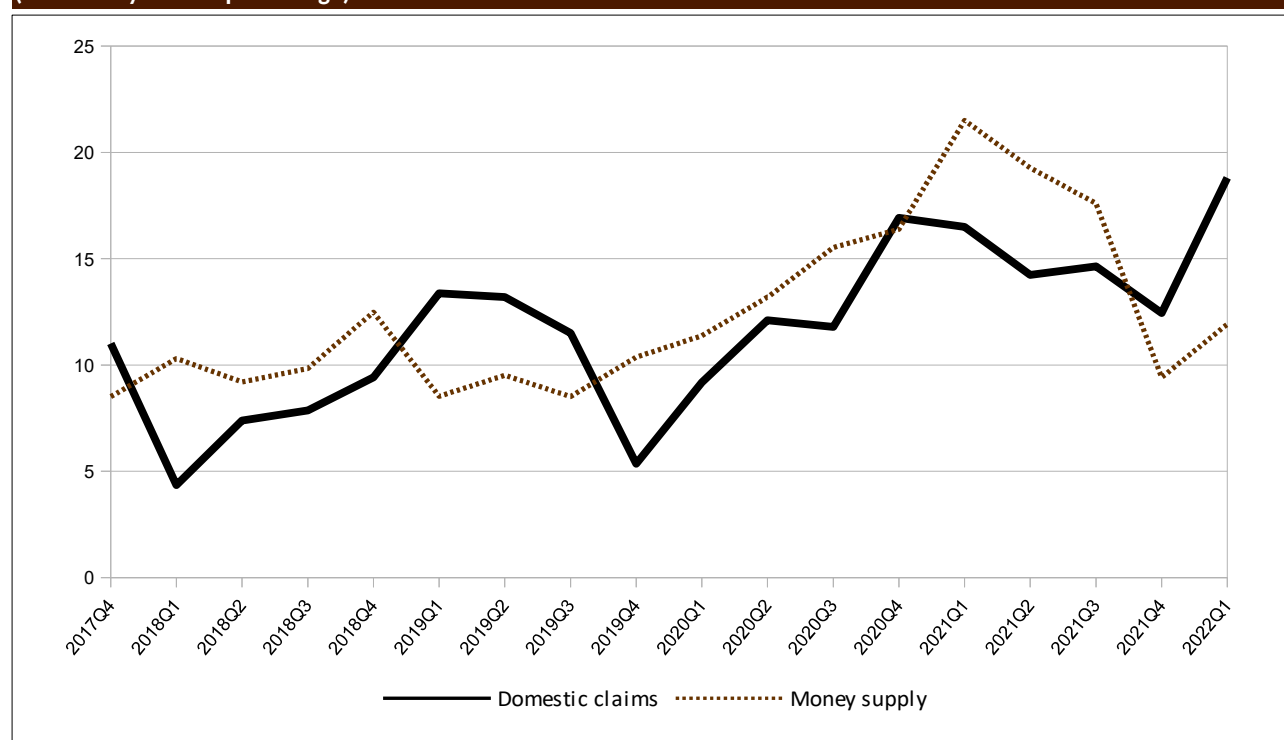

Source: BCEAO.

### 3. DEPOSIT AND LENDING RATES

**Table 3.1 Lending rates on bank loans**  
(average value over the period as a percentage)

	Benin	Burkina Faso	Côte d'Ivoire	Guinea-Bissau	Mali	Niger	Senegal	Togo	WAEMU
2018	7,78	7,44	6,33	9,23	7,86	9,23	5,89	8,16	6,79
2019	7,31	7,27	6,34	8,48	7,69	9,39	5,81	7,69	6,68
2020	7,16	6,86	6,47	8,42	7,85	8,48	5,78	7,58	6,62
2021	6,94	6,75	5,73	8,85	7,54	8,26	5,70	7,44	6,31
2021 Q1	6,35	6,46	5,84	8,28	7,55	7,77	5,99	7,30	6,33
Q2	6,96	7,01	5,72	8,95	7,78	8,02	5,68	7,35	6,31
Q3	7,80	6,73	5,48	8,94	7,53	8,61	5,59	7,74	6,20
Q4	6,97	6,81	5,28	9,36	7,53	8,24	5,72	7,71	6,23
2022 Q1	6,78	6,90	5,75	8,15	7,71	8,34	5,52	6,92	6,27
Change in relation to the previous quarter (in percentage points)									
2022 Q1	-0,19	0,10	0,47	-1,22	0,18	0,10	-0,21	-0,79	0,04
Change in relation to the same quarter the previous year (in percentage points)									
2022 Q1	0,43	0,45	-0,09	-0,13	0,15	0,57	-0,47	-0,38	-0,06

Source: BCEAO.

(\*) Provisional data

**Table 3.2 Average interest rates on new bank deposits**  
(average value over the period as a percentage)

	Benin	Burkina Faso	Côte d'Ivoire	Guinea-Bissau	Mali	Niger	Senegal	Togo	WAEMU
2018	5,76	5,70	4,98	4,62	4,92	5,70	5,46	5,69	5,41
2019	5,35	5,87	4,82	4,61	5,00	5,82	5,39	5,57	5,34
2020	5,54	5,63	4,61	4,59	4,73	5,66	4,64	5,63	5,10
2021	5,41	5,62	4,71	5,57	4,99	5,51	4,86	5,74	5,12
2021 Q1	5,49	5,83	4,65	4,39	5,04	5,42	4,84	5,73	5,22
Q2	5,54	4,91	4,68	4,44	5,03	5,46	5,20	5,81	5,21
Q3	5,21	5,81	4,63	5,02	5,04	5,88	5,88	5,72	5,51
Q4	5,41	5,64	4,74	4,60	4,87	5,94	5,80	5,62	5,33
2022 Q1	5,46	5,80	4,52	4,19	4,87	5,85	5,34	5,61	5,23
Change in relation to the previous quarter (in percentage points)									
2022 Q1	0,05	0,16	-0,22	-0,41	0,00	-0,09	-0,46	-0,01	-0,10
Change in relation to the same quarter the previous year (in percentage points)									
2021 Q1	-0,03	-0,03	-0,13	-0,20	-0,17	0,43	0,50	-0,12	0,01

Source: BCEAO.

**Graph 3.1 Trends in deposit and lending rates in WAEMU**  
(As a percentage)

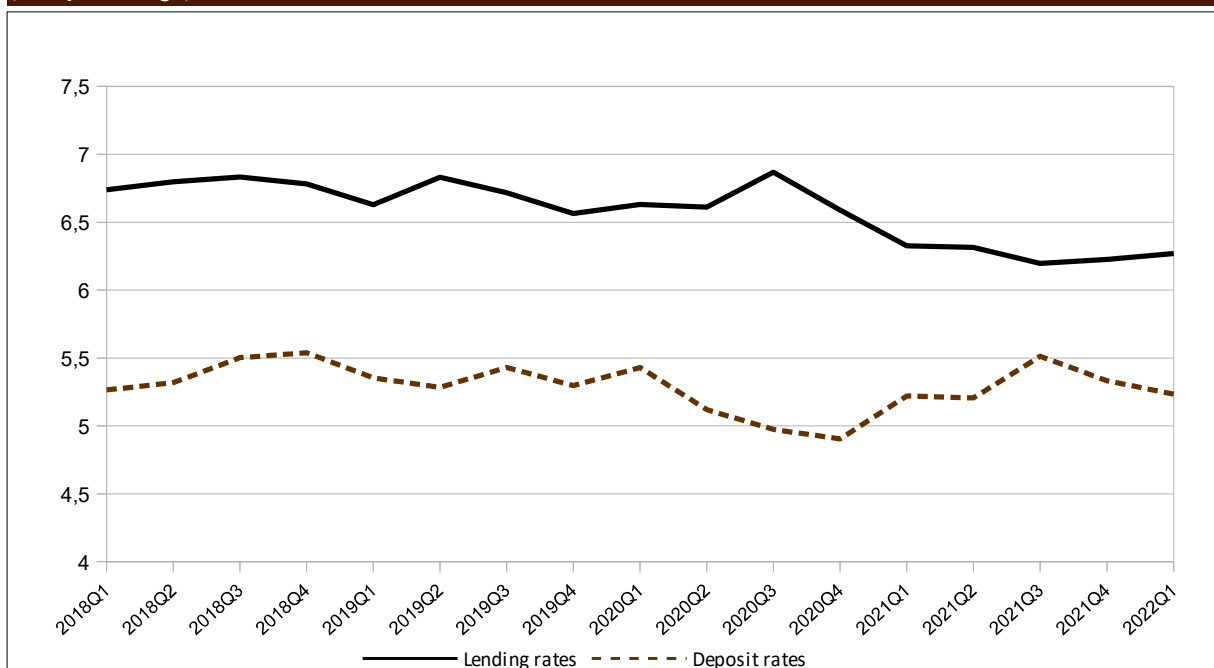

Source: BCEAO.

**Table 3.3 WAEMU - Lending rates on bank loans by type of customer**  
(average value over the period as a percentage)

		State and similar organizations	Individuals	Financial customers	State corporations and public firms of an industrial or commercial nature	Insurance and Pension funds	Private businesses in the production sector
2019		6,00	7,63	7,42	5,36	7,61	6,39
2020		5,90	7,29	7,32	5,42	7,22	6,31
2021		4,82	7,40	6,16	5,38	6,31	6,13
2020	Q4	5,90	7,42	8,39	5,98	7,31	6,33
2021	Q1	4,45	6,97	7,76	5,79	6,34	6,31
	Q2	5,48	7,99	5,28	5,79	6,23	6,13
	Q3	5,79	7,68	6,44	5,96	6,68	5,73
	Q4	4,62	7,99	6,14	4,50	6,09	6,49
2022	Q1	4,99	8,04	7,05	6,18	4,76	5,90
<i>Change in relation to the previous quarter (in percentage points)</i>							
2022	Q1	0,07	0,31	0,96	0,08	-1,66	-0,16
<i>Change in relation to the same quarter the previous year (in percentage points)</i>							
2022	Q1	-0,05	0,62	-0,32	-1,29	-2,42	-0,11

Source: BCEAO.

**Table 3.4 WAEMU - Lending rates on bank loans by purpose**  
(average value over the period as a percentage)

		Housing	Exports	Equipment	Consumption	Cash	Other
2019		7,37	6,84	7,39	7,66	6,23	7,04
2020		7,15	8,03	7,45	7,22	6,18	6,82
2021		6,85	7,11	6,86	7,10	5,72	6,39
2020	Q4	7,09	8,32	7,31	7,32	6,13	6,95
2021	Q1	7,36	6,95	6,59	6,46	6,26	6,30
	Q2	6,90	6,93	6,86	7,56	5,74	6,83
	Q3	6,21	8,78	7,01	7,20	5,43	6,65
	Q4	7,42	7,30	6,96	7,68	5,72	6,25
2022	Q1	6,33	7,54	7,07	7,46	5,64	6,50
<i>Change in relation to the previous quarter (in percentage points)</i>							
2022	Q1	-0,62	0,61	0,07	0,34	0,12	0,27
<i>Change in relation to the same quarter the previous year (in percentage points)</i>							
2022	Q1	-0,04	1,65	0,73	0,37	-0,23	-0,30

Source: BCEAO.

#### 4. PUBLIC FINANCES

**Table 4.1 WAEMU - Statements of government financial transactions**  
(value at the end of the period in billions of CFA F)

	Revenue and grants		Expenditures					Balance	
	Revenue	Grants	Net expenditures and loan	Current spending	Capital investments	Other expenditures	net loans	Overall balance commitment basis (including grants)	Overall balance cash basis (including grants)
2017	11 741,8	1 376,8	15 897,8	10 128,4	5 586,7	189,7	-7,0	-2 779,1	-2 862,3
2018	12 225,7	1 447,0	16 430,8	10 491,8	5 454,9	498,7	-14,5	-2 758,1	-2 923,4
2019	13 919,1	1 583,6	17 565,8	11 580,3	5 281,0	737,9	-33,4	-2 063,1	-2 283,4
2020	14 051,1	1 772,8	21 001,4	13 395,0	6 700,3	873,5	31,4	-5 177,5	-4 976,8
2020 Q4	14 051,1	1 772,8	21 001,4	13 395,0	6 700,3	873,5	31,4	-5 177,5	-4 976,8
2021 Q1	3 404,3	127,5	4 564,4	3 114,4	1 303,6	142,7	-1,8	-1 032,6	-1 244,9
Q2	6 767,4	517,8	9 412,7	6 495,8	2 535,4	387,7	-6,2	-2 127,5	-2 291,6
Q3	11 717,2	548,2	15 529,6	10 488,3	4 357,9	690,7	-7,2	-288,9	12 265,4
Q4	16 104,5	1 503,2	23 140,6	14 499,4	7 582,0	1 022,5	36,6	-7 036,0	-6 847,4

Sources: Official departments and BCEAO.

**Table 4.2 BENIN - Statements of government financial transactions**  
(value at the end of the period in billions of CFA F)

	Revenue and grants		Expenditures					Balance	
	Revenue	Grants	Net expenditures and loan	Current spending	Capital investments	Other expenditures	net loans	Overall balance commitment basis (including grants)	Overall balance cash basis (including grants)
2017	944,4	57,3	1 318,1	820,2	491,5		6,4	-316,5	-307,1
2018	1 028,5	47,2	1 305,9	857,8	445,6		2,5	-230,2	-230,6
2019	1 088,0	97,7	1 227,3	900,8	330,4		-3,9	-41,6	-48,9
2020	1 142,1	154,2	1 719,9	1 095,6	622,4		1,8	-423,6	-374,9
2020 Q4	1 142,1	154,2	1 719,9	1 095,6	622,4		1,8	-423,6	-374,9
2021 Q1	297,0		396,9	277,2	119,7			-99,9	-104,0
Q2	565,9	27,2	741,9	498,4	243,6			-148,9	-148,9
Q3	925,8	36,7	1 360,8	823,6	535,7		1,5	-17,6	962,5
Q4	1 295,7	92,0	1 949,4	1 145,1	802,6		1,7	-653,7	-638,5

Sources: Official departments and BCEAO.

**Table 4.3 BURKINA FASO - Statements of government financial transactions**  
(value at the end of the period in billions of CFA F)

	Revenue and grants		Expenditures					Balance	
	Revenue	Grants	Net expenditures and loan	Current spending	Capital investments	Other expenditures	net loans	Overall balance commitment basis (including grants)	Overall balance cash basis (including grants)
2017	1 389,3	194,3	2 146,5	1 318,7	831,3		-3,5	-562,9	-516,7
2018	1 530,9	215,1	2 127,6	1 383,4	754,3		-10,1	-381,7	-456,4
2019	1 747,7	134,3	2 177,4	1 644,5	556,8		-23,8	-295,5	-298,0
2020	1 659,4	316,0	2 500,0	1 724,3	780,0		-4,4	-524,6	-532,8
2020 Q4	1 659,4	316,0	2 500,0	1 724,3	780,0		-4,4	-524,6	-532,8
2021 Q1	432,3	63,1	612,2	420,0	192,3	0,7	-0,8	-116,8	-210,8
Q2	905,5	130,4	1 253,0	908,8	348,8		-4,5	-217,1	-348,2
Q3	1 364,7	150,4	2 093,9	1 488,3	610,7		-5,1	-43,9	1 515,1
Q4	1 928,9	260,2	2 830,1	1 902,0	928,1			-901,2	-893,4

Sources: Official departments and BCEAO.

**Table 4.4 COTE D'IVOIRE - Statements of government financial transactions**  
(value at the end of the period in billions of CFA F)

	Revenue and grants		Expenditures					Balance	
	Revenue	Grants	Net expenditures and loan	Current spending	Capital investments	Other expenditures	net loans	Overall balance commitment basis (including grants)	Overall balance cash basis (including grants)
2017	4 244,7	266,1						-1 264,6	-1 340,7
2018	4 517,9	246,2					302,4	-1 190,4	-1 243,5
2019	4 883,5	274,9					294,8	-1 060,4	-1 071,5
2020	5 095,9	193,3					392,2	-2 159,1	-2 159,1
2020 Q4	5 095,9	193,3					392,2	-2 159,1	-2 159,1
2021 Q1	1 270,9	16,3	1 367,7	1 002,0	365,7			-80,5	-80,5
Q2	2 222,3	143,0	3 105,4	1 932,8	878,9	293,7		-740,1	-740,1
Q3	4 457,3	54,0	5 268,7	3 760,2	1 236,5	272,1			4 511,3
Q4	5 955,6	184,6	8 102,0	5 439,2	2 203,4	459,5		-2 146,4	-2 146,4

Sources: Official departments and BCEAO.

**Table 4.5 GUINEA-BISSAU - Statements of government financial transactions**  
(value at the end of the period in billions of CFA F)

	Revenue and grants		Expenditures					Balance	
	Revenue	Grants	Net expenditures and loan	Current spending	Capital investments	Other expenditures	net loans	Overall balance commitment basis (including grants)	Overall balance cash basis (including grants)
2017	100,8	42,8	155,4	100,4	55,0			-11,7	6,9
2018	98,3	30,3	166,2	105,5	60,7			-37,6	-37,2
2019	105,6	24,5	161,8	123,6	38,2			-31,7	-32,3
2020	99,8	33,0	213,8	147,8	66,0			-81,1	-94,5
2020 Q4	99,8	33,0	213,8	147,8	66,0			-81,1	-94,5
2021 Q1	18,1	8,9	44,5	32,2	12,3			-17,5	-20,2
Q2	51,4	4,6	93,9	74,9	18,2	0,9		-37,9	-44,0
Q3	83,7	21,8	156,3	116,5	38,6	1,2		4,2	105,5
Q4	108,2	36,4	219,6	155,0	64,6			-111,5	-120,6

Sources: Official departments and BCEAO.

**Table 4.6 MALI - Statements of government financial transactions**  
(value at the end of the period in billions of CFA F)

	Revenue and grants		Expenditures					Balance	
	Revenue	Grants	Net expenditures and loan	Current spending	Capital investments	Other expenditures	net loans	Overall balance commitment basis (including grants)	Overall balance cash basis (including grants)
2017	1 645,6	144,2	2 045,1	1 105,1	784,5	165,5	-10,0	-255,3	-232,4
2018	1 358,8	117,1	1 925,5	1 140,5	614,7	177,3	-6,9	-449,6	-368,1
2019	1 982,0	191,3	2 343,9	1 280,6	658,0	411,1	-5,8	-170,6	-260,6
2020	1 958,8	113,4	2 625,3	1 569,7	613,8	448,8	-7,0	-553,1	-402,0
2020 Q4	1 958,8	113,4	2 625,3	1 569,7	613,8	448,8	-7,0	-553,1	-402,0
2021 Q1	507,4	10,1	614,1	349,5	123,5	142,0	-1,0	-96,6	-178,4
Q2	986,5	58,3	1 130,3	785,3	260,0	86,7	-1,7	-85,5	-85,5
Q3	1 704,1	17,4	1 778,7	1 095,3	282,3	404,6	-3,6	-150,8	1 721,6
Q4	2 281,2	66,4	2 868,4	1 686,8	642,2	544,5	-5,1	-587,2	-465,3

Sources: Official departments and BCEAO.

**Table 4.7 NIGER - Statements of government financial transactions**  
(value at the end of the period in billions of CFA F)

	Revenue and grants		Expenditures					Balance	
	Revenue	Grants	Net expenditures and loan	Current spending	Capital investments	Other expenditures	net loans	Overall balance commitment basis (including grants)	Overall balance cash basis (including grants)
2017	680,8	319,1	1 266,9	642,6	600,1	24,2		-267,0	-320,7
2018	862,3	428,9	1 505,4	688,0	798,3	19,1		-214,2	-268,5
2019	848,5	514,0	1 631,8	691,4	908,4	32,0		-269,3	-272,2
2020	852,4	536,0	1 810,5	779,6	956,2	32,4	41,1	-422,2	-399,2
2020 Q4	852,4	536,0	1 810,5	779,6	956,2	32,4	41,1	-422,2	-399,2
2021 Q1	217,6	13,1	322,5	211,0	106,0			-91,8	-125,6
Q2	480,3	82,2	752,9	425,5	320,9	6,5		-190,4	-217,3
Q3	666,3	147,4	1 049,1	618,3	417,9	12,9		-43,1	813,7
Q4	896,9	605,1	2 006,6	868,8	1 079,3	18,5	40,0	-1 109,8	-1 056,9

Sources: Official departments and BCEAO.

**Table 4.8 SENEGAL - Statements of government financial transactions**  
(value at the end of the period in billions of CFA F)

	Revenue and grants		Expenditures					Balance	
	Revenue	Grants	Net expenditures and loan	Current spending	Capital investments	Other expenditures	net loans	Overall balance commitment basis (including grants)	Overall balance cash basis (including grants)
2017	2 112,1	264,5	2 738,8	1 661,8	1 077,1			-362,2	-362,2
2018	2 169,0	256,4	2 902,9	1 870,7	1 032,3			-477,5	-477,5
2019	2 564,5	224,6	3 326,2	2 165,9	1 160,2			-537,1	-537,1
2020	2 518,2	324,5	3 745,7	2 428,1	1 317,6			-902,9	-902,9
2020 Q4	2 518,2	324,5	3 745,7	2 428,1	1 317,6			-902,9	-902,9
2021 Q1	486,9	10,4	1 011,1	639,1	372,0			-513,8	-513,8
Q2	1 230,7	48,2	1 895,4	1 525,6	369,8			-616,5	-616,5
Q3	1 912,9	70,6	3 060,3	1 979,8	1 080,5				1 983,5
Q4	2 848,8	130,6	3 943,4	2 537,2	1 406,3			-1 094,7	-1 094,7

Sources: Official departments and BCEAO.

**Table 4.9 TOGO - Statements of government financial transactions**  
(value at the end of the period in billions of CFA F)

	Revenue and grants		Expenditures					Balance	
	Revenue	Grants	Net expenditures and loan	Current spending	Capital investments	Other expenditures	net loans	Overall balance commitment basis (including grants)	Overall balance cash basis (including grants)
2017	624,1	88,5	717,7	543,2	174,5		0,1	-5,1	-55,6
2018	660,0	105,9	788,9	587,3	201,7		0,0	-23,0	-87,8
2019	699,3	122,4	753,6	623,7	129,7		0,1	68,1	-37,5
2020	724,6	102,5	1 131,3	737,2	394,2		-0,1	-304,2	-304,6
2020 Q4	724,6	102,5	1 131,3	737,2	394,2		-0,1	-304,2	-304,6
2021 Q1	174,1	5,6	195,4	183,3	12,0		0,1	-15,7	-11,7
Q2	324,7	24,1	439,9	344,6	95,2			-91,1	-91,1
Q3	602,4	49,9	761,9	606,3	155,6		-0,1	-37,7	652,3
Q4	789,3	127,9	1 220,9	765,5	455,5			-431,6	-431,6

Sources: Official departments and BCEAO.



## 5. TREASURY BILLS AND BONDS

**Table 5.1 Rates on Treasury Bills and Bonds through public calls for savings  
(Rates as a percentage, change in percentage points)**

		Treasury Bills		Bonds through public offerings	
		Rates (*)	Change	Rates (*)	Change
2021	Q1	3,63	0,05	5,96	-0,18
	Q2	3,28	-0,35	5,83	-0,12
	Q3	2,82	-0,46	5,67	-0,17
	Q4	2,66	-0,16	5,23	-0,44
2022	Q1	2,63	-0,03	5,22	-0,01

Source: BCEAO.

(\*): Weighted average rate on securities issued during the quarter, including all maturities.

**Table 5.2 Issues of Treasury Bills  
(Securities issued during the quarter under review)**

	Issuer	Amount (Millions of CFA francs)	Duration	Final maturity	Interest Rate (%)
6 Jan 2022	Burkina treasury bills	36 500	12 months	4 Jan 2023	2,92%
10 Jan 2022	Togo 'treasury bills	27 500	6 months	10 Jul 2022	2,76%
12 Jan 2022	Côte d'Ivoire treasury bills (support and resilience bonds)	40 000	12 months	10 Jan 2023	2,66%
12 Jan 2022	Côte d'Ivoire treasury bills (support and resilience bonds)	26 000	6 months	12 Jul 2022	2,42%
19 Jan 2022	Côte d'Ivoire treasury bills (support and resilience bonds)	40 000	6 months	19 Jul 2022	2,48%
19 Jan 2022	Côte d'Ivoire treasury bills (support and resilience bonds)	26 000	3 months	19 Apr 2022	2,31%
11 Feb 2022	Niger treasury bills	33 000	12 months	9 Feb 2023	2,60%
9 Feb 2022	Côte d'Ivoire treasury bills (support and resilience bonds)	25 050	6 months	9 Aug 2022	2,42%
9 Feb 2022	Côte d'Ivoire treasury bills (support and resilience bonds)	35 000	12 months	7 Feb 2023	2,64%
14 Feb 2022	Sénégal treasury bills	35 000	3 months	15 May 2022	2,28%
16 Feb 2022	Côte d'Ivoire treasury bills (support and resilience bonds)	30 000	3 months	17 May 2022	2,26%
17 Feb 2022	Burkina treasury bills	33 000	6 months	17 Aug 2022	3,09%
23 Feb 2022	Côte d'Ivoire treasury bills (support and resilience bonds)	24 458	6 months	23 Aug 2022	2,38%
2 Mar 2022	Côte d'Ivoire treasury bills (support and resilience bonds)	25 700	6 months	30 Aug 2022	2,36%
2 Mar 2022	Côte d'Ivoire treasury bills (support and resilience bonds)	34 300	12 months	28 Feb 2023	2,67%
9 Mar 2022	Guinée-Bissau treasury bills (support and resilience bonds)	10 400	6 months	6 Sep 2022	2,77%
11 Mar 2022	Niger treasury bills	33 000	3 months	9 Jun 2022	2,54%
16 Mar 2022	Côte d'Ivoire treasury bills (support and resilience bonds)	10 300	3 months	14 Jun 2022	2,27%
17 Mar 2022	Burkina treasury bills	25 327	12 months	15 Mar 2023	3,86%
25 Mar 2022	Niger treasury bills (support and resilience bonds)	22 000	3 months	23 Jun 2022	2,84%
<b>TOTAL</b>		<b>572 535</b>			

Source: BCEAO.

## 6. STOCK EXCHANGE

**Table 6.1 - Regional Stock Exchange (BRVM) Indexes**  
(Indexes in points: value at the end of the period)

		BRVM 10		BRVM Composite		
		Level	change in %	Level	change in %	
2021	mar.	123,4	0,6	140,8	1,5	
	apr.	130,2	5,5	150,4	6,8	
	may	130,7	0,4	156,3	4,0	
	jun.	129,9	-0,7	160,1	2,4	
	jul.	136,5	5,1	168,2	5,1	
	aug.	139,0	1,8	176,3	4,8	
	sept.	143,1	2,9	184,0	4,4	
	oct.	148,4	3,8	194,9	6,0	
	nov.	152,3	2,6	198,3	1,7	
	dec.	153,5	0,8	202,3	2,0	
	2022	Jan.	155,6	1,4	204,2	1,0
		feb.	171,0	9,9	219,6	7,5
mar.		167,2	-2,2	219,3	-0,1	
<i>Change at the end of the quarter under review compared to the previous quarter (in %)</i>						
2022	Q1	8,9	-	8,4	-	
<i>Change at the end of the quarter under review compared to the same quarter the previous year (in %)</i>						
2022	Q1	35,5	-	55,8	-	

Source: BRVM.

**Graph 6.1 BRVM 10 and BRVM Composite indexes**  
(Indexes in points: value at the end of the period)

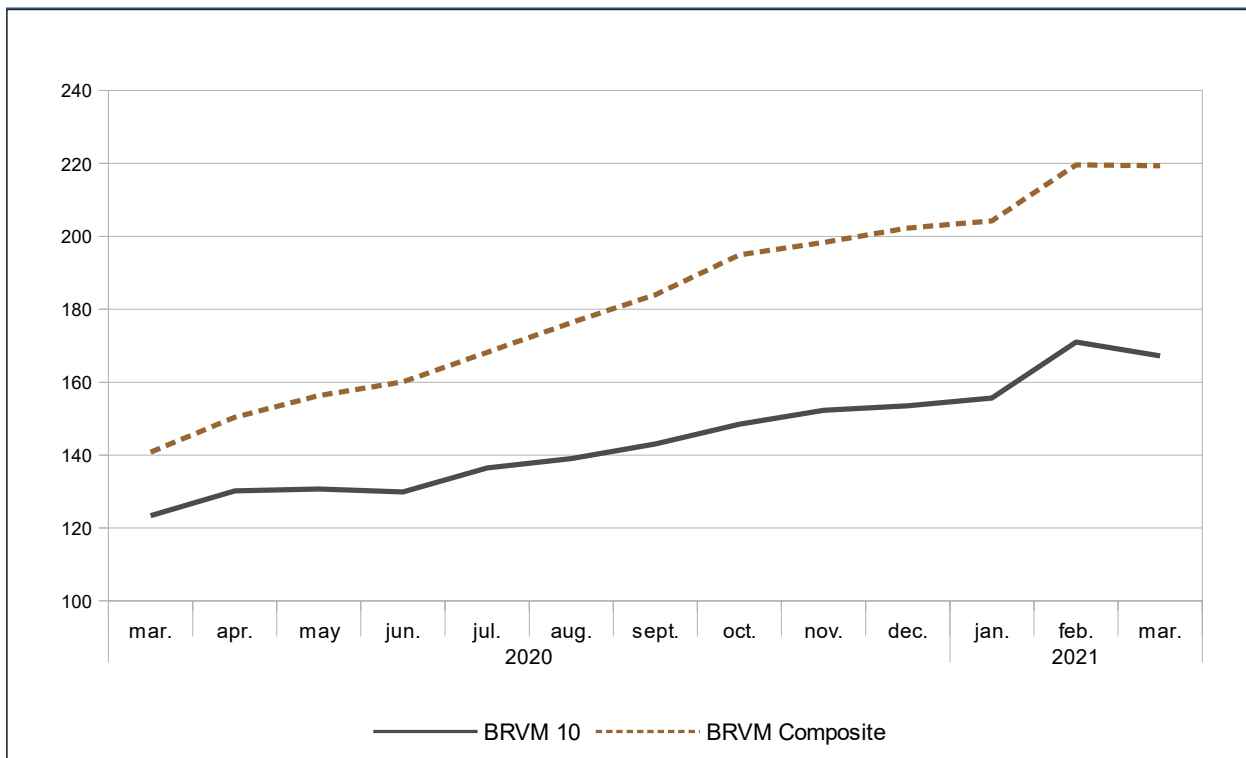

Source: BRVM.

**Table 6.2 - Regional Stock Exchange (BRVM) Indexes**  
(Value in CFA francs, volume in number of securities, except where otherwise indicated)

		Market capitalization		Volume of transactions	Value of transactions
		Level at the end of the period	change in %	Total over the period	Total over the period
2021	Q1	4 237 492 087 586	1,5	9 813 554	50 162 609 621
	Q2	4 817 367 728 741	2,4	16 213 614	90 886 482 143
	Q3	5 536 936 540 726	4,4	21 757 895	93 144 088 313
	Q4	6 085 419 908 871	2,0	152 845 411	216 821 010 748
2022	Q1	6 602 701 340 784	-0,1	109 102 235	122 890 848 317
2020	dec.	4 367 676 058 891	11,1	8 224 914	43 882 380 240
2021	Jan.	4 020 831 121 151	-7,9	3 410 838	9 277 361 280
	feb.	4 173 472 738 476	3,8	3 406 167	23 686 832 704
	mar.	4 237 492 087 586	1,5	2 996 549	17 198 415 637
	apr.	4 525 436 064 571	6,8	4 127 506	24 113 875 510
	may	4 704 079 987 521	3,9	4 742 248	23 433 151 031
	jun.	4 817 367 728 741	2,4	7 343 860	43 339 455 602
	jul.	5 060 947 604 931	5,1	6 684 236	21 205 386 369
	aug.	5 305 951 556 936	4,8	8 307 464	36 353 582 371
	sept.	5 536 936 540 726	4,4	6 766 195	35 585 119 573
	oct.	5 865 633 214 831	5,9	8 634 396	24 252 504 622
	nov.	5 966 415 386 516	1,7	12 117 216	69 144 454 757
	dec.	6 085 419 908 871	2,0	132 093 799	123 424 051 369
2022	Jan.	6 148 197 762 697	1,0	38 987 022	13 396 566 941
	feb.	6 611 075 238 390	7,5	27 013 123	54 161 115 451
	mar.	6 602 701 340 784	-0,1	43 102 090	55 333 165 925
<i>Change in relation to the previous quarter (in %)</i>					
2022	Q1	8,5		-28,6	-43,3
<i>Change in relation to the same quarter the previous year (in %)</i>					
2022	Q1	55,8		1011,8	145,0

Source: BRVM.

**Graph 6.2 Volume and value of BRVM transactions**  
(Value in CFA francs, volume in number of securities)

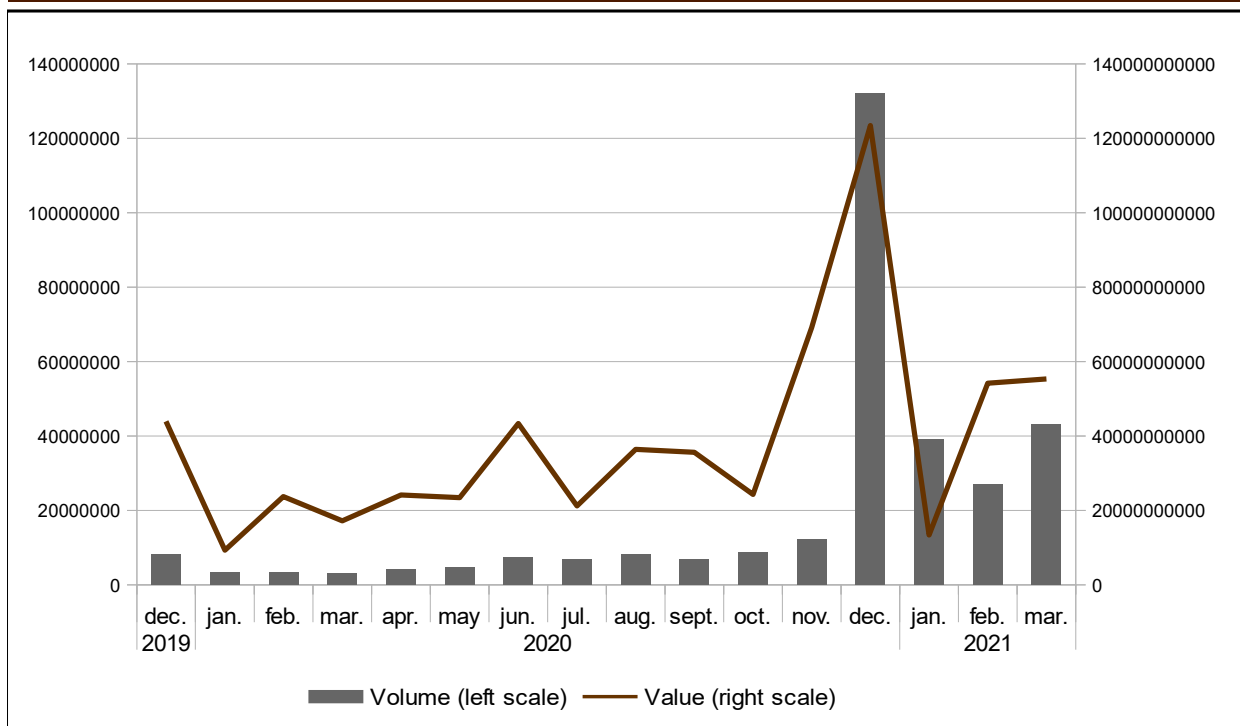

Source: BRVM.

## 7. SHORT-TERM BUSINESS INDICATORS

**Table 7.1 Industrial Production Index (raw data, baseline 2013)**

	Benin	Burkina	Côte d'Ivoire	Guinea-Bissau	Mali	Niger	Senegal	Togo	Union	
2016	Q1	110,5	149,7	107,4	116,0	124,3	97,6	124,2	85,6	113,1
	Q2	108,6	77,6	116,2	114,9	81,3	103,8	127,6	104,3	108,9
	Q3	93,0	72,1	114,2	125,3	71,4	103,1	125,6	101,8	103,6
	Q4	94,3	108,1	111,3	127,0	133,3	110,8	129,2	109,0	114,9
2017	Q1	108,7	123,3	119,0	131,0	103,6	99,1	133,7	97,2	117,4
	Q2	107,6	106,7	122,0	137,8	108,4	106,4	133,0	101,0	117,2
	Q3	97,9	76,4	105,9	130,1	102,4	101,2	129,0	102,0	104,6
	Q4	103,7	103,2	113,4	126,1	108,0	112,5	139,9	96,2	113,8
2018	Q1	114,5	129,1	125,3	126,0	112,6	81,4	144,1	95,6	121,2
	Q2	118,3	105,8	120,7	132,0	113,7	93,9	140,6	85,3	117,9
	Q3	103,2	96,6	105,3	148,7	118,8	97,9	139,8	92,4	109,7
	Q4	104,1	103,1	123,5	147,9	136,1	98,4	136,6	96,7	119,8
2019	Q1	135,0	121,1	129,4	147,6	103,1	93,8	162,1	94,7	125,7
	Q2	130,2	97,6	140,0	140,8	109,3	105,7	142,0	83,1	125,5
	Q3	132,7	95,4	132,2	119,5	113,7	96,3	143,3	93,6	122,0
	Q4	127,9	110,3	135,9	121,2	108,9	110,5	143,9	97,4	126,0
2020	Q1	138,9	114,2	145,3	123,0	105,5	96,9	152,1	100,8	130,7
	Q2	98,5	99,1	134,7	123,6	113,2	93,4	133,3	93,0	119,3
	Q3	133,0	109,2	137,6	127,2	104,8	104,4	137,0	105,1	125,5
	Q4	124,8	114,0	151,7	130,5	103,3	106,5	147,0	101,8	132,4
2021	Q1	140,2	125,7	155,2	133,1	109,4	105,0	156,3	109,9	138,5
	Q2	123,6	112,0	151,3	137,3	112,2	102,4	159,0	103,5	134,4
	Q3	143,6	109,7	141,0	139,5	117,6	102,3	158,5	107,0	132,1
	Q4	127,6	114,5	150,6	140,5	112,3	99,2	162,4	112,8	135,3
2022	Q1	168,9	125,8	157,4	142,3	108,3	103,5	172,9	112,1	143,1
<i>Change in relation to the previous quarter (in %)</i>										
2021	Q1	32,4	9,9	4,6	1,3	-3,6	4,3	6,5	-0,7	5,7
<i>Change in relation to the same quarter the previous year (year over year in %)</i>										
2021	Q1	20,5	0,1	1,5	6,9	-1,0	-1,4	10,6	1,9	3,3

Source: BCEAO.

**Graph 7.1 Change in the industrial production index in WAEMU**

(Year over year as a percentage)

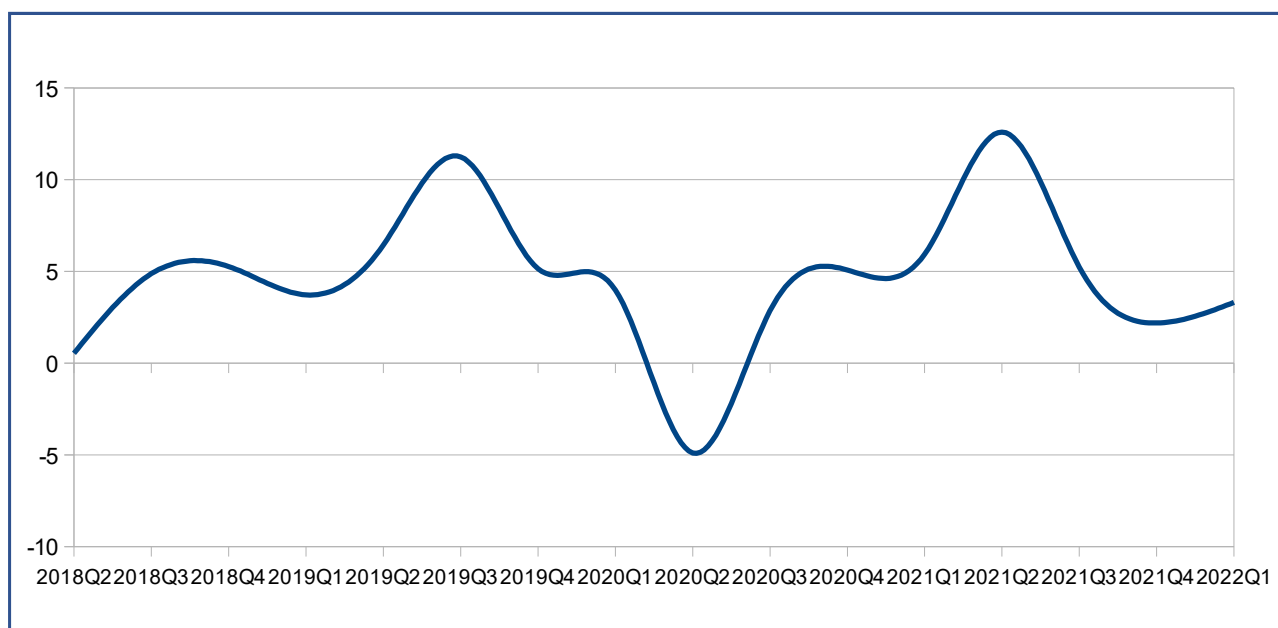

Source: BCEAO.

**Table 7.2 Retail trade turnover index (raw data, baseline 2013)**

	Benin	Burkina	Côte d'Ivoire	Guinea-Bissau	Mali	Niger	Senegal	Togo	Union	
2016	Q1	135,0	92,1	119,1	482,3	104,0	107,9	101,8	99,6	108,3
	Q2	111,1	101,1	118,2	432,9	130,8	107,0	101,5	103,3	112,3
	Q3	98,1	110,3	114,6	469,8	144,5	111,0	94,7	97,9	112,3
	Q4	125,8	123,0	126,8	388,9	148,7	107,1	102,9	99,3	121,2
2017	Q1	128,9	94,0	121,3	172,9	144,2	100,7	98,8	99,7	112,9
	Q2	139,8	123,7	132,9	247,0	151,2	101,9	97,4	104,8	124,8
	Q3	106,5	114,7	130,1	257,5	151,2	108,1	99,9	91,7	120,6
	Q4	110,2	118,8	139,1	271,0	173,6	116,5	104,7	105,3	132,1
2018	Q1	101,8	111,5	135,8	269,9	156,9	110,3	99,8	110,0	125,2
	Q2	138,3	111,6	139,9	268,4	163,6	111,9	101,7	110,7	130,9
	Q3	114,1	106,1	143,7	228,4	162,7	108,7	116,5	109,2	131,1
	Q4	147,1	113,5	149,3	227,7	172,2	113,2	120,3	114,5	139,4
2019	Q1	112,2	121,1	143,0	238,5	162,4	113,1	117,4	103,2	132,5
	Q2	127,5	108,7	151,6	239,5	168,1	115,1	118,3	107,8	136,7
	Q3	109,0	110,9	146,2	239,7	168,2	116,8	112,8	107,7	132,6
	Q4	99,5	121,6	151,9	246,3	174,3	120,2	120,2	113,3	137,8
2020	Q1	100,1	118,5	148,9	250,7	145,8	119,9	121,5	118,0	133,5
	Q2	78,7	106,0	132,1	260,9	135,0	103,3	94,6	97,1	115,8
	Q3	102,1	110,4	141,5	270,0	139,9	120,5	103,4	110,2	126,2
	Q4	92,7	120,0	150,0	276,6	147,5	127,2	118,9	112,5	133,5
2021	Q1	98,2	125,1	158,9	283,1	149,4	121,2	111,5	118,5	137,3
	Q2	92,5	122,2	159,0	285,3	164,9	128,8	124,1	115,5	140,5
	Q3	106,0	122,0	153,4	294,1	165,8	130,8	134,0	120,0	144,3
	Q4	106,4	130,6	168,5	297,8	166,0	133,0	137,0	118,5	149,7
2022	Q1	101,9	127,3	172,7	302,3	162,5	137,7	131,0	124,8	150,8
<i>Change in relation to the previous quarter (in %)</i>										
2022	Q1	-4,3	-2,5	2,5	1,5	-2,1	3,5	-4,4	5,3	0,7
<i>Change in relation to the same quarter the previous year (year over year in %)</i>										
2022	Q1	3,7	1,7	8,7	6,8	8,8	13,6	17,5	5,3	9,8

Source: BCEAO.

**Graph 7.2 Trends in the retail trade turnover index in WAEMU**

(Year over year as a percentage)

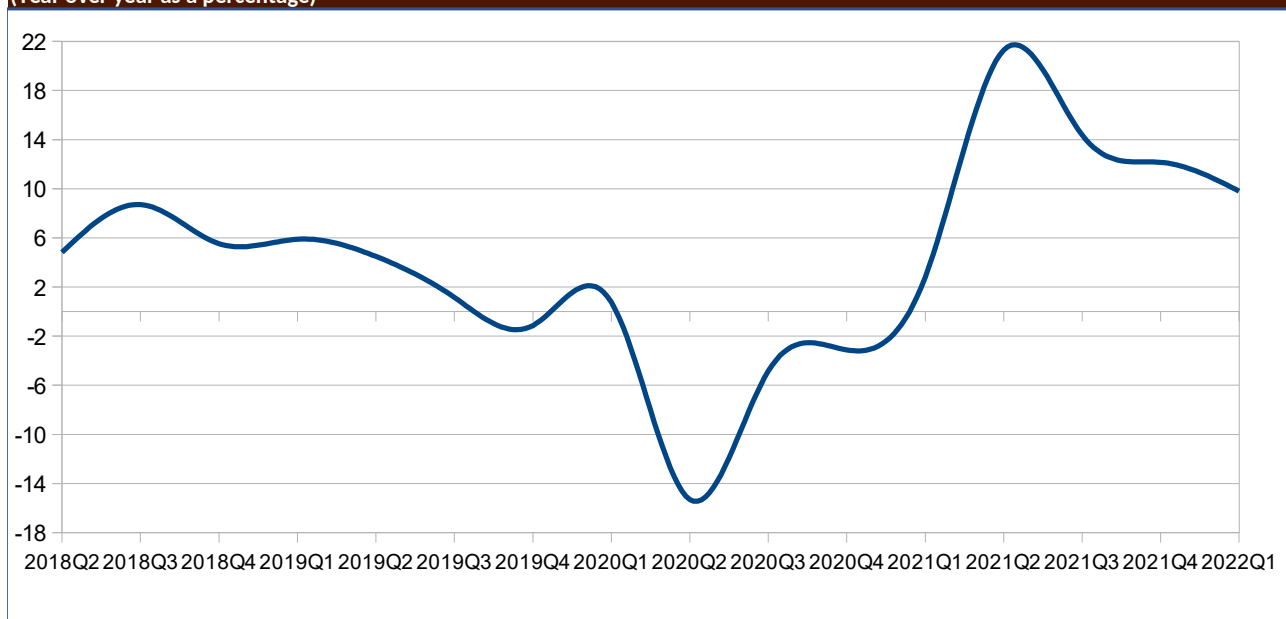

Source: BCEAO.

**Table 7.3 Business production capacity utilization rate (%)**

	Benin	Burkina	Côte d'Ivoire	Guinea-Bissau	Mali	Niger	Senegal	Togo	Union
2016 Q1	72,1	65,6	60,4	57,1	95,3	33,9	65,9	44,7	61,9
Q2	55,4	67,3	70,4	41,5	50,4	52,1	60,4	57,0	56,8
Q3	67,2	48,3	68,6	53,0	58,0	50,5	57,5	56,7	57,5
Q4	65,6	52,8	61,4	48,6	60,7	52,0	64,4	56,8	57,8
2017 Q1	71,7	79,3	77,6	52,0	53,2	58,2	66,0	60,5	64,8
Q2	58,5	81,0	74,9	46,4	56,9	57,3	65,2	68,1	63,5
Q3	50,3	81,1	69,0	46,4	69,2	55,5	69,6	63,2	63,0
Q4	63,4	76,0	76,1	46,4	57,0	51,2	69,0	60,9	62,50
2018 Q1	57,9	72,4	75,2	46,4	83,8	60,0	71,8	68,2	66,96
Q2	57,0	70,4	73,9	48,2	73,3	50,4	70,8	68,6	64,06
Q3	62,3	58,2	63,5	61,1	77,4	52,9	72,7	60,0	63,50
Q4	57,5	31,7	71,5	61,1	75,6	48,8	58,2	64,4	58,58
2019 Q1	60,4	72,1	69,4	90,0	86,9	44,8	88,4	76,1	73,50
Q2	60,4	100,5	69,5	90,0	78,1	54,2	91,5	68,1	76,55
Q3	76,3	51,1	67,5	90,0	77,0	50,3	89,0	64,9	70,76
Q4	56,3	32,9	72,3	90,0	80,5	62,6	76,9	67,9	67,43
2020 Q1	62,0	70,1	75,3	80,0	70,4	52,0	79,5	70,0	69,91
Q2	66,3	74,0	63,8	70,3	83,4	73,2	67,0	70,4	71,05
Q3	71,3	53,2	68,5	69,2	85,6	71,7	68,2	73,6	70,17
Q4	81,6	66,7	76,2	67,9	75,0	66,5	84,4	76,6	74,34
2021 Q1	78,5	61,6	77,1	67,9	72,6	77,4	76,3	74,7	73,26
Q2	82,3	72,4	75,8	67,9	74,7	60,8	75,7	76,5	73,26
Q3	67,4	69,9	71,9	67,9	75,8	83,4	87,0	80,2	75,42
Q4	74,4	74,2	75,8	67,9	66,0	78,1	81,7	77,6	74,45
2022 Q1	87,4	73,6	98,4	67,9	71,4	58,5	60,1	83,7	75,13
<i>Change in relation to the previous quarter (in %)</i>									
2022 Q1	17,6	-0,7	29,9		8,2	-25,1	-26,5	7,9	0,9
<i>Change in relation to the same quarter the previous year (year over year in %)</i>									
2022 Q1	11,4	19,5	27,7		-1,7	-24,5	-21,3	12,2	2,6

Source: BCEAO

**Graph 7.3 Business production capacity utilization rate in WAEMU**

(Levels of rates in percent)

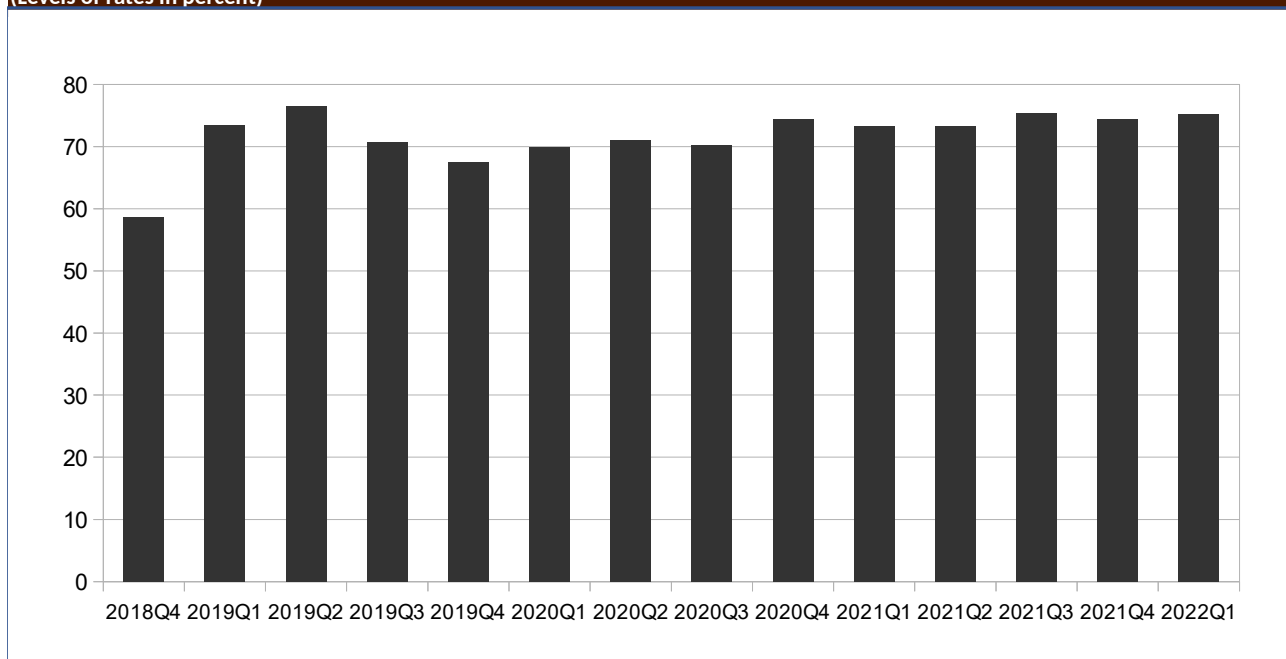

Source: BCEAO.

## 8. PRODUCTION

**Table 8.1 Gross cereal production in WAEMU countries  
(In thousands of tonnes)**

	Benin	Burkina	Côte d'Ivoire	Guinea-Bissau	Mali	Niger	Senegal	Togo	WAEMU
2017/2018	2 061,0	4 063,3	3 289,8	210,1	9 295,1	5 851,5	2 518,8	1 301,4	28 605,4
2018/2019	2 119,0	5 182,2	3 206,7	222,5	10 132,5	6 064,5	2 965,0	1 339,0	31 231,4
2019/2020	1 814,1	4 565,4	3 196,4	225,9	8 850,5	5 862,3	2 125,4	1 266,9	27 906,9
2020/2021	2 179,2	5 206,0	2 816,1	256,8	10 397,9	5 600,7	3 638,4	1 350,6	31 445,7
2021/2022	2 308,9	4 661,1	2 957,0	279,9	8 801,0	3 503,2	3 480,4	1 403,6	27 395,1
<i>Change in production during the 2020/2021 crop year compared to 2019/2020 (as a percentage)</i>									
	6,0	-10,5	5,0	9,0	-15,4	-37,5	-4,3	3,9	-12,9

Source: CILSS.

**Graph 8.1 Trends in the production of cocoa and cotton in WAEMU  
(Change in percent)**

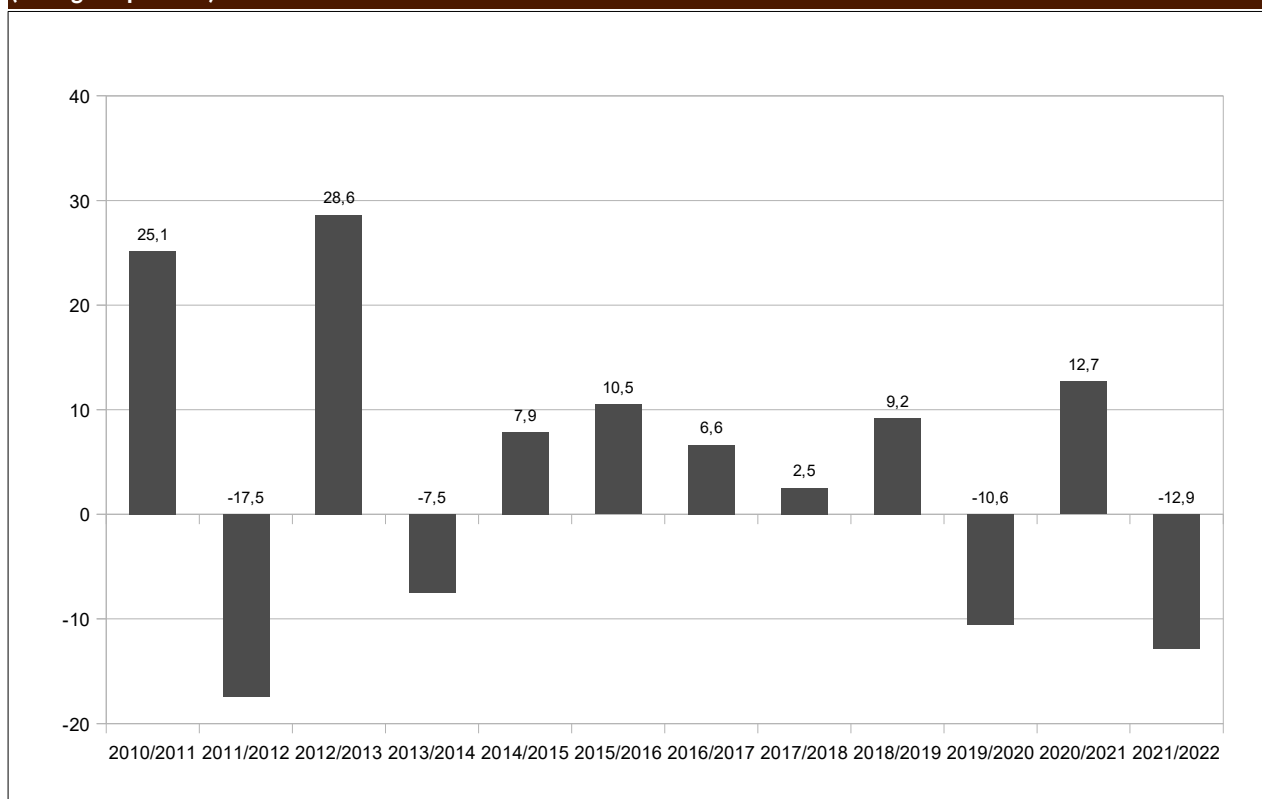

Source: CILSS.

**TABLE 8.2 Nominal gross domestic product at market prices  
(In billions of CFA francs)**

	Benin	Burkina	Côte d'Ivoire	Guinea-Bissau	Mali	Niger	Senegal	Togo	WAEMU
2011	5 039,2	5 692,8	16 742,0	545,3	6 123,9	4 058,4	8 395,0	2 555,3	49 152,0
2012	5 688,3	6 413,1	18 905,7	535,8	6 352,4	4 679,9	9 016,9	2 763,9	54 355,9
2013	6 182,6	6 640,1	21 349,9	548,1	6 540,6	5 013,3	9 343,9	2 974,1	58 592,5
2014	6 559,3	6 884,5	24 136,1	560,5	7 092,8	5 377,8	9 775,0	3 156,7	63 542,8
2015	6 732,8	6 995,3	27 086,1	681,3	7 747,7	5 725,2	10 508,6	3 402,7	68 879,8
2016	7 005,2	7 605,1	28 423,9	737,8	8 311,9	6 162,4	11 283,4	3 597,8	73 127,6
2017	7 375,3	8 191,3	29 955,0	853,6	8 922,2	6 494,7	12 191,8	3 737,9	77 721,8
2018	7 922,0	8 826,1	32 222,3	854,5	9 482,0	7 138,6	12 840,2	3 976,3	83 261,9
2019 (*)	8 432,2	9 377,0	34 298,9	885,1	10 124,7	7 610,4	13 709,6	4 258,2	88 696,2
2020 (*)	9 008,8	10 153,7	35 311,4	915,7	10 052,8	7 909,3	14 097,9	4 388,4	91 838,0
2021 (*)	9 809,8	10 802,4	39 190,4	997,0	10 623,2	8 272,0	15 319,1	4 695,9	99 709,8

Sources: NSI, BCEAO

(\*) Preliminary data

**Table 8.3 Investment rate  
(As a percentage)**

	Benin	Burkina	Côte d'Ivoire	Guinea-Bissau	Mali	Niger	Senegal	Togo	WAEMU
2011	16,5	22,1	10,6	15,7	19,7	31,1	21,0	19,9	17,7
2012	15,3	24,7	15,6	19,4	17,2	30,6	24,6	17,7	19,8
2013	18,9	23,7	20,7	19,2	19,3	29,5	24,1	22,1	22,0
2014	19,3	19,3	22,9	18,6	20,2	30,6	25,7	22,4	22,8
2015	20,7	19,4	23,5	15,0	20,8	32,4	25,9	25,2	23,6
2016	20,3	20,8	21,7	16,6	24,0	27,5	25,3	20,2	22,7
2017	24,0	22,1	20,1	17,5	21,6	26,0	29,8	17,2	22,7
2018	26,4	21,7	21,2	11,2	20,5	28,9	32,6	18,0	23,8
2019 (*)	25,6	22,9	20,1	22,3	22,5	29,2	31,9	20,4	23,8
2020 (*)	25,6	23,5	22,1	25,3	18,1	28,5	35,1	23,0	24,8
2021 (*)	28,9	21,1	21,6	24,1	21,3	27,4	35,9	23,5	25,0

Sources: NSI, BCEAO

(\*) Preliminary data

**Table 8.4 Domestic savings rate  
(As a percentage)**

	Benin	Burkina	Côte d'Ivoire	Guinea-Bissau	Mali	Niger	Senegal	Togo	WAEMU
2011	10,4	16,3	22,4	10,8	11,6	11,1	6,0	5,0	14,4
2012	8,9	20,0	18,7	9,7	13,8	17,4	7,6	7,7	14,6
2013	12,0	11,8	22,8	12,1	4,4	17,0	8,1	7,9	14,7
2014	10,8	11,2	26,4	8,2	4,6	16,8	10,8	9,5	16,5
2015	13,6	10,8	26,0	10,7	5,2	15,5	13,1	9,2	17,1
2016	12,0	14,6	24,0	12,0	7,1	15,1	14,4	6,6	16,7
2017	15,3	15,7	22,1	12,6	7,3	12,6	16,0	9,4	16,6
2018	20,6	17,6	21,4	6,6	9,4	14,0	16,8	9,2	17,5
2019 (*)	20,6	19,5	21,6	8,4	10,3	13,7	17,7	12,2	18,1
2020 (*)	22,9	26,7	23,1	12,3	11,5	12,5	16,5	14,2	19,7
2021 (*)	24,1	20,8	22,5	12,9	9,3	9,7	16,8	13,6	18,6

Sources: NSI, BCEAO

(\*) Preliminary data



**Table 8.5 Weights of the different sectors in the nominal Gross Domestic Product at market prices  
(As a percentage)**

		Benin	Burkina	Côte d'Ivoire	Guinea-Bissau	Mali	Niger	Senegal	Togo	WAEMU
2019	Primary	26,9	20,2	20,7	33,0	36,8	37,6	14,9	19,4	23,7
	Secondary	16,3	25,6	21,2	12,6	21,4	20,1	23,6	20,5	21,4
	Tertiary	56,8	54,2	58,1	54,4	41,8	42,3	61,5	60,1	54,9
	Total	100,0	100,0	100,0	100,0	100,0	100,0	100,0	100,0	100,0
2020 (*)	Primary	27,1	20,2	21,4	33,0	35,7	38,4	16,2	18,4	24,0
	Secondary	16,3	29,6	20,9	11,9	21,7	20,2	23,2	22,0	21,7
	Tertiary	56,6	50,3	57,8	55,1	42,7	41,5	60,6	59,5	54,2
	Total	100,0	100,0	100,0	100,0	100,0	100,0	100,0	100,0	100,0
2021 (*)	Primary	28,5	17,7	20,1	34,2	35,5	36,4	15,3	18,9	23,0
	Secondary	16,5	30,3	21,3	11,5	21,1	20,6	24,7	21,5	22,2
	Tertiary	55,0	51,9	58,6	54,3	43,5	43,0	60,0	59,5	54,9
	Total	100,0	100,0	100,0	100,0	100,0	100,0	100,0	100,0	100,0

Sources: NSI, BCEAO (\*) Preliminary data

**Table 8.6 Real GDP growth rate  
(Year over year as a percentage)**

		Benin	Burkina	Côte d'Ivoire	Guinea-Bissau	Mali	Niger	Senegal	Togo	WAEMU
2018		6,9	5,8	6,2	4,5	4,8	5,9	4,6	5,5	5,8
2019		3,8	1,9	2,0	1,5	-1,2	3,6	1,3	1,8	1,8
2020 (*)		7,2	6,9	7,4	6,4	3,1	1,3	6,1	5,3	6,0
2021	Q1	6,8	4,4	6,2	4,8	1,2	1,0	3,4	3,7	4,6
	Q2	7,9	7,5	10,5	8,1	3,5	2,9	7,2	6,0	7,8
	Q3	7,7	8,1	6,8	7,6	4,0	0,7	7,3	5,8	6,2
	Q4	6,3	7,7	6,3	5,2	3,9	0,5	6,3	5,5	5,7
2022	Q1	6,5	5,5	6,3	4,5	3,5	4,1	5,8	5,3	5,6

Sources: NSI, BCEAO (\*) Preliminary data

**Graph 8.2 Trends in the real GDP in WAEMU  
(Year over year as a percentage)**

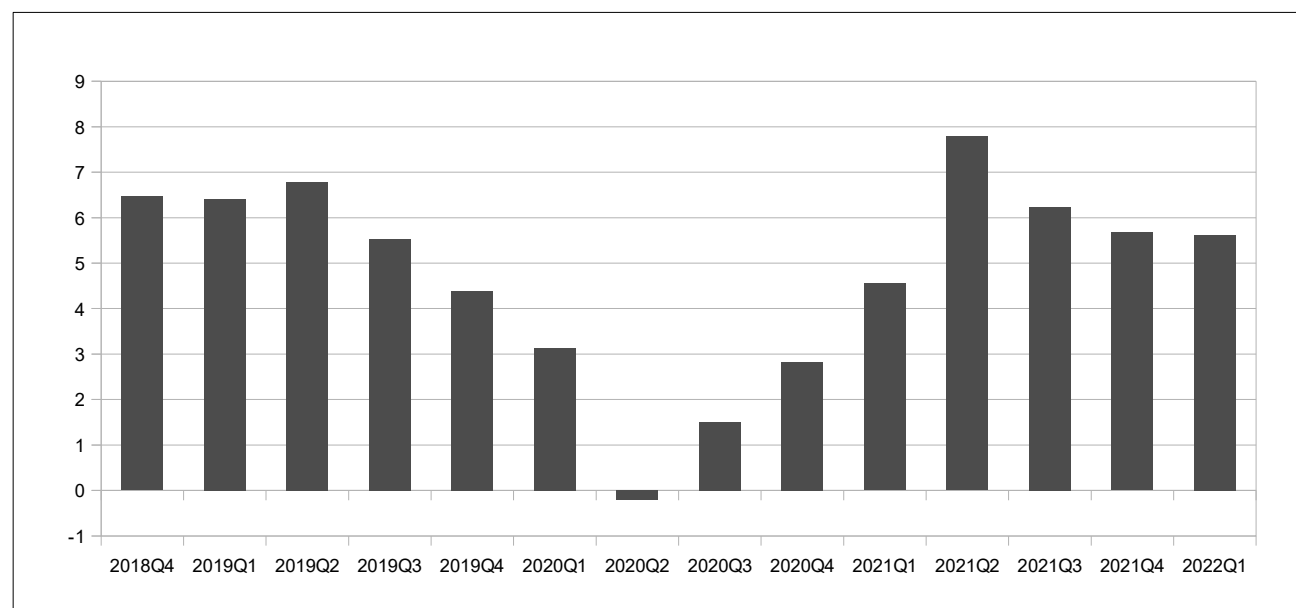

Source: BCEAO.

## 9. INTERNATIONAL ENVIRONMENT

**Table 9.1 Real effective exchange rate**  
(Average value over the period: index baseline 100 in 2013)

	Benin	Burkina	Côte d'Ivoire	Guinea-Bissau	Mali	Niger	Senegal	Togo	WAEMU
2018	94,8	98,6	97,4	90,9	98,6	96,3	94,4	98,1	96,5
2019	88,0	92,5	93,3	88,2	93,6	90,7	91,2	95,9	91,1
2020	90,7	93,7	95,1	89,6	96,2	93,0	93,3	97,4	93,3
2021	93,5	96,7	100,1	92,4	97,2	96,7	97,9	102,8	97,7
2021 Q1	92,9	95,6	100,7	92,2	97,4	97,2	97,6	102,3	97,7
Q2	95,3	97,1	101,3	93,1	96,5	97,2	97,2	104,2	98,3
Q3	94,2	97,1	99,9	93,0	96,3	98,2	99,1	103,8	98,2
Q4	91,4	97,1	98,3	91,2	98,3	94,3	97,8	101,0	96,7
2022 Q1	88,5	98,0	97,3	91,2	98,0	94,7	96,6	103,6	96,1
<i>Change in relation to the previous quarter (in %)</i>									
2022 Q1	-3,2	1,0	-1,0	0,1	-0,3	0,4	-1,2	2,6	-0,7
<i>Change in relation to the same quarter the previous year (in %)</i>									
2022 Q1	-4,7	2,5	-3,4	-1,0	0,6	-2,6	-1,1	1,3	-1,7

Source: BCEAO.

**Table 9.2 Nominal effective exchange rate**  
(Average value over the period: index baseline 100 in 2013)

	Benin	Burkina	Côte d'Ivoire	Guinea-Bissau	Mali	Niger	Senegal	Togo	WAEMU
2018	117,2	102,4	115,8	102,4	107,3	106,1	107,6	108,9	112,7
2019	114,6	101,0	114,3	101,6	107,4	104,9	106,0	108,1	111,1
2020	120,0	102,0	118,6	105,5	112,7	107,4	109,0	110,8	115,4
2021	129,4	104,1	126,2	109,1	112,9	111,2	116,9	115,6	122,1
2021 Q1	128,7	104,7	126,0	109,5	114,2	111,5	116,6	115,9	122,2
Q2	130,1	104,8	126,8	110,2	112,7	112,1	117,5	116,3	122,7
Q3	130,2	104,0	126,7	108,9	112,4	111,4	117,0	115,7	122,3
Q4	128,4	102,8	125,4	107,8	112,3	110,0	116,4	114,6	121,1
2022 Q1	127,6	102,2	125,3	107,9	112,1	109,6	116,7	115,2	120,9
<i>Change in relation to the previous quarter (in %)</i>									
2022 Q1	-0,6	-0,5	0,0	0,1	-0,3	-0,4	0,2	0,5	-0,1
<i>Change in relation to the same quarter the previous year (in %)</i>									
2022 Q1	-0,9	-2,4	-0,6	-1,5	-1,9	-1,7	0,1	-0,7	-1,1

Source: BCEAO.

**Graph 9.1 Trends in the real effective exchange rate in WAEMU**  
(Year over year as a percentage)

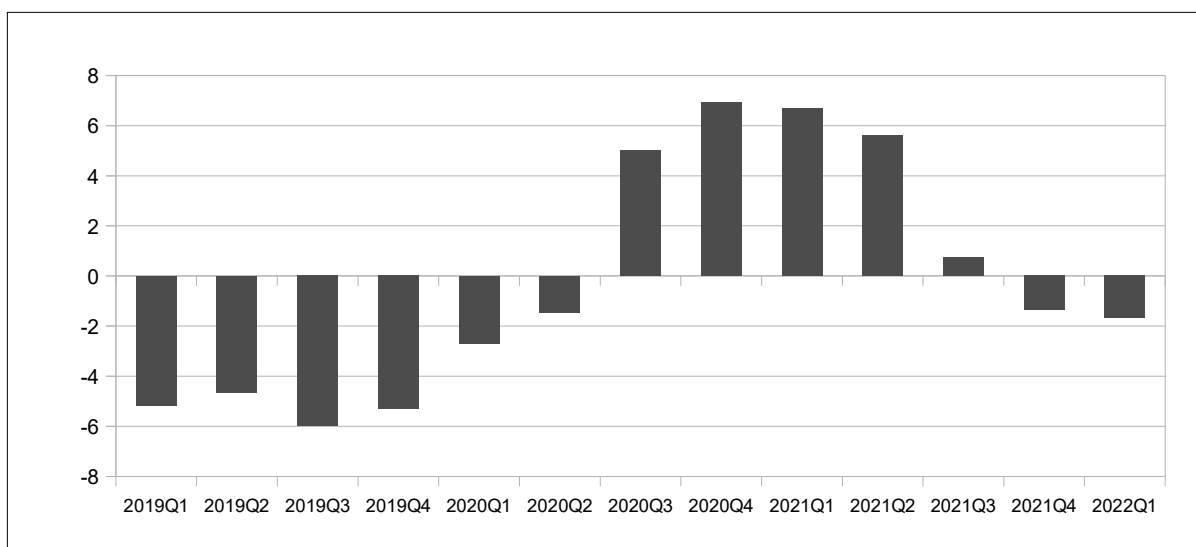

Source: BCEAO.

**Table 9.3 Bilateral exchange rates**  
(average value over the period: units of CFA francs per unit of foreign currency)

		US dollar	Japanese yen	Chinese renminbi	Pound sterling	Nigerian naira	Ghanaian cedi	Gambian dalasi	Guinean franc
2018		555,7000	5,0312	84,0439	741,4487	1,5397	118,4737	11,5567	0,0613
2019		585,9661	5,3766	84,8295	748,0497	1,6372	109,9900	11,6991	0,0634
2020		575,2198	5,3892	83,3243	738,6050	1,5339	101,4301	11,1841	0,0600
2021		555,4850	5,0344	86,2992	764,2951	1,3974	95,5100	10,7958	0,0575
2020	Q2	596,1332	5,5455	84,0914	739,5526	1,5554	104,3120	11,6136	0,0628
	Q3	561,0304	5,2865	81,1099	724,8256	1,4780	97,9867	10,8312	0,0581
	Q4	548,5820	5,2624	82,8316	728,1874	1,4571	95,0637	10,6250	0,0560
2021	Q1	547,0436	5,1013	84,3760	755,1845	1,4433	94,5289	10,5786	0,0536
	Q2	544,1710	4,9592	84,6088	760,7568	1,3927	94,9244	10,8316	0,0585
	Q3	557,4820	5,0457	86,2646	765,5164	1,3578	95,5573	10,9104	0,0581
	Q4	573,2433	5,0313	89,9475	775,7228	1,3963	97,0296	10,8635	0,0607
2022	Q1	588,2043	5,0063	92,8093	783,1180	1,4061	91,1140	11,1315	0,0662
2021	mar.	559,4516	5,0493	85,3977	769,8122	1,4599	96,3630	10,7511	0,0547
	apr.	542,9209	4,9837	83,9528	755,1888	1,4481	95,9031	10,9247	0,0554
	may	537,6256	4,9029	84,3979	762,6520	1,4000	94,2600	10,8400	0,0600
	jun.	551,9665	4,9909	85,4756	764,4296	1,3300	94,6100	10,7300	0,0600
	jul.	551,6416	5,0307	85,3688	770,4451	1,3549	95,9131	10,9171	0,0569
	aug.	554,2986	5,0478	85,7853	763,8065	1,3600	95,6800	10,9400	0,0600
	sept.	566,5057	5,0587	87,6397	762,2975	1,3587	95,0788	10,8740	0,0573
	oct.	563,2950	4,9461	88,0621	776,3724	1,3781	96,1865	10,5523	0,0586
	nov.	577,2745	5,1167	90,6081	770,1738	1,3989	97,2923	10,9756	0,0609
	dec.	579,1603	5,0311	91,1723	780,6224	1,4100	97,6100	11,0600	0,0600
2022	Jan.	587,9858	5,0932	92,4365	788,8839	1,3981	96,4010	11,1376	0,0641
	feb.	585,7282	5,0727	92,8197	785,1071	1,3903	92,2110	11,1168	0,0646
	mar.	590,8990	4,8528	93,1717	775,3629	1,4300	84,7300	11,1400	0,0700
		<i>Change in relation to the previous quarter (in %)</i>							
2022	Q1	2,6	-0,5	3,2	1,0	0,7	-6,1	2,5	9,1
		<i>Change in relation to the same quarter the previous year (in %)</i>							
2021	Q1	7,5	-1,9	10,0	3,7	-2,6	-3,6	5,2	23,5

Sources: WAMA, Banque de France, BCEAO

**Graph 9.2 Bilateral exchange rates**  
(average value over the period: units of CFA francs per unit of foreign currency)

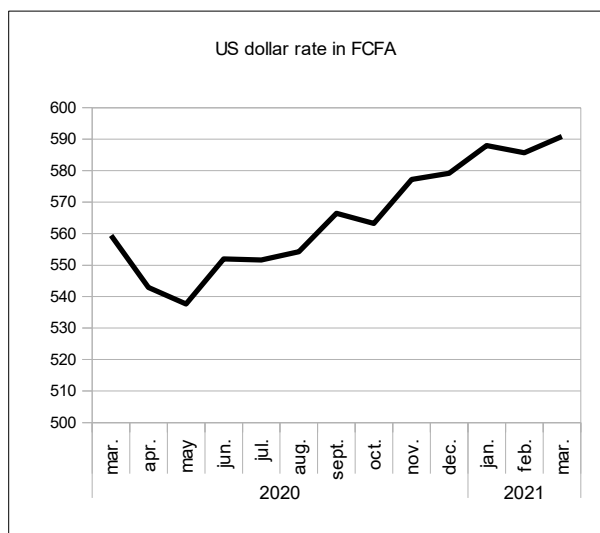

Source: BCEAO.

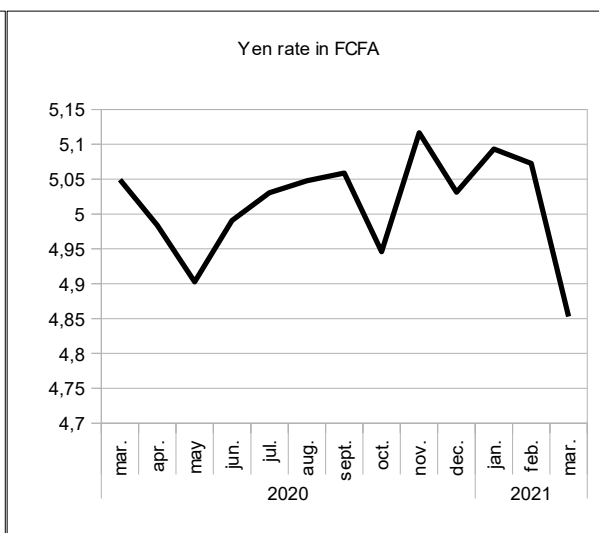

Source: BCEAO.

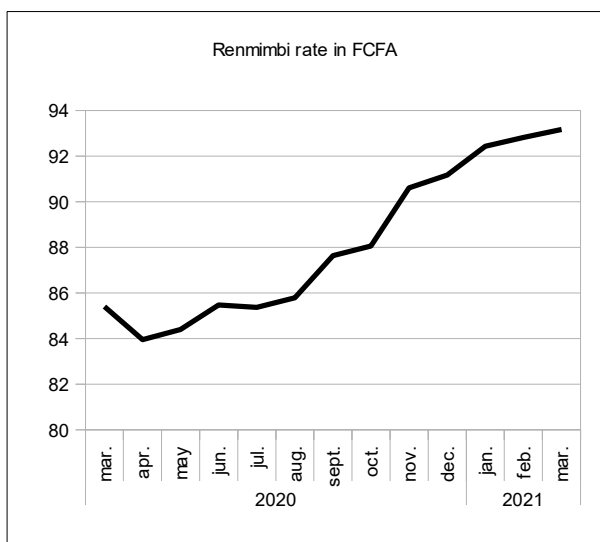

Source: BCEAO.

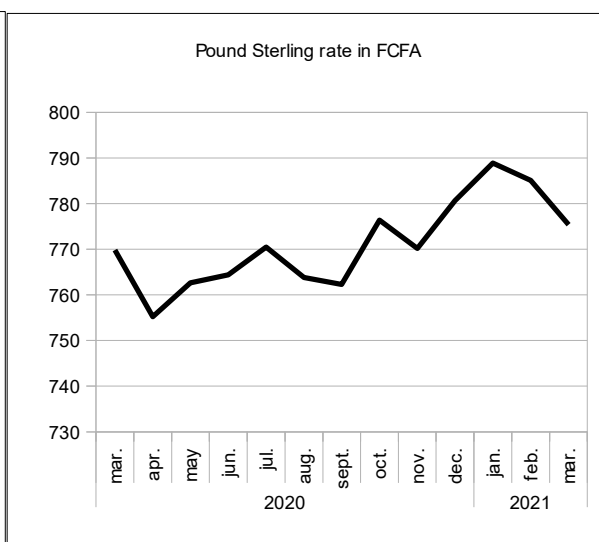

Source: BCEAO.

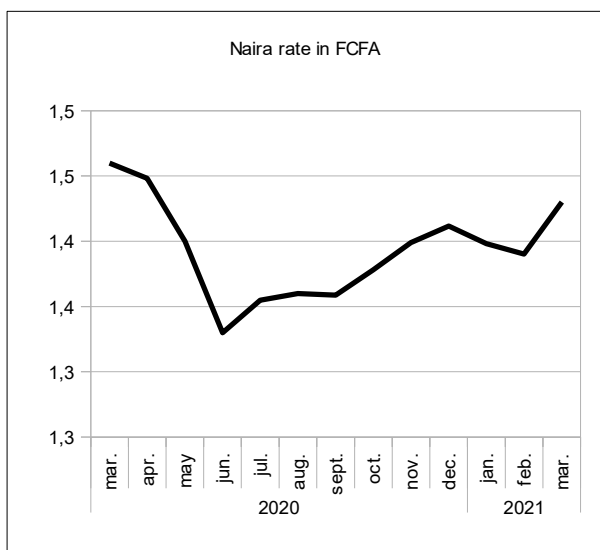

Source: BCEAO.

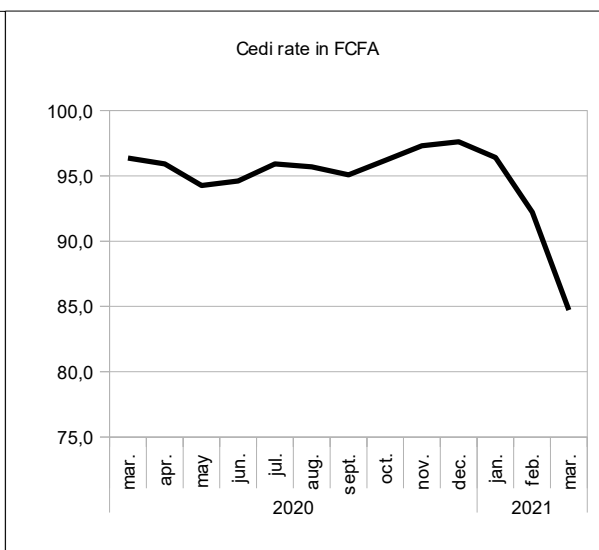

Source: BCEAO.

**Table 9.4 Global prices of commodities exported and imported by the Union  
(average value over the period)**

		Robusta coffee (010) (ICO) cents/lb.	Cocoa (004) (ICCO) cents/lb.	Cotton (003) (N Y 2) cents/lb.	Palm kernel oil \$/MT	Rubber(008) (IRA) eurocents	Oil (N.Y.) \$/barrel	Raw gold \$/ounce	Cashew nuts \$/MT	Wheat CBOT (cents/bush el)	Rice CBOT (cents/lb.)
2018		84,0245	104,0164	82,2473	924,3436	123,0513	64,5176	1 269,0386	1 624,0906	497,1665	11,5323
2019		72,1338	106,2131	68,2453	666,9575	133,2957	57,1552	1 392,4922	1 072,7288	494,7510	11,3316
2020		66,7159	107,5499	64,5574	820,7622	124,7188	39,7530	1 770,1806	631,6384	547,5858	13,6029
2021		86,9780	110,0249	93,0306	1 505,5044	176,4488	67,5979	1 799,5671	625,5480	702,1638	13,3384
2021	Q1	67,8199	109,5294	85,2834	1 386,1105	155,4375	57,8948	1 797,6382	615,8186	648,0231	12,9610
	Q2	74,4817	108,1177	85,4990	1 443,9683	165,4158	65,8868	1 815,3069	629,5544	679,8923	13,2138
	Q3	94,9571	111,3836	92,0048	1 342,1970	191,4773	70,1962	1 789,6583	668,5138	699,8106	13,3354
	Q4	110,6534	111,0688	109,3352	1 849,7418	193,4645	76,4137	1 795,6651	588,3052	780,9292	13,8433
2022	Q1	108,5051	113,1697	120,3173	2 293,8829	199,2450	92,6570	1 873,3849	572,0598	899,8036	15,2025
2021	mar.	68,8776	111,4819	85,9978	1 459,4565	164,0000	62,4030	1 719,4487	599,0806	636,4446	13,0570
	apr.	68,5386	107,4630	84,6632	1 455,9091	157,7976	61,5614	1 759,9810	622,1181	665,1136	13,1375
	may	74,5080	109,4378	84,9924	1 496,9048	167,8929	65,1167	1 851,3738	641,3331	707,2679	13,5205
	jun.	80,3986	107,4522	86,8414	1 379,0909	170,5568	70,9823	1 834,5659	625,2120	667,2955	12,9834
	jul.	88,0903	105,5381	88,7705	1 277,9545	192,2273	72,0232	1 807,0932	668,7255	667,0511	13,1307
	aug.	92,8648	112,6174	92,8164	1 332,2727	201,2045	67,4282	1 784,6295	677,2685	726,0398	13,3577
	sept.	103,9163	115,9952	94,4277	1 416,3636	181,0000	71,1373	1 777,2523	659,5476	706,3409	13,5177
	oct.	106,2155	116,4649	106,9990	1 819,0476	190,9405	80,4533	1 776,8548	607,0506	745,5833	13,6033
	nov.	111,0690	108,5613	114,3418	1 954,0909	194,9205	77,1682	1 820,2341	584,7177	808,3239	13,9302
	dec.	114,6756	108,1803	106,6648	1 776,0870	194,5326	71,6196	1 789,9065	573,1472	788,8804	13,9963
2022	Jan.	111,1115	111,9230	116,5548	2 088,3333	196,6071	82,2029	1 816,0238	568,9261	770,8750	14,6169
	feb.	110,0070	115,9378	121,6880	2 338,7500	198,9975	90,1390	1 856,3025	566,0237	805,5575	15,1120
	mar.	104,3968	111,6482	122,7091	2 454,5652	202,1304	105,6291	1 947,8283	581,2297	1 122,9783	15,8787
		<i>Change in relation to the previous quarter (in %)</i>									
2022	Q1	-1,9	1,9	10,0	24,0	3,0	21,3	4,3	-2,8	15,2	9,8
		<i>Change in relation to the same quarter the previous year (year over year in %)</i>									
2022	Q1	60,0	3,3	41,1	65,5	28,2	60,0	4,2	-7,1	38,9	17,3

Source: Reuters.

**Graph 9.3 Prices of raw materials exported by the Union  
(average value over the period)**

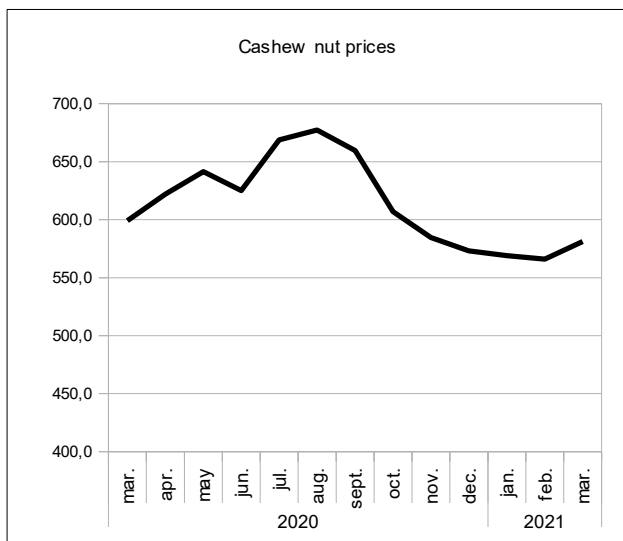

Source: Reuters.

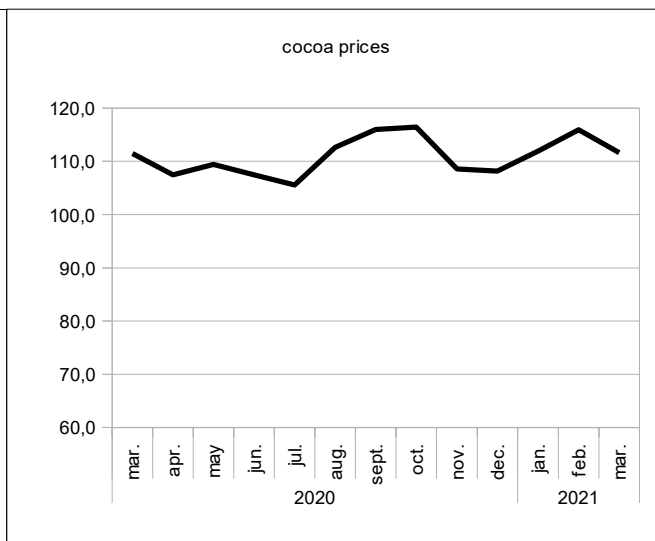

Source: Reuters.

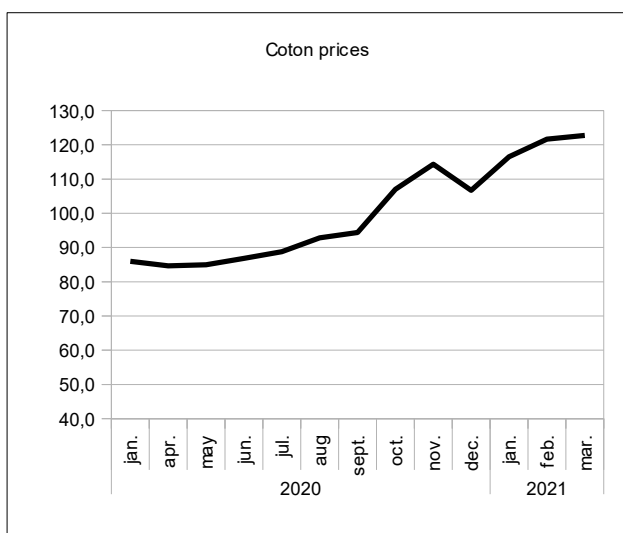

Source: Reuters.

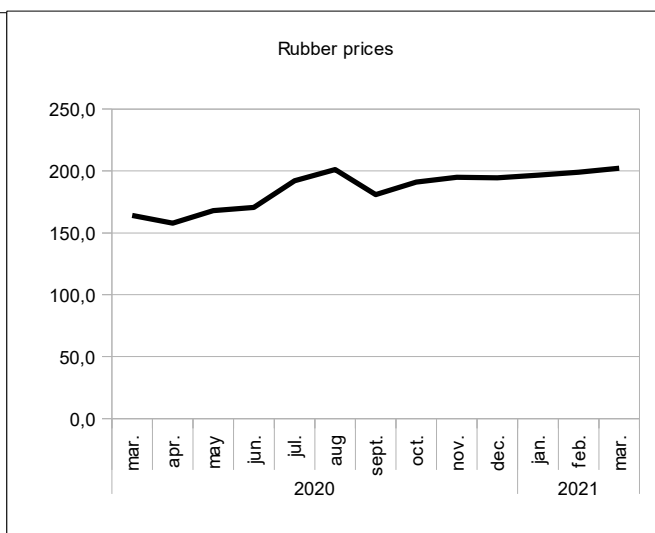

Source: Reuters.

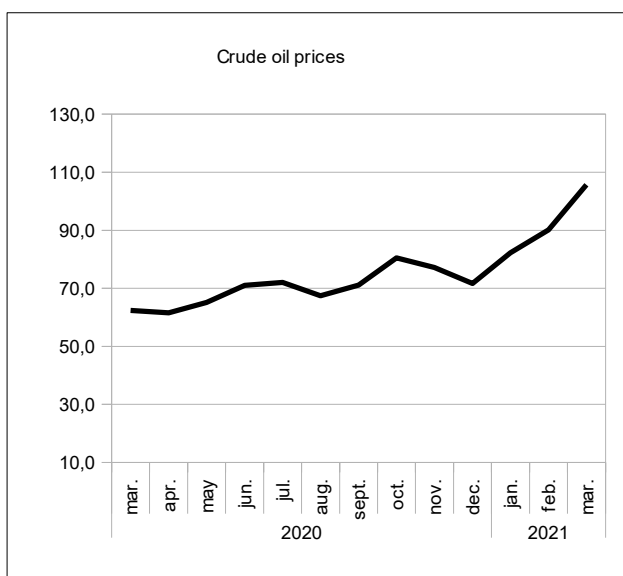

Source: Reuters.

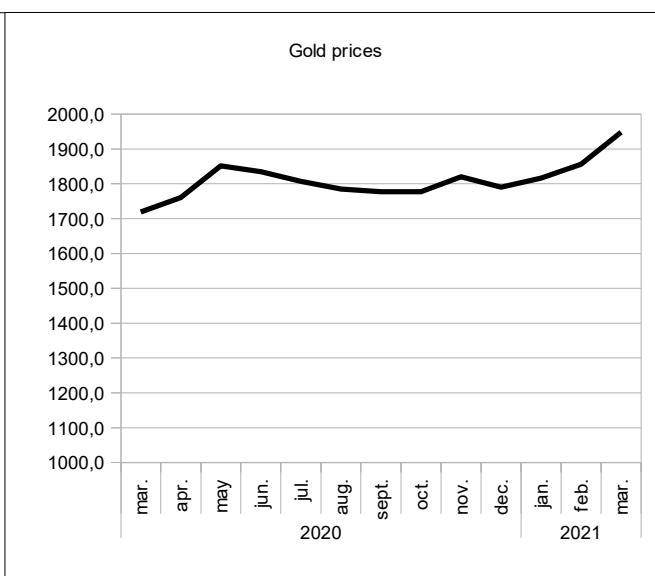

Source: Reuters.

## 10. FOREIGN TRADE

**Table 10.1 WAEMU- Exports of goods  
(Total over the period)**

	Total	Cocoa products	Coffee products	Cotton products	Cashew products	Gold and precious metals	Uranium	Petroleum products	Rubber	Miscellaneous goods	
<b>Value (in billions of CFA F)</b>											
2018	16 269,7	2 537,4	83,2	1 029,2	919,2	3 711,3	117,2	1 384,8	419,9	6 067,5	
2019	17 662,9	2 905,6	100,2	1 057,6	659,5	4 308,9	128,5	1 807,8	531,9	6 162,9	
2020	18 310,9	2 979,9	55,1	833,9	668,7	5 899,3	145,5	1 060,7	597,9	6 069,9	
2021	20 466,0	3 323,0	41,4	1 101,5	756,3	6 303,0	102,2	1 377,0	854,0	6 607,6	
2021	Q1	5 342,3	1 097,6	11,7	275,4	142,4	1 660,7	7,7	309,9	291,5	1 545,4
	Q2	4 304,0	613,2	16,4	152,0	294,6	975,2	33,4	420,1	211,5	1 587,5
	Q3	4 575,2	626,3	19,8	147,3	273,3	1 006,0	35,3	469,4	336,8	1 661,1
	Q4	5 678,2	992,3	13,9	315,5	89,4	1 793,7	14,7	445,9	393,4	1 619,3
2022	Q1	6 308,4	1 282,2	22,0	427,9	145,3	1 846,0	12,4	545,7	386,9	1 639,9
<i>Change in relation to the previous quarter (in %)</i>											
2022	Q1	11,1	29,2	58,6	35,6	62,5	2,9	-15,8	22,4	-1,7	1,3
<i>Change in relation to the same quarter the previous year (year over year in %)</i>											
2021	Q1	18,1	16,8	88,4	55,4	2,0	11,2	61,0	76,1	32,7	6,1

Source: BCEAO.

**Table 10.2 WAEMU - Imports of goods  
(Total over the period)**

	Total in CAF	Food products	Regular consumer goods	Energy products	Intermediate goods	Capital goods	Miscellaneous goods	
<b>Value (in billions of CFA F)</b>								
2018	21 143,2	4 114,4	2 808,8	4 564,6	3 796,1	4 136,0	1 723,3	
2019	22 229,8	3 877,6	3 014,8	4 618,3	3 898,1	4 731,4	2 089,7	
2020	21 741,3	4 118,2	3 154,3	4 295,4	3 857,2	4 557,6	1 758,5	
2021	25 611,3	4 828,4	3 593,3	5 393,1	4 682,3	5 266,4	1 847,9	
2021	Q1	6 382,6	1 110,9	814,5	1 276,9	1 195,6	1 459,0	525,8
	Q2	5 856,7	1 064,5	881,1	1 222,8	1 066,2	1 088,6	533,4
	Q3	6 205,7	1 123,9	913,0	1 373,3	1 122,8	1 131,0	541,7
	Q4	7 038,4	1 282,3	823,6	1 739,9	1 204,8	1 482,3	505,5
2022	Q1	8 021,9	1 572,5	903,3	2 200,1	1 265,2	1 549,1	531,7
<i>Change in relation to the previous quarter (in %)</i>								
2021	Q1	14,0	22,6	9,7	26,4	5,0	4,5	5,2
<i>Change in relation to the same quarter the previous year (year over year in %)</i>								
2021	Q1	25,7	41,5	10,9	72,3	5,8	6,2	1,1

Source: BCEAO.

**Table 10.3.1 BENIN- Balance of Payments**  
(value at the end of the period in billions of CFA F)

ITEM HEADING	2016	2017	2018	2019	2020 (*)	2021 (*)
<b>a- Current account (1+2+3)</b>	<b>-479,6</b>	<b>-539,7</b>	<b>-360,4</b>	<b>-337,3</b>	<b>-157,3</b>	<b>-418,3</b>
<b>1- Goods and services</b>	<b>-581,4</b>	<b>-639,9</b>	<b>-456,0</b>	<b>-422,9</b>	<b>-250,2</b>	<b>-457,9</b>
Balance of goods	-396,8	-494,6	-308,6	-260,4	-69,7	-196,1
FOB exports of goods	1 052,3	1 289,9	1 857,6	1 790,9	1 720,5	1 910,5
FOB imports of goods	-1 449,1	-1 784,4	-2 166,2	-2 051,4	-1 790,2	-2 106,6
CAF imports of goods	-1 703,5	-2 033,8	-2 430,0	-2 303,7	-2 041,7	-2 402,9
Balance of services	-184,6	-145,4	-147,4	-162,4	-180,5	-261,7
<b>2- Primary income</b>	<b>-22,4</b>	<b>-18,4</b>	<b>-30,6</b>	<b>-41,5</b>	<b>-69,7</b>	<b>-64,0</b>
Including interest on the debt	-11,9	-18,0	-17,1	-38,8	-76,3	-66,8
<b>3- Secondary income</b>	<b>124,2</b>	<b>118,6</b>	<b>126,3</b>	<b>127,1</b>	<b>162,6</b>	<b>103,5</b>
- Public administrations	45,8	41,4	58,8	49,4	107,6	37,9
Including budgetary aid	8,6	41,4	16,0	49,5	107,8	37,4
- Other sectors	78,4	77,2	67,5	77,6	55,0	65,6
Including remittances	119,3	70,7	106,1	125,2	108,6	116,6
<b>b- Capital account (4+5)</b>	<b>81,6</b>	<b>113,9</b>	<b>109,1</b>	<b>116,3</b>	<b>100,5</b>	<b>96,7</b>
<b>4- Purchase/sale of non financial assets</b>	<b>-0,1</b>	<b>-0,1</b>				
<b>5- Capital transfers</b>	<b>81,7</b>	<b>113,9</b>	<b>109,1</b>	<b>116,3</b>	<b>100,5</b>	<b>96,7</b>
- Public administrations	35,1	73,3	70,1	74,8	64,0	54,6
Debt relief						
Other capital transfers	35,1	73,3	70,1	74,8	64,0	54,6
- Other sectors	46,6	40,7	39,0	41,5	36,5	42,1
<b>c. Balance of the current and capital accounts (a+b)</b>	<b>-398,1</b>	<b>-425,8</b>	<b>-251,2</b>	<b>-221,0</b>	<b>-56,8</b>	<b>-321,6</b>
<b>d- Financial account (6+7+8+9)</b>	<b>-227,7</b>	<b>-303,6</b>	<b>-444,7</b>	<b>-262,6</b>	<b>-361,8</b>	<b>-919,0</b>
<b>6- Direct investment</b>	<b>-67,8</b>	<b>-98,1</b>	<b>-102,4</b>	<b>-112,0</b>	<b>-87,6</b>	<b>-119,1</b>
<b>7- Portfolio investments</b>	<b>-50,8</b>	<b>-54,5</b>	<b>54,0</b>	<b>-125,0</b>	<b>-76,4</b>	<b>-722,0</b>
<b>8- Financial derivatives</b>						
<b>9- Other investments</b>	<b>-109,1</b>	<b>-150,9</b>	<b>-396,3</b>	<b>-25,6</b>	<b>-197,7</b>	<b>-77,9</b>
- Public administrations	-107,1	-121,2	-282,5	-168,3	-324,3	-155,9
- Drawings	132,1	173,0	314,3	308,3	464,6	257,2
- Change in arrears			-3,0			
- Rescheduling						
- Other exceptional financing						
- Amortizations	-25,0	-51,8	-28,8	-140,0	-140,3	-101,3
- Other sectors	-2,0	-29,8	-113,8	142,7	126,5	78,0
<b>Memorandum Item: exceptional financing</b>						
- Change in arrears						
- Rescheduling						
- Debt relief						
- Other (financing to be obtained)						
<b>e- Net errors and omissions</b>	<b>2,4</b>	<b>4,0</b>	<b>3,3</b>	<b>4,0</b>	<b>2,0</b>	
<b>f- Aggregate balance (a+b-d+e)</b>	<b>-168,0</b>	<b>-118,3</b>	<b>196,9</b>	<b>45,6</b>	<b>306,9</b>	<b>597,5</b>
<b>g- Valuation gap</b>	<b>3,6</b>					
<b>h- Change in net foreign assets</b>	<b>164,4</b>	<b>118,3</b>	<b>-196,9</b>	<b>-45,6</b>	<b>-306,9</b>	<b>-597,5</b>
Current balance before grants/GDP (%)	-7,0	-7,9	-4,8	-4,6	-2,9	-4,6

Source: BCEAO. (\*): Estimates

**Table 10.3.2 BURKINA- Balance of Payments**  
(value at the end of the period in billions of CFA F)

ITEM HEADING	2016	2017	2018	2019	2020 (*)	2021 (*)
<b>a- Current account (1+2+3)</b>	<b>-462,4</b>	<b>-520,4</b>	<b>-369,3</b>	<b>-306,9</b>	<b>246,5</b>	<b>335,9</b>
<b>1- Goods and services</b>	<b>-471,7</b>	<b>-521,6</b>	<b>-364,1</b>	<b>-325,5</b>	<b>150,7</b>	<b>321,7</b>
Balance of goods	-0,4	-3,1	161,1	214,3	649,0	914,7
FOB exports of goods	1 676,4	1 887,3	2 196,4	2 301,3	2 765,0	3 075,1
FOB imports of goods	-1 676,7	-1 890,4	-2 035,2	-2 087,0	-2 116,0	-2 160,4
CAF imports of goods	-1 983,5	-2 267,1	-2 436,0	-2 491,6	-2 561,7	-2 620,2
Balance of services	-471,4	-518,5	-525,3	-539,8	-498,3	-593,0
<b>2- Primary income</b>	<b>-231,8</b>	<b>-230,4</b>	<b>-267,0</b>	<b>-299,5</b>	<b>-319,9</b>	<b>-344,1</b>
Including interest on the debt	-16,8	-20,2	-53,5	-62,1	-23,5	-28,6
<b>3- Secondary income</b>	<b>241,1</b>	<b>231,5</b>	<b>261,8</b>	<b>318,0</b>	<b>415,6</b>	<b>358,3</b>
- Public administrations	111,0	100,0	123,3	169,3	246,2	173,5
Including budgetary aid	81,2	81,2	92,7	88,5	159,7	80,9
- Other sectors	130,1	131,5	138,5	148,7	169,5	184,8
Including remittances	218,1	221,3	230,2	241,7	268,3	283,7
<b>b- Capital account (4+5)</b>	<b>150,1</b>	<b>172,8</b>	<b>175,8</b>	<b>125,9</b>	<b>211,6</b>	<b>253,0</b>
<b>4- Purchase/sale of non financial assets</b>	<b>0,2</b>	<b>0,2</b>	<b>0,2</b>	<b>0,1</b>	<b>0,2</b>	<b>0,2</b>
<b>5- Capital transfers</b>	<b>150,0</b>	<b>172,6</b>	<b>175,6</b>	<b>125,8</b>	<b>211,4</b>	<b>252,8</b>
- Public administrations	99,0	119,9	122,4	71,8	156,3	196,3
Debt relief						
Other capital transfers	99,0	119,9	122,4	71,8	156,3	196,3
- Other sectors	51,0	52,7	53,2	54,0	55,1	56,4
<b>c. Balance of the current and capital accounts (a+b)</b>	<b>-312,2</b>	<b>-347,6</b>	<b>-193,4</b>	<b>-181,0</b>	<b>458,1</b>	<b>588,9</b>
<b>d- Financial account (6+7+8+9)</b>	<b>-554,9</b>	<b>-599,1</b>	<b>-313,2</b>	<b>-252,9</b>	<b>-16,9</b>	<b>-64,2</b>
<b>6- Direct investment</b>	<b>-201,6</b>	<b>4,5</b>	<b>-111,5</b>	<b>-85,9</b>	<b>52,7</b>	<b>-61,8</b>
<b>7- Portfolio investments</b>	<b>-7,9</b>	<b>-112,4</b>	<b>-150,2</b>	<b>-120,0</b>	<b>-105,8</b>	<b>-134,3</b>
<b>8- Financial derivatives</b>						
<b>9- Other investments</b>	<b>-345,4</b>	<b>-491,2</b>	<b>-51,5</b>	<b>-47,1</b>	<b>36,2</b>	<b>131,9</b>
- Public administrations	-145,0	-74,3	-158,6	-234,0	-272,3	-235,4
- Drawings	184,1	124,5	213,7	293,0	324,6	307,7
- Change in arrears						
- Rescheduling					9,1	6,6
- Other exceptional financing						
- Amortizations	-39,1	-50,2	-55,1	-58,9	-61,4	-78,9
- Other sectors	-200,4	-416,9	107,1	186,9	308,5	367,3
<b>Memorandum Item: exceptional financing</b>						
- Change in arrears						
- Rescheduling						
- Debt relief					9,1	6,6
- Other (financing to be obtained)						
<b>e- Net errors and omissions</b>	<b>-3,3</b>	<b>-4,5</b>	<b>1,2</b>	<b>-4,2</b>	<b>-4,2</b>	
<b>f- Aggregate balance (a+b-d+e)</b>	<b>239,4</b>	<b>247,0</b>	<b>121,0</b>	<b>67,7</b>	<b>470,8</b>	<b>653,1</b>
<b>g- Valuation gap</b>	<b>75,6</b>					
<b>h- Change in net foreign assets</b>	<b>-315,0</b>	<b>-277,4</b>	<b>-113,4</b>	<b>-67,7</b>	<b>-470,8</b>	<b>-653,1</b>
Current balance before grants/GDP (%)	-7,1	-7,3	-5,2	-4,2	0,9	2,4

Source: BCEAO. (\*): Estimates



**Table 10.3.3 COTE D'IVOIRE- Balance of Payments**  
(value at the end of the period in billions of CFA F)

ITEM HEADING	2016	2017	2018	2019	2020 (*)	2021 (*)
<b>a- Current account (1+2+3)</b>	<b>-245,5</b>	<b>-609,2</b>	<b>-1 153,9</b>	<b>-790,3</b>	<b>-1 136,4</b>	<b>-1 524,8</b>
<b>1- Goods and services</b>	<b>638,3</b>	<b>584,7</b>	<b>60,2</b>	<b>533,2</b>	<b>329,0</b>	<b>17,5</b>
Balance of goods	1 817,8	1 959,3	1 363,7	1 846,4	1 761,5	1 607,8
FOB exports of goods	6 449,3	6 899,6	6 619,6	7 399,2	7 194,8	8 314,8
FOB imports of goods	-4 631,5	-4 940,3	-5 255,9	-5 552,8	-5 433,3	-6 707,0
CAF imports of goods	-5 412,7	-5 758,5	-6 184,6	-6 466,2	-6 395,0	-7 953,3
Balance of services	-1 179,5	-1 374,6	-1 303,4	-1 313,2	-1 432,5	-1 590,3
<b>2- Primary income</b>	<b>-637,8</b>	<b>-893,7</b>	<b>-904,9</b>	<b>-985,8</b>	<b>-1 062,8</b>	<b>-1 131,1</b>
Including interest on the debt	-177,0	-175,8	-228,0	-299,3	-390,3	-455,0
<b>3- Secondary income</b>	<b>-246,1</b>	<b>-300,1</b>	<b>-309,2</b>	<b>-337,8</b>	<b>-402,6</b>	<b>-411,2</b>
- Public administrations	83,4	88,6	86,5	94,4	22,6	29,1
Including budgetary aid	147,6	150,9	158,7	167,5	91,9	92,3
- Other sectors	-329,5	-388,7	-395,8	-432,1	-425,2	-440,4
Including remittances	102,0	104,6	107,6	115,0	110,4	121,9
<b>b- Capital account (4+5)</b>	<b>110,9</b>	<b>111,8</b>	<b>84,7</b>	<b>105,2</b>	<b>100,4</b>	<b>92,3</b>
<b>4- Purchase/sale of non financial assets</b>	<b>0,0</b>	<b>0,0</b>	<b>-3,1</b>	<b>-2,3</b>	<b>-1,0</b>	<b>0,0</b>
<b>5- Capital transfers</b>	<b>110,9</b>	<b>111,8</b>	<b>87,8</b>	<b>107,5</b>	<b>101,4</b>	<b>92,3</b>
- Public administrations	106,2	115,2	87,4	107,4	101,4	92,3
Debt relief						
Other capital transfers	106,2	115,2	87,4	107,4	101,4	92,3
- Other sectors	4,7	-3,4	0,3	0,1		
<b>c. Balance of the current and capital accounts (a+b)</b>	<b>-134,6</b>	<b>-497,4</b>	<b>-1 069,2</b>	<b>-685,0</b>	<b>-1 036,0</b>	<b>-1 432,6</b>
<b>d- Financial account (6+7+8+9)</b>	<b>-87,4</b>	<b>-496,6</b>	<b>-1 356,2</b>	<b>-1 164,2</b>	<b>-1 641,7</b>	<b>-2 499,2</b>
<b>6- Direct investment</b>	<b>-325,5</b>	<b>-173,6</b>	<b>-264,2</b>	<b>-433,4</b>	<b>-409,6</b>	<b>-494,9</b>
<b>7- Portfolio investments</b>	<b>-349,3</b>	<b>-783,6</b>	<b>-888,7</b>	<b>-9,6</b>	<b>-531,7</b>	<b>-928,8</b>
<b>8- Financial derivatives</b>		<b>-3,0</b>	<b>0,5</b>	<b>0,1</b>		
<b>9- Other investments</b>	<b>587,4</b>	<b>463,5</b>	<b>-203,8</b>	<b>-721,4</b>	<b>-700,4</b>	<b>-1 075,5</b>
- Public administrations	-53,6	-314,3	-340,7	-601,7	-988,1	-721,5
- Drawings	323,2	594,7	644,0	878,7	1 238,6	1 067,0
- Change in arrears						
- Rescheduling					83,7	
- Other exceptional financing						
- Amortizations	-269,7	-280,4	-303,3	-277,0	-334,3	-345,5
- Other sectors	640,9	777,7	136,9	-119,7	287,7	-354,0
<b>Memorandum item: exceptional financing</b>					<b>83,7</b>	<b>16,6</b>
- Change in arrears						
- Rescheduling					83,7	16,6
- Debt relief						
- Other (financing to be obtained)						
<b>e- Net errors and omissions</b>	<b>-5,8</b>	<b>-2,9</b>	<b>-2,5</b>	<b>-1,5</b>	<b>1,3</b>	<b>0,0</b>
<b>f- Aggregate balance (a+b-d+e)</b>	<b>-53,1</b>	<b>-3,7</b>	<b>284,5</b>	<b>477,7</b>	<b>607,0</b>	<b>1 066,6</b>
<b>g- Valuation gap</b>	<b>-39,0</b>	<b>51,8</b>	<b>-15,2</b>			
<b>h- Change in net foreign assets</b>	<b>92,1</b>	<b>-48,1</b>	<b>-269,3</b>	<b>-477,7</b>	<b>-607,0</b>	<b>-1 066,6</b>
Current balance before grants/GDP (%)	-1,4	-2,5	-4,1	-2,8	-3,5	-4,1

Source: BCEAO. (\*): Estimates

**Table 10.3.4 GUINEA-BISSAU- Balance of Payments**  
(value at the end of the period in billions of CFA F)

ITEM HEADING	2016	2017	2018	2019	2020 (*)	2021 (*)
<b>a- Current account (1+2+3)</b>	<b>10,0</b>	<b>2,3</b>	<b>-25,0</b>	<b>-74,7</b>	<b>-22,7</b>	<b>-65,5</b>
<b>1- Goods and services</b>	<b>-33,5</b>	<b>-41,5</b>	<b>-38,7</b>	<b>-123,3</b>	<b>-119,4</b>	<b>-154,3</b>
Balance of goods	27,5	28,3	30,7	-50,7	-48,8	-77,8
FOB exports of goods	164,0	197,5	188,6	145,7	123,1	119,0
FOB imports of goods	-136,5	-169,2	-157,9	-196,4	-171,9	-196,8
CAF imports of goods	-165,7	-205,4	-191,6	-225,8	-208,0	-237,4
Balance of services	-61,0	-69,8	-69,4	-72,6	-70,6	-76,5
<b>2- Primary income</b>	<b>17,6</b>	<b>8,4</b>	<b>-28,4</b>	<b>15,5</b>	<b>14,5</b>	<b>13,9</b>
Including interest on the debt	-2,2	-2,2	-2,7	-1,8	-5,5	-5,9
<b>3- Secondary income</b>	<b>25,9</b>	<b>35,4</b>	<b>42,1</b>	<b>33,1</b>	<b>82,1</b>	<b>75,0</b>
- Public administrations	1,4	9,6	10,2	10,0	27,8	19,7
Including budgetary aid	1,4	2,7		1,9	11,0	2,9
- Other sectors	24,5	25,8	31,9	23,1	54,3	55,3
Including remittances	39,6	43,4	52,8	22,4	24,5	24,5
<b>b- Capital account (4+5)</b>	<b>29,6</b>	<b>60,6</b>	<b>23,4</b>	<b>16,3</b>	<b>9,0</b>	<b>35,3</b>
<b>4- Purchase/sale of non financial assets</b>	<b>0,0</b>	<b>-0,7</b>	<b>-0,4</b>			
<b>5- Capital transfers</b>	<b>29,6</b>	<b>61,3</b>	<b>23,8</b>	<b>16,3</b>	<b>9,0</b>	<b>35,3</b>
- Public administrations	28,1	59,9	22,1	14,7	8,2	33,5
Debt relief		25,0	5,5			
Other capital transfers	28,1	34,9	16,6	14,7	8,2	33,5
- Other sectors	1,5	1,4	1,7	1,6	0,8	1,8
<b>c. Balance of the current and capital accounts (a+b)</b>	<b>39,6</b>	<b>62,8</b>	<b>-1,6</b>	<b>-58,4</b>	<b>-13,7</b>	<b>-30,2</b>
<b>d- Financial account (6+7+8+9)</b>	<b>-6,8</b>	<b>42,7</b>	<b>-19,6</b>	<b>-46,6</b>	<b>-71,5</b>	<b>-90,6</b>
<b>6- Direct investment</b>	<b>-14,0</b>	<b>-8,9</b>	<b>-11,6</b>	<b>-41,8</b>	<b>-11,9</b>	<b>-13,1</b>
<b>7- Portfolio investments</b>	<b>-10,8</b>	<b>-8,5</b>	<b>-18,2</b>	<b>-17,6</b>	<b>-52,2</b>	<b>-37,1</b>
<b>8- Financial derivatives</b>						
<b>9- Other investments</b>	<b>18,0</b>	<b>60,1</b>	<b>10,3</b>	<b>12,8</b>	<b>-7,3</b>	<b>-40,4</b>
- Public administrations	-9,5	22,8	-23,9	-10,7	-48,9	-11,5
- Drawings	13,5	5,3	31,3	13,8	59,5	24,0
- Change in arrears						
- Rescheduling						
- Other exceptional financing						
- Amortizations	-4,0	-28,1	-7,4	-3,1	-10,7	-12,5
- Other sectors	27,5	37,3	34,2	23,5	41,5	-28,9
<b>Memorandum item: exceptional financing</b>		<b>25,0</b>				<b>-1,9</b>
- Change in arrears						
- Rescheduling						
- Debt relief		25,0				-1,9
- Other (financing to be obtained)						
<b>e- Net errors and omissions</b>	<b>-12,5</b>	<b>-8,9</b>	<b>-4,0</b>	<b>-3,5</b>	<b>-5,2</b>	<b>0,0</b>
<b>f- Aggregate balance (a+b-d+e)</b>	<b>33,8</b>	<b>11,2</b>	<b>13,9</b>	<b>-15,3</b>	<b>52,6</b>	<b>60,4</b>
<b>g- Valuation gap</b>	<b>-0,2</b>	<b>11,1</b>	<b>-7,1</b>			
<b>h- Change in net foreign assets</b>	<b>-33,6</b>	<b>-22,3</b>	<b>-6,8</b>	<b>15,3</b>	<b>-52,6</b>	<b>-60,4</b>
Current balance before grants/GDP (%)	1,2	-0,1	-2,9	-8,7	-3,7	-6,9

Source: BCEAO. (\*): Estimates

**Table 10.3.5 MALI- Balance of Payments**  
(value at the end of the period in billions of CFA F)

ITEM HEADING	2016	2017	2018	2019	2020 (*)	2021 (*)
<b>a- Current account (1+2+3)</b>	<b>-602,0</b>	<b>-704,3</b>	<b>-459,9</b>	<b>-755,1</b>	<b>-218,5</b>	<b>-830,3</b>
<b>1- Goods and services</b>	<b>-1 403,1</b>	<b>-1 277,5</b>	<b>-1 052,5</b>	<b>-1 240,1</b>	<b>-658,2</b>	<b>-1 278,5</b>
Balance of goods	-342,1	-409,6	-212,6	-373,6	324,6	-225,9
FOB exports of goods	1 675,9	1 685,9	1 991,4	2 153,4	2 759,4	2 781,1
FOB imports of goods	-2 018,0	-2 095,5	-2 204,0	-2 527,0	-2 434,8	-3 007,0
CAF imports of goods	-2 402,3	-2 494,6	-2 623,9	-3 008,3	-2 939,6	-3 620,9
Balance of services	-1 061,0	-868,0	-839,9	-866,6	-982,8	-1 052,7
<b>2- Primary income</b>	<b>-222,1</b>	<b>-290,8</b>	<b>-283,4</b>	<b>-407,5</b>	<b>-425,2</b>	<b>-429,0</b>
Including interest on the debt	-26,1	-28,2	-29,0	-33,5	-33,4	-38,0
<b>3- Secondary income</b>	<b>1 023,2</b>	<b>864,1</b>	<b>875,9</b>	<b>892,5</b>	<b>864,9</b>	<b>877,3</b>
- Public administrations	613,0	428,7	418,8	441,9	372,8	359,3
Including budgetary aid	45,5	48,6	48,6	104,2	35,6	18,0
- Other sectors	410,2	435,3	457,2	450,7	492,1	518,0
Including remittances	471,2	491,0	521,2	529,0	535,0	559,2
<b>b- Capital account (4+5)</b>	<b>115,7</b>	<b>150,0</b>	<b>133,0</b>	<b>113,9</b>	<b>126,5</b>	<b>89,6</b>
<b>4- Purchase/sale of non financial assets</b>	<b>-3,4</b>	<b>-2,1</b>	<b>-6,1</b>	<b>-5,4</b>	<b>-2,7</b>	<b>-</b>
<b>5- Capital transfers</b>	<b>119,2</b>	<b>152,0</b>	<b>139,0</b>	<b>119,3</b>	<b>129,2</b>	<b>89,6</b>
- Public administrations	96,2	113,8	93,5	106,6	97,8	57,2
Debt relief	17,7	18,2	19,0	17,6	20,0	8,8
Other capital transfers	78,5	95,6	74,5	89,0	77,8	48,4
- Other sectors	22,9	38,2	45,5	12,7	31,4	32,4
<b>c. Balance of the current and capital accounts (a+b)</b>	<b>-486,3</b>	<b>-554,3</b>	<b>-326,9</b>	<b>-641,2</b>	<b>-92,1</b>	<b>-740,7</b>
<b>d- Financial account (6+7+8+9)</b>	<b>-197,6</b>	<b>-417,4</b>	<b>-400,7</b>	<b>-871,4</b>	<b>-510,3</b>	<b>-682,9</b>
<b>6- Direct investment</b>	<b>-153,8</b>	<b>-318,3</b>	<b>-259,4</b>	<b>-502,8</b>	<b>-308,3</b>	<b>-343,5</b>
<b>7- Portfolio investments</b>	<b>-137,6</b>	<b>-16,7</b>	<b>-118,6</b>	<b>-152,8</b>	<b>-191,2</b>	<b>-180,2</b>
<b>8- Financial derivatives</b>	<b>93,8</b>	<b>-82,4</b>	<b>-22,7</b>	<b>-215,9</b>	<b>-10,8</b>	<b>-159,2</b>
<b>9- Other investments</b>	<b>-88,7</b>	<b>-136,7</b>	<b>-25,0</b>	<b>-286,0</b>	<b>-51,2</b>	<b>-15,2</b>
- Public administrations	147,1	206,3	97,3	376,5	139,6	113,5
- Drawings						
- Change in arrears					11,8	24,8
- Rescheduling						
- Other exceptional financing						
- Amortizations	-58,4	-69,6	-72,3	-90,5	-100,2	-123,1
- Other sectors	182,5	54,3	2,3	70,1	40,4	-144,1
<b>Memorandum Item: exceptional financing</b>	<b>17,7</b>	<b>18,2</b>	<b>19,0</b>	<b>11,8</b>	<b>11,8</b>	<b>33,7</b>
- Change in arrears						
- Rescheduling					11,8	24,7
- Debt relief	17,7	18,2	19,0			9,0
- Other (financing to be obtained)						
<b>e- Net errors and omissions</b>	<b>-37,6</b>	<b>35,3</b>	<b>35,8</b>	<b>33,9</b>	<b>32,5</b>	<b>-</b>
<b>f- Aggregate balance (a+b-d+e)</b>	<b>-326,3</b>	<b>-101,6</b>	<b>109,5</b>	<b>264,2</b>	<b>450,8</b>	<b>-57,8</b>
<b>g- Valuation gap</b>	<b>-10,3</b>	<b>-4,4</b>	<b>-4,9</b>	<b>-</b>	<b>-</b>	<b>-</b>
<b>h- Change in net foreign assets</b>	<b>336,6</b>	<b>106,0</b>	<b>-104,6</b>	<b>-264,2</b>	<b>-450,8</b>	<b>57,8</b>
Current balance before grants/GDP (%)	-7,8	-8,4	-5,4	-8,5	-2,5	-8,0

Source: BCEAO. (\*): Estimates

**Table 10.3.6 NIGER- Balance of Payments**  
(value at the end of the period in billions of CFA F)

ITEM HEADING	2016	2017	2018	2019	2020 (*)	2021 (*)
<b>a- Current account (1+2+3)</b>	<b>-700,3</b>	<b>-740,0</b>	<b>-902,6</b>	<b>-921,3</b>	<b>-1 045,1</b>	<b>-1 172,3</b>
<b>1- Goods and services</b>	<b>-768,5</b>	<b>-874,0</b>	<b>-1 065,7</b>	<b>-1 176,7</b>	<b>-1 268,8</b>	<b>-1 404,8</b>
Balance of goods	-405,5	-434,2	-599,5	-703,2	-747,5	-848,6
FOB exports of goods	611,7	701,8	668,2	659,7	642,3	671,5
FOB imports of goods	-1 017,2	-1 136,0	-1 267,7	-1 362,9	-1 389,9	-1 520,1
CAF imports of goods	-1 281,9	-1 431,6	-1 597,6	-1 717,6	-1 789,4	-1 954,7
Balance of services	-363,0	-439,9	-466,2	-473,6	-521,2	-556,2
<b>2- Primary income</b>	<b>-96,7</b>	<b>-105,5</b>	<b>-107,1</b>	<b>-113,0</b>	<b>-119,7</b>	<b>-128,8</b>
Including interest on the debt	-18,4	-53,1	-21,2	-44,1	-50,1	-37,9
<b>3- Secondary income</b>	<b>164,9</b>	<b>239,5</b>	<b>270,1</b>	<b>368,4</b>	<b>343,4</b>	<b>361,3</b>
- Public administrations	82,8	132,1	142,4	219,2	191,5	196,6
Including budgetary aid	66,2	117,9	125,7	193,1	163,8	159,0
- Other sectors	82,1	107,4	127,6	149,3	151,8	164,7
Including remittances	61,6	107,0	112,1	124,5	253,7	260,5
<b>b- Capital account (4+5)</b>	<b>229,6</b>	<b>237,0</b>	<b>346,6</b>	<b>370,5</b>	<b>406,0</b>	<b>495,0</b>
<b>4- Purchase/sale of non financial assets</b>	<b>-0,3</b>	<b>2,9</b>	<b>2,5</b>	<b>-</b>	<b>1,3</b>	<b>-</b>
<b>5- Capital transfers</b>	<b>230,0</b>	<b>234,1</b>	<b>344,1</b>	<b>370,5</b>	<b>404,6</b>	<b>495,0</b>
- Public administrations	204,0	201,0	303,3	320,9	372,2	462,2
Debt relief						16,0
Other capital transfers	204,0	201,0	303,3	320,9	372,2	446,1
- Other sectors	25,9	33,1	40,8	49,6	32,4	32,8
<b>c. Balance of the current and capital accounts (a+b)</b>	<b>-470,6</b>	<b>-503,0</b>	<b>-556,0</b>	<b>-550,8</b>	<b>-639,1</b>	<b>-677,3</b>
<b>d- Financial account (6+7+8+9)</b>	<b>-454,5</b>	<b>-373,0</b>	<b>-446,3</b>	<b>-873,2</b>	<b>-563,6</b>	<b>-818,4</b>
<b>6- Direct investment</b>	<b>-154,7</b>	<b>-179,8</b>	<b>-237,4</b>	<b>-401,4</b>	<b>-199,0</b>	<b>-276,5</b>
<b>7- Portfolio investments</b>	<b>-99,1</b>	<b>-31,0</b>	<b>-79,3</b>	<b>-155,7</b>	<b>-9,8</b>	<b>-397,6</b>
<b>8- Financial derivatives</b>	<b>-200,6</b>	<b>-162,2</b>	<b>-129,7</b>	<b>-316,1</b>	<b>-354,9</b>	<b>-144,3</b>
<b>9- Other investments</b>	<b>-170,9</b>	<b>-161,4</b>	<b>-134,2</b>	<b>-268,9</b>	<b>-386,0</b>	<b>-171,4</b>
- Public administrations	203,4	182,9	166,4	305,8	425,3	252,6
- Drawings						
- Change in arrears					8,6	23,1
- Rescheduling						
- Other exceptional financing						
- Amortizations	-32,5	-21,5	-32,2	-36,9	-47,9	-104,2
- Other sectors	-29,7	-0,8	4,5	-47,2	31,1	27,2
<b>Memorandum Item: exceptional financing</b>	<b>8,6</b>	<b>8,6</b>	<b>8,6</b>	<b>8,6</b>	<b>8,6</b>	<b>23,1</b>
- Change in arrears						
- Rescheduling					8,6	23,1
- Debt relief						
- Other (financing to be obtained)						
<b>e- Net errors and omissions</b>	<b>-4,1</b>	<b>-4,9</b>	<b>-4,2</b>	<b>-4,5</b>	<b>-4,5</b>	<b>-</b>
<b>f- Aggregate balance (a+b-d+e)</b>	<b>-20,2</b>	<b>-135,0</b>	<b>-113,9</b>	<b>317,9</b>	<b>-80,0</b>	<b>141,1</b>
<b>g- Valuation gap</b>	<b>0,3</b>	<b>0,1</b>	<b>0,4</b>	<b>-</b>	<b>-</b>	<b>-</b>
<b>h- Change in net foreign assets</b>	<b>19,9</b>	<b>134,9</b>	<b>113,5</b>	<b>-317,9</b>	<b>80,0</b>	<b>-141,1</b>
Current balance before grants/GDP (%)	-12,4	-13,2	-14,5	-14,7	-15,3	-16,1

Source: BCEAO. (\*): Estimates

**Table 10.3.7 SENEGAL- Balance of Payments**  
(value at the end of the period in billions of CFA F)

ITEM HEADING	2016	2017	2018	2019	2020 (*)	2021 (*)
<b>a- Current account (1+2+3)</b>	<b>-472,5</b>	<b>-887,2</b>	<b>-1 230,4</b>	<b>-1 112,1</b>	<b>-1 532,2</b>	<b>-1 978,9</b>
<b>1- Goods and services</b>	<b>-1 237,5</b>	<b>-1 688,4</b>	<b>-2 040,1</b>	<b>-1 953,6</b>	<b>-2 626,9</b>	<b>-2 970,4</b>
Balance of goods	-1 164,7	-1 569,0	-1 886,4	-1 687,7	-1 599,7	-1 864,2
FOB exports of goods	1 703,5	1 907,8	2 147,4	2 594,4	2 410,9	2 845,4
FOB imports of goods	-2 868,2	-3 476,8	-4 033,8	-4 282,1	-4 010,5	-4 709,6
CAF imports of goods	-3 222,0	-3 905,8	-4 503,6	-4 791,5	-4 509,6	-5 362,4
Balance of services	-72,8	-119,4	-153,7	-265,9	-1 027,2	-1 106,2
<b>2- Primary income</b>	<b>-295,4</b>	<b>-341,0</b>	<b>-333,8</b>	<b>-383,8</b>	<b>-340,9</b>	<b>-372,2</b>
Including interest on the debt	-139,9	-178,3	-210,3	-232,9	-251,8	-254,1
<b>3- Secondary income</b>	<b>1 060,4</b>	<b>1 142,2</b>	<b>1 143,5</b>	<b>1 225,3</b>	<b>1 435,5</b>	<b>1 363,7</b>
- Public administrations	31,2	45,3	34,7	-11,8	168,0	21,6
Including budgetary aid	38,0	49,4	19,5	16,7	194,7	17,1
- Other sectors	1 029,2	1 096,9	1 108,8	1 237,1	1 267,6	1 342,1
Including remittances	1 103,8	1 174,1	1 271,6	1 393,2	1 123,2	1 198,9
<b>b- Capital account (4+5)</b>	<b>214,7</b>	<b>223,6</b>	<b>244,8</b>	<b>216,6</b>	<b>138,9</b>	<b>124,9</b>
<b>4- Purchase/sale of non financial assets</b>	<b>-2,7</b>	<b>-2,1</b>	<b>-3,0</b>	<b>-3,1</b>	<b>-3,1</b>	<b>-0,8</b>
<b>5- Capital transfers</b>	<b>217,4</b>	<b>225,8</b>	<b>247,8</b>	<b>219,7</b>	<b>142,0</b>	<b>125,7</b>
- Public administrations	208,4	217,0	237,0	207,9	129,8	113,5
Debt relief		2,0				
Other capital transfers	208,4	215,0	237,0	207,9	129,8	113,5
- Other sectors	9,0	8,8	10,8	11,8	12,2	12,2
<b>c. Balance of the current and capital accounts (a+b)</b>	<b>-257,8</b>	<b>-663,6</b>	<b>-985,6</b>	<b>-895,5</b>	<b>-1 393,3</b>	<b>-1 854,0</b>
<b>d- Financial account (6+7+8+9)</b>	<b>-303,7</b>	<b>-775,8</b>	<b>-1 508,1</b>	<b>-1 036,9</b>	<b>-1 295,6</b>	<b>-1 996,2</b>
<b>6- Direct investment</b>	<b>-147,3</b>	<b>-293,7</b>	<b>-441,6</b>	<b>-582,6</b>	<b>-1 005,2</b>	<b>-1 067,2</b>
<b>7- Portfolio investments</b>	<b>76,5</b>	<b>-524,7</b>	<b>-858,9</b>	<b>-60,8</b>	<b>-298,8</b>	<b>-387,0</b>
<b>8- Financial derivatives</b>						
<b>9- Other investments</b>	<b>-232,9</b>	<b>42,6</b>	<b>-207,6</b>	<b>-393,5</b>	<b>8,4</b>	<b>-542,0</b>
- Public administrations	-251,3	-315,0	-251,4	-754,3	-640,4	-465,2
- Drawings	335,5	424,7	381,9	1 564,3	971,4	746,1
- Change in arrears						
- Rescheduling						91,0
- Other exceptional financing						
- Amortizations	-84,2	-109,7	-130,5	-810,0	-331,0	-372,0
- Other sectors	18,4	357,6	43,8	360,8	648,8	-76,9
<b>Memorandum Item: exceptional financing</b>		<b>2,0</b>			<b>28,2</b>	<b>91,0</b>
- Change in arrears						
- Rescheduling						91,0
- Debt relief		2,0			28,2	91,0
- Other (financing to be obtained)						
<b>e- Net errors and omissions</b>	<b>3,5</b>	<b>4,3</b>	<b>2,0</b>	<b>5,1</b>	<b>6,3</b>	
<b>f- Aggregate balance (a+b-d+e)</b>	<b>49,4</b>	<b>116,6</b>	<b>524,5</b>	<b>146,5</b>	<b>-91,5</b>	<b>142,2</b>
<b>g- Valuation gap</b>	<b>0,9</b>	<b>9,0</b>	<b>2,7</b>			
<b>h- Change in net foreign assets</b>	<b>-50,2</b>	<b>-125,6</b>	<b>-527,2</b>	<b>-146,5</b>	<b>91,5</b>	<b>-142,2</b>
Current balance before grants/GDP (%)	-4,5	-7,7	-9,7	-8,3	-12,2	-13,0

Source: BCEAO. (\*): Estimates

**Table 10.3.8 TOGO- Balance of Payments**  
(value at the end of the period in billions of CFA F)

ITEM HEADING	2016	2017	2018	2019	2020 (*)	2021 (*)
<b>a- Current account (1+2+3)</b>	<b>-258,7</b>	<b>-56,1</b>	<b>-102,7</b>	<b>-32,4</b>	<b>-11,9</b>	<b>-62,5</b>
<b>1- Goods and services</b>	<b>-487,0</b>	<b>-291,5</b>	<b>-347,7</b>	<b>-349,0</b>	<b>-384,3</b>	<b>-434,3</b>
Balance of goods	-571,7	-373,8	-434,6	-443,5	-408,2	-496,0
FOB exports of goods	614,2	591,5	600,4	618,2	695,0	748,6
FOB imports of goods	-1 185,9	-965,3	-1 035,1	-1 061,7	-1 103,2	-1 244,6
CAF imports of goods	-1 340,5	-1 091,0	-1 176,0	-1 225,1	-1 296,3	-1 459,5
Balance of services	84,7	82,3	86,9	94,5	23,9	61,7
<b>2- Primary income</b>	<b>25,8</b>	<b>2,9</b>	<b>10,7</b>	<b>13,1</b>	<b>24,6</b>	<b>25,1</b>
Including interest on the debt	-8,8	-9,9	-8,8	-8,9	-13,9	-16,0
<b>3- Secondary income</b>	<b>202,4</b>	<b>232,5</b>	<b>234,3</b>	<b>303,5</b>	<b>347,7</b>	<b>346,7</b>
- Public administrations	42,3	60,8	54,3	78,9	54,3	38,5
Including budgetary aid	11,3	11,3	32,2	33,2	37,2	19,6
- Other sectors	160,1	171,6	180,0	224,6	293,5	308,2
Including remittances	192,6	168,6	219,7	267,5	375,0	393,3
<b>b- Capital account (4+5)</b>	<b>163,6</b>	<b>141,4</b>	<b>175,7</b>	<b>169,9</b>	<b>214,5</b>	<b>267,1</b>
<b>4- Purchase/sale of non financial assets</b>						
<b>5- Capital transfers</b>	<b>163,6</b>	<b>141,4</b>	<b>175,7</b>	<b>169,9</b>	<b>214,5</b>	<b>267,1</b>
- Public administrations	66,5	41,4	72,7	60,4	62,0	108,3
Debt relief						
Other capital transfers	66,5	41,4	72,7	60,4	62,0	108,3
- Other sectors	97,1	100,0	103,0	109,5	152,5	158,8
<b>c. Balance of the current and capital accounts (a+b)</b>	<b>-95,2</b>	<b>85,3</b>	<b>73,1</b>	<b>137,5</b>	<b>202,6</b>	<b>204,6</b>
<b>d- Financial account (6+7+8+9)</b>	<b>-159,8</b>	<b>77,5</b>	<b>59,0</b>	<b>-29,9</b>	<b>-36,0</b>	<b>83,5</b>
<b>6- Direct investment</b>	<b>179,7</b>	<b>-70,3</b>	<b>139,5</b>	<b>-177,4</b>	<b>-30,5</b>	<b>52,7</b>
<b>7- Portfolio investments</b>	<b>-160,5</b>	<b>176,6</b>	<b>91,9</b>	<b>239,0</b>	<b>48,1</b>	<b>34,4</b>
<b>8- Financial derivatives</b>						
<b>9- Other investments</b>	<b>-179,0</b>	<b>-28,8</b>	<b>-172,4</b>	<b>-91,4</b>	<b>-53,5</b>	<b>-3,6</b>
- Public administrations	-121,7	-4,6	-21,5	-55,5	-232,1	14,8
- Drawings	141,2	29,8	58,2	85,7	232,1	119,0
- Change in arrears						
- Rescheduling						
- Other exceptional financing						
- Amortizations	-19,5	-25,2	-36,7	-30,2		-133,9
- Other sectors	-57,3	-24,2	-150,9	-35,9	178,6	-18,4
<b>Memorandum Item: exceptional financing</b>					<b>12,6</b>	
- Change in arrears						
- Rescheduling						12,6
- Debt relief						
- Other (financing to be obtained)						
<b>e- Net errors and omissions</b>	<b>-2,5</b>	<b>2,2</b>	<b>3,0</b>	<b>2,9</b>	<b>2,1</b>	
<b>f- Aggregate balance (a+b-d+e)</b>	<b>62,0</b>	<b>10,1</b>	<b>17,0</b>	<b>170,2</b>	<b>240,7</b>	<b>121,1</b>
<b>g- Valuation gap</b>	<b>13,1</b>	<b>6,0</b>	<b>-1,7</b>			
<b>h- Change in net foreign assets</b>	<b>-75,1</b>	<b>-16,1</b>	<b>-15,4</b>	<b>-170,2</b>	<b>-240,7</b>	<b>-121,1</b>
Current balance before grants/GDP (%)	-7,6	-1,8	-3,4	-1,5	-1,1	-1,7

Source: BCEAO. (\*): Estimates

**Table 10.3.9 UEMOA- Balance of Payments**  
(value at the end of the period in billions of CFA F)

ITEM HEADING	2016	2017	2018	2019	2020 (*)	2021 (*)
<b>a- Current account (1+2+3)</b>	<b>-3 211,1</b>	<b>-4 054,6</b>	<b>-4 604,1</b>	<b>-4 370,2</b>	<b>-4 057,8</b>	<b>-5 821,5</b>
<b>1- Goods and services</b>	<b>-4 344,4</b>	<b>-4 749,8</b>	<b>-5 304,6</b>	<b>-5 058,0</b>	<b>-4 828,2</b>	<b>-6 385,1</b>
Balance of goods	-1 035,8	-1 296,6	-1 886,2	-1 458,3	-138,8	-1 186,1
FOB exports of goods	13 947,3	15 161,3	16 269,7	17 662,9	18 310,9	20 466,0
FOB imports of goods	-14 983,1	-16 457,9	-18 155,9	-19 121,2	-18 449,7	-21 652,0
CAF imports of goods	-17 512,2	-19 187,7	-21 143,2	-22 229,8	-21 741,3	-25 611,3
Balance of services	-3 308,6	-3 453,2	-3 418,4	-3 599,7	-4 689,3	-5 199,1
<b>2- Primary income</b>	<b>-1 462,7</b>	<b>-1 868,5</b>	<b>-1 944,3</b>	<b>-2 222,7</b>	<b>-2 375,6</b>	<b>-2 510,9</b>
Including interest on the debt	-401,1	-485,7	-570,6	-721,3	-844,8	-902,4
<b>3- Secondary income</b>	<b>2 596,0</b>	<b>2 563,7</b>	<b>2 644,7</b>	<b>2 910,4</b>	<b>3 146,0</b>	<b>3 074,6</b>
- Public administrations	1 010,9	906,6	929,0	1 031,4	1 087,4	876,2
Including budgetary aid	399,8	503,4	493,4	654,6	801,6	427,1
- Other sectors	1 585,1	1 657,1	1 715,8	1 879,0	2 058,5	2 198,4
Including remittances	2 308,2	2 380,6	2 621,4	2 818,4	2 798,6	2 958,4
<b>b- Capital account (4+5)</b>	<b>1 095,8</b>	<b>1 211,1</b>	<b>1 293,1</b>	<b>1 235,5</b>	<b>1 307,4</b>	<b>1 453,8</b>
<b>4- Purchase/sale of non financial assets</b>	<b>-6,4</b>	<b>-1,9</b>	<b>-9,8</b>	<b>-9,8</b>	<b>-5,2</b>	<b>-0,6</b>
<b>5- Capital transfers</b>	<b>1 102,2</b>	<b>1 213,0</b>	<b>1 303,0</b>	<b>1 245,3</b>	<b>1 312,7</b>	<b>1 454,4</b>
- Public administrations	843,5	941,5	1 008,6	964,5	991,8	1 117,9
Debt relief	17,7	45,2	24,5	17,6	20,0	24,8
Other capital transfers	825,8	896,3	984,1	946,9	971,8	1 093,1
- Other sectors	258,7	271,5	294,4	280,8	320,9	336,5
<b>c. Balance of the current and capital accounts (a+b)</b>	<b>-2 115,3</b>	<b>-2 843,5</b>	<b>-3 311,0</b>	<b>-3 134,8</b>	<b>-2 750,3</b>	<b>-4 367,6</b>
<b>d- Financial account (6+7+8+9)</b>	<b>-2 420,8</b>	<b>-3 217,3</b>	<b>-4 632,7</b>	<b>-5 107,0</b>	<b>-3 162,7</b>	<b>-5 211,5</b>
<b>6- Direct investment</b>	<b>-884,9</b>	<b>-1 138,4</b>	<b>-1 288,6</b>	<b>-2 221,5</b>	<b>-1 846,1</b>	<b>-2 162,5</b>
<b>7- Portfolio investments</b>	<b>-1 168,1</b>	<b>-1 726,8</b>	<b>-2 170,9</b>	<b>-830,3</b>	<b>95,7</b>	<b>-1 540,7</b>
<b>8- Financial derivatives</b>		<b>-2,9</b>	<b>0,5</b>	<b>-6,8</b>	<b>-62,3</b>	
<b>9- Other investments</b>	<b>-367,9</b>	<b>-349,2</b>	<b>-1 173,7</b>	<b>-2 048,4</b>	<b>-1 350,0</b>	<b>-1 508,2</b>
- Public administrations	-947,8	-1 104,6	-1 237,8	-2 379,3	-2 354,5	-1 605,2
- Drawings	1 480,1	1 741,2	1 907,1	3 826,1	3 267,1	2 731,2
- Change in arrears			-3,0			
- Rescheduling					113,2	145,5
- Other exceptional financing						
- Amortizations	-532,3	-636,6	-666,3	-1 446,7	-1 025,8	-1 271,5
- Other sectors	579,8	755,4	64,1	330,9	1 004,4	97,0
<b>Memorandum Item: exceptional financing</b>	<b>17,7</b>	<b>45,2</b>	<b>19,0</b>		<b>154,0</b>	<b>169,1</b>
- Change in arrears						-1,9
- Rescheduling					154,0	162,0
- Debt relief	17,7	45,2	19,0			9,0
- Other (financing to be obtained)						
<b>e- Net errors and omissions</b>	<b>-59,9</b>	<b>24,6</b>	<b>34,6</b>	<b>32,2</b>	<b>30,4</b>	
<b>f- Aggregate balance (a+b-d+e)</b>	<b>245,6</b>	<b>398,3</b>	<b>1 356,3</b>	<b>2 004,4</b>	<b>442,8</b>	<b>843,9</b>
<b>g- Statistical adjustments (2)</b>	<b>-1 192,4</b>	<b>-94,3</b>	<b>-374,0</b>	<b>-369,3</b>	<b>-378,9</b>	<b>-368,2</b>
<b>h- AGGREGATE BALANCE after adjustment (f+g)</b>	<b>-946,8</b>	<b>304,1</b>	<b>982,3</b>	<b>1 635,1</b>	<b>15,8</b>	<b>475,7</b>
<b>Revaluations and other non transactional flows (3)</b>	<b>-110,0</b>	<b>171,6</b>	<b>114,5</b>	<b>171,8</b>	<b>182,3</b>	<b>133,5</b>
<b>CHANGE IN NFA</b>	<b>1 056,7</b>	<b>-475,6</b>	<b>-1 096,8</b>	<b>-1 806,9</b>	<b>-198,0</b>	<b>-609,2</b>
Current balance before grants/GDP (%)	-4,9	-5,9	-6,1	-5,7	-5,3	-6,3

Source: BCEAO. (\*): Estimates

(1) The balance of the Union is an aggregation of the balances of payments of the States

(2) Adjustment makes it possible to take account of undistributed transactions and the bias linked to asymmetries in transactions within WAEMU

(3) Revaluations of the stock of gold and SDRs and other variations in the volume of assets.

**Graph 10.1 Trends in the deficit of the current account before grants compared to the GDP**  
(As a percentage)

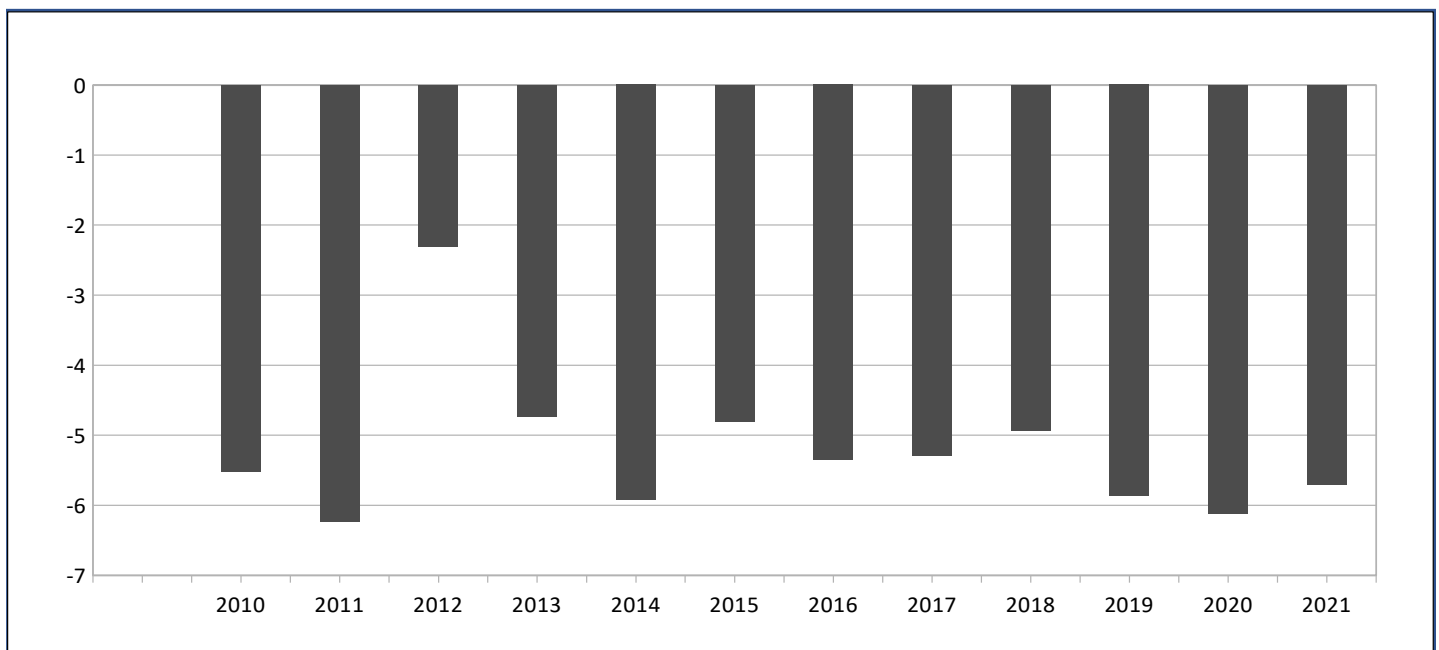

Source: BCEAO

## 11. PRICE(S)

**Table 11.1.1.a Harmonized index of consumer prices – WAEMU (Baseline 100=2014)**

	Aggregate index	Functions											
		1	2	3	4	5	6	7	8	9	10	11	12
2017	102,42	104,8	106,0	102,2	101,9	100,7	101,7	97,1	96,7	101,9	101,4	103,4	102,0
2018	103,66	106,05	110,52	103,34	102,63	102,70	103,18	98,79	97,21	102,10	102,44	104,21	103,31
2019	102,90	103,35	111,90	103,73	103,41	103,47	103,22	99,77	95,44	103,02	104,11	104,48	104,15
2020	105,10	107,19	112,53	105,01	105,03	104,36	103,57	100,94	94,43	102,37	105,93	106,44	104,97
2021	108,86	113,83	115,32	106,09	106,96	105,90	105,37	101,63	96,59	104,24	107,97	108,42	106,82
2020 mar.	103,7	104,3	110,9	104,6	105,5	103,9	103,1	100,6	93,8	102,2	105,5	105,9	104,3
apr.	104,1	105,8	107,0	104,8	104,2	104,3	102,7	100,1	93,7	102,2	105,5	105,9	104,3
may	104,9	107,4	112,9	104,9	103,9	104,4	103,2	100,3	93,7	102,3	105,5	105,9	104,9
jun.	105,3	107,8	112,2	104,7	103,9	104,9	103,4	101,8	94,1	102,4	105,5	106,1	104,8
jul.	105,9	108,9	112,4	104,9	104,6	104,6	103,6	102,4	94,9	102,3	105,5	106,4	104,7
aug.	106,2	109,5	116,9	105,0	105,0	104,5	104,1	100,9	94,4	102,4	105,4	106,9	105,2
sept.	105,9	108,8	115,3	105,2	105,1	104,1	104,1	100,6	94,8	102,5	105,7	107,2	105,5
oct.	106,5	109,7	114,2	105,0	106,7	104,3	103,7	101,3	94,6	102,6	106,7	107,4	105,4
nov.	105,8	108,2	113,8	105,3	105,3	104,5	103,9	100,9	94,8	102,4	107,5	107,4	105,6
dec.	105,5	107,6	111,9	106,1	104,5	104,9	104,3	100,7	95,3	102,5	107,5	107,3	105,7
2021 Jan.	105,5	107,2	113,3	105,9	104,8	105,1	105,6	100,6	95,9	102,4	107,6	107,6	105,9
feb.	106,2	108,5	111,8	106,0	105,6	105,5	105,2	100,5	95,9	105,0	107,6	107,9	106,5
mar.	106,3	108,5	112,1	105,8	105,7	105,4	106,1	101,1	96,0	105,2	107,6	107,9	106,0
apr.	107,3	110,6	114,6	105,7	106,2	106,0	106,1	101,2	96,7	105,2	107,8	108,1	106,3
may	108,3	112,9	114,1	106,0	107,0	105,3	104,2	101,3	96,9	105,2	107,9	108,1	105,9
jun.	109,1	114,4	114,6	105,9	107,4	105,7	105,6	101,6	96,5	104,9	107,9	108,3	105,8
jul.	109,7	115,8	116,8	106,3	106,9	106,2	104,6	101,6	96,9	101,9	107,9	108,4	107,2
aug.	109,9	116,1	118,9	106,2	106,6	106,2	106,0	102,0	96,6	102,4	108,0	108,6	107,3
sept.	110,5	117,4	116,7	106,1	107,3	106,1	105,3	101,5	97,0	105,0	107,9	108,7	107,3
oct.	110,7	117,7	116,3	105,7	108,1	106,4	104,8	102,3	96,9	103,6	108,5	108,7	107,6
nov.	111,0	117,6	118,3	106,4	108,7	106,4	104,9	103,1	97,3	104,9	108,6	109,2	107,8
dec.	111,8	119,1	116,1	106,9	109,3	106,5	106,0	102,7	96,5	105,1	108,5	109,6	108,1
2022 Jan.	112,3	120,1	115,5	107,8	109,5	107,0	106,6	102,8	96,2	105,3	108,9	110,0	108,7
feb.	112,7	120,9	116,7	107,9	109,8	107,2	106,3	103,2	96,3	103,9	109,0	109,7	108,8
mar.	113,3	122,0	116,2	107,8	109,7	107,4	106,4	103,9	96,2	105,6	109,0	109,9	109,1

Sources: NSI, BCEAO

**Table 11.1.1.b Change in the aggregate index and contributions of the HICP functions – WAEMU**

	Change (%)	Functions (Percentage points)											
		1	2	3	4	5	6	7	8	9	10	11	12
2021 Jan.	1,9	1,4	0,0	0,1	-0,1	0,1	0,1	0,0	0,0	0,0	0,0	0,1	0,0
feb.	2,2	1,6	0,0	0,1	-0,1	0,1	0,1	0,0	0,1	0,1	0,0	0,1	0,1
mar.	2,5	1,7	0,0	0,1	0,0	0,1	0,1	0,0	0,1	0,1	0,0	0,1	0,1
apr.	3,1	1,9	0,1	0,1	0,2	0,1	0,1	0,1	0,2	0,1	0,1	0,1	0,1
may	3,3	2,2	0,0	0,1	0,3	0,0	0,0	0,1	0,2	0,1	0,1	0,1	0,0
jun.	3,6	2,6	0,0	0,1	0,4	0,0	0,1	0,0	0,1	0,1	0,1	0,1	0,0
jul.	3,5	2,7	0,0	0,1	0,2	0,1	0,0	-0,1	0,1	0,0	0,1	0,1	0,1
aug.	3,5	2,6	0,0	0,1	0,2	0,1	0,1	0,1	0,1	0,0	0,1	0,1	0,1
sept.	4,3	3,4	0,0	0,1	0,2	0,1	0,0	0,1	0,1	0,1	0,0	0,1	0,1
oct.	4,0	3,1	0,0	0,0	0,1	0,1	0,0	0,1	0,1	0,0	0,0	0,1	0,1
nov.	4,9	3,7	0,0	0,1	0,4	0,1	0,0	0,2	0,1	0,1	0,0	0,1	0,1
dec.	6,0	4,6	0,0	0,1	0,5	0,1	0,1	0,2	0,1	0,1	0,0	0,1	0,1
2022 Jan.	6,5	5,1	0,0	0,1	0,5	0,1	0,0	0,2	0,0	0,1	0,0	0,1	0,1
feb.	6,1	4,8	0,1	0,1	0,4	0,1	0,0	0,2	0,0	0,0	0,0	0,1	0,1
mar.	6,6	5,3	0,0	0,1	0,4	0,1	0,0	0,2	0,0	0,0	0,0	0,1	0,1

Sources: NSI, BCEAO

1 : Food and non-alcoholic beverages

2 : Alcoholic beverages, Tobacco and Narcotics

3 : Clothing

4 : Housing

5 : Furnishings

6 : Health

7 : Transport

8 : Communication

9 : Recreation and culture

10: Education

11: Restaurants and Hotels

12: Miscellaneous goods

**Table 11.1.2.a Harmonized index of consumer prices – BENIN (Baseline 100=2014)**

Functions													
	Aggregate index	1	2	3	4	5	6	7	8	9	10	11	12
2017	101,2	101,5	102,5	103,4	103,0	103,1	101,0	99,6	93,6	99,9	99,3	102,2	101,8
2018	102,0	103,1	104,6	105,9	101,7	107,5	100,6	99,8	98,2	100,5	99,7	101,2	102,9
2019	101,1	100,4	103,3	104,6	99,9	105,1	101,5	101,3	98,1	100,8	101,3	100,9	105,8
2020	104,2	103,4	106,2	106,7	102,8	106,8	101,9	109,5	99,7	101,8	103,0	103,8	106,7
2021	106,0	109,5	108,1	109,1	100,8	106,8	102,5	106,0	99,1	102,0	103,0	103,4	107,1
2020 mar.	103,7	102,4	106,8	105,6	104,2	106,6	101,9	108,3	99,6	101,5	103,0	103,6	105,9
2020 apr.	103,8	103,0	106,3	105,9	103,6	106,8	101,9	107,3	99,7	101,6	103,0	103,6	105,9
2020 may	104,5	105,4	106,4	105,7	103,3	106,8	101,9	106,7	99,7	101,6	103,0	103,6	105,9
2020 jun.	104,4	105,2	106,2	105,9	102,9	107,0	101,9	105,7	99,7	101,5	103,0	103,5	106,1
2020 jul.	105,4	105,6	106,2	106,6	103,3	107,1	102,0	112,0	99,9	101,8	103,0	103,9	106,4
2020 aug.	104,8	103,9	106,7	107,8	103,1	106,5	101,8	111,7	100,0	102,3	103,0	104,4	106,7
2020 sept.	104,5	102,3	106,6	107,6	105,4	107,2	102,2	111,9	99,7	102,0	102,8	104,5	106,9
2020 oct.	104,9	104,1	105,9	108,2	101,9	107,0	102,3	111,9	99,7	102,1	103,0	105,0	108,1
2020 nov.	104,4	102,9	106,9	108,2	100,7	106,7	102,2	111,5	99,7	102,1	103,0	105,0	110,7
2020 dec.	102,6	101,2	106,4	108,7	97,6	106,8	102,3	107,6	99,7	102,1	102,9	102,8	107,5
2021 Jan.	102,3	101,2	106,6	108,1	98,3	106,5	102,4	104,6	99,5	101,6	103,0	102,9	106,7
2021 feb.	102,3	101,0	109,0	108,5	97,7	107,3	102,3	105,1	99,5	101,9	102,7	102,9	107,3
2021 mar.	103,2	103,6	107,4	108,3	97,4	106,7	102,4	105,0	99,1	101,7	103,0	103,0	106,5
2021 apr.	104,3	106,0	106,8	108,7	98,0	106,9	102,4	106,1	99,1	101,9	103,0	103,0	106,5
2021 may	106,3	110,7	107,4	108,6	100,9	106,8	102,4	105,6	99,2	101,9	103,0	103,2	106,6
2021 jun.	109,2	117,8	108,2	108,8	102,3	106,8	102,5	105,7	98,9	102,0	103,0	103,4	106,6
2021 jul.	108,2	115,0	108,1	109,1	102,6	106,6	102,6	105,8	98,9	102,0	103,0	103,1	106,9
2021 aug.	106,3	110,0	108,5	109,4	102,3	106,8	102,6	105,7	98,9	102,0	103,0	103,2	107,1
2021 sept.	107,6	113,2	108,6	109,7	102,4	106,7	102,6	105,4	98,9	102,2	103,1	103,6	107,6
2021 oct.	107,3	112,2	108,7	109,7	102,5	106,8	102,5	106,4	98,9	102,2	103,1	103,6	107,6
2021 nov.	107,1	110,5	108,9	109,7	102,9	106,9	102,6	108,5	98,9	102,3	103,1	104,6	107,7
2021 dec.	107,8	112,6	109,3	109,9	102,3	106,9	102,6	107,9	98,9	102,3	103,1	104,7	107,5
2022 Jan.	110,4	116,9	110,6	112,7	103,7	111,2	103,8	108,1	99,0	102,9	103,1	106,7	114,0
2022 feb.	104,8	105,6	111,5	110,0	97,7	108,8	104,0	109,4	99,0	102,9	103,1	103,1	109,3
2022 mar.	105,2	105,6	110,9	110,2	98,6	108,5	104,2	111,9	98,8	102,9	103,1	103,0	109,9

Sources: NSI, BCEAO

**Table 11.1.2.b Year-over-year change in the aggregate index and contributions of the HICP functions – BENIN**

Functions (Percentage points)													
Change (%)	1	2	3	4	5	6	7	8	9	10	11	12	
2021 Jan.	-0,5	0,2	0,0	0,1	-0,6	0,0	0,1	-0,4	0,0	0,0	0,0	0,1	0,1
2021 feb.	-1,8	-0,9	0,0	0,1	-0,6	0,0	0,0	-0,5	0,0	0,0	0,0	0,0	0,1
2021 mar.	-0,5	0,4	0,0	0,1	-0,7	0,0	0,0	-0,3	0,0	0,0	0,0	-0,1	0,0
2021 apr.	0,5	1,1	0,0	0,1	-0,6	0,0	0,0	-0,1	0,0	0,0	0,0	-0,1	0,0
2021 may	1,7	1,9	0,0	0,1	-0,3	0,0	0,0	-0,1	0,0	0,0	0,0	0,0	0,0
2021 jun.	4,6	4,5	0,0	0,1	-0,1	0,0	0,0	0,0	0,0	0,0	0,0	0,0	0,0
2021 jul.	2,7	3,3	0,0	0,1	-0,1	0,0	0,0	-0,6	0,0	0,0		-0,1	0,0
2021 aug.	1,4	2,2	0,0	0,1	-0,1	0,0	0,0	-0,6	0,0	0,0	0,0	-0,1	0,0
2021 sept.	3,0	4,0	0,0	0,1	-0,3	0,0	0,0	-0,6	0,0	0,0	0,0	-0,1	0,0
2021 oct.	2,3	2,9	0,0	0,1	0,1	0,0	0,0	-0,5	0,0	0,0	0,0	-0,1	0,0
2021 nov.	2,5	2,8	0,0	0,1	0,2	0,0	0,0	-0,3	0,0	0,0	0,0	-0,1	-0,1
2021 dec.	5,0	4,2	0,0	0,1	0,5	0,0	0,0	0,0	0,0	0,0	0,0	0,2	0,0
2022 Jan.	7,9	5,8	0,0	0,2	0,6	0,1	0,1	0,4	0,0	0,0	0,0	0,4	0,3
2022 feb.	2,5	1,7	0,0	0,1	0,0	0,0	0,1	0,5	0,0	0,0	0,0	0,0	0,1
2022 mar.	2,0	0,7	0,0	0,1	0,1	0,0	0,1	0,7	0,0	0,0	0,0	0,0	0,2

Sources: NSI, BCEAO

1 : Food and non-alcoholic beverages

2 : Alcoholic beverages, Tobacco and Narcotics

3 : Clothing

4 : Housing

5 : Furnishings

6 : Health

7 : Transport

8 : Communication

9 : Recreation and culture

10 : Education

11 : Restaurants and Hotels

12 : Miscellaneous goods



**Table 11.1.3.a Harmonized index of consumer prices - BURKINA (Baseline 100=2014)**

		Functions												
Aggregate index		1	2	3	4	5	6	7	8	9	10	11	12	
2017		103,6	105,5	113,7	100,2	103,3	99,8	100,3	96,2	110,8	104,4	102,0	101,6	99,7
2018		105,6	109,1	126,8	100,5	97,5	101,0	100,3	97,6	110,9	103,2	103,5	103,0	100,2
2019		102,2	101,9	130,1	101,3	98,7	101,2	100,4	99,5	98,6	101,2	105,3	105,0	100,5
2020		104,2	105,9	130,3	101,3	97,5	101,2	100,4	99,0	98,8	101,1	107,5	105,3	100,8
2021		108,2	113,2	136,4	101,4	99,0	101,2	100,5	98,6	98,8	101,1	109,1	106,1	100,6
2020	mar.	102,0	101,5	125,0	101,3	98,2	101,1	100,4	100,1	98,8	101,1	107,4	106,0	100,7
	apr.	101,5	102,1	112,3	101,3	94,8	101,1	100,4	99,4	98,8	101,1	107,4	106,4	100,4
	may	105,5	109,7	130,5	101,3	90,8	101,3	100,4	99,0	98,8	101,1	107,4	105,9	101,5
	jun.	104,2	107,3	130,1	101,3	90,7	101,3	100,4	98,6	98,8	101,1	107,4	104,9	100,8
	jul.	104,7	107,7	130,3	101,3	94,3	101,3	100,4	98,6	98,8	101,1	107,4	104,5	100,6
	aug.	105,9	108,5	146,0	101,3	97,7	101,3	100,4	98,6	98,8	101,1	107,4	104,9	101,0
	sept.	106,0	109,3	138,4	101,3	97,3	101,3	100,4	98,6	98,8	101,1	107,4	105,0	101,2
	oct.	106,7	109,5	136,0	101,3	104,5	101,3	100,4	98,6	98,8	101,1	107,8	104,9	100,9
	nov.	105,8	109,0	133,4	101,3	98,1	101,3	100,4	98,4	98,8	101,1	107,8	105,6	101,0
	dec.	104,2	106,1	128,8	101,3	98,0	101,3	100,4	98,2	98,8	101,1	107,8	104,8	100,9
2021	Jan.	104,3	106,1	133,7	101,3	98,0	101,3	100,5	98,2	98,8	101,2	107,8	105,5	101,0
	feb.	103,9	105,6	126,2	101,3	98,5	101,3	100,5	98,2	98,8	101,2	107,8	105,6	100,4
	mar.	104,5	106,7	125,7	101,3	99,4	101,3	100,5	98,3	98,8	101,2	107,8	105,4	100,4
	apr.	106,2	109,6	132,7	101,3	99,3	101,3	100,5	98,5	98,8	101,2	107,8	105,4	100,5
	may	108,0	113,1	132,4	101,3	99,4	101,3	100,5	98,5	98,8	101,2	107,8	105,6	100,4
	jun.	107,8	112,9	131,4	101,3	99,2	101,3	100,6	98,5	98,8	101,2	107,8	105,7	100,2
	jul.	108,4	113,7	142,0	101,3	97,6	101,3	100,6	98,5	98,8	101,2	107,8	105,9	100,0
	aug.	108,8	114,5	143,4	101,3	97,5	101,3	100,6	98,5	98,7	101,2	107,8	106,2	100,6
	sept.	110,7	118,0	141,0	101,3	99,2	101,3	100,6	98,5	98,7	101,2	110,4	106,0	100,8
	oct.	110,9	118,0	140,4	101,6	99,0	101,0	100,6	99,1	98,7	101,1	112,1	107,0	100,8
	nov.	112,1	119,8	148,2	101,6	100,3	101,0	100,6	99,2	98,7	101,1	112,1	107,0	101,1
	dec.	112,5	120,8	139,8	101,6	101,1	101,0	100,6	99,2	98,7	101,1	112,1	107,4	101,0
2022	Jan.	111,8	120,6	137,1	101,6	95,7	101,0	100,6	99,2	98,7	101,1	112,1	108,1	101,0
	feb.	114,4	125,0	138,9	101,6	99,4	101,6	100,6	99,2	98,7	101,1	112,1	107,0	101,5
	mar.	118,6	133,7	135,8	101,6	98,9	101,6	100,6	99,2	98,7	101,1	112,1	106,9	101,9

Sources: NSI, BCEAO

**Table 11.1.3.b Year-over-year change in the aggregate index and contributions of the HICP functions - Burkina**

		Functions (Percentage points)											
Change (%)		1	2	3	4	5	6	7	8	9	10	11	12
2021	Jan.	3,0	3,1	0,2	0,0	-0,2	0,0	0,0	-0,2	0,0	0,0	0,0	0,0
	feb.	1,6	2,4	0,0	0,0	-0,6	0,0	0,0	-0,2	0,0	0,0	0,0	0,0
	mar.	2,5	2,6	0,0	0,0	0,1	0,0	0,0	-0,2	0,0	0,0	0,0	0,0
	apr.	4,6	3,7	0,5	0,0	0,4	0,0	0,0	-0,1	0,0	0,0	-0,1	0,0
	may	2,3	1,5	0,0	0,0	0,9	0,0	0,0	0,0	0,0	0,0	0,0	0,0
	jun.	3,5	2,6	0,0	0,0	0,9	0,0	0,0	0,0	0,0	0,0	0,0	0,0
	jul.	3,5	2,8	0,3	0,0	0,3	0,0	0,0	0,0	0,0	0,0	0,1	0,0
	aug.	2,8	2,8	-0,1	0,0	0,0	0,0	0,0	0,0	0,0	0,0	0,1	0,0
	sept.	4,4	4,0	0,1	0,0	0,2	0,0	0,0	0,0	0,0	0,0	0,1	0,0
	oct.	3,9	3,9	0,1	0,0	-0,5	0,0	0,0	0,0	0,0	0,0	0,1	0,1
	nov.	6,0	5,0	0,3	0,0	0,2	0,0	0,0	0,1	0,0	0,0	0,1	0,1
	dec.	8,0	7,0	0,2	0,0	0,3	0,0	0,0	0,1	0,0	0,0	0,1	0,2
2022	Jan.	7,2	6,9	0,1	0,0	-0,2	0,0	0,0	0,1	0,0	0,0	0,1	0,2
	feb.	10,1	9,2	0,3	0,0	0,1	0,0	0,0	0,1	0,0	0,0	0,1	0,1
	mar.	13,5	12,7	0,2	0,0	0,0	0,0	0,0	0,1	0,0	0,0	0,1	0,1

Sources: NSI, BCEAO

1 : Food and non-alcoholic beverages

2 : Alcoholic beverages, Tobacco and Narcotics

3 : Clothing

4 : Housing

5 : Furnishings

6 : Health

7 : Transport

8 : Communication

9 : Recreation and culture

10 : Education

11 : Restaurants and Hotels

12 : Miscellaneous goods

**Table 11.1.4.a Harmonized index of consumer prices – COTE D'IVOIRE (Baseline 100=2014)**

	Functions												
	Aggregate index	1	2	3	4	5	6	7	8	9	10	11	12
2017	102,4	105,8	103,2	102,9	102,8	102,3	100,7	97,9	94,5	102,0	101,8	102,0	103,1
2018	103,0	106,3	102,8	103,0	104,9	103,6	100,7	98,1	95,1	101,7	102,7	102,7	103,4
2019	103,8	107,8	102,1	104,1	105,1	104,2	100,9	98,7	96,2	102,2	104,3	102,8	104,0
2020	106,4	112,3	102,9	106,0	108,3	104,7	101,6	100,7	97,0	102,3	106,2	104,5	105,0
2021	110,8	121,0	104,5	107,5	112,6	106,6	103,2	103,6	100,7	101,9	109,8	107,1	107,6
2020 mar.	105,8	111,9	102,3	105,2	107,9	104,4	101,0	99,7	96,5	102,0	105,3	103,5	104,6
apr.	106,1	113,7	102,4	105,2	107,7	104,5	100,3	98,4	97,1	102,0	105,3	103,5	104,6
may	106,5	114,3	103,1	105,6	108,1	104,7	101,0	99,1	97,1	102,2	105,3	103,5	104,8
jun.	107,6	115,9	102,5	105,6	107,8	104,9	102,1	103,9	97,1	102,0	105,3	104,2	105,2
jul.	107,2	114,0	102,9	105,9	108,2	104,9	101,1	104,7	97,1	102,2	105,2	104,7	105,2
aug.	106,1	111,6	103,0	105,9	108,3	104,3	101,8	100,7	96,8	102,4	105,0	105,4	104,8
sept.	105,5	109,7	103,5	106,3	108,3	103,7	102,3	99,1	97,1	102,6	105,8	105,4	105,3
oct.	106,6	112,2	102,9	105,9	109,0	105,2	101,6	101,0	97,2	102,7	108,2	105,6	105,2
nov.	106,3	110,9	103,3	106,4	109,3	105,4	101,7	100,7	97,2	102,6	109,5	105,4	105,2
dec.	107,5	112,8	103,4	108,7	109,4	106,0	102,5	102,3	97,9	102,8	109,6	106,0	105,8
2021 Jan.	107,7	113,5	102,5	107,6	109,5	105,5	103,7	102,5	98,4	102,6	109,6	106,1	106,1
feb.	109,1	117,4	103,8	107,8	110,0	106,1	104,1	102,6	98,7	102,5	109,6	106,5	106,4
mar.	109,3	117,8	105,3	107,3	110,5	105,6	105,0	102,5	98,9	102,4	109,5	106,7	106,4
apr.	110,3	119,7	105,3	107,0	112,1	105,9	104,6	103,1	101,1	102,1	109,5	106,9	106,4
may	111,0	122,4	105,4	107,6	112,8	106,0	101,5	103,0	101,1	102,4	109,7	106,9	106,2
jun.	111,4	122,9	104,5	107,2	113,5	107,0	103,2	103,8	101,1	101,3	109,8	107,1	105,9
jul.	111,4	122,9	104,6	107,5	112,6	107,4	101,4	103,7	101,6	101,4	109,9	107,1	108,8
aug.	111,2	121,4	104,5	107,2	113,8	107,3	102,4	103,7	101,5	101,6	109,8	107,1	108,7
sept.	111,0	121,3	104,6	107,2	113,0	107,0	102,4	103,5	101,5	101,5	109,9	107,3	108,8
oct.	111,4	122,2	104,6	106,9	113,7	107,3	102,7	103,7	101,6	101,5	110,0	107,2	109,0
nov.	112,2	123,5	104,2	107,4	114,6	106,8	103,2	105,0	101,6	101,5	110,2	107,9	109,2
dec.	113,5	126,6	104,4	108,8	115,6	107,0	103,6	105,7	101,5	101,4	109,9	108,5	109,4
2022 Jan.	113,7	127,0	104,3	109,0	116,5	107,1	104,0	105,8	101,4	101,4	110,6	108,3	109,3
feb.	114,1	127,7	105,4	109,2	116,3	107,3	103,4	106,3	101,4	101,7	110,8	109,0	109,8
mar.	114,2	127,7	105,4	108,9	116,8	108,1	103,3	106,3	101,0	101,6	110,8	109,4	110,3

Sources: NSI, BCEAO

**Table 11.1.4.b Year-over-year change in the aggregate index and contributions of the HICP functions – COTE D'IVOIRE**

	Functions (Percentage points)												
	Change (%)	1	2	3	4	5	6	7	8	9	10	11	12
2021 Jan.	2,3	0,8	0,0	0,2	0,2	0,0	0,1	0,3	0,1	0,0	0,1	0,3	0,1
feb.	3,2	1,4	0,0	0,2	0,2	0,1	0,1	0,4	0,2	0,0	0,1	0,4	0,1
mar.	3,3	1,3	0,0	0,2	0,3	0,0	0,2	0,4	0,2	0,0	0,1	0,4	0,1
apr.	3,9	1,3	0,0	0,2	0,6	0,1	0,2	0,6	0,3	0,0	0,1	0,4	0,1
may	4,2	1,7	0,0	0,2	0,6	0,1	0,0	0,5	0,3	0,0	0,1	0,4	0,1
jun.	3,5	1,5	0,0	0,2	0,7	0,1	0,1	0,0	0,3	0,0	0,1	0,4	0,0
jul.	3,9	1,9	0,0	0,2	0,5	0,1	0,0	-0,1	0,3	0,0	0,1	0,3	0,2
aug.	4,7	2,2	0,0	0,1	0,7	0,1	0,0	0,4	0,3	0,0	0,1	0,2	0,2
sept.	5,2	2,6	0,0	0,1	0,6	0,1	0,0	0,5	0,3	0,0	0,1	0,2	0,2
oct.	4,5	2,2	0,0	0,1	0,6	0,1	0,0	0,3	0,3	0,0	0,0	0,2	0,2
nov.	5,5	2,8	0,0	0,1	0,6	0,1	0,1	0,5	0,3	0,0	0,0	0,3	0,2
dec.	5,6	3,0	0,0	0,0	0,8	0,0	0,0	0,4	0,3	0,0	0,0	0,3	0,2
2022 Jan.	5,6	2,9	0,0	0,1	0,9	0,1	0,0	0,4	0,2	0,0	0,0	0,3	0,1
feb.	4,6	2,2	0,0	0,1	0,8	0,0	0,0	0,5	0,2	0,0	0,0	0,3	0,2
mar.	4,5	2,1	0,0	0,2	0,8	0,1	-0,1	0,5	0,1	0,0	0,0	0,3	0,2

Sources: NSI, BCEAO

1 : Food and non-alcoholic beverages

2 : Alcoholic beverages, Tobacco and Narcotics

3 : Clothing

4 : Housing

5 : Furnishings

6 : Health

7 : Transport

8 : Communication

9 : Recreation and culture

10: Education

11: Restaurants and Hotels

12: Miscellaneous goods



**Table 11.1.5.a Harmonized index of consumer prices – GUINEA-BISSAU (Baseline 100=2014)**

Functions													
Aggregate index	1	2	3	4	5	6	7	8	9	10	11	12	
2017	104,0	106,5	100,1	98,8	113,1	101,5	99,6	104,5	91,0	96,5	106,5	100,8	104,8
2018	104,3	107,7	100,0	97,6	116,7	101,3	97,8	104,6	91,0	98,2	101,8	100,2	106,2
2019	104,7	107,2	100,3	98,2	110,2	101,6	96,6	101,7	93,5	101,6	101,5	97,0	103,0
2020	106,3	110,2	103,3	99,5	102,8	101,7	96,2	101,3	95,3	98,9	103,0	96,9	100,1
2021	109,7	115,8	100,5	99,7	104,3	102,1	96,9	101,7	95,0	98,9	103,8	96,8	99,9
2020 mar.	106,0	110,0	107,3	99,5	101,8	101,6	96,1	99,9	95,3	99,0	103,0	96,8	99,6
apr.	107,3	112,0	105,4	99,4	103,9	102,1	96,0	99,7	95,2	98,9	103,0	97,2	99,6
may	106,3	110,6	105,4	99,4	101,9	101,9	96,3	99,7	95,2	98,9	103,0	96,8	99,8
jun.	106,2	110,0	105,5	99,4	103,5	101,9	96,2	101,6	95,2	98,9	103,0	96,8	100,0
jul.	106,1	109,8	105,1	99,4	104,4	101,9	96,1	101,6	95,2	98,9	103,0	96,8	100,3
aug.	106,3	110,1	105,1	99,3	104,0	101,9	96,1	101,6	95,2	98,9	103,0	96,8	100,2
sept.	107,2	111,1	105,1	99,3	104,9	101,9	96,1	105,8	95,2	98,9	103,0	96,8	100,7
oct.	106,7	110,9	99,7	99,5	104,2	101,7	96,2	102,0	95,3	98,9	103,0	96,8	100,5
nov.	106,1	110,0	99,7	99,5	101,9	101,7	96,5	102,0	95,2	99,0	103,0	96,9	100,5
dec.	107,0	111,7	99,8	99,5	99,1	101,7	96,4	102,0	95,3	99,0	103,0	96,8	100,0
2021 Jan.	106,6	110,8	99,7	99,7	103,3	101,7	96,3	101,6	95,2	99,0	103,0	96,8	100,0
feb.	106,6	110,9	99,7	99,7	101,3	101,7	96,1	101,6	95,2	98,9	103,0	96,8	100,2
mar.	106,7	111,1	101,2	99,7	101,7	101,8	96,3	101,6	95,2	98,9	103,0	96,8	100,3
apr.	107,6	112,6	101,0	99,7	102,3	101,8	96,2	101,6	95,2	98,9	103,0	96,8	100,0
may	108,0	113,3	100,8	99,7	100,5	101,8	96,0	101,6	95,2	98,9	103,0	96,8	100,1
jun.	109,0	114,9	100,5	99,7	103,4	101,8	96,0	101,6	95,2	98,9	103,0	96,8	99,8
jul.	111,2	118,4	100,7	99,5	104,6	101,8	96,5	102,5	92,7	99,2	102,8	94,2	100,9
aug.	111,5	118,9	100,3	99,7	105,5	101,9	96,1	101,6	95,2	98,9	103,0	96,8	99,4
sept.	111,8	119,2	100,3	99,7	105,7	101,9	96,1	101,6	95,2	98,9	103,0	96,8	99,1
oct.	112,4	119,9	100,1	99,9	106,3	102,7	99,2	101,6	95,2	98,6	106,2	97,7	99,1
nov.	112,0	119,0	100,6	100,0	107,9	103,0	98,8	101,9	95,2	98,6	106,2	97,7	99,3
dec.	113,2	120,7	100,6	100,0	109,6	103,0	98,8	101,9	95,2	98,6	106,2	97,7	101,0
2022 Jan.	113,5	120,8	101,2	99,9	117,0	103,1	99,0	101,9	95,2	98,6	106,1	100,6	99,8
feb.	113,7	121,1	101,3	99,9	116,8	103,0	99,1	102,1	95,2	98,6	106,2	100,6	99,5
mar.	113,9	121,1	101,6	99,9	121,5	103,0	99,2	102,2	95,2	98,6	106,2	100,6	99,5

Sources: NSI, BCEAO

**Table 11.1.5.b Year-over-year change in the aggregate index and contributions of the HICP functions – GUINEA-BISSAU**

Functions (Percentage points)													
Change (%)	1	2	3	4	5	6	7	8	9	10	11	12	
2021 Jan.	1,7	1,5	0,0	0,0	0,1	0,0	0,0	0,1	0,0	0,0			0,0
feb.	1,5	1,4	0,0	0,0	0,0	0,0	0,0	0,1	0,0	0,0			0,0
mar.	0,7	0,6	-0,1	0,0	0,0	0,0	0,0	0,1	0,0	0,0			0,0
apr.	0,3	0,3	-0,1	0,0	-0,1	0,0	0,0	0,1		0,0		0,0	0,0
may	1,6	1,5	-0,1	0,0	-0,1	0,0	0,0	0,1		0,0			0,0
jun.	2,7	2,6	-0,1	0,0	0,0	0,0	0,0	0,0		0,0			0,0
jul.	4,8	4,8	-0,1	0,0	0,0	0,0	0,0	0,1	-0,1	0,0	0,0	0,0	0,0
aug.	4,9	4,8	-0,1	0,0	0,1		0,0	0,0		0,0			0,0
sept.	4,3	4,4	-0,1	0,0	0,0	0,0	0,0	-0,3		0,0			-0,1
oct.	5,4	4,9	0,0	0,0	0,1	0,0	0,1	0,0	0,0	0,0	0,1	0,0	0,0
nov.	5,6	4,9	0,0	0,0	0,3	0,0	0,1	0,0	0,0	0,0	0,1	0,0	0,0
dec.	5,8	4,9	0,0	0,0	0,5	0,0	0,1	0,0	0,0	0,0	0,1	0,0	0,0
2022 Jan.	6,5	5,4	0,0	0,0	0,6	0,1	0,1	0,0	0,0	0,0	0,1	0,1	0,0
feb.	6,7	5,6	0,0	0,0	0,7	0,0	0,1	0,0	0,0	0,0	0,1	0,1	0,0
mar.	6,8	5,4	0,0	0,0	0,9	0,0	0,1	0,0	0,0	0,0	0,1	0,1	0,0

Sources: NSI, BCEAO

1 : Food and non-alcoholic beverages

2 : Alcoholic beverages, Tobacco and Narcotics

3 : Clothing

4 : Housing

5 : Furnishings

6 : Health

7 : Transport

8 : Communication

9 : Recreation and culture

10 : Education

11 : Restaurants and Hotels

12 : Miscellaneous goods

**Table 11.1.6.a Harmonized index of consumer prices – MALI (Baseline 100=2014)**

Functions													
	Aggregate index	1	2	3	4	5	6	7	8	9	10	11	12
2017	102,0	101,8	108,2	100,5	106,5	101,8	103,0	95,2	105,0	104,2	102,9	102,4	105,1
2018	103,9	104,3	109,4	105,5	102,5	106,5	114,7	99,3	96,5	108,0	106,1	101,8	106,3
2019	100,8	98,3	107,3	103,8	106,4	108,4	113,9	100,4	93,9	112,9	105,8	98,2	109,0
2020	101,3	100,6	103,9	106,0	106,9	109,3	112,2	97,3	80,4	105,5	108,2	101,2	109,7
2021	105,2	105,7	108,0	107,0	105,8	110,3	121,3	97,8	83,1	128,2	112,9	103,6	112,0
2020 mar.	98,6	96,2	105,9	105,9	109,2	107,9	111,1	97,3	77,6	105,0	109,3	100,9	105,9
apr.	98,3	96,3	105,7	107,5	105,1	109,4	109,5	96,8	76,5	105,5	107,7	100,1	105,7
may	99,1	97,4	106,0	107,5	106,3	110,4	110,7	95,8	76,5	105,5	107,6	100,7	109,0
jun.	100,9	100,0	101,5	105,3	106,5	113,7	108,6	97,1	80,7	107,8	108,9	102,5	108,8
jul.	102,7	103,1	99,9	105,3	106,0	110,6	114,8	97,0	81,7	105,4	109,2	103,0	106,7
aug.	103,4	104,1	100,4	105,3	106,4	110,5	116,5	96,4	80,7	105,2	109,2	102,1	114,0
sept.	102,9	103,1	103,0	105,5	105,9	108,6	114,5	97,9	81,7	105,2	109,6	102,2	114,1
oct.	105,0	105,8	102,7	105,6	112,2	106,4	114,3	98,6	81,7	106,6	108,7	102,1	110,4
nov.	102,7	102,8	106,8	105,6	107,0	109,0	114,4	97,6	81,6	104,5	106,9	102,3	110,1
dec.	100,6	100,6	101,6	105,9	100,7	108,7	114,8	94,6	82,5	103,9	106,9	103,3	110,1
2021 Jan.	100,9	100,3	104,5	106,1	102,0	108,0	120,2	95,2	84,1	104,8	107,1	103,5	110,6
feb.	101,9	100,9	105,3	106,4	105,8	109,2	116,2	92,7	83,8	135,7	108,7	104,1	115,6
mar.	102,1	100,7	107,0	106,4	104,8	109,3	121,3	96,5	83,6	136,5	108,6	103,5	110,7
apr.	103,0	101,5	109,4	107,4	104,0	114,7	122,4	98,7	81,5	138,2	113,0	105,4	113,2
may	104,3	104,1	106,9	107,8	106,5	107,8	118,0	98,9	82,4	136,9	113,0	103,4	110,7
jun.	105,0	105,0	116,5	107,1	106,4	109,2	123,0	97,5	82,5	139,1	113,0	103,1	110,1
jul.	104,7	105,6	105,4	107,4	105,7	110,5	122,1	97,0	83,4	104,0	113,0	103,3	111,0
aug.	104,9	105,5	123,3	108,6	100,9	110,4	129,6	100,1	81,7	107,7	115,6	108,6	112,2
sept.	107,8	110,0	106,9	106,8	105,5	109,8	124,4	97,1	83,6	139,0	113,6	102,3	110,6
oct.	108,9	111,6	103,0	104,2	109,3	111,2	117,0	100,9	83,3	121,4	116,8	100,9	111,7
nov.	109,4	111,3	103,1	108,1	109,3	111,3	116,6	102,0	85,7	136,0	116,2	101,4	112,4
dec.	109,5	112,0	105,2	108,0	109,1	112,0	124,8	97,3	81,7	138,9	116,0	103,7	114,8
2022 Jan.	109,7	112,0	107,5	109,1	109,8	112,2	124,2	97,2	81,6	138,6	118,5	104,6	114,7
feb.	109,5	112,0	108,5	109,6	111,5	112,5	123,3	97,5	81,0	117,9	117,8	104,7	116,0
mar.	110,5	113,0	111,4	109,7	109,0	112,0	124,3	100,4	81,4	137,1	117,9	103,2	116,2

Sources : NSI, BCEAO

**Table 11.1.6.b Year-over-year change in the aggregate index and contributions of the HICP functions – MALI**

Functions (Percentage points)													
Change (%)	1	2	3	4	5	6	7	8	9	10	11	12	
2021 Jan.	0,8	1,6	0,0	0,0	-0,6	0,0	0,4	-0,3	-0,1	0,0	0,0	0,0	-0,1
feb.	1,0	0,8	0,0	-0,1	-0,3	0,0	0,2	-0,6	0,4	0,4	0,0	0,0	0,2
mar.	3,5	2,8	0,0	0,0	-0,4	0,0	0,3	-0,1	0,4	0,5	0,0	0,0	0,1
apr.	4,8	3,2	0,0	0,0	-0,1	0,2	0,4	0,2	0,3	0,5	0,0	0,0	0,2
may	5,3	4,0	0,0	0,0	0,0	-0,1	0,2	0,3	0,4	0,4	0,0	0,0	0,0
jun.	4,0	2,9	0,1	0,1	0,0	-0,1	0,4	0,0	0,1	0,4	0,0	0,0	0,0
jul.	2,0	1,4	0,0	0,1	0,0	0,0	0,2		0,1	0,0	0,0	0,0	0,1
aug.	1,5	0,8	0,2	0,2	-0,5	0,0	0,3	0,3	0,1	0,0	0,0	0,0	0,0
sept.	4,7	3,9	0,0	0,1	0,0	0,0	0,3	-0,1	0,1	0,5	0,0	0,0	-0,1
oct.	3,7	3,2	0,0	-0,1	-0,2	0,2	0,1	0,2	0,1	0,2	0,0	0,0	0,0
nov.	6,5	4,8	0,0	0,1	0,2	0,1	0,1	0,4	0,2	0,5	0,1	0,0	0,1
dec.	8,9	6,6	0,0	0,1	0,8	0,1	0,3	0,3	0,0	0,5	0,1	0,0	0,1
2022 Jan.	8,7	6,8	0,0	0,2	0,7	0,1	0,1	0,2	-0,1	0,5	0,1	0,0	0,1
feb.	7,5	6,4	0,0	0,2	0,5	0,1	0,2	0,5	-0,2	-0,2	0,1	0,0	0,0
mar.	8,3	7,1	0,0	0,2	0,4	0,1	0,1	0,4	-0,1	0,0	0,1	0,0	0,1

Sources: NSI, BCEAO

1 : Food and non-alcoholic beverages

2 : Alcoholic beverages, Tobacco and Narcotics

3 : Clothing

4 : Housing

5 : Furnishings

6 : Health

7 : Transport

8 : Communication

9 : Recreation and culture

10: Education

11: Restaurants and Hotels

12: Miscellaneous goods

**Table 11.1.7.a Harmonized index of consumer prices – NIGER (Baseline 100=2014)**

		Functions												
Aggregate index		1	2	3	4	5	6	7	8	9	10	11	12	
2017		101,3	103,0	99,6	101,3	98,2	96,1	105,7	98,1	92,1	105,2	95,7	116,3	99,3
2018		104,1	102,2	103,0	105,7	113,6	98,7	106,3	104,2	111,6	103,2	96,4	115,1	109,3
2019		101,5	96,7	104,9	106,5	116,1	99,9	103,3	103,7	101,1	105,7	98,2	110,9	109,5
2020		104,4	102,2	107,2	106,8	116,5	101,6	103,0	104,3	100,7	103,2	98,1	115,2	107,2
2021		108,4	110,2	106,0	108,2	117,5	103,2	102,6	102,0	100,8	103,5	97,5	116,7	108,5
2020	mar.	102,2	97,8	106,3	106,3	117,5	101,2	103,4	103,5	100,3	103,0	98,3	115,3	107,3
	apr.	103,4	100,3	106,7	106,5	114,1	101,8	103,1	104,7	100,8	103,1	98,3	115,4	107,1
	may	104,4	102,2	108,5	106,6	115,3	101,5	103,3	104,3	100,8	103,1	98,3	115,4	107,4
	jun.	104,8	102,6	108,4	106,7	117,5	101,7	103,0	104,7	100,8	103,0	98,3	115,4	107,3
	jul.	106,5	106,3	109,5	106,9	116,9	101,6	103,4	104,5	100,8	103,2	98,3	115,4	107,5
	aug.	107,5	108,2	106,5	107,1	117,2	102,0	102,8	104,5	100,8	103,2	98,3	115,5	107,5
	sept.	107,0	107,3	107,9	107,3	116,8	101,7	102,9	104,4	100,8	103,2	98,3	115,5	107,5
	oct.	105,4	103,9	106,6	107,2	117,1	102,0	102,6	104,6	100,8	103,4	97,5	115,5	107,0
	nov.	104,4	102,2	106,0	107,4	115,6	101,6	102,9	104,6	100,8	103,5	97,5	115,5	107,0
	dec.	104,3	102,1	104,4	107,1	115,0	101,9	102,7	104,6	100,8	103,5	97,5	115,4	106,6
2021	Jan.	105,4	103,2	106,0	107,8	117,4	103,2	103,4	105,0	100,8	103,6	97,5	115,4	108,6
	feb.	106,6	105,4	105,4	108,1	119,1	103,4	103,0	105,6	100,8	103,5	97,5	116,9	108,5
	mar.	106,2	104,6	104,9	108,1	118,6	103,6	102,6	105,6	100,8	104,1	97,5	116,8	108,5
	apr.	106,9	107,2	107,4	108,3	116,5	102,8	102,5	100,8	100,8	103,4	97,5	116,9	108,7
	may	107,4	108,4	106,0	108,3	116,9	102,8	102,4	101,0	100,8	103,7	97,5	116,9	108,6
	jun.	108,7	111,2	105,9	108,2	117,1	102,7	102,3	100,8	100,8	103,3	97,5	116,9	108,5
	jul.	110,5	114,7	105,7	108,5	117,6	103,1	102,7	100,8	100,8	103,4	97,5	116,9	108,6
	aug.	111,5	116,7	105,6	108,0	118,1	103,0	103,0	100,8	100,8	103,3	97,5	116,9	108,8
	sept.	110,6	114,8	105,9	108,3	117,6	103,5	102,5	100,9	100,8	103,3	97,5	116,9	108,7
	oct.	109,2	112,1	107,1	108,0	117,0	103,5	102,1	100,8	100,8	103,4	97,6	116,9	108,3
	nov.	109,0	111,4	107,1	108,3	117,3	103,4	102,0	101,1	100,8	103,6	97,6	116,9	108,3
	dec.	109,4	112,5	105,4	108,1	116,8	103,5	102,7	101,1	100,8	103,4	97,6	116,8	108,3
2022	Jan.	111,0	114,9	105,0	110,6	117,2	104,2	105,7	101,3	100,8	103,2	97,6	116,5	109,4
	feb.	111,7	116,3	105,0	110,7	116,7	104,2	105,8	101,3	101,3	103,1	97,6	116,5	109,8
	mar.	111,8	116,4	106,3	110,6	117,8	104,1	106,1	101,4	101,3	103,2	97,6	116,5	109,7

Sources: NSI, BCEAO

**Table 11.1.7.b Year-over-year change in the aggregate index and contributions of the HICP functions – NIGER**

		Functions (Percentage points)												
Change (%)		1	2	3	4	5	6	7	8	9	10	11	12	
2021	Jan.	3,7	3,3	0,0	0,1	0,0	0,2	0,0	0,1	0,0	0,0	0,0	0,1	0,0
	feb.	4,7	4,2	0,0	0,1	0,1	0,2	0,0	0,2	0,0	0,0	0,0	0,1	0,0
	mar.	3,9	3,4	0,0	0,1	0,1	0,2	0,0	0,2	0,0	0,0	0,0	0,1	0,0
	apr.	3,3	3,3	0,0	0,1	0,1	0,1	0,0	-0,3	0,0	0,0	0,0	0,1	0,0
	may	2,9	2,9	0,0	0,1	0,1	0,1	0,0	-0,3	0,0	0,0	0,0	0,1	0,0
	jun.	3,8	4,0	0,0	0,1	0,0	0,1	0,0	-0,3	0,0	0,0	0,0	0,1	0,0
	jul.	3,7	3,8	0,0	0,1	0,0	0,1	0,0	-0,3	0,0	0,0	0,0	0,1	0,0
	aug.	3,7	3,7	0,0	0,1	0,1	0,1	0,0	-0,3	0,0	0,0	0,0	0,1	0,0
	sept.	3,4	3,3	0,0	0,1	0,0	0,2	0,0	-0,3	0,0	0,0	0,0	0,1	0,0
	oct.	3,6	3,7	0,0	0,1	0,0	0,1	0,0	-0,3	0,0	0,0	0,0	0,1	0,0
	nov.	4,3	4,3	0,0	0,1	0,1	0,2	0,0	-0,3		0,0	0,0	0,1	0,0
	dec.	4,9	4,8	0,0	0,1	0,1	0,1		-0,3	0,0	0,0	0,0	0,1	0,0
2022	Jan.	5,4	5,4	0,0	0,2	0,0	0,1	0,1	-0,3		0,0	0,0	0,0	0,0
	feb.	4,8	5,0	0,0	0,2	-0,1	0,1	0,1	-0,4	0,0	0,0	0,0	0,0	0,0
	mar.	5,2	5,4	0,0	0,2	-0,1	0,0	0,1	-0,4	0,0	0,0	0,0	0,0	0,0

Sources: NSI, BCEAO

1 : Food and non-alcoholic beverages

2 : Alcoholic beverages, Tobacco and Narcotics

3 : Clothing

4 : Housing

5 : Furnishings

6 : Health

7 : Transport

8 : Communication

9 : Recreation and culture

10 : Education

11 : Restaurants and Hotels

12 : Miscellaneous goods

**Table 11.1.8.a Harmonized index of consumer prices – SENEGAL (Baseline 100=2014)**

		Functions												
Aggregate index		1	2	3	4	5	6	7	8	9	10	11	12	
2017		103,2	107,6	100,6	101,3	97,5	102,5	104,9	97,8	94,2	98,9	104,9	102,8	100,1
2018		103,7	108,2	104,1	101,5	98,0	103,5	105,4	97,9	88,9	100,1	105,9	102,3	100,6
2019		104,8	108,9	115,0	101,9	98,1	103,8	106,1	98,9	88,9	101,1	108,0	103,6	100,8
2020		107,4	112,8	115,3	102,2	99,3	104,7	107,2	103,1	89,9	101,5	109,1	105,7	102,4
2021		109,7	116,2	116,0	103,0	100,8	107,8	108,3	105,5	86,6	101,6	111,0	108,1	105,0
2020	mar.	105,7	109,7	115,1	102,7	99,2	104,5	106,5	101,2	90,1	101,5	108,8	105,1	102,3
	apr.	106,8	111,7	115,4	102,2	99,2	104,5	107,0	103,5	90,5	101,4	108,8	105,2	102,2
	may	106,1	110,1	115,3	101,9	99,3	104,6	107,1	106,1	89,8	101,5	108,8	105,2	102,0
	jun.	105,9	109,8	115,4	101,8	99,3	104,6	106,9	105,8	89,3	101,5	108,8	105,2	101,9
	jul.	106,9	111,7	115,3	102,0	99,4	104,6	107,2	103,9	91,6	101,6	108,8	105,7	102,0
	aug.	109,2	116,4	115,7	102,1	99,5	104,7	107,7	104,1	89,8	101,3	108,8	105,9	102,1
	sept.	109,5	116,8	115,6	101,9	99,4	105,0	107,5	104,0	91,5	101,5	108,8	106,0	102,7
	oct.	109,7	117,4	115,5	101,7	99,5	104,9	107,3	103,7	88,8	101,4	108,8	106,1	102,8
	nov.	109,1	116,0	115,5	102,3	99,5	104,9	107,9	103,0	90,4	101,5	110,6	106,2	103,3
	dec.	108,4	114,5	115,3	101,9	99,8	105,8	108,2	103,0	86,7	101,4	110,6	106,9	103,6
2021	Jan.	106,9	111,1	115,4	103,2	99,5	106,5	108,4	103,4	88,5	101,3	110,6	107,3	103,9
	feb.	107,4	112,3	115,5	102,7	99,6	106,6	107,5	103,8	87,3	101,4	110,6	107,3	104,2
	mar.	106,9	110,9	115,3	102,6	100,2	106,6	107,8	104,5	88,6	101,3	110,6	107,3	104,4
	apr.	107,1	111,5	115,4	101,2	100,3	107,0	108,0	104,6	88,2	101,6	110,6	107,2	104,7
	may	107,5	111,9	115,4	101,6	100,3	107,1	108,1	106,2	88,4	101,5	110,6	107,3	104,6
	jun.	108,0	112,9	116,2	102,8	100,4	107,4	108,9	106,3	85,4	101,3	110,6	107,6	105,0
	jul.	110,1	116,9	116,4	103,5	100,5	108,2	108,1	106,0	85,2	101,4	110,6	107,7	105,2
	aug.	112,1	120,9	116,4	103,4	100,6	108,2	108,6	106,1	84,9	101,5	110,6	107,8	105,2
	sept.	112,8	122,0	116,6	103,5	101,5	108,4	108,3	106,2	86,4	101,4	110,6	108,8	105,2
	oct.	113,2	122,5	116,5	103,5	102,0	108,6	108,7	106,0	85,9	101,9	112,3	109,0	105,5
	nov.	112,4	120,5	116,6	103,6	102,3	109,2	108,6	106,0	86,4	102,0	112,3	110,1	105,9
	dec.	112,5	120,6	116,7	104,0	102,4	109,3	109,0	106,7	84,2	102,1	112,3	110,4	105,9
2022	Jan.	112,8	121,3	116,8	104,2	102,4	109,6	109,2	106,6	82,2	102,3	112,3	110,8	106,0
	feb.	114,4	124,2	117,6	104,4	102,5	110,0	109,5	106,6	83,5	102,3	112,3	111,2	106,3
	mar.	113,5	122,2	118,1	104,6	102,7	110,2	109,8	106,9	83,3	102,5	112,3	111,9	106,5

Sources: NSI, BCEAO

**Table 11.1.8.b Change in the aggregate index and contributions of the HICP functions – SENEGAL**

		Functions (Percentage points)												
Change (%)		1	2	3	4	5	6	7	8	9	10	11	12	
2021	Jan.	0,9	0,3	0,0	0,0	0,1	0,1	0,1	0,2	0,0	0,0	0,0	0,1	0,1
	feb.	1,7	1,2	0,0	0,0	0,1	0,1	0,0	0,2	-0,1	0,0	0,0	0,1	0,1
	mar.	1,2	0,6	0,0	0,0	0,1	0,1	0,0	0,2	-0,1	0,0	0,0	0,1	0,1
	apr.	0,3	-0,1	0,0	-0,1	0,1	0,1	0,0	0,1	-0,1	0,0	0,0	0,1	0,1
	may	1,3	0,8	0,0	0,0	0,1	0,1	0,0	0,0	-0,1	0,0	0,0	0,1	0,1
	jun.	2,0	1,4	0,0	0,1	0,1	0,1	0,1	0,0	-0,1	0,0	0,0	0,1	0,1
	jul.	2,9	2,3	0,0	0,1	0,1	0,2	0,0	0,1	-0,2	0,0	0,0	0,1	0,1
	aug.	2,6	1,9	0,0	0,1	0,1	0,2	0,0	0,1	-0,2	0,0	0,0	0,1	0,1
	sept.	3,0	2,2	0,0	0,1	0,3	0,2	0,0	0,1	-0,2	0,0	0,0	0,1	0,1
	oct.	3,2	2,1	0,0	0,1	0,3	0,2	0,0	0,1	-0,1	0,0	0,1	0,1	0,1
	nov.	3,0	1,9	0,0	0,1	0,3	0,2	0,0	0,2	-0,1	0,0	0,0	0,1	0,1
	dec.	3,8	2,7	0,0	0,1	0,3	0,2	0,0	0,2	-0,1	0,0	0,0	0,1	0,1
2022	Jan.	5,5	4,5	0,0	0,1	0,4	0,1	0,0	0,2	-0,2	0,0	0,0	0,1	0,1
	feb.	6,5	5,3	0,0	0,1	0,4	0,2	0,1	0,1	-0,1	0,0	0,0	0,1	0,1
	mar.	6,2	5,0	0,0	0,1	0,3	0,2	0,1	0,1	-0,2	0,0	0,0	0,2	0,1

Sources: NSI, BCEAO

1 : Food and non-alcoholic beverages

2 : Alcoholic beverages, Tobacco and Narcotics

3 : Clothing

4 : Housing

5 : Furnishings

6 : Health

7 : Transport

8 : Communication

9 : Recreation and culture

10: Education

11: Restaurants and Hotels

12: Miscellaneous goods

**Table 11.1.9.a Harmonized index of consumer prices – TOGO (Baseline 100=2014)**

Functions													
	Aggregate index	1	2	3	4	5	6	7	8	9	10	11	12
2017	102,4	107,8	99,9	106,8	98,5	104,5	96,3	91,8	93,0	103,3	100,2	103,5	101,8
2018	103,4	108,1	100,5	105,0	97,9	105,2	99,9	93,2	94,2	102,2	104,0	107,7	102,4
2019	104,1	107,6	101,8	105,4	98,6	108,7	102,6	96,7	91,7	102,1	106,7	109,4	103,8
2020	106,0	111,2	106,5	107,1	99,5	109,6	103,6	92,8	95,9	102,5	110,9	111,3	106,6
2021	110,8	122,2	108,1	107,7	100,4	111,2	103,5	93,2	101,8	104,0	110,8	114,6	108,2
2020 mar.	105,9	109,8	105,7	106,2	101,2	109,1	104,0	96,9	96,6	102,8	110,7	109,9	105,4
apr.	106,5	113,5	103,6	106,6	99,3	109,6	104,3	95,1	92,2	102,4	110,7	110,0	105,7
may	106,7	114,4	103,7	106,8	96,8	109,4	105,0	94,6	93,8	102,3	110,7	110,2	108,0
jun.	105,9	113,7	106,0	107,1	96,1	109,7	103,9	90,9	92,0	102,4	110,7	110,7	105,5
jul.	106,5	113,9	105,7	107,5	98,4	109,8	103,0	90,5	96,5	102,5	110,3	110,9	106,6
aug.	105,7	111,5	106,8	107,5	98,0	109,8	103,1	90,4	96,4	102,6	110,4	111,1	106,7
sept.	105,7	110,2	108,7	107,8	98,8	109,9	103,5	90,4	95,9	102,7	110,4	113,1	106,4
oct.	105,4	109,0	109,8	107,9	99,1	110,1	102,8	90,4	95,9	102,7	110,8	113,1	107,4
nov.	105,9	110,1	108,9	107,9	99,5	109,7	103,0	90,3	96,7	102,5	112,6	113,2	107,8
dec.	107,2	112,4	109,9	107,8	101,4	110,1	103,2	90,3	101,8	102,5	112,6	113,1	108,8
2021 Jan.	107,4	113,1	107,4	107,5	100,4	110,6	103,7	90,3	101,8	102,1	112,5	113,8	108,0
feb.	107,5	113,1	109,7	107,5	100,9	110,7	103,7	90,7	101,8	101,8	112,4	114,1	107,7
mar.	106,8	111,1	107,0	107,6	99,9	111,0	102,9	90,8	101,8	104,0	112,4	113,9	107,7
apr.	109,7	119,6	106,0	107,5	100,4	110,9	103,4	90,8	101,8	104,0	112,4	114,0	108,0
may	110,7	123,0	104,7	107,7	100,0	111,3	103,6	90,8	101,8	104,1	112,5	113,8	107,7
jun.	112,5	127,2	108,7	107,4	99,7	111,3	103,2	93,9	101,8	104,0	112,0	114,8	107,9
jul.	113,7	130,4	108,8	107,5	100,0	111,4	103,1	95,2	101,8	104,1	112,0	114,9	108,2
aug.	113,0	128,3	111,1	107,6	98,4	111,3	104,2	95,2	101,8	104,4	111,4	115,3	108,0
sept.	111,7	124,0	109,2	107,8	100,2	111,4	103,1	95,2	101,9	104,7	107,7	115,7	108,4
oct.	111,6	123,7	110,1	108,0	100,4	111,4	103,6	95,2	101,8	104,8	107,9	115,1	109,0
nov.	111,6	123,2	105,9	108,0	101,3	111,5	103,7	95,3	101,8	104,8	108,1	115,0	108,9
dec.	113,8	129,1	109,0	108,2	103,2	111,5	103,4	95,2	101,8	104,8	108,1	115,0	109,1
2022 Jan.	115,4	132,1	108,5	110,9	105,1	112,8	103,1	95,5	101,8	107,2	108,4	115,7	110,0
feb.	116,6	133,3	110,6	111,0	108,8	113,8	103,6	96,0	101,8	111,8	108,8	115,9	110,6
mar.	116,1	132,3	110,8	111,2	106,7	114,1	103,8	96,6	101,7	111,8	109,2	116,1	110,6

Sources: NSI, BCEAO

**Table 11.1.9.b Year-over-year change in the aggregate index and contributions of the HICP functions – TOGO**

Functions (Percentage points)													
Change (%)	1	2	3	4	5	6	7	8	9	10	11	12	
2021 Jan.	1,9	1,6	0,0	0,1	-0,3	0,0	0,0	-0,7	0,3	0,0	0,0	0,5	0,1
feb.	2,1	1,6	0,1	0,1	-0,2	0,0	0,0	-0,6	0,3	0,0	0,0	0,6	0,1
mar.	0,8	0,4	0,0	0,1	-0,2	0,0	0,0	-0,6	0,3	0,0	0,0	0,5	0,1
apr.	3,0	1,8	0,0	0,1	0,1	0,0	0,0	-0,4	0,6	0,0	0,0	0,5	0,1
may	3,8	2,5	0,0	0,1	0,4	0,0	0,0	-0,4	0,5	0,0	0,0	0,5	0,0
jun.	6,2	3,9	0,0	0,0	0,5	0,0	0,0	0,3	0,6	0,0	0,0	0,6	0,1
jul.	6,8	4,8	0,0	0,0	0,2	0,0	0,0	0,5	0,3	0,0	0,0	0,5	0,1
aug.	6,8	4,9	0,0	0,0	0,1	0,0	0,0	0,5	0,3	0,0	0,0	0,6	0,1
sept.	5,7	4,1	0,0	0,0	0,2	0,0	0,0	0,5	0,4	0,0	0,0	0,3	0,1
oct.	5,9	4,4	0,0	0,0	0,2	0,0	0,0	0,5	0,4	0,0	-0,1	0,3	0,1
nov.	5,3	3,9	0,0	0,0	0,2	0,0	0,0	0,5	0,3	0,1	-0,1	0,2	0,0
dec.	6,1	4,9	0,0	0,0	0,2	0,0	0,0	0,5	0,0	0,1	-0,1	0,2	0,0
2022 Jan.	7,5	5,5	0,0	0,3	0,6	0,1	0,0	0,5	0,0	0,1	-0,1	0,2	0,1
feb.	8,4	5,9	0,0	0,3	0,9	0,1	0,0	0,6	0,0	0,2	-0,1	0,2	0,1
mar.	8,8	6,3	0,0	0,3	0,8	0,1	0,0	0,6	0,0	0,2	-0,1	0,3	0,1

Sources: NSI, BCEAO

1 : Food and non-alcoholic beverages

2 : Alcoholic beverages, Tobacco and Narcotics

3 : Clothing

4 : Housing

5 : Furnishings

6 : Health

7 : Transport

8 : Communication

9 : Recreation and culture

10: Education

11: Restaurants and Hotels

12: Miscellaneous goods

**Table 11.2 Trend in core inflation year over year (as a %)**

	Benin	Burkina	Côte d'Ivoire	Guinea-Bissau	Mali	Niger	Senegal	Togo	Union
2018	1,3	0,3	0,8	-0,3	3,0	-0,9	-0,2	1,6	0,8
2019	0,7	0,1	1,2	-0,6	-1,2	-1,4	0,9	0,2	0,3
2020	3,2	0,5	1,9	0,6	-0,6	1,3	1,5	2,0	1,4
2021	0,4	0,8	2,9	0,1	1,8	1,5	1,1	2,7	1,9
2019 dec.	1,0	-0,3	1,0	-0,9	-4,4	-1,5	1,0	0,1	-0,2
2020 Jan.	2,1	0,2	2,2	0,3	-1,2	0,2	1,1	0,6	1,0
feb.	3,7	0,3	1,8	0,2	-0,4	0,4	1,5	1,1	1,2
mar.	1,7	0,2	1,3	0,1	-3,3	0,9	1,8	1,4	0,6
apr.	2,1	0,3	1,0	0,7	-1,7	1,7	1,9	1,7	0,9
may	2,9	0,0	1,4	0,7	-1,7	1,6	1,8	2,0	1,1
jun.	4,4	0,8	2,6	0,9	-1,7	1,6	1,4	1,5	1,6
jul.	4,9	0,2	1,9	0,8	1,0	2,1	1,6	1,5	1,7
aug.	3,3	1,2	1,4	0,8	-0,1	1,4	1,3	2,2	1,4
sept.	2,9	0,7	1,6	1,1	0,4	1,3	1,4	3,0	1,5
oct.	3,6	0,7	2,2	0,6	1,1	0,8	1,2	3,1	1,7
nov.	3,7	0,6	1,9	0,7	0,6	1,6	1,4	2,5	1,6
dec.	2,7	0,4	2,9	0,6	0,1	1,5	1,3	3,7	1,9
2021 Jan.	1,0	0,5	2,2	0,7	0,7	1,8	1,5	2,7	1,6
feb.	-0,2	1,0	3,0	0,4	0,4	1,8	1,3	3,0	1,8
mar.	0,7	0,9	3,2	0,2	3,3	1,9	1,4	2,6	2,3
apr.	1,0	1,1	3,5	0,0	4,1	1,2	1,1	3,4	2,4
may	1,4	1,9	4,0	0,7	4,1	1,4	1,5	3,0	2,8
jun.	2,4	1,6	2,9	1,4	4,1	2,1	2,5	3,8	2,7
jul.	1,2	1,4	3,4	2,9	0,3	2,9	2,3	4,1	2,5
aug.	0,2	2,1	3,8	3,2	3,7	2,9	3,0	4,4	3,1
sept.	1,3	3,1	4,0	2,8	4,5	2,5	4,0	3,8	3,5
oct.	0,9	3,3	3,6	3,3	4,6	2,3	3,9	3,9	3,4
nov.	1,0	3,7	3,8	4,8	5,2	2,5	4,3	3,2	3,7
dec.	2,2	4,2	3,5	4,4	9,1	3,3	4,8	2,9	4,3
2022 Jan.	4,6	3,4	3,8	5,0	8,0	2,8	4,3	3,8	4,3
feb.	1,1	3,5	3,3	5,7	6,8	3,3	5,4	4,3	4,0
mar.	1,5	4,5	3,5	6,4	9,2	3,3	5,2	4,5	4,5

Sources: NSI, BCEAO

**11.1 Trend in the HICP index and core inflation in WAEMU  
(Year over year as a percentage)**

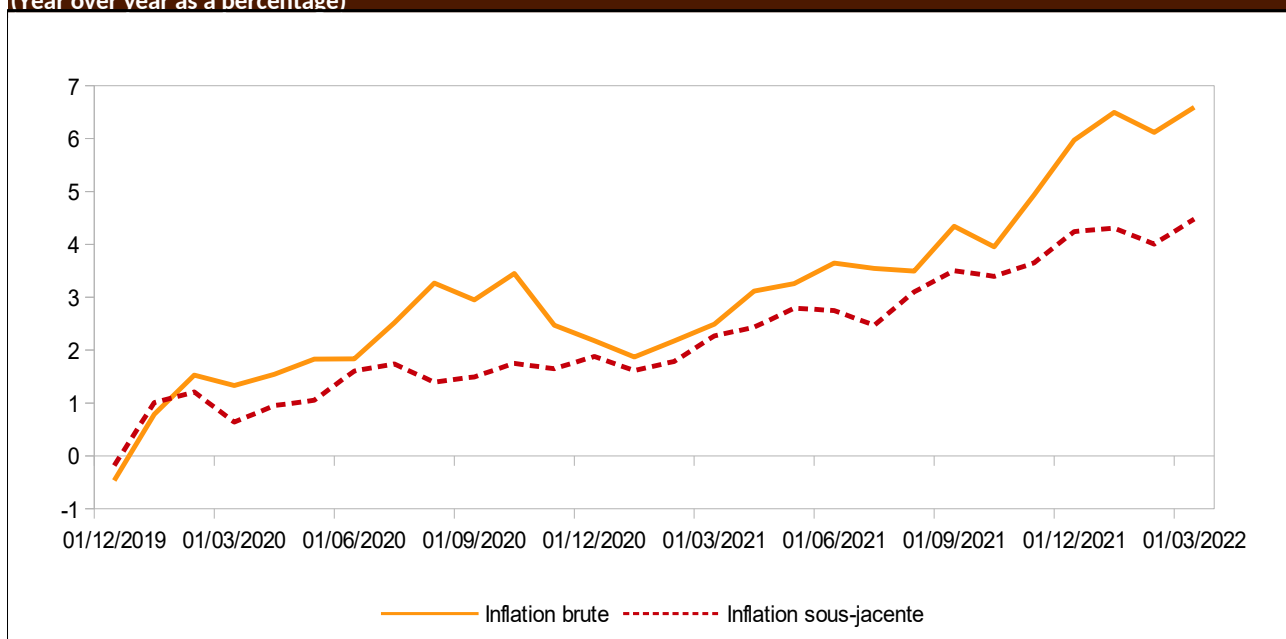

Sources: NSI, BCEAO

**Table 11.3 Price of super gasoline at the pump in WAEMU countries (CFA F/Litre)**

		Benin	Burkina Faso	Côte d'Ivoire	Guinea-Bissau	Mali	Niger	Senegal	Togo
2020	Jan.	535	670	630	658	726	540	775	564
	feb.	535	670	630	658	726	540	775	564
	mar.	505	670	625	658	723	540	775	564
	apr.	505	640	595	658	693	540	775	508
	may	505	610	570	658	671	540	775	425
	jun.	505	610	580	658	671	540	775	425
	jul.	505	610	600	658	678	540	775	425
	aug.	505	610	600	658	678	540	775	425
	sept.	505	615	600	658	678	540	775	425
	oct.	505	615	600	658	673	540	775	425
	nov.	505	605	600	658	663	540	775	425
	dec.	505	605	600	658	663	540	775	425
2021	Jan.	505	605	600	658	663	540	775	425
	feb.	505	605	600	658	663	540	775	425
	mar.	505	615	600	658	663	540	775	425
	apr.	505	615	615	658	663	540	775	425
	may	505	615	615	658	663	540	775	425
	jun.	505	615	615	658	663	540	775	505
	jul.	505	615	615	658	663	540	775	505
	aug.	505	615	615	658	663	540	775	505
	sept.	505	615	615	658	663	540	775	505
	oct.	520	615	615	658	663	540	775	505
	nov.	520	615	615	658	663	540	775	505
	dec.	520	615	615	658	663	540	775	505
2022	Jan.	520	615	615	658	663	540	775	505
	feb.	545	615	635	658	663	540	775	505
	mar.	600	615	635	658	762	540	775	595

Sources: BCEAO



**BCEAO**

BANQUE CENTRALE DES ETATS  
DE L'AFRIQUE DE L'OUEST

Avenue Abdoulaye Fadiga  
BP 3108 - Dakar - Sénégal  
[www.bceao.int](http://www.bceao.int)