



BCEAO

BANQUE CENTRALE DES ETATS
DE L'AFRIQUE DE L'OUEST

BULLETIN TRIMESTRIEL DES STATISTIQUES

Troisième trimestre 2022

TABLE DES MATIERES **PAGES**

1	MARCHE MONETAIRE	3
1.1	Taux directeur de la BCEAO	3
1.2	Taux du marché monétaire	3
1.3	Interventions de la Banque Centrale	4
1.4	Volumes et taux des transactions sur le marché interbancaire	5
2	STATISTIQUES MONETAIRES	6
2.1	Situation monétaire intégrée	6
3	CONDITIONS DE BANQUE	11
3.1	Taux d'intérêt débiteurs	11
3.2	Taux d'intérêt sur les nouveaux dépôts	11
3.3	Répartition sectorielle des taux d'intérêt débiteurs	12
4	FINANCES PUBLIQUES	13
4.1	Tableau des Opérations Financières de l'Etat (TOFE)	13
5	BONS DU TRESOR ET OBLIGATIONS	16
5.1	Taux sur le Marché des bons du Trésor et le marché obligataire	16
5.2	Emissions de Bons du Trésor	16
6	BOURSES DES VALEURS	17
6.1	Indices de la BRVM	17
6.2	Capitalisation boursière, volume et valeur des transactions à la BRVM	18
7	INDICATEURS CONJONCTURELS D'ACTIVITES	19
7.1	Indice de la production industrielle	19
7.2	Indice du chiffre d'affaires du commerce de détail	20
7.3	Taux d'utilisation de la capacité de production des entreprises	21
8	PRODUCTION	22
8.1	Production céréalière	22
8.2	Produit intérieur brut nominal	23
8.3	Taux d'investissement	23
8.4	Taux d'épargne intérieure	23
8.5	Poids des secteurs d'activités	24
8.6	Evolution du PIB réel	24
9	ENVIRONNEMENT INTERNATIONAL	
9.1	Taux de change effectif réel	25
9.2	Taux de change effectif nominal	25
9.3	Taux de change bilatéraux	26
9.4	Cours mondiaux des matières premières	28
10	ECHANGES EXTERIEURS	30
10.1	Exportations	30
10.2	Importations	30
10.3	Balances des paiements	31
11	PRIX	36
11.1	Indice harmonisé des prix à la consommation	36
11.2	Inflation sous-jacente	45
11.3	Prix à la pompe des carburants	46

PRINCIPALES TENDANCES

Au troisième trimestre 2022, les cours du pétrole brut sur les marchés internationaux, exprimés en dollars US, ont enregistré une progression de 28,9% en glissement annuel, après 62,0% au trimestre précédent. Les prix des principales matières premières exportées par les pays de l'Union, ont également augmenté sur un an pour le café (+10,9%), le coton (+8,6%) et le caoutchouc (+0,6%). En revanche, des replis ont été enregistrés sur les cours de la noix de cajou (-18,9%), du cacao (-8,6%) et de l'or (-3,5%). Quant à l'indice des prix des produits alimentaires importés par les pays de l'Union, il s'est accru sur un an de 40,0% au troisième trimestre 2022, en lien avec le renchérissement au niveau international du riz (+49,4%), du blé (+36,4%), des huiles alimentaires (+13,7%), et du sucre (+9,5%).

Sur le marché boursier régional, l'indice BRVM 10 a augmenté de 14,4% à fin septembre 2022 comparé à la même période de l'année précédente. La capitalisation boursière s'est également accrue de 11,6% sur la même période.

L'activité économique au sein de l'UEMOA est restée dynamique au troisième trimestre 2022, avec une progression de 5,7% du PIB sur un an, stable par rapport à sa réalisation du trimestre précédent. La croissance du PIB dans l'Union est liée au maintien de la bonne orientation de l'activité économique dans l'ensemble des secteurs. La valeur ajoutée du secteur tertiaire s'est accrue sur un an de 7,0% au troisième trimestre 2022, stable comparé aux réalisations du trimestre précédent. S'agissant du secteur secondaire, le rythme de la production s'est légèrement replié pour ressortir à 4,8% au troisième trimestre 2022, après une réalisation de 5,2% précédemment. Quant au secteur primaire, la production a connu une progression de 3,0% au troisième trimestre 2022, contre 2,4% un trimestre plus tôt.

Le taux d'inflation en rythme annuel dans les Etats membres de l'UEMOA est ressorti à 8,4% au cours du trimestre sous revue, après une réalisation de 7,0% un trimestre plutôt. L'accélération du rythme de progression du niveau général des prix est imprimée particulièrement par la composante « Alimentation », qui a connu une hausse de 13,8% au cours du trimestre sous revue, contre 12,3% un trimestre plus tôt, ainsi que celles relatives au «Transport» et au «Logement» qui ont progressé respectivement de 7,4% et 5,4% au troisième trimestre 2022. La hausse des prix des produits alimentaires est observée dans la plupart des pays de l'Union, à l'exception du Bénin, en lien avec le renchérissement des céréales, des huiles, des légumes, du sucre ainsi que des tubercules et plantains.

Au troisième trimestre 2022, le déficit commercial de l'Union s'est aggravé de 918,8 milliards par rapport à la même période de l'année 2021, pour ressortir à 1.362,8 milliards, en raison d'une progression des importations (+27,7%) plus prononcée que celle des exportations (+11,7%).

La masse monétaire dans l'Union a progressé de 12,4% sur un an, en lien avec l'augmentation des créances intérieures (+21,1%), atténuée par la contraction notée sur les actifs extérieurs nets (-46,6%).

Concernant le marché monétaire, le taux moyen pondéré des injections de liquidité à une semaine a connu une légère hausse de 0,25 point pour ressortir à 2,3819% à fin septembre 2022. Il convient de souligner que depuis le 16 septembre 2022, les adjudications sur les guichets d'appel d'offres de la Banque Centrale sont passées au taux fixe de 2,50%, en augmentation de 25 points de base par rapport au niveau précédent. Au niveau du marché interbancaire, le taux d'intérêt sur le compartiment à une semaine est ressorti à 2,8289% au troisième trimestre 2022 contre 2,3956% un trimestre plus tôt, en hausse de 43 points de base.

Le taux débiteur moyen, hors taxes et charges, appliqué par les banques à leur clientèle est ressorti à 6,51% au troisième trimestre 2022, en progression de 16 points de base par rapport à son niveau enregistré au deuxième trimestre 2022. Concernant le taux moyen de rémunération des dépôts à terme, il est ressorti à 5,14% au cours du trimestre sous revue, quasi-stable par rapport à son niveau au trimestre précédent.

1. MARCHE MONETAIRE

Tableau 1.1 Taux Directeurs de la BCEAO

(Niveaux en pourcentage et variations en points de pourcentage)

Date de modification	Taux de prêt marginal		Taux minimum de soumission aux injections de liquidité		
	Niveau	variation	Niveau	variation	
2016	17-sept.	3,50	-0,25	2,50	-0,25
	16-déc.	4,50	1,00	2,50	0,00
2020	24-juin	4,00	-0,50	2,00	-0,50
2022	16-juin	4,25	0,25	2,25	0,25
	16-sept	4,50	0,25	2,50	0,25

Source : BCEAO.

Tableau 1.2 Taux du marché monétaire

(Pour les opérations d'injections de liquidité à une semaine, niveaux en % et variations en points de %)

	Taux moyen pondéré du marché monétaire		Taux marginal moyen		
	Niveau	variation	Niveau	variation	
2021	sept.	2,0000	0,0000	2,0000	0,0000
	oct.	2,0000	0,0000	2,0000	0,0000
	nov.	2,0000	0,0000	2,0000	0,0000
	déc.	2,0000	0,0000	2,0000	0,0000
2022	janv.	2,0000	0,0000	2,0000	0,0000
	févr.	2,0000	0,0000	2,0000	0,0000
	mars	2,0000	0,0000	2,0000	0,0000
	avril	2,0000	0,0000	2,0000	0,0000
	mai	2,0000	0,0000	2,0000	0,0000
	juin	2,1266	0,1266	2,1266	0,1266
	juil.	2,2500	0,1234	2,2500	0,1234
	août	2,2500	0,0000	2,2500	0,0000
	sept.	2,3819	0,1319	2,3819	0,1319

Source : BCEAO.

Tableau 1.3 Interventions de la Banque Centrale sur le guichet des appels d'offres

(Montants en milliards de FCFA)

Date	Adjudication à une semaine				Adjudication à un mois			
	Montant mis en adjudication	Avances accordées	Taux d'intérêt marginal	Taux d'intérêt moyen pondéré	Montant mis en adjudication	Avances accordées	Taux d'intérêt marginal	Taux d'intérêt moyen pondéré
5-juil.	4 430	4 430,1	2,2500%	2,2500%				
12-juil.	4 455	4 455,1	2,2500%	2,2500%				
19-juil.	4 236	4 236,3	2,2500%	2,2500%				
26-juil.	4 489	4 489,1	2,2500%	2,2500%	1799,2	1799,2	2,2500%	2,2500%
2-août	4 355	4 354,6	2,2500%	2,2500%				
9-août	4 399	4 399,2	2,2500%	2,2500%				
16-août	4 434	4 433,7	2,2500%	2,2500%				
23-août	4 542	4 542,3	2,2500%	2,2500%				
30-août	4 562	4 562,2	2,2500%	2,2500%	1709,8	1709,8	2,2500%	2,2500%
6-sept.	4 687	4 686,9	2,2500%	2,2500%				
13-sept.	4 881	4 881,5	2,2500%	2,2500%				
20-sept.	5 150	5 149,8	2,5000%	2,5000%				
27-sept.	5 540	5 539,9	2,5000%	2,5000%	1808,0	1808,0	2,2500%	2,2500%

Source : BCEAO.

Graphique 1.1 Concours de la BCEAO et liquidité des banques

(En milliards de FCFA)

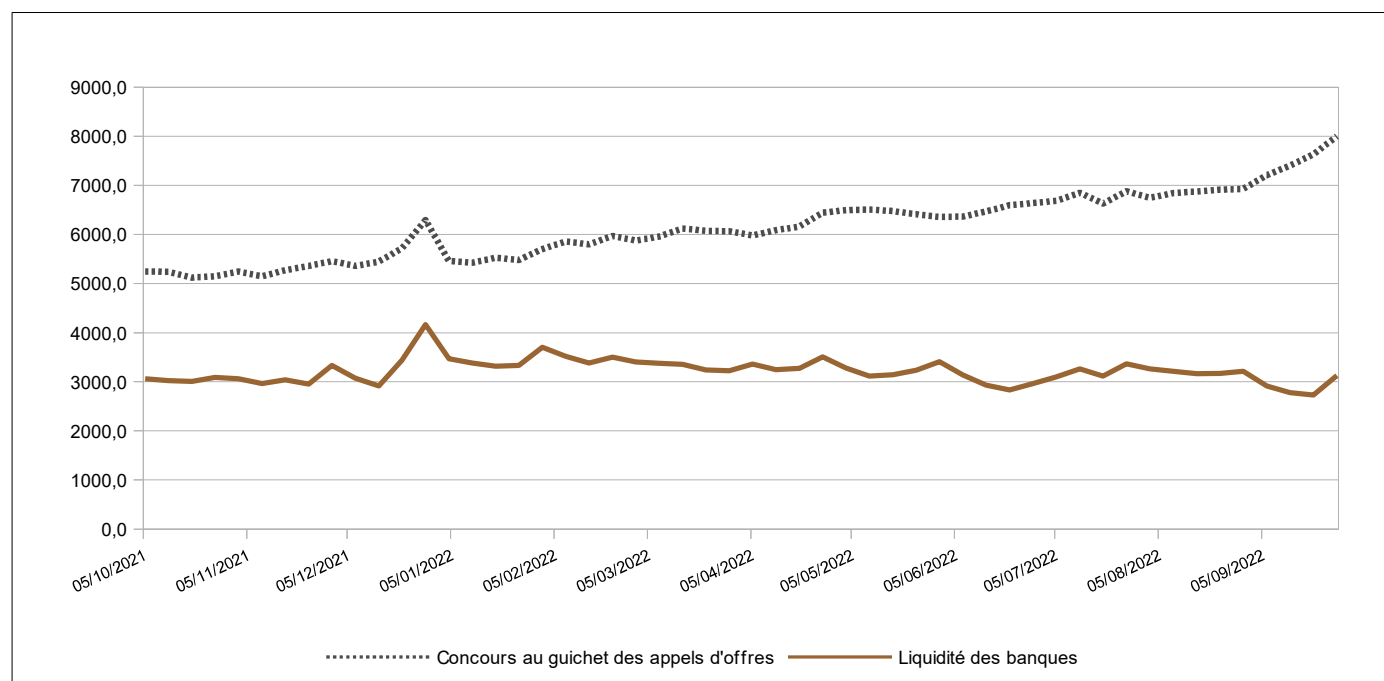

Source : BCEAO.

**Tableau 1.4 Volume et taux des transactions sur le marché interbancaire de l'UEMOA
(Montants en milliards de FCFA)**

Date	Volume des opérations sur l'ensemble des compartiments	Taux à un jour	Taux à une semaine
Juil-22	5-juil.	461,22	3,0427%
	12-juil.	561,59	2,7361%
	19-juil.	611,11	2,4017%
	26-juil.	543,83	2,5041%
août-22	2-août	725,04	2,8929%
	9-août	596,31	2,5362%
	16-août	697,15	2,5151%
	23-août	705,19	3,0787%
	30-août	705,19	3,0787%
Sept-22	6-sept.	740,92	2,6860%
	13-sept.	676,24	2,4534%
	20-sept.	695,17	3,1016%
	27-sept.	675,09	3,1412%

Source : BCEAO.

**Graphique 1.2 Taux sur le marché interbancaire et taux directeurs de la BCEAO
(En pourcentage)**

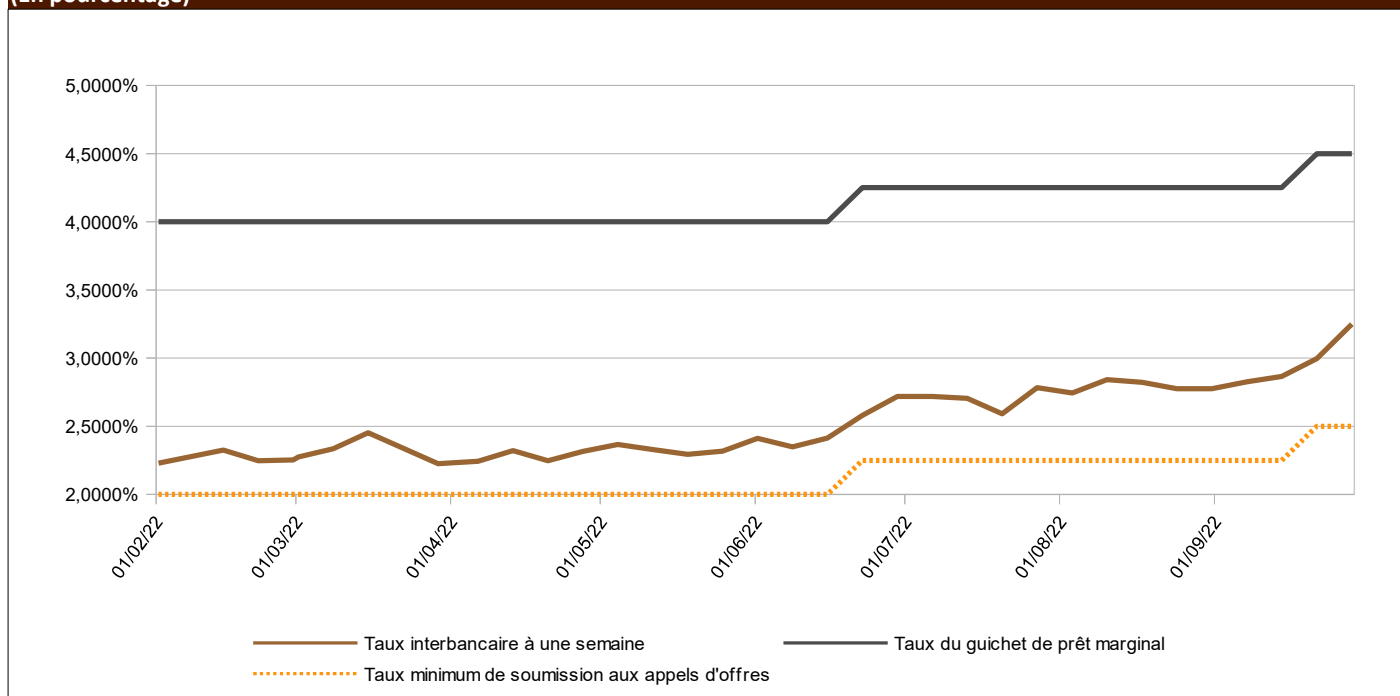

Source : BCEAO.

2. STATISTIQUES MONÉTAIRES

Tableau 2.1 BENIN- Situation monétaire intégrée

(Encours en fin de période, en milliards de FCFA, sauf indication contraire)

	3T2021	4T2021	1T2022	2T2022	3T2022	3T22/3T21 (en %)
MONNAIE AU SENS LARGE						
Circulation fiduciaire	647,66	751,18	835,45	845,90	819,18	26,5
Dépôts transférables	1 150,01	1 404,32	1 356,67	1 339,31	1 385,24	20,5
M1	1 797,67	2 155,50	2 192,12	2 185,21	2 204,42	22,6
Autres dépôts inclus dans la masse monétaire (1)	1 131,18	1 048,20	1 065,86	1 078,19	1 072,74	-5,2
MASSE MONÉTAIRE (M2)	2 928,85	3 203,70	3 257,98	3 263,40	3 277,16	11,9
CONTREPARTIES DE LA MASSE MONÉTAIRE						
Actifs extérieurs nets	2 089,02	2 130,40	2 079,02	2 126,10	2 141,70	2,5
BCEAO	151,77	137,30	82,19	99,31	58,40	-61,5
Banques	1 937,25	1 993,10	1 996,83	2 026,79	2 083,30	7,5
Créances intérieures	1 389,46	1 706,24	1 728,16	1 682,30	1 716,32	23,5
Créances nettes sur l'Administration Centrale	-265,17	-71,15	-80,20	-158,48	-108,02	-59,3
BCEAO	-18,49	87,53	-17,06	-76,45	-71,75	287,9
Banques	-246,68	-158,68	-63,14	-82,03	-36,27	-85,3
Créances sur les autres secteurs	1 654,63	1 777,39	1 808,36	1 840,78	1 824,34	10,3
BCEAO	3,71	3,52	3,52	3,50	3,35	-9,6
Banques	1 650,92	1 773,87	1 804,84	1 837,28	1 820,98	10,3
Passifs à caractère non monétaire (2)	501,04	548,67	542,88	538,20	597,72	19,3
Autres postes nets (3)	48,59	84,26	6,32	6,80	-16,86	-134,7
TOTAL DES CONTREPARTIES DE M2 (4)	2 928,85	3 203,70	3 257,98	3 263,40	3 277,16	11,9

Source : BCEAO.

Tableau 2.2 BURKINA- Situation monétaire intégrée

(Encours en fin de période, en milliards de FCFA, sauf indication contraire)

	3T2021	4T2021	1T2022	2T2022	3T2022	3T22/3T21 (en %)
MONNAIE AU SENS LARGE						
Circulation fiduciaire	648,64	901,77	833,37	825,14	738,00	13,8
Dépôts transférables	2 453,04	2 783,65	2 712,23	2 726,06	2 682,88	9,4
M1	3 101,68	3 685,42	3 545,60	3 551,19	3 420,89	10,3
Autres dépôts inclus dans la masse monétaire (1)	1 921,10	1 967,91	2 019,94	2 084,74	2 118,17	10,3
MASSE MONÉTAIRE (M2)	5 022,78	5 653,33	5 565,54	5 635,94	5 539,06	10,3
CONTREPARTIES DE LA MASSE MONÉTAIRE						
Actifs extérieurs nets	2 431,22	2 704,98	2 406,61	2 297,10	2 259,38	-7,1
BCEAO	595,85	535,65	214,43	-2,02	-153,48	-125,8
Banques	1 835,38	2 169,34	2 192,18	2 299,12	2 412,86	31,5
Créances intérieures	3 296,69	3 487,39	3 741,59	3 954,52	4 014,86	21,8
Créances nettes sur l'Administration Centrale	10,24	-66,51	135,87	79,67	126,00	1131,0
BCEAO	-241,14	-95,40	66,09	36,67	-127,97	-46,9
Banques	251,38	28,89	69,79	43,00	253,97	1,0
Créances sur les autres secteurs	3 286,45	3 553,90	3 605,72	3 874,85	3 888,86	18,3
BCEAO	7,82	7,65	8,23	8,90	9,21	17,9
Banques	3 278,64	3 546,25	3 597,48	3 865,95	3 879,65	18,3
Passifs à caractère non monétaire (2)	932,79	1 020,10	1 080,00	1 122,25	1 237,96	32,7
Autres postes nets (3)	-227,66	-481,06	-497,34	-506,57	-502,78	120,9
TOTAL DES CONTREPARTIES DE M2 (4)	5 022,78	5 653,33	5 565,54	5 635,94	5 539,06	10,3

Source : BCEAO.

(1) Dépôts à terme et comptes d'épargne à régime spéciale ouverts auprès des banques, dépôts rémunérés ouverts dans livres de la Banque Centrale

(2) Composés des actions et autres participations dans les institutions de dépôts et de leurs engagements non monétaires envers les autres secteurs.

(3) Composé des ajustements de consolidation et de la balance nette des actifs non classifiés notamment les éléments divers et les actifs non financiers

(4) Total des contreparties = Actifs extérieurs nets + Créances intérieures - Passifs à caractère non monétaire - Autres postes nets

Tableau 2.3 COTE-D'IVOIRE- Situation monétaire intégrée
(Encours en fin de période, en milliards de FCFA, sauf indication contraire)

	3T2021	4T2021	1T2022	2T2022	3T2022	3T22/3T21 (en %)
MONNAIE AU SENS LARGE						
Circulation fiduciaire	3 248,49	3 668,98	3 756,88	3 602,30	3 357,60	3,4
Dépôts transférables	6 371,55	7 192,00	7 020,66	7 089,29	7 392,35	16,0
M1	9 620,03	10 860,98	10 777,54	10 691,59	10 749,95	11,7
Autres dépôts inclus dans la masse monétaire (1)	4 435,75	4 574,31	4 639,54	4 729,76	4 764,56	7,4
MASSE MONETAIRE (M2)	14 055,78	15 435,29	15 417,08	15 421,36	15 514,51	10,4
CONTREPARTIES DE LA MASSE MONETAIRE						
Actifs extérieurs nets	4 192,81	4 154,22	4 120,06	3 676,48	3 731,46	-11,0
BCEAO	2 623,13	2 892,07	2 649,40	2 195,27	1 988,70	-24,2
Banques	1 569,68	1 262,15	1 470,66	1 481,21	1 742,76	11,0
Créances intérieures	12 205,82	13 761,82	14 079,58	14 473,40	14 324,38	17,4
Créances nettes sur l'Administration Centrale	4 154,19	4 614,61	4 915,62	5 463,33	5 207,41	25,4
BCEAO	1 046,24	1 502,81	1 471,29	1 307,48	1 118,44	6,9
Banques	3 107,95	3 111,80	3 444,33	4 155,84	4 088,97	31,6
Créances sur les autres secteurs	8 051,63	9 147,21	9 163,95	9 010,07	9 116,97	13,2
BCEAO	9,66	7,93	8,63	8,49	8,01	-17,0
Banques	8 041,97	9 139,28	9 155,33	9 001,58	9 108,96	13,3
Passifs à caractère non monétaire (2)	2 200,56	2 404,00	2 717,29	2 509,77	2 525,47	14,8
Autres postes nets (3)	142,29	76,75	65,26	218,75	15,86	-88,9
TOTAL DES CONTREPARTIES DE M2 (4)	14 055,78	15 435,29	15 417,08	15 421,36	15 514,51	10,4

Source : BCEAO.

Tableau 2.4 GUINEE-BISSAU- Situation monétaire intégrée
(Encours en fin de période, en milliards de FCFA, sauf indication contraire)

	3T2021	4T2021	1T2022	2T2022	3T2022	3T22/3T21 (en %)
MONNAIE AU SENS LARGE						
Circulation fiduciaire	305,89	251,36	308,19	352,52	295,77	-3,3
Dépôts transférables	112,59	106,53	96,20	119,63	114,05	1,3
M1	418,49	357,89	404,38	472,14	409,82	-2,1
Autres dépôts inclus dans la masse monétaire (1)	70,53	71,80	70,71	71,58	77,29	9,6
MASSE MONETAIRE (M2)	489,01	429,69	475,10	543,72	487,11	-0,4
CONTREPARTIES DE LA MASSE MONETAIRE						
Actifs extérieurs nets	331,61	275,95	292,29	325,73	269,17	-18,8
BCEAO	229,91	163,33	182,14	222,36	157,09	-31,7
Banques	101,71	112,62	110,15	103,38	112,08	10,2
Créances intérieures	227,68	230,33	230,41	276,49	277,48	21,9
Créances nettes sur l'Administration Centrale	43,82	72,45	78,52	84,75	83,34	90,2
BCEAO	33,49	66,80	62,05	62,66	66,08	97,3
Banques	10,33	5,65	16,46	22,09	17,26	67,1
Créances sur les autres secteurs	183,86	157,88	151,90	191,75	194,14	5,6
BCEAO	4,06	4,09	4,11	4,08	4,18	2,9
Banques	179,80	153,79	147,79	187,67	189,96	5,6
Passifs à caractère non monétaire (2)	48,57	47,86	48,37	51,98	51,49	6,0
Autres postes nets (3)	21,71	28,73	-0,75	6,52	8,04	-63,0
TOTAL DES CONTREPARTIES DE M2 (4)	489,01	429,69	475,10	543,72	487,11	-0,4

Source : BCEAO.

(1) Dépôts à terme et comptes d'épargne à régime spéciale ouverts auprès des banques, dépôts rémunérés ouverts dans livres de la Banque Centrale

(2) Composés des actions et autres participations dans les institutions de dépôts et de leurs engagements non monétaires envers les autres secteurs.

(3) Composé des ajustements de consolidation et de la balance nette des actifs non classifiés notamment les éléments divers et les actifs non financiers

(4) Total des contreparties = Actifs extérieurs nets + Créances intérieures - Passifs à caractère non monétaire - Autres postes nets

Tableau 2.5 MALI- Situation monétaire intégrée
(Encours en fin de période, en milliards de FCFA, sauf indication contraire)

	3T2021	4T2021	1T2022	2T2022	3T2022	3T22/3T21 (en %)
MONNAIE AU SENS LARGE						
Circulation fiduciaire	985,05	1 034,66	1 182,04	1 235,54	1 105,12	12,2
Dépôts transférables	1 782,88	2 030,06	1 954,12	2 007,82	1 987,33	11,5
M1	2 767,92	3 064,72	3 136,16	3 243,36	3 092,45	11,7
Autres dépôts inclus dans la masse monétaire (1)	1 226,94	1 216,80	1 291,30	1 339,06	1 284,02	4,7
MASSE MONETAIRE (M2)	3 994,86	4 281,52	4 427,46	4 582,43	4 376,48	9,6
CONTREPARTIES DE LA MASSE MONETAIRE						
Actifs extérieurs nets	1 187,55	932,71	973,77	940,29	142,02	-88,0
BCEAO	685,81	486,73	494,34	484,56	-56,55	-108,2
Banques	501,74	445,98	479,43	455,73	198,56	-60,4
Créances intérieures	3 484,32	3 981,05	4 077,48	4 303,29	5 116,09	46,8
Créances nettes sur l'Administration Centrale	473,72	750,34	843,61	877,08	1 412,26	198,1
BCEAO	-11,36	377,97	418,42	408,17	396,51	-3589,9
Banques	485,08	372,36	425,19	468,91	1 015,75	109,4
Créances sur les autres secteurs	3 010,60	3 230,72	3 233,87	3 426,21	3 703,83	23,0
BCEAO	5,04	4,64	4,44	4,32	4,22	-16,3
Banques	3 005,55	3 226,08	3 229,43	3 421,88	3 699,61	23,1
Passifs à caractère non monétaire (2)	754,18	769,22	741,04	783,53	811,15	7,6
Autres postes nets (3)	-77,17	-136,99	-117,25	-122,38	70,48	-191,3
TOTAL DES CONTREPARTIES DE M2 (4)	3 994,86	4 281,52	4 427,46	4 582,43	4 376,48	9,6

Source : BCEAO.

Tableau 2.6 NIGER- Situation monétaire intégrée
(Encours en fin de période, en milliards de FCFA, sauf indication contraire)

	3T2021	4T2021	1T2022	2T2022	3T2022	3T22/3T21 (en %)
MONNAIE AU SENS LARGE						
Circulation fiduciaire	517,46	542,32	556,91	615,63	621,14	20,0
Dépôts transférables	667,65	725,15	700,82	744,26	742,34	11,2
M1	1 185,12	1 267,47	1 257,73	1 359,89	1 363,48	15,1
Autres dépôts inclus dans la masse monétaire (1)	380,72	381,93	387,41	370,87	380,30	-0,1
MASSE MONETAIRE (M2)	1 565,83	1 649,40	1 645,14	1 730,76	1 743,78	11,4
CONTREPARTIES DE LA MASSE MONETAIRE						
Actifs extérieurs nets	663,25	686,51	529,24	635,18	457,37	-31,0
BCEAO	421,77	404,80	310,02	364,74	175,07	-58,5
Banques	241,48	281,72	219,23	270,44	282,30	16,9
Créances intérieures	1 227,75	1 351,55	1 457,90	1 459,49	1 650,19	34,4
Créances nettes sur l'Administration Centrale	60,43	145,79	227,83	216,65	352,77	483,7
BCEAO	-92,31	-14,85	33,67	47,44	176,84	-291,6
Banques	152,74	160,64	194,15	169,21	175,93	15,2
Créances sur les autres secteurs	1 167,32	1 205,76	1 230,07	1 242,84	1 297,43	11,1
BCEAO	4,06	4,04	3,92	3,95	3,81	-6,0
Banques	1 163,27	1 201,72	1 226,15	1 238,89	1 293,62	11,2
Passifs à caractère non monétaire (2)	315,20	320,39	335,11	334,67	361,34	14,6
Autres postes nets (3)	9,97	68,27	6,88	29,24	2,44	-75,5
TOTAL DES CONTREPARTIES DE M2 (4)	1 565,83	1 649,40	1 645,14	1 730,76	1 743,78	11,4

Source : BCEAO.

- (1) Dépôts à terme et comptes d'épargne à régime spéciale ouverts auprès des banques, dépôts rémunérés ouverts dans livres de la Banque Centrale
(2) Composés des actions et autres participations dans les institutions de dépôts et de leurs engagements non monétaires envers les autres secteurs.
(3) Composé des ajustements de consolidation et de la balance nette des actifs non classifiés notamment les éléments divers et les actifs non financiers
(4) Total des contreparties = Actifs extérieurs nets + Créances intérieures - Passifs à caractère non monétaire - Autres postes nets

Tableau 2.7 SENEGAL- Situation monétaire intégrée
(Encours en fin de période, en milliards de FCFA, sauf indication contraire)

	3T2021	4T2021	1T2022	2T2022	3T2022	3T22/3T21 (en %)
MONNAIE AU SENS LARGE						
Circulation fiduciaire	1 800,63	1 961,31	1 831,42	2 017,00	2 074,34	15,2
Dépôts transférables	3 247,22	3 319,79	3 714,70	4 051,36	4 015,55	23,7
M1	5 047,85	5 281,11	5 546,12	6 068,36	6 089,88	20,6
Autres dépôts inclus dans la masse monétaire (1)	2 088,23	2 040,07	2 231,05	2 325,22	2 356,03	12,8
MASSE MONETAIRE (M2)	7 136,08	7 321,17	7 777,17	8 393,58	8 445,91	18,4
CONTREPARTIES DE LA MASSE MONETAIRE						
Actifs extérieurs nets	2 268,68	1 995,75	2 289,62	2 513,48	1 791,11	-21,1
BCEAO	1 458,88	1 451,42	1 451,53	1 638,19	930,31	-36,2
Banques	809,79	544,33	838,10	875,30	860,80	6,3
Créances intérieures	6 461,77	6 755,53	7 306,79	7 317,89	8 016,80	24,1
Créances nettes sur l'Administration Centrale	1 599,67	1 812,16	2 032,64	1 879,61	2 225,76	39,1
BCEAO	201,18	323,04	440,07	377,99	651,89	224,0
Banques	1 398,49	1 489,12	1 592,57	1 501,63	1 573,87	12,5
Créances sur les autres secteurs	4 862,10	4 943,37	5 274,15	5 438,27	5 791,04	19,1
BCEAO	4,25	4,18	4,08	4,12	4,02	-5,6
Banques	4 857,85	4 939,19	5 270,07	5 434,16	5 787,02	19,1
Passifs à caractère non monétaire (2)	1 392,26	1 294,48	1 503,74	1 512,53	1 543,92	10,9
Autres postes nets (3)	202,11	135,63	315,50	-74,74	-181,92	-190,0
TOTAL DES CONTREPARTIES DE M2 (4)	7 136,08	7 321,17	7 777,17	8 393,58	8 445,91	18,4

Source : BCEAO.

Tableau 2.8 TOGO- Situation monétaire intégrée
(Encours en fin de période, en milliards de FCFA, sauf indication contraire)

	3T2021	4T2021	1T2022	2T2022	3T2022	3T22/3T21 (en %)
MONNAIE AU SENS LARGE						
Circulation fiduciaire	323,87	319,85	318,26	321,75	291,67	-9,9
Dépôts transférables	929,03	923,35	1 052,49	1 071,72	1 063,34	14,5
M1	1 252,89	1 243,21	1 370,75	1 393,46	1 355,01	8,2
Autres dépôts inclus dans la masse monétaire (1)	985,80	1 013,13	1 044,48	1 094,23	1 104,84	12,1
MASSE MONETAIRE (M2)	2 238,69	2 256,34	2 415,23	2 487,69	2 459,85	9,9
CONTREPARTIES DE LA MASSE MONETAIRE						
Actifs extérieurs nets	1 071,58	1 090,91	1 215,41	1 309,64	1 077,26	0,5
BCEAO	43,48	-28,79	-61,61	-66,22	-422,10	-1070,8
Banques	1 028,10	1 119,70	1 277,02	1 375,85	1 499,36	45,8
Créances intérieures	1 404,27	1 432,40	1 485,30	1 421,55	1 667,74	18,8
Créances nettes sur l'Administration Centrale	-32,53	7,37	65,13	4,55	126,22	-488,0
BCEAO	30,14	68,50	169,09	95,73	252,54	737,9
Banques	-62,67	-61,14	-103,96	-91,19	-126,33	101,6
Créances sur les autres secteurs	1 436,80	1 425,04	1 420,18	1 417,00	1 541,52	7,3
BCEAO	9,82	14,33	14,10	19,46	22,24	126,4
Banques	1 426,98	1 410,71	1 406,07	1 397,54	1 519,28	6,5
Passifs à caractère non monétaire (2)	252,39	287,92	311,85	339,13	344,44	36,5
Autres postes nets (3)	-15,23	-20,95	-26,36	-95,63	-59,29	289,4
TOTAL DES CONTREPARTIES DE M2 (4)	2 238,69	2 256,34	2 415,23	2 487,69	2 459,85	9,9

Source : BCEAO.

- (1) Dépôts à terme et comptes d'épargne à régime spéciale ouverts auprès des banques, dépôts rémunérés ouverts dans livres de la Banque Centrale
(2) Composés des actions et autres participations dans les institutions de dépôts et de leurs engagements non monétaires envers les autres secteurs.
(3) Composé des ajustements de consolidation et de la balance nette des actifs non classifiés notamment les éléments divers et les actifs non financiers
(4) Total des contreparties = Actifs extérieurs nets + Créances intérieures - Passifs à caractère non monétaire - Autres postes nets

Tableau 2.9 UEMOA- Situation monétaire intégrée

(Encours en fin de période, en milliards de FCFA, sauf indication contraire)

	3T2021	4T2021	1T2022	2T2022	3T2022	3T22/3T21 (en %)
MONNAIE AU SENS LARGE						
Circulation fiduciaire	8 477,70	9 431,44	9 622,51	9 815,77	9 302,83	9,7
Dépôts transférables	17 261,17	19 174,89	19 289,68	19 991,40	20 176,37	16,9
M1	25 738,86	28 606,34	28 912,19	29 807,17	29 479,20	14,5
Autres dépôts inclus dans la masse monétaire (1)	12 620,42	12 860,64	13 173,46	13 454,86	13 635,61	8,0
MASSE MONETAIRE (M2)	38 359,28	41 466,98	42 085,65	43 262,03	43 114,81	12,4
CONTREPARTIES DE LA MASSE MONETAIRE						
Actifs extérieurs nets	7 624,39	7 746,55	7 086,43	6 578,88	4 070,42	-46,6
BCEAO	8 822,28	8 878,36	8 185,39	7 756,99	5 463,97	-38,1
Banques	-1 197,89	-1 131,82	-1 098,96	-1 178,11	-1 393,56	16,3
Créances intérieures	39 935,99	43 080,28	44 942,13	46 165,61	48 361,25	21,1
Créances nettes sur l'Administration Centrale	14 514,49	15 651,07	17 037,90	17 708,67	18 734,73	29,1
BCEAO	1 098,29	2 336,03	2 766,42	2 402,77	2 635,13	139,9
Banques	13 416,20	13 315,05	14 271,48	15 305,90	16 099,60	20,0
Créances sur les autres secteurs	25 421,49	27 429,20	27 904,23	28 456,95	29 626,52	16,5
BCEAO	560,91	566,97	576,58	584,21	590,93	5,4
Banques	24 860,58	26 862,24	27 327,66	27 872,74	29 035,59	16,8
Passifs à caractère non monétaire (2)	9 760,08	10 452,08	11 103,97	10 700,46	11 240,44	15,2
Autres postes nets (3)	-558,99	-1 092,23	-1 161,06	-1 217,99	-1 923,59	244,1
TOTAL DES CONTREPARTIES DE M2 (4)	38 359,28	41 466,98	42 085,65	43 262,03	43 114,81	12,4

Source : BCEAO.

(1) Dépôts à terme et comptes d'épargne à régime spéciale ouverts auprès des banques, dépôts rémunérés ouverts dans livres de la Banque Centrale

(2) Composés des actions et autres participations dans les institutions de dépôts et de leurs engagements non monétaires envers les autres secteurs.

(3) Composé des ajustements de consolidation et de la balance nette des actifs non classifiés notamment les éléments divers et les actifs non financiers

(4) Total des contreparties = Actifs extérieurs nets + Créances intérieures - Passifs à caractère non monétaire - Autres postes nets

Graphique 2.1 Evolution de la masse monétaire et des créances intérieures dans l'UEMOA

(Glissements annuels en %)

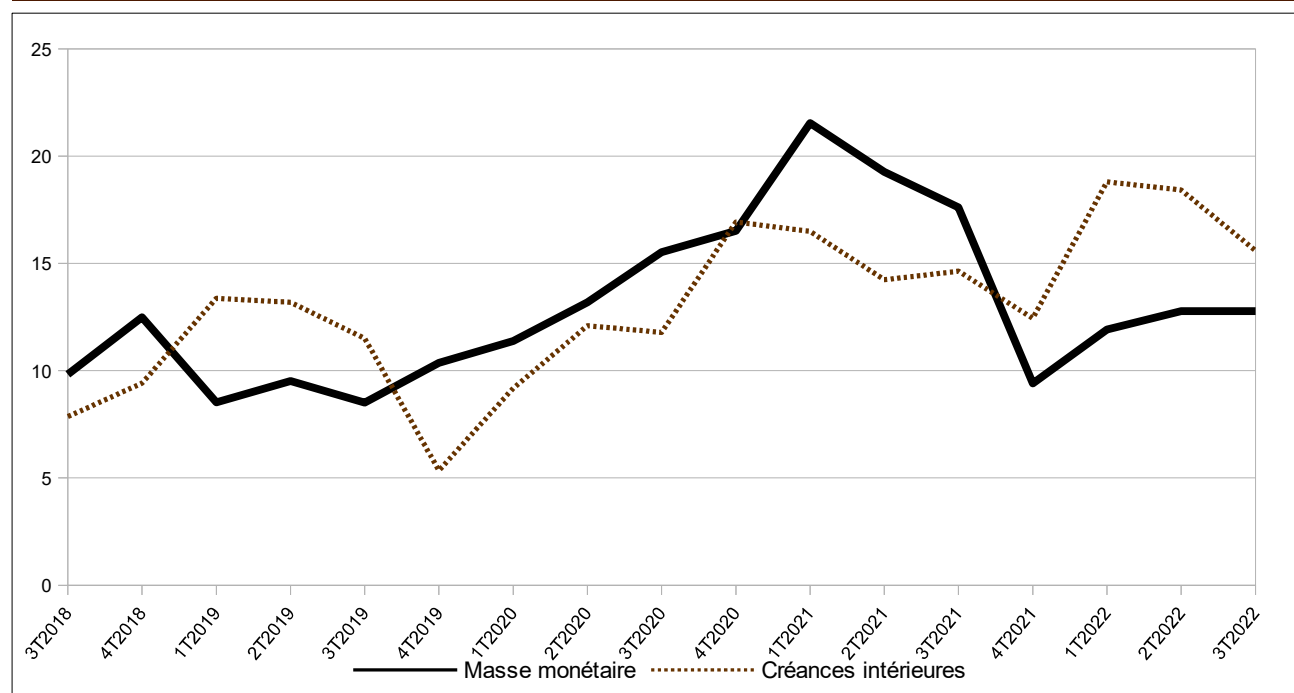

Source : BCEAO.

3. CONDITIONS DE BANQUE

**Tableau 3.1 Taux d'intérêt débiteurs des crédits bancaires
(valeur moyenne sur la période en pourcentage)**

		Bénin	Burkina	Côte d'Ivoire	Guinée-Bissau	Mali	Niger	Sénégal	Togo	UEMOA
2018		7,78	7,44	6,33	9,23	7,86	9,23	5,89	8,16	6,79
2019		7,31	7,27	6,34	8,48	7,69	9,39	5,81	7,69	6,68
2020		7,16	6,86	6,47	8,42	7,85	8,48	5,78	7,58	6,62
2021		6,94	6,75	5,73	8,85	7,54	8,26	5,70	7,44	6,31
2021	T3	7,80	6,73	5,48	8,94	7,53	8,61	5,59	7,74	6,20
	T4	6,97	6,81	5,28	9,36	7,53	8,24	5,72	7,71	6,23
2022	T1	6,78	6,90	5,75	8,15	7,71	8,34	5,52	6,92	6,27
	T2	6,98	7,05	5,83	9,62	7,32	8,68	5,66	7,24	6,35
	T3	7,44	7,22	6,06	8,94	7,42	8,31	5,70	7,40	6,51
<i>Variation par rapport au trimestre précédent (en point de pourcentage)</i>										
2022	T3	0,47	0,17	0,22	-0,68	0,10	-0,37	0,04	0,17	0,16
<i>Variation par rapport au même trimestre de l'année précédente (en point de pourcentage)</i>										
2022	T3	-0,36	0,49	0,58	0,00	-0,11	-0,30	0,11	-0,33	0,31

Source : BCEAO.

**Tableau 3.2 Taux d'intérêt moyens sur les nouveaux dépôts bancaires
(valeur moyenne sur la période en pourcentage)**

		Bénin	Burkina	Côte d'Ivoire	Guinée-Bissau	Mali	Niger	Sénégal	Togo	UEMOA
2018		5,76	5,70	4,98	4,62	4,92	5,70	5,46	5,69	5,41
2019		5,35	5,87	4,82	4,61	5,00	5,82	5,39	5,57	5,34
2020		5,54	5,63	4,61	4,59	4,73	5,66	4,64	5,63	5,10
2021		5,41	5,62	4,71	5,57	4,99	5,51	4,86	5,74	5,12
2021	T3	5,21	5,81	4,63	5,02	5,04	5,88	5,88	5,72	5,51
	T4	5,41	5,64	4,74	4,60	4,87	5,94	5,80	5,62	5,33
2022	T1	5,46	5,80	4,52	4,19	4,87	5,85	5,34	5,61	5,23
	T2	5,16	5,66	4,64	4,16	5,18	6,13	5,04	5,65	5,15
	T3	5,23	5,09	4,83	5,75	5,02	5,93	5,19	5,63	5,14
<i>Variation par rapport au trimestre précédent (en point de pourcentage)</i>										
2022	T3	0,07	-0,57	0,19	1,59	-0,16	-0,20	0,15	-0,03	-0,01
<i>Variation par rapport au même trimestre de l'année précédente (en point de pourcentage)</i>										
2022	T3	0,02	-0,72	0,20	0,73	-0,01	0,05	-0,69	-0,09	-0,37

Source : BCEAO.

**Graphique 3.1 Evolution des conditions de banque dans l'UEMOA
(en pourcentage)**

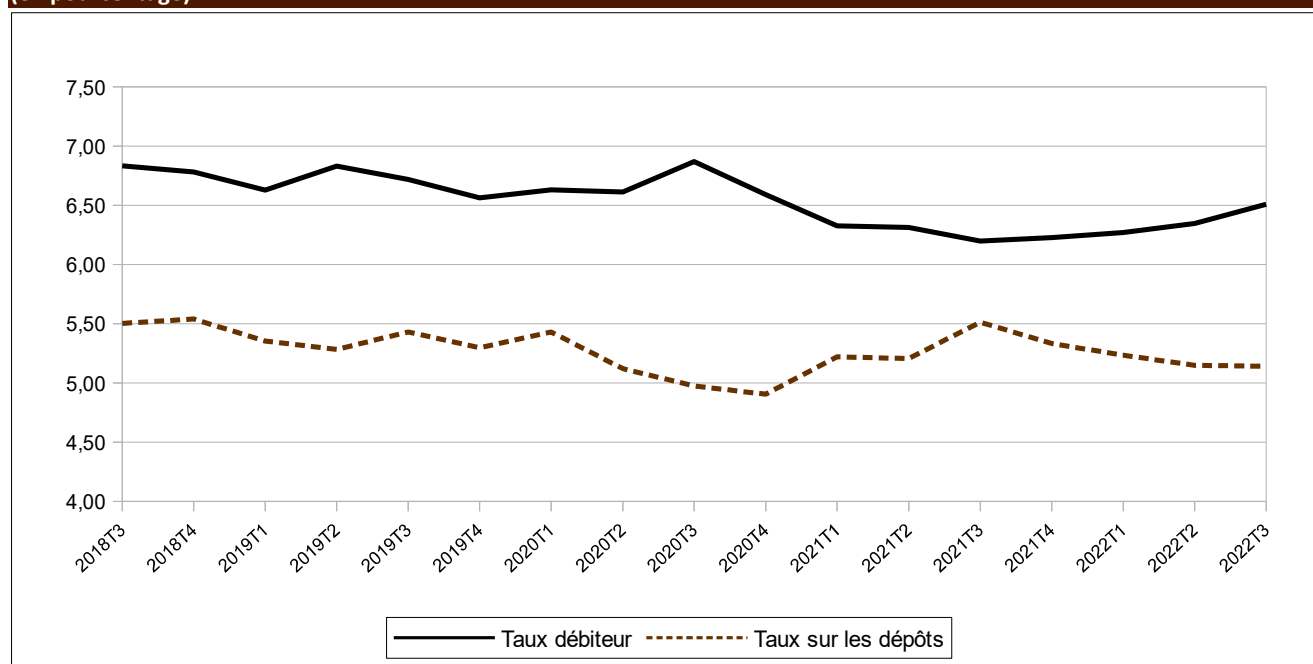

Source : BCEAO

**Tableau 3.3 UEMOA - Taux d'intérêt débiteurs des crédits bancaires par catégorie de clientèle
(valeur moyenne sur la période en pourcentage)**

		Etat et organismes assimilés	Particuliers	Clientèle financière	Sociétés d'Etat et établissements publics à caractère industriel et commercial	Assurances et Caisses de retraite	Entreprises privées du secteur productif
2019		6,00	7,63	7,42	5,36	7,61	6,39
2020		5,90	7,29	7,32	5,42	7,22	6,31
2021		4,82	7,40	6,16	5,38	6,31	6,13
2021	T3	4,55	7,69	6,49	5,83	7,08	5,79
	T4	4,92	7,73	6,08	6,10	6,42	6,06
2022	T1	4,99	8,04	7,05	6,18	4,76	5,90
	T2	4,70	8,06	4,70	5,77	6,40	6,15
	T3	5,63	8,06	2,49	6,06	7,20	6,17
<i>Variation par rapport au trimestre précédent (en point de pourcentage)</i>							
2022	T3	0,92	0,00	-2,21	0,30	0,81	0,02
<i>Variation par rapport au même trimestre de l'année précédente (en point de pourcentage)</i>							
2022	T3	1,08	0,37	-4,01	0,23	0,12	0,38

Source : BCEAO.

**Tableau 3.4 UEMOA - Taux d'intérêt débiteurs des crédits bancaires par objet économique
(valeur moyenne sur la période en pourcentage)**

		Habitation	Exportation	Équipement	Consommation	Trésorerie	Autres
2019		7,37	6,84	7,39	7,66	6,23	7,04
2020		7,15	8,03	7,45	7,22	6,18	6,82
2021		6,85	7,11	6,86	7,10	5,72	6,39
2021	T3	6,53	8,37	6,93	7,05	5,45	6,47
	T4	6,95	6,93	7,00	7,12	5,52	6,23
2022	T1	6,33	7,54	7,07	7,46	5,64	6,50
	T2	6,66	6,56	6,97	7,59	5,74	6,52
	T3	6,34	7,51	6,86	7,47	6,03	6,64
<i>Variation par rapport au trimestre précédent (en point de pourcentage)</i>							
2022	T3	-0,32	0,95	-0,11	-0,11	0,29	0,13
<i>Variation par rapport au même trimestre de l'année précédente (en point de pourcentage)</i>							
2022	T3	-0,19	-0,86	-0,07	0,42	0,59	0,17

Source : BCEAO.

4. FINANCES PUBLIQUES

Tableau 4.1 UEMOA- Tableaux des opérations financières de l'Etat
(valeur en fin de période en milliards de FCFA)

	Recettes et dons		Dépenses					Solde	
	Recettes	Dons	Dépenses et prêt nets	Dépenses courantes	Dépenses en capital	Autres dépenses	prêts nets	Solde global base engagement (y compris dons)	Solde global base caisse (y compris dons)
2018	12 225,7	1 447,0	16 430,8	10 491,8	5 454,9	498,7	-14,5	-2 758,1	-2 923,4
2019	13 919,1	1 583,6	17 565,8	11 580,3	5 281,0	737,9	-33,4	-2 063,1	-2 283,4
2020	14 051,1	1 772,8	21 001,4	13 395,0	6 700,3	873,5	31,4	-5 177,5	-4 976,8
2021	16 155,1	1 459,3	23 059,1	14 493,7	7 506,4	1 022,5	36,5	-5 444,7	-5 300,1
2021									
T1	3 404,3	127,5	4 564,4	3 114,4	1 303,6	142,7	-1,8	-1 032,6	-1 244,9
T2	6 767,4	517,8	9 412,7	6 495,8	2 535,4	387,7	-6,2	-2 127,5	-2 291,6
T3	11 717,2	548,2	15 529,6	10 488,3	4 357,9	690,7	-7,2	-288,9	12 265,4
T4	16 104,5	1 503,2	23 140,6	14 499,4	7 582,0	1 022,5	36,6	-7 036,0	-6 847,4
2022									
T1	3 944,5	92,8	5 560,0	3 639,5	1 616,8	278,0	25,7	-1 522,7	-
T2	8 516,9	623,2	11 360,8	7 496,4	3 414,2	463,4	-13,2	-2 220,7	-

Sources : Services officiels et BCEAO.

Tableau 4.2 BENIN - Tableaux des opérations financières de l'Etat
(valeur en fin de période en milliards de FCFA)

	Recettes et dons		Dépenses					Solde	
	Recettes	Dons	Dépenses et prêt nets	Dépenses courantes	Dépenses en capital	Autres dépenses	prêts nets	Solde global base engagement (y compris dons)	Solde global base caisse (y compris dons)
2018	1 028,5	47,2	1 305,9	857,8	445,6	0,0	2,5	-230,2	-230,6
2019	1 088,0	97,7	1 227,3	900,8	330,4	0,0	-3,9	-41,6	-48,9
2020	1 142,1	154,2	1 719,9	1 095,6	622,4	0,0	1,8	-423,6	-374,9
2021	1 295,7	92,0	1 949,4	1 145,1	802,6	0,0	1,7	-561,7	-546,5
2021									
T1	297,0	0,0	396,9	277,2	119,7	0,0	0,0	-99,9	-104,0
T2	565,9	27,2	741,9	498,4	243,6	0,0	0,0	-148,9	-148,9
T3	925,8	36,7	1 360,8	823,6	535,7	0,0	1,5	-17,6	962,5
T4	1 295,7	92,0	1 949,4	1 145,1	802,6	0,0	1,7	-653,7	-638,5
2022									
T1	336,0	10,8	497,8	279,8	218,8	0,0	-0,8	-151,0	-
T2	720,7	34,9	1 056,1	566,2	492,3	0,0	-2,5	-300,5	-

Sources : Services officiels et BCEAO.

Tableau 4.3 BURKINA - Tableaux des opérations financières de l'Etat
(valeur en fin de période en milliards de FCFA)

	Recettes et dons		Dépenses					Solde	
	Recettes	Dons	Dépenses et prêt nets	Dépenses courantes	Dépenses en capital	Autres dépenses	prêts nets	Solde global base engagement (y compris dons)	Solde global base caisse (y compris dons)
2018	1 530,9	215,1	2 127,6	1 383,4	754,3	0,0	-10,1	-381,7	-456,4
2019	1 747,7	134,3	2 177,4	1 644,5	556,8	0,0	-23,8	-295,5	-298,0
2020	1 659,4	316,0	2 500,0	1 724,3	780,0	0,0	-4,4	-524,6	-532,8
2021	1 928,9	260,2	2 830,1	1 902,0	928,1	0,0	0,0	-641,0	-633,2
2021									
T1	432,3	63,1	612,2	420,0	192,3	0,7	-0,8	-116,8	-210,8
T2	905,5	130,4	1 253,0	908,8	348,8	0,0	-4,5	-217,1	-348,2
T3	1 364,7	150,4	2 093,9	1 488,3	610,7	0,0	-5,1	-43,9	1 515,1
T4	1 928,9	260,2	2 830,1	1 902,0	928,1	0,0	0,0	-901,2	-893,4
2022									
T1	466,5	6,8	551,4	437,9	100,7	0,0	12,8	-78,1	-
T2	1 056,4	105,0	1 359,3	984,3	383,5	0,0	-8,5	-197,9	-

Sources : Services officiels et BCEAO.

Tableau 4.4 COTE D'IVOIRE- Tableaux des opérations financières de l'Etat
(valeur en fin de période en milliards de FCFA)

		Recettes et dons		Dépenses				Solde		
		Recettes	Dons	Dépenses et prêt nets	Dépenses courantes	Dépenses en capital	Autres dépenses	prêts nets	Solde global base engagement (y compris dons)	Solde global base caisse (y compris dons)
2018		4 517,9	246,2	0,0	0,0	0,0	0,0	302,4	-1 190,4	-1 243,5
2019		4 883,5	274,9	0,0	0,0	0,0	0,0	294,8	-1 060,4	-1 071,5
2020		5 095,9	193,3	0,0	0,0	0,0	0,0	392,2	-2 159,1	-2 159,1
2021		5 955,6	184,6	8 102,0	5 439,2	2 203,4	459,5	0,0	-1 961,8	-1 961,8
2021	T1	1 270,9	16,3	1 367,7	1 002,0	365,7	0,0	0,0	-80,5	-80,5
	T2	2 222,3	143,0	3 105,4	1 932,8	878,9	293,7	0,0	-740,1	-740,1
	T3	4 457,3	54,0	5 268,7	3 760,2	1 236,5	272,1	0,0	0,0	4 511,3
	T4	5 955,6	184,6	8 102,0	5 439,2	2 203,4	459,5	0,0	-2 146,4	-2 146,4
2022	T1	1 481,2	4,0	1 751,6	1 276,6	379,3	95,8	0,0	-266,4	-
	T2	3 164,9	108,6	3 753,5	2 687,3	913,6	152,6	0,0	-480,0	-

Sources : Services officiels et BCEAO.

Tableau 4.5 GUINEE-BISSAU- Tableaux des opérations financières de l'Etat
(valeur en fin de période en milliards de FCFA)

		Recettes et dons		Dépenses				Solde		
		Recettes	Dons	Dépenses et prêt nets	Dépenses courantes	Dépenses en capital	Autres dépenses	prêts nets	Solde global base engagement (y compris dons)	Solde global base caisse (y compris dons)
2018		98,3	30,3	166,2	105,5	60,7	0,0	0,0	-37,6	-37,2
2019		105,6	24,5	161,8	123,6	38,2	0,0	0,0	-31,7	-32,3
2020		99,8	33,0	213,8	147,8	66,0	0,0	0,0	-81,1	-94,5
2021		108,2	36,4	219,6	155,0	64,6	0,0	0,0	-75,1	-84,2
2021	T1	18,1	8,9	44,5	32,2	12,3	0,0	0,0	-17,5	-20,2
	T2	51,4	4,6	93,9	74,9	18,2	0,9	0,0	-37,9	-44,0
	T3	83,7	21,8	156,3	116,5	38,6	1,2	0,0	4,2	105,5
	T4	108,2	36,4	219,6	155,0	64,6	0,0	0,0	-111,5	-120,6
2022	T1	26,6	2,2	36,4	31,1	5,2	0,1	0,0	-7,6	-
	T2	65,8	11,1	109,2	85,8	23,4	0,0	0,0	-32,3	-

Sources : Services officiels et BCEAO.

Tableau 4.6 MALI- Tableaux des opérations financières de l'Etat
(valeur en fin de période en milliards de FCFA)

		Recettes et dons		Dépenses				Solde		
		Recettes	Dons	Dépenses et prêt nets	Dépenses courantes	Dépenses en capital	Autres dépenses	prêts nets	Solde global base engagement (y compris dons)	Solde global base caisse (y compris dons)
2018		1 358,8	117,1	1 925,5	1 140,5	614,7	177,3	-6,9	-449,6	-368,1
2019		1 982,0	191,3	2 343,9	1 280,6	658,0	411,1	-5,8	-170,6	-260,6
2020		1 958,8	113,4	2 625,3	1 569,7	613,8	448,8	-7,0	-553,1	-402,0
2021		2 281,2	66,4	2 868,4	1 686,8	642,2	544,5	-5,1	-520,8	-398,9
2021	T1	507,4	10,1	614,1	349,5	123,5	142,0	-1,0	-96,6	-178,4
	T2	986,5	58,3	1 130,3	785,3	260,0	86,7	-1,7	-85,5	-85,5
	T3	1 704,1	17,4	1 778,7	1 095,3	282,3	404,6	-3,6	-150,8	1 721,6
	T4	2 281,2	66,4	2 868,4	1 686,8	642,2	544,5	-5,1	-587,2	-465,3
2022	T1	482,1	7,5	603,8	355,9	69,2	179,9	-1,3	-114,2	-
	T2	1 022,9	10,6	1 253,2	784,8	166,1	304,6	-2,3	-219,8	-

Sources : Services officiels et BCEAO.

Tableau 4.7 NIGER- Tableaux des opérations financières de l'Etat
(valeur en fin de période en milliards de FCFA)

		Recettes et dons		Dépenses					Solde	
		Recettes	Dons	Dépenses et prêt nets	Dépenses courantes	Dépenses en capital	Autres dépenses	prêts nets	Solde global base engagement (y compris dons)	Solde global base caisse (y compris dons)
2018		862,3	428,9	1 505,4	688,0	798,3	19,1	0,0	-214,2	-268,5
2019		848,5	514,0	1 631,8	691,4	908,4	32,0	0,0	-269,3	-272,2
2020		852,4	536,0	1 810,5	779,6	956,2	32,4	41,1	-422,2	-399,2
2021		896,9	605,1	2 006,7	868,8	1 079,3	18,6	40,0	-504,6	-451,8
2021	T1	217,6	13,1	322,5	211,0	106,0	0,0	0,0	-91,8	-125,6
	T2	480,3	82,2	752,9	425,5	320,9	6,5	0,0	-190,4	-217,3
	T3	666,3	147,4	1 049,1	618,3	417,9	12,9	0,0	-43,1	813,7
	T4	896,9	605,1	2 006,6	868,8	1 079,3	18,5	40,0	-1 109,8	-1 056,9
2022	T1	254,8	36,0	393,4	217,1	159,1	2,2	15,0	-102,6	-
	T2	487,9	195,5	879,5	439,0	434,3	6,2	0,0	-196,1	-

Sources : Services officiels et BCEAO.

Tableau 4.8 SENEGAL- Tableaux des opérations financières de l'Etat
(valeur en fin de période en milliards de FCFA)

		Recettes et dons		Dépenses					Solde	
		Recettes	Dons	Dépenses et prêt nets	Dépenses courantes	Dépenses en capital	Autres dépenses	prêts nets	Solde global base engagement (y compris dons)	Solde global base caisse (y compris dons)
2018		2 169,0	256,4	2 902,9	1 870,7	1 032,3	0,0	0,0	-477,5	-477,5
2019		2 564,5	224,6	3 326,2	2 165,9	1 160,2	0,0	0,0	-537,1	-537,1
2020		2 518,2	324,5	3 745,7	2 428,1	1 317,6	0,0	0,0	-902,9	-902,9
2021		2 848,8	130,6	3 943,4	2 537,2	1 406,3	0,0	0,0	-964,1	-964,1
2021	T1	486,9	10,4	1 011,1	639,1	372,0	0,0	0,0	-513,8	-513,8
	T2	1 230,7	48,2	1 895,4	1 525,6	369,8	0,0	0,0	-616,5	-616,5
	T3	1 912,9	70,6	3 060,3	1 979,8	1 080,5	0,0	0,0	0,0	1 983,5
	T4	2 848,8	130,6	3 943,4	2 537,2	1 406,3	0,0	0,0	-1 094,7	-1 094,7
2022	T1	693,0	9,6	1 441,9	815,8	626,0	0,0	0,0	-739,3	-
	T2	1 559,6	84,7	2 415,8	1 555,2	860,6	0,0	0,0	-771,4	-

Sources : Services officiels et BCEAO.

Tableau 4.9 TOGO- Tableaux des opérations financières de l'Etat
(valeur en fin de période en milliards de FCFA)

		Recettes et dons		Dépenses					Solde	
		Recettes	Dons	Dépenses et prêt nets	Dépenses courantes	Dépenses en capital	Autres dépenses	prêts nets	Solde global base engagement (y compris dons)	Solde global base caisse (y compris dons)
2018		660,0	105,9	788,9	587,3	201,7	0,0	0,0	-23,0	-87,8
2019		699,3	122,4	753,6	623,7	129,7	0,0	0,1	68,1	-37,5
2020		724,6	102,5	1 131,3	737,2	394,2	0,0	-0,1	-304,2	-304,6
2021		839,9	84,0	1 139,5	759,7	379,8	0,0	-0,1	-215,6	-259,6
2021	T1	174,1	5,6	195,4	183,3	12,0	0,0	0,1	-15,7	-11,7
	T2	324,7	24,1	439,9	344,6	95,2	0,0	0,0	-91,1	-91,1
	T3	602,4	49,9	761,9	606,3	155,6	0,0	-0,1	-37,7	652,3
	T4	789,3	127,9	1 220,9	765,5	455,5	0,0	0,0	-431,6	652,3
2022	T1	204,2	15,9	283,7	225,2	58,5	0,0	0,0	-63,6	-
	T2	438,7	72,9	534,2	393,7	140,5	0,0	0,0	-22,7	-

Sources : Services officiels et BCEAO.

5. BONS DU TRESOR ET OBLIGATIONS

**Tableau 5.1 Taux des Bons du Trésor et des obligations par appel public à l'épargne
(Taux en pourcentage, variations en points de pourcentage)**

		Bons du Trésor		Obligations par appels public à l'épargne	
		Taux (*)	Variation	Taux (*)	Variation
2021	T3	2,82	-0,46	5,67	-0,17
	T4	2,66	-0,16	5,23	-0,44
2022	T1	2,62	-0,04	5,22	-0,01
	T2	3,12	0,50	5,42	0,20
	T3	2,71	-0,42	5,78	0,37

Source : BCEAO.

(*) : Taux moyen pondéré des titres émis au cours du trimestre, toutes échéances confondues.

**Tableau 5.2 Emission de Bons du Trésor
(Titres émis au cours du trimestre sous revue)**

	Emetteur	Montant (Millions de FCFA)	Durée	Echéance finale	Taux d'intérêt
20 juil. 2022	- Bons du Trésor de Côte d'Ivoire	19 949	3 mois	18/10/22	2,72%
3 août 2022	- Bons du Trésor de Côte d'Ivoire	22 400	3 mois	01/11/22	2,71%
10 août 2022	- Bons du Trésor du Mali (bons)	72 237	12 mois	08/08/23	3,47%
12 août 2022	- Bons du Trésor du Niger (bons)	44 000	12 mois	10/08/23	3,22%
17 août 2022	- Bons du Trésor de Côte d'Ivoire	20 000	3 mois	15/11/22	2,68%
18 août 2022	- Bons du Trésor du Burkina (bons)	22 035	12 mois	16/08/23	3,35%
26 août 2022	- Bons du Trésor du Niger	38 500	3 mois	24/11/22	2,99%
29 août 2022	- Bons du Trésor du Sénégal (bons)	38 500	12 mois	27/08/23	3,11%
6 sept. 2022	- Bons du Trésor de la Guinée	11 000	12 mois	04/09/23	3,43%
7 sept. 2022	- Bons du Trésor de Côte d'Ivoire	25 000	3 mois	06/12/22	2,69%
8 sept. 2022	- Bons du Trésor du Mali (simulés)	6 503	6 mois	08/03/23	3,30%
9 sept. 2022	- Bons du Trésor du Niger (bons)	33 000	12 mois	07/09/23	3,36%
12 sept. 2022	- Bons du Trésor du Sénégal (bons)	38 380	12 mois	10/09/23	3,31%
21 sept. 2022	- Bons du Trésor de Côte d'Ivoire	16 356	3 mois	20/12/22	2,71%
23 sept. 2022	- Bons du Trésor du Niger	22 000	3 mois	22/12/22	3,28%
28 sept. 2022	- Bons du Trésor de Côte d'Ivoire	20 000	3 mois	27/12/22	2,79%
	TOTAL	449 860			

Source : BCEAO.

6. BOURSES DES VALEURS

Tableau 6.1 Indices de la Bourse Régionale des Valeurs Mobilières (BRVM)
(Indices en points : valeur en fin de période)

		BRVM 10		BRVM Composite	
		Niveau	variation en %	Niveau	variation en %
2021	mars	123,4	0,6	140,8	1,5
	avr.	130,2	5,5	150,4	6,8
	mai	130,7	0,4	156,3	4,0
	juin	129,9	-0,7	160,1	2,4
	juil.	136,5	5,1	168,2	5,1
	août	139,0	1,8	176,3	4,8
	sept.	143,1	2,9	184,0	4,4
	oct.	148,4	3,8	194,9	6,0
	nov.	152,3	2,6	198,3	1,7
	déc.	153,5	0,8	202,3	2,0
2022	janv.	155,6	1,4	204,2	1,0
	févr.	171,0	9,9	219,6	7,5
	mars	167,2	-2,2	219,3	-0,1
	avr.	167,7	0,3	219,6	0,1
	mai	164,6	-1,8	201,7	-8,2
	juin	160,3	-2,6	207,7	3,0
	juil.	164,7	2,7	209,9	1,1
	août	164,4	-0,2	206,9	-1,4
	sept.	163,6	-0,5	205,3	-0,7
<i>Variation en fin du trimestre sous revue par rapport au trimestre précédent (en %)</i>					
2022	T3	2,1	-	-5,3	-
<i>Variation en fin du trimestre sous revue par rapport au même trimestre de l'année précédente (en %)</i>					
2022	T3	14,4	-	11,6	-

Source : BRVM.

Graphique 6.1 Indice BRVM 10 et BRVM composite

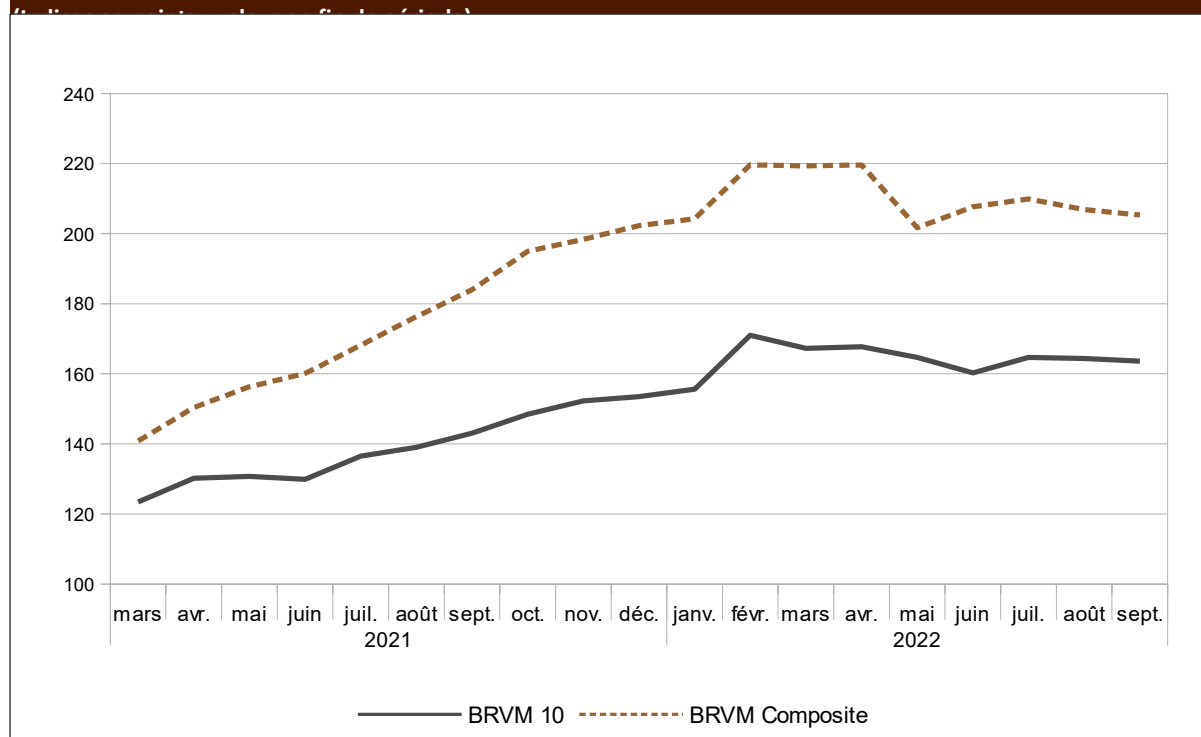

Source : BRVM.

Tableau 6.2 Indices de la Bourse Régionale des Valeurs Mobilières (BRVM)
(Valeur en FCFA, volume en nombre de titres, sauf indications contraires)

		Capitalisation boursière		Volume des transactions	Valeur des transactions
		Niveau en fin de période	variation en %	Total sur la période	Total sur la période
2021	T3	5 536 936 540 726	4,4	21 757 895	93 144 088 313
	T4	6 085 419 908 871	2,0	152 845 411	216 821 010 748
2022	T1	6 602 701 340 784	-0,1	109 102 235	122 890 848 317
	T2	6 250 731 579 192	-1,4	44 955 504	71 604 010 387
	T3	6 180 537 722 408	-0,7	40 755 588	133 392 608 670
2021	mars	4 237 492 087 586	1,5	2 996 549	17 198 415 637
	avr.	4 525 436 064 571	6,8	4 127 506	24 113 875 510
	mai	4 704 079 987 521	3,9	4 742 248	23 433 151 031
	juin	4 817 367 728 741	2,4	7 343 860	43 339 455 602
	juil.	5 060 947 604 931	5,1	6 684 236	21 205 386 369
	août	5 305 951 556 936	4,8	8 307 464	36 353 582 371
	sept.	5 536 936 540 726	4,4	6 766 195	35 585 119 573
	oct.	5 865 633 214 831	5,9	8 634 396	24 252 504 622
	nov.	5 966 415 386 516	1,7	12 117 216	69 144 454 757
	déc.	6 085 419 908 871	2,0	132 093 799	123 424 051 369
2022	janv.	6 148 197 762 697	1,0	38 987 022	13 396 566 941
	févr.	6 611 075 238 390	7,5	27 013 123	54 161 115 451
	mars	6 602 701 340 784	-0,1	43 102 090	55 333 165 925
	avr.	6 609 724 472 154	0,1	13 155 346	20 779 485 838
	mai	6 342 014 925 407	-4,1	15 685 846	21 150 891 688
	juin	6 250 731 579 192	-1,4	16 114 312	29 673 632 861
	juil.	6 317 519 403 648	1,1	12 968 246	32 564 604 408
	août	6 226 562 927 548	-1,4	14 425 319	35 917 982 281
	sept.	6 180 537 722 408	-0,7	13 362 023	64 910 021 981
<i>Variation par rapport au trimestre précédent (en %)</i>					
2022	T3	-1,1		-9,3	86,3
<i>Variation par rapport au même trimestre de l'année précédente (en %)</i>					
2022	T3	11,6		87,3	43,2

Source : BRVM.

Graphique 6.2 Volume et valeur des transactions à la BRVM
(Valeur en FCFA, volume en nombre de titres)

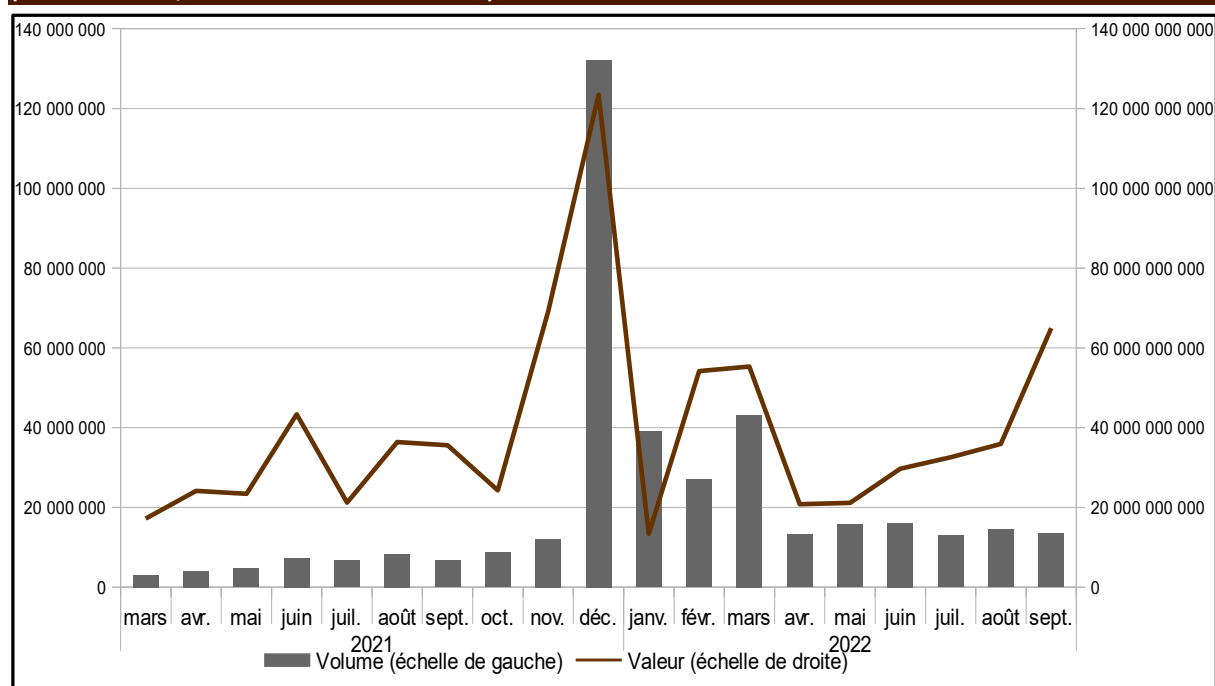

Source : BRVM.

7. INDICATEURS CONJONCTURELS D'ACTIVITES

Tableau 7.1 Indice de la production industrielle (données brutes, base 2013)

		Bénin	Burkina	Côte d'Ivoire	Guinée-Bissau	Mali	Niger	Sénégal	Togo	Union
2016	T3	93,0	72,1	114,2	125,3	71,4	103,1	125,6	101,8	103,6
	T4	94,3	108,1	111,3	127,0	133,3	110,8	129,2	109,0	114,9
2017	T1	108,7	123,3	119,0	131,0	103,6	99,1	133,7	97,2	117,4
	T2	107,6	106,7	122,0	137,8	108,4	106,4	133,0	101,0	117,2
	T3	97,9	76,4	105,9	130,1	102,4	101,2	129,0	102,0	104,6
	T4	103,7	103,2	113,4	126,1	108,0	112,5	139,9	96,2	113,8
2018	T1	114,5	129,1	125,3	126,0	112,6	81,4	144,1	95,6	121,2
	T2	118,3	105,8	120,7	132,0	113,7	93,9	140,6	85,3	117,9
	T3	103,2	96,6	105,3	148,7	118,8	97,9	139,8	92,4	109,7
	T4	104,1	103,1	123,5	147,9	136,1	98,4	136,6	96,7	119,8
2019	T1	135,0	121,1	129,4	147,6	103,1	93,8	162,1	94,7	125,7
	T2	130,2	97,6	140,0	140,8	109,3	105,7	142,0	83,1	125,5
	T3	132,7	95,4	132,2	119,5	113,7	96,3	143,3	93,6	122,0
	T4	127,9	110,3	135,9	121,2	108,9	110,5	143,9	97,4	126,0
2020	T1	138,9	114,2	145,3	123,0	105,5	96,9	152,1	100,8	130,7
	T2	98,5	99,1	134,7	123,6	113,2	93,4	133,3	93,0	119,3
	T3	133,0	109,2	137,6	127,2	104,8	104,4	137,0	105,1	125,5
	T4	124,8	114,0	151,7	130,5	103,3	106,5	147,0	101,8	132,4
2021	T1	140,2	125,7	155,2	133,1	109,4	105,0	156,3	109,9	138,5
	T2	123,6	112,0	151,3	137,3	112,2	102,4	159,0	103,5	134,4
	T3	143,6	109,7	141,0	139,5	116,3	102,3	158,5	107,0	131,9
	T4	127,6	111,6	150,6	140,5	112,3	99,2	162,4	106,0	134,9
2022	T1	168,9	125,8	157,4	142,3	108,3	103,5	172,9	112,1	143,1
	T2	143,4	102,0	161,7	144,2	111,2	106,4	160,9	109,8	139,2
	T3	143,1	107,0	142,6	146,7	111,5	106,9	167,5	107,4	135,0
<i>Variation par rapport au trimestre précédent (en %)</i>										
2022	T3	-0,2	4,9	-11,8	1,7	0,3	0,5	4,1	-2,2	-3,1
<i>Variation par rapport au même trimestre de l'année précédente (glissement annuel en %)</i>										
2022	T3	-0,3	-2,5	1,2	5,1	-4,1	4,5	5,7	0,4	2,3

Source : BCEAO.

Graphique 7.1 Evolution de l'indice de la production industrielle dans l'UEMOA

(Glissements annuels en pourcentage)

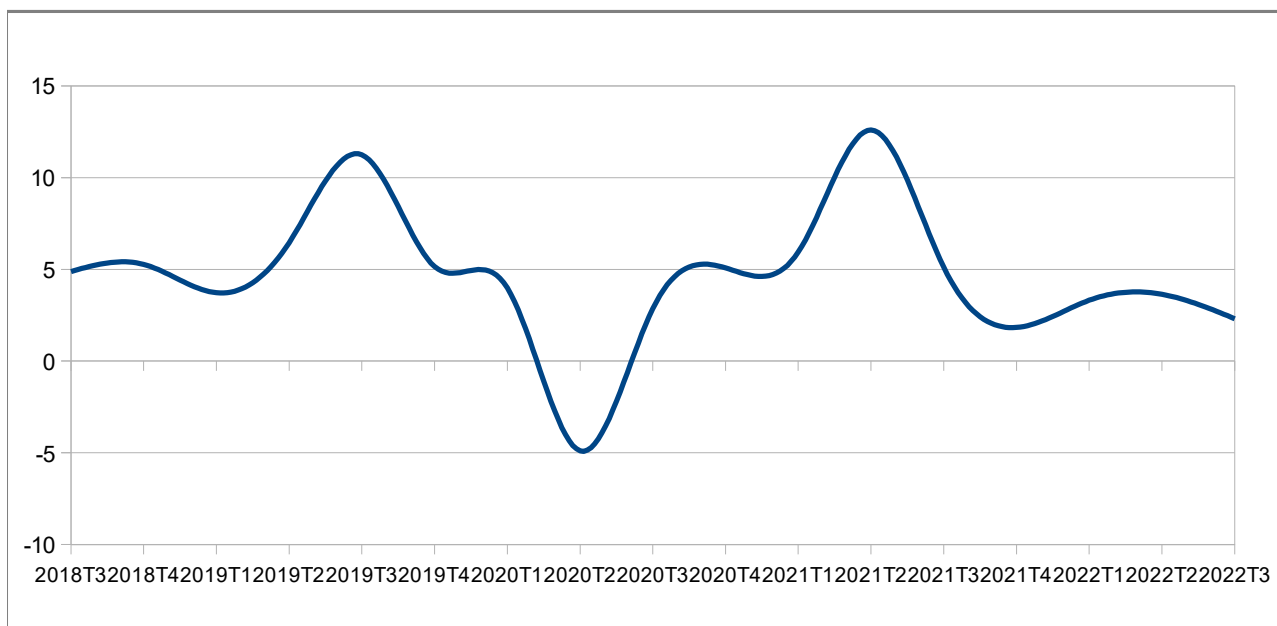

Source : BCEAO.

Tableau 7.2 Indice du chiffre d'affaires du commerce de détail (données brutes, base 2013)

		Bénin	Burkina	Côte d'Ivoire	Guinée-Bissau	Mali	Niger	Sénégal	Togo	Union
2016	T3	98,1	110,3	114,6	469,8	144,5	111,0	94,7	97,9	112,3
	T4	125,8	123,0	126,8	388,9	148,7	107,1	102,9	99,3	121,2
2017	T1	128,9	94,0	121,3	172,9	144,2	100,7	98,8	99,7	112,9
	T2	139,8	123,7	132,9	247,0	151,2	101,9	97,4	104,8	124,8
	T3	106,5	114,7	130,1	257,5	151,2	108,1	99,9	91,7	120,6
	T4	110,2	118,8	139,1	271,0	173,6	116,5	104,7	105,3	132,1
2018	T1	101,8	111,5	135,8	269,9	156,9	110,3	99,8	110,0	125,2
	T2	138,3	111,6	139,9	268,4	163,6	111,9	101,7	110,7	130,9
	T3	114,1	106,1	143,7	228,4	162,7	108,7	116,5	109,2	131,1
	T4	147,1	113,5	149,3	227,7	172,2	113,2	120,3	114,5	139,4
2019	T1	112,2	121,1	143,0	238,5	162,4	113,1	117,4	103,2	132,5
	T2	127,5	108,7	151,6	239,5	168,1	115,1	118,3	107,8	136,7
	T3	109,0	110,9	146,2	239,7	168,2	116,8	112,8	107,7	132,6
	T4	99,5	121,6	151,9	246,3	174,3	120,2	120,2	113,3	137,8
2020	T1	100,1	118,5	148,9	250,7	145,8	119,9	121,5	118,0	133,5
	T2	78,7	106,0	132,1	260,9	135,0	103,3	94,6	97,1	115,8
	T3	102,1	110,4	141,5	270,0	139,9	120,5	103,4	110,2	126,2
	T4	92,7	120,0	150,0	276,6	147,5	127,2	118,9	112,5	133,5
2021	T1	98,2	125,1	158,9	283,1	149,4	121,2	111,5	118,5	137,3
	T2	92,5	122,2	159,0	285,3	164,9	128,8	124,1	115,5	140,5
	T3	106,0	122,0	153,4	294,1	165,8	130,8	134,0	120,0	143,4
	T4	106,4	132,6	168,5	297,8	166,0	133,0	137,0	118,5	151,0
2022	T1	104,9	127,3	175,0	302,3	162,5	137,7	131,0	124,8	150,4
	T2	104,7	125,9	177,4	308,1	183,5	144,0	154,9	146,3	159,5
	T3	114,0	128,6	172,6	312,8	222,7	170,0	160,8	155,5	166,2
<i>Variation par rapport au trimestre précédent (en %)</i>										
2022	T3	8,9	2,1	-2,7	1,5	21,3	18,1	3,8	6,3	4,2
<i>Variation par rapport au même trimestre de l'année précédente (glissement annuel en %)</i>										
2022	T3	7,6	5,4	12,5	6,4	34,3	30,0	20,0	29,5	15,9

Source : BCEAO.

Graphique 7.2 Evolution de l'indice du chiffre d'affaires du commerce de détail dans l'UEMOA

(Glissements annuels en pourcentage)

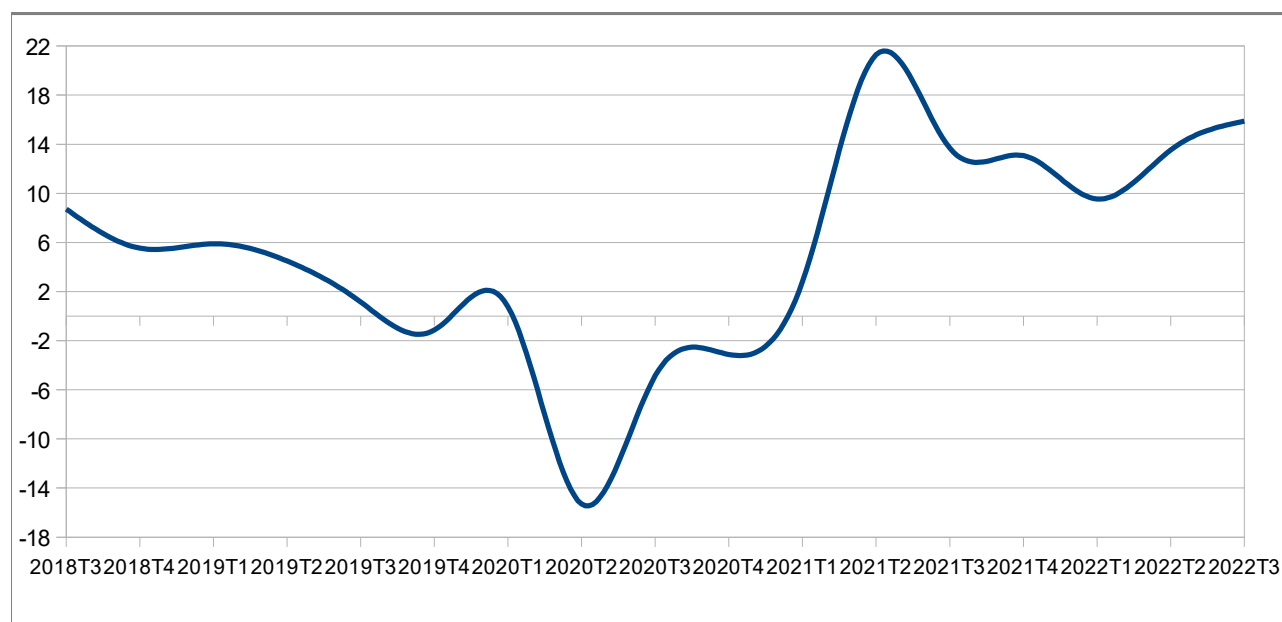

Source : BCEAO.

Tableau 7.3 Taux d'utilisation de la capacité de production des entreprises (%)

		Bénin	Burkina	Côte d'Ivoire	Guinée-Bissau	Mali	Niger	Sénégal	Togo	Union
2016	T3	67,2	48,3	68,6	53,0	58,0	50,5	57,5	56,7	57,5
	T4	65,6	52,8	61,4	48,6	60,7	52,0	64,4	56,8	57,8
2017	T1	71,7	79,3	77,6	52,0	53,2	58,2	66,0	60,5	64,8
	T2	58,5	81,0	74,9	46,4	56,9	57,3	65,2	68,1	63,5
	T3	50,3	81,1	69,0	46,4	69,2	55,5	69,6	63,2	63,0
	T4	63,4	76,0	76,1	46,4	57,0	51,2	69,0	60,9	62,50
2018	T1	57,9	72,4	75,2	46,4	83,8	60,0	71,8	68,2	66,96
	T2	57,0	70,4	73,9	48,2	73,3	50,4	70,8	68,6	64,06
	T3	62,3	58,2	63,5	61,1	77,4	52,9	72,7	60,0	63,50
	T4	57,5	31,7	71,5	61,1	75,6	48,8	58,2	64,4	58,58
2019	T1	60,4	72,1	69,4	90,0	86,9	44,8	88,4	76,1	73,50
	T2	60,4	100,5	69,5	90,0	78,1	54,2	91,5	68,1	76,55
	T3	76,3	51,1	67,5	90,0	77,0	50,3	89,0	64,9	70,76
	T4	56,3	32,9	72,3	90,0	80,5	62,6	76,9	67,9	67,43
2020	T1	62,0	70,1	75,3	80,0	70,4	52,0	79,5	70,0	69,91
	T2	66,3	74,0	63,8	70,3	83,4	73,2	67,0	70,4	71,05
	T3	71,3	53,2	68,5	69,2	85,6	71,7	68,2	73,6	70,17
	T4	81,6	66,7	76,2	67,9	75,0	66,5	84,4	76,6	74,34
2021	T1	78,5	61,6	77,1	67,9	72,6	77,4	76,3	74,7	73,26
	T2	82,3	72,4	75,8	67,9	74,7	60,8	75,7	76,5	73,26
	T3	67,4	69,9	71,9	67,9	75,8	83,4	87,0	80,2	75,42
	T4	74,4	74,2	75,8	67,9	66,0	78,1	81,7	77,6	74,45
2022	T1	87,4	73,6	98,4	67,9	71,4	58,5	60,1	83,7	75,13
	T2	67,7	68,2	74,0	67,9	76,2	62,2	77,0	76,5	71,2
	T3	52,0	71,7	74,8	67,9	75,6	68,5	76,1	77,0	70,44
<i>Variation par rapport au trimestre précédent (en %)</i>										
2022	T3	-23,1	5,0	1,0	0,0	-0,8	10,1	-1,2	0,6	-1,1
<i>Variation par rapport au même trimestre de l'année précédente (glissement annuel en %)</i>										
2022	T3	-22,7	2,5	4,1	0,0	-0,3	-17,8	-12,5	-4,0	-6,6

Source : BCEAO

Graphique 7.3 Evolution du taux d'utilisation de la capacité de production dans l'UEMOA

(Niveaux des taux en pourcentage)

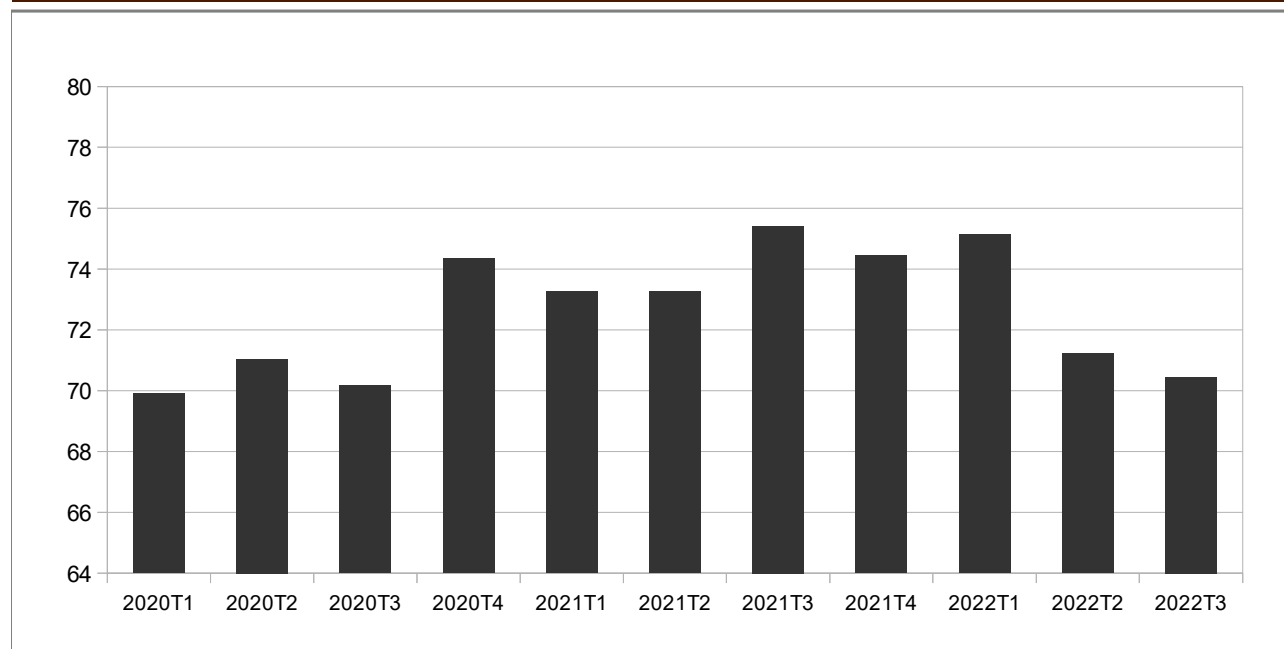

Source : BCEAO.

8. PRODUCTION

Tableau 8.1 Production céréalière brute dans les pays de l'UEMOA
(Milliers de tonnes)

	Bénin	Burkina	Côte d'Ivoire	Guinée-Bissau	Mali	Niger	Sénégal	Togo	UEMOA
2018/2019	2 119,0	5 182,2	3 206,7	222,5	10 132,5	6 064,5	2 965,0	1 339,0	31 231,4
2019/2020	1 814,1	4 565,4	3 196,4	225,9	8 850,5	5 862,3	2 125,4	1 266,9	27 906,9
2020/2021	2 179,2	5 206,0	2 816,1	256,8	10 397,9	5 600,7	3 638,4	1 350,6	31 445,8
2021/2022	2 314,0	4 681,4	2 950,2	281,1	8 793,1	3 509,9	3 489,2	1 404,9	27 423,9
2022/2023	2 337,1	4 915,4	3 038,7	300,8	10 288,0	5 791,3	3 663,7	1 433,0	31 768,1
<i>Variation de la production au cours de la campagne 2020/2021 par rapport à 2019/2020 (en pourcentage)</i>									
	1,0	5,0	3,0	7,0	17,0	65,0	5,0	2,0	15,8

Source :CILSS.

Graphique 8.1 Evolution de la production céréalière brute dans l'UEMOA
(Variations en pourcentage)

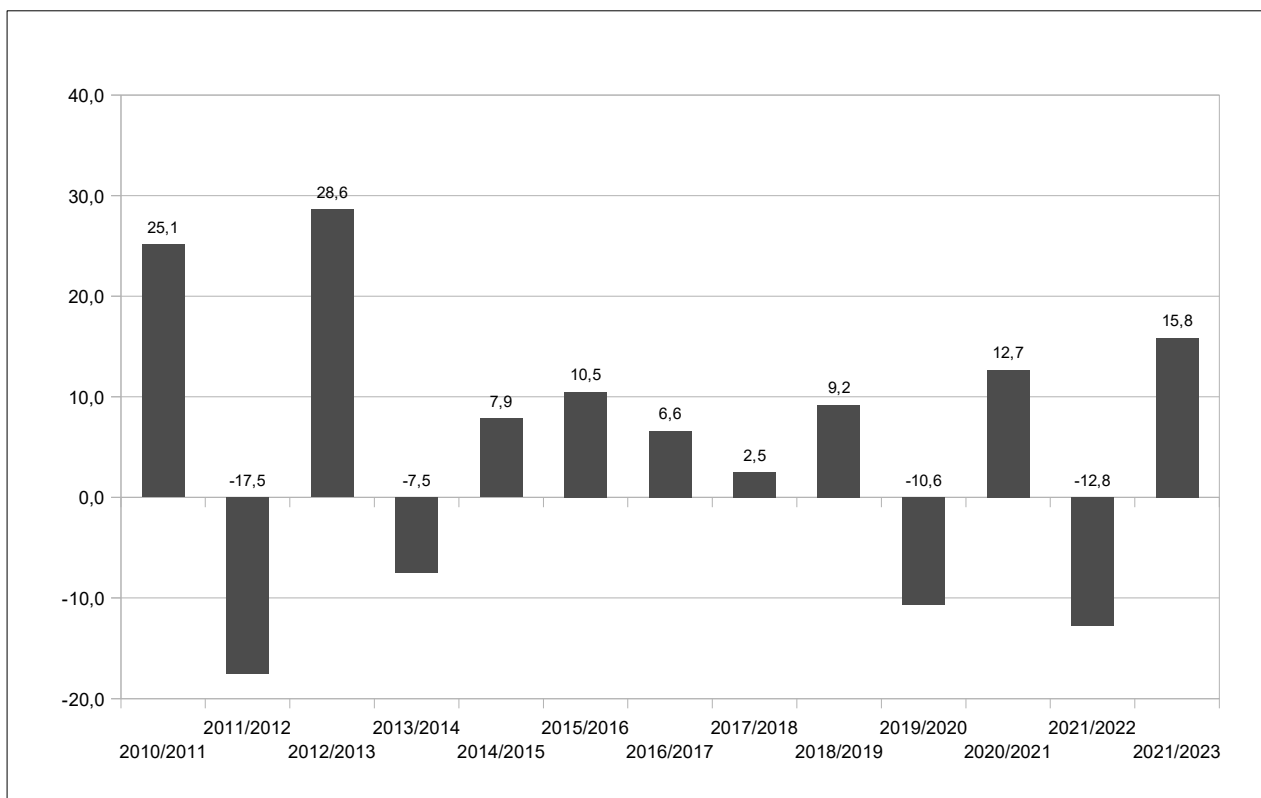

Source :CILSS.

**Tableau 8.2 Produit Intérieur Brut nominal aux prix du marché
(Milliards de FCFA)**

	Bénin	Burkina	Côte d'Ivoire	Guinée-Bissau	Mali	Niger	Sénégal	Togo	UEMOA
2011	5 039,2	5 692,8	16 742,0	545,3	6 123,9	4 058,4	8 395,0	2 555,3	49 151,9
2012	5 688,3	6 413,1	18 905,7	535,8	6 352,4	4 679,8	9 016,9	2 763,9	54 355,8
2013	6 182,6	6 640,1	21 349,9	548,1	6 540,6	5 013,2	9 343,9	2 974,1	58 592,5
2014	6 559,3	6 884,5	24 136,0	560,5	7 092,8	5 377,8	9 775,0	3 156,7	63 542,8
2015	6 732,8	6 995,3	27 086,2	681,3	7 747,7	5 725,2	10 508,7	3 402,7	68 879,8
2016	7 005,2	7 605,1	28 423,9	737,8	8 311,9	6 162,4	11 283,4	3 607,8	73 137,6
2017	7 375,3	8 191,3	29 955,0	853,6	8 922,2	6 494,7	12 191,8	3 708,9	77 692,8
2018	7 922,0	8 920,4	32 222,3	854,5	9 482,0	7 114,5	12 840,1	3 904,4	83 260,1
2019	8 432,2	9 369,2	34 298,9	884,8	10 124,7	7 567,9	13 712,7	4 097,1	88 487,5
2020 (*)	9 008,8	10 310,0	35 311,4	910,6	10 052,8	7 911,0	14 101,0	4 253,2	91 858,8
2021 (*)	9 809,7	11 275,8	39 190,4	997,5	10 614,2	8 270,8	15 319,1	4 621,5	100 099,0

Sources : INS, BCEAO.

(*) Données provisoires

**Tableau 8.3 Taux d'investissement
(En pourcentage)**

	Bénin	Burkina	Côte d'Ivoire	Guinée-Bissau	Mali	Niger	Sénégal	Togo	UEMOA
2011	16,5	22,1	10,6	15,7	19,7	31,1	21,0	19,9	17,7
2012	15,3	24,7	15,6	19,4	17,2	30,6	24,6	17,7	19,8
2013	18,9	23,7	20,7	19,2	19,3	29,5	24,1	22,1	22,0
2014	18,7	19,3	22,9	18,6	20,2	30,6	25,9	22,4	22,8
2015	20,7	19,4	23,5	15,0	20,8	32,4	25,8	25,2	23,6
2016	20,3	20,8	21,7	16,6	24,0	27,5	25,4	20,1	22,7
2017	24,0	22,1	20,1	17,5	21,6	26,0	29,8	16,8	22,7
2018	26,4	22,7	21,2	18,0	20,5	29,0	32,6	19,1	24,1
2019	25,6	21,9	20,1	25,3	22,5	30,6	32,0	18,6	23,8
2020 (*)	25,6	18,4	22,1	25,7	17,3	28,5	35,2	21,4	24,1
2021 (*)	28,9	17,9	21,7	20,8	20,8	27,6	37,6	19,9	24,7

Sources : INS, BCEAO.

(*) Données provisoires

**Tableau 8.4 Taux d'épargne intérieure
(En pourcentage)**

	Bénin	Burkina	Côte d'Ivoire	Guinée-Bissau	Mali	Niger	Sénégal	Togo	UEMOA
2011	10,4	16,3	22,4	10,8	11,6	11,1	6,0	5,0	14,4
2012	8,9	20,0	18,7	9,7	13,8	17,4	7,6	7,7	14,6
2013	12,0	11,8	22,8	12,1	4,4	17,0	8,1	7,9	14,7
2014	10,2	11,2	26,4	8,2	4,6	16,8	11,1	9,5	16,5
2015	13,6	10,8	26,0	10,7	5,2	15,5	13,1	9,2	17,1
2016	12,0	14,6	24,0	12,1	7,1	15,1	14,4	6,6	16,7
2017	15,3	15,7	22,1	12,6	7,3	12,6	16,0	9,0	16,6
2018	20,6	18,6	21,4	13,5	9,4	14,0	16,8	10,2	17,7
2019	20,6	18,4	21,6	11,4	10,3	15,1	17,7	10,1	18,1
2020 (*)	22,9	19,8	23,1	12,6	10,8	12,5	16,5	12,3	18,8
2021 (*)	24,4	20,7	21,8	10,7	10,6	10,5	16,7	10,9	18,4

Sources : INS, BCEAO.

(*) Données provisoires

Tableau 8.5 Poids des différents secteurs dans le Produit Intérieur Brut nominal aux prix du marché (en pourcentage)

		Bénin	Burkina	Côte d'Ivoire	Guinée-Bissau	Mali	Niger	Sénégal	Togo	UEMOA
2019	Primaire	26,9	20,2	20,7	33,0	36,8	36,9	14,9	19,5	23,6
	Secondaire	16,3	25,6	21,2	12,6	21,4	20,5	23,6	19,3	21,4
	Tertiaire	56,8	54,2	58,1	54,4	41,8	42,5	61,5	61,1	55,0
	Total	100,0	100,0	100,0	100,0	100,0	100,0	100,0	100,0	100,0
2020 (*)	Primaire	27,1	21,7	21,4	33,1	35,7	38,4	16,2	18,9	24,2
	Secondaire	16,3	28,4	20,9	11,9	21,7	20,2	23,2	20,3	21,5
	Tertiaire	56,6	49,9	57,8	55,0	42,7	41,4	60,6	60,8	54,2
	Total	100,0	100,0	100,0	100,0	100,0	100,0	100,0	100,0	100,0
2021 (*)	Primaire	28,5	20,5	20,1	34,4	35,2	36,5	15,3	18,5	23,2
	Secondaire	16,5	27,4	21,3	12,7	21,1	20,8	24,7	20,3	21,8
	Tertiaire	55,0	52,2	58,6	52,8	43,7	42,7	60,0	61,1	54,9
	Total	100,0	100,0	100,0	100,0	100,0	100,0	100,0	100,0	100,0

Sources : INS, BCEAO. (*) Données provisoires

Tableau 8.6 Taux de croissance réelle du PIB (Glissements annuels en pourcentage)

		Bénin	Burkina	Côte d'Ivoire	Guinée-Bissau	Mali	Niger	Sénégal	Togo	UEMOA
2019		6,9	5,8	6,2	4,5	4,8	5,9	4,6	4,9	5,7
2020		3,8	1,9	2,0	1,5	-1,2	3,6	1,3	2,0	1,8
2021 (*)		7,2	6,9	7,4	6,4	3,1	1,4	6,1	6,0	6,1
2021	T3	7,7	8,1	6,8	7,6	4,0	0,7	7,3	6,5	6,2
	T4	6,8	7,7	6,3	5,2	3,9	0,5	6,3	6,2	5,7
2022	T1	5,8	5,6	6,3	4,5	3,5	4,1	5,8	5,5	5,6
	T2	6,0	5,4	6,4	4,6	3,6	4,8	5,7	5,6	5,7
	T3	6,1	4,9	6,4	4,8	3,8	5,7	5,7	5,8	5,7

Sources : INS, BCEAO. (*) Données provisoires

Graphique 8.2 Evolution du PIB réel dans l'UEMOA (Glissements annuels en pourcentage)

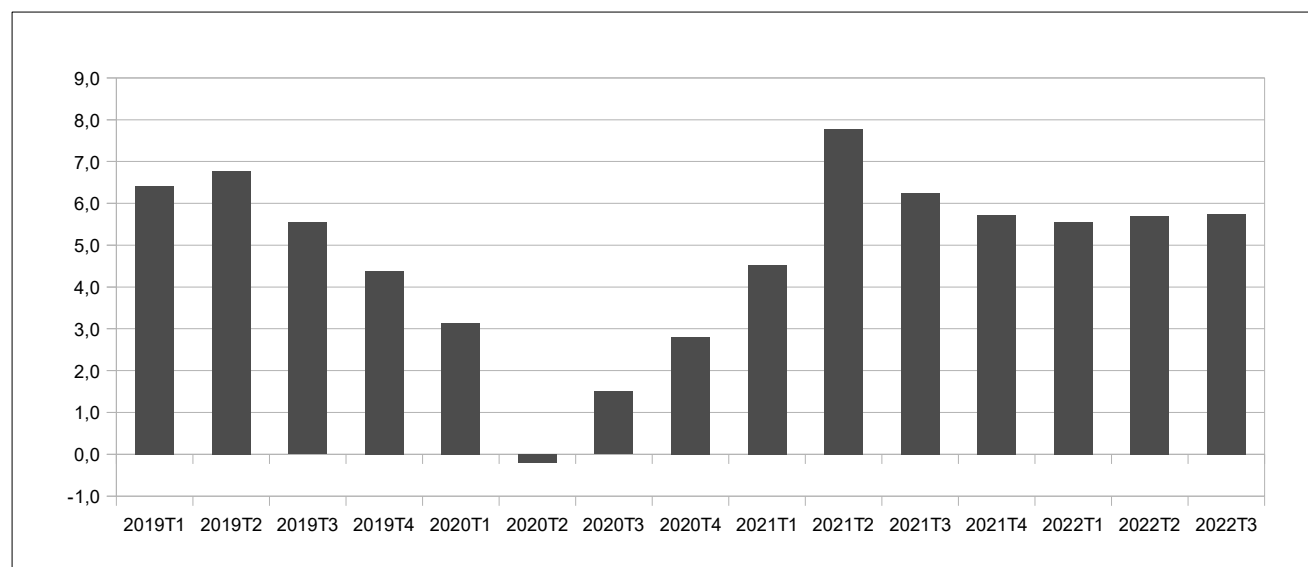

Source : BCEAO.

9. ENVIRONNEMENT INTERNATIONAL

Tableau 9.1 Taux de change effectif réel
(valeur moyenne sur la période : indice base 100 en 2013)

	Bénin	Burkina	Côte d'Ivoire	Guinée-Bissau	Mali	Niger	Sénégal	Togo	UEMOA
2018	94,8	98,6	97,4	90,9	98,6	96,3	94,4	98,1	96,5
2019	88,0	92,5	93,3	88,2	93,6	90,7	91,2	95,9	91,1
2020	90,7	93,7	95,1	89,6	96,2	93,0	93,3	97,4	93,3
2021	94,2	96,6	100,4	92,4	97,2	96,9	98,4	102,7	98,1
2021 T3	95,3	97,1	101,3	93,1	96,6	97,2	97,2	104,2	98,4
T4	94,1	97,0	99,8	93,0	96,3	98,0	99,1	103,7	98,1
2022 T1	91,3	97,0	98,1	91,1	98,2	93,9	97,5	100,8	96,5
T2	88,6	98,1	97,3	91,0	97,7	94,9	96,6	103,8	96,1
T3	83,2	102,7	93,7	89,6	96,6	92,3	94,1	101,5	93,8
<i>Variation par rapport au trimestre précédent (en %)</i>									
2022 T3	-6,1	4,7	-3,7	-1,5	-1,0	-2,8	-2,6	-2,2	-2,4
<i>Variation par rapport au même trimestre de l'année précédente (en %)</i>									
2022 T3	-12,7	5,8	-7,5	-3,7	0,1	-5,1	-3,2	-2,6	-4,7

Source : BCEAO.

Tableau 9.2 Taux de change effectif Nominal
(valeur moyenne sur la période : indice base 100 en 2013)

	Bénin	Burkina	Côte d'Ivoire	Guinée-Bissau	Mali	Niger	Sénégal	Togo	UEMOA
2018	117,2	102,4	115,8	102,4	107,3	106,1	107,6	108,9	112,7
2019	114,6	101,0	114,3	101,6	107,4	104,9	106,0	108,1	111,1
2020	120,0	102,0	118,6	105,5	112,7	107,4	109,0	110,8	115,4
2021	129,4	104,5	126,4	109,5	113,6	111,6	116,9	115,9	122,4
2021 T3	130,1	104,8	126,8	110,2	112,7	112,1	117,5	116,3	122,7
T4	130,2	104,0	126,7	108,9	112,4	111,4	117,0	115,7	122,3
2022 T1	128,4	102,8	125,4	107,8	112,3	110,0	116,4	114,6	121,1
T2	127,5	102,1	125,2	107,6	111,4	109,5	116,6	115,1	120,7
T3	124,7	101,2	123,5	106,1	109,6	108,4	114,8	113,6	118,8
<i>Variation par rapport au trimestre précédent (en %)</i>									
2022 T3	-2,1	-0,8	-1,4	-1,3	-1,6	-1,0	-1,5	-1,3	-1,6
<i>Variation par rapport au même trimestre de l'année précédente (en %)</i>									
2022 T3	-4,1	-3,4	-2,6	-3,7	-2,8	-3,3	-2,2	-2,4	-3,2

Source : BCEAO.

Graphique 9.1 Evolution du taux de change effectif réel dans l'UEMOA
(Glissements annuels en pourcentage)

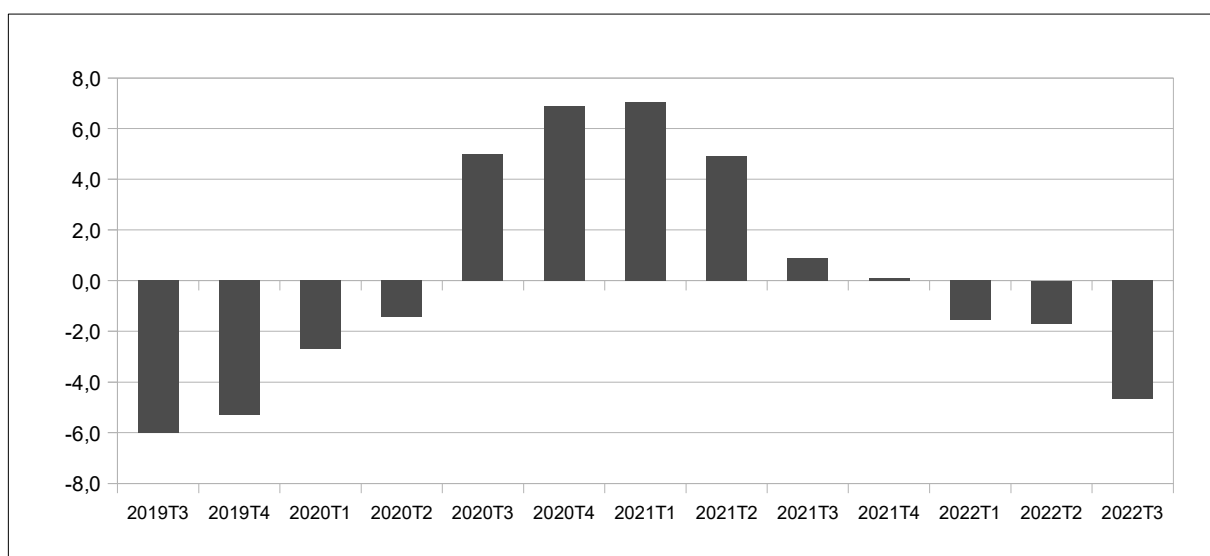

Source : BCEAO.

Tableau 9.3 Taux de change bilatéraux
(valeur moyenne sur la période : unités de FCFA pour une unité de monnaie étrangère)

		Dollar US	Yen japonais	Renminbi chinois	Livre Sterling	Naira nigérian	Cédi ghanéen	Dalasi gambien	Franc guinéen
2018		555,7000	5,0312	84,0439	741,4487	1,5397	118,4737	11,5567	0,0613
2019		585,9661	5,3766	84,8295	748,0497	1,6372	109,9900	11,6991	0,0634
2020		575,2198	5,3892	83,3243	738,6050	1,5339	101,4301	11,1841	0,0600
2021		555,4850	5,0344	86,2992	764,2951	1,3975	95,5100	10,7960	0,0577
	T4	548,5820	5,2624	82,8316	728,1874	1,4571	95,0637	10,6250	0,0560
2021	T1	547,0436	5,1013	84,3760	755,1845	1,4433	94,5289	10,5786	0,0536
	T2	544,1710	4,9592	84,6088	760,7568	1,3927	94,9244	10,8316	0,0585
	T3	557,4820	5,0457	86,2646	765,5164	1,3578	95,5573	10,9104	0,0581
	T4	573,2433	5,0313	89,9475	775,7228	1,3963	97,0296	10,8635	0,0607
2022	T1	588,2043	5,0063	92,8093	783,1180	1,4061	91,1140	11,1315	0,0662
	T2	622,0558	4,7325	93,5150	772,1748	1,4818	91,8449	11,2860	0,0709
	T3	629,4130	4,7077	93,9298	768,9544	1,5138	92,6349	11,4337	0,0728
2021	sept.	566,5057	5,0587	87,6397	762,2975	1,3587	95,0788	10,8740	0,0573
	oct.	563,2950	4,9461	88,0621	776,3724	1,3781	96,1865	10,5523	0,0586
	nov.	577,2745	5,1167	90,6081	770,1738	1,3989	97,2923	10,9756	0,0609
	déc.	579,1603	5,0311	91,1723	780,6224	1,4117	97,6100	11,0625	0,0626
2022	janv.	587,9858	5,0932	92,4365	788,8839	1,3981	96,4010	11,1376	0,0641
	févr.	585,7282	5,0727	92,8197	785,1071	1,3903	92,2110	11,1168	0,0646
	mars	590,8990	4,8528	93,1717	775,3629	1,4300	84,7300	11,1400	0,0700
	avr.	622,3501	4,7877	94,4625	781,7388	1,4561	85,0439	11,1829	0,0691
	mai	612,3000	4,7755	91,8682	770,4451	1,4953	104,2031	11,3237	0,0719
	juin	631,5173	4,6344	94,2142	764,3405	1,4939	86,2878	11,3513	0,0717
	juil.	644,4218	4,7134	95,7071	772,0774	1,5522	87,4138	11,6263	0,0746
	août	647,6669	4,7933	95,2263	776,2805	1,5415	80,7255	11,7751	0,0753
sept.	662,3152	4,6334	94,3714	750,0080	1,5439	76,2918	11,3787	0,0769	
<i>Variation par rapport au trimestre précédent (en %)</i>									
2022	T3	1,2	-0,5	0,4	-0,4	2,2	0,9	1,3	2,6
<i>Variation par rapport au même trimestre de l'année précédente (en %)</i>									
2022	T3	12,9	-6,7	8,9	0,4	11,5	-3,1	4,8	25,3

Sources : AMAO, Banque de France, BCEAO

**Graphique 9.2 Taux de change bilatéraux
(valeur moyenne sur la période : unités de FCFA pour une unité de monnaie étrangère)**

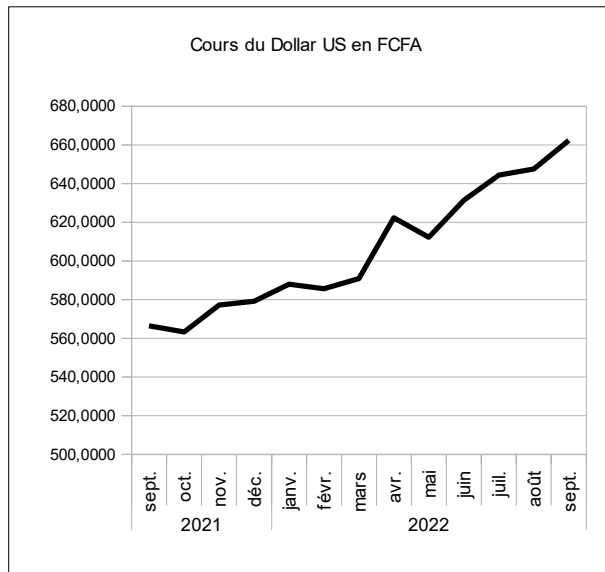

source : BCEAO.

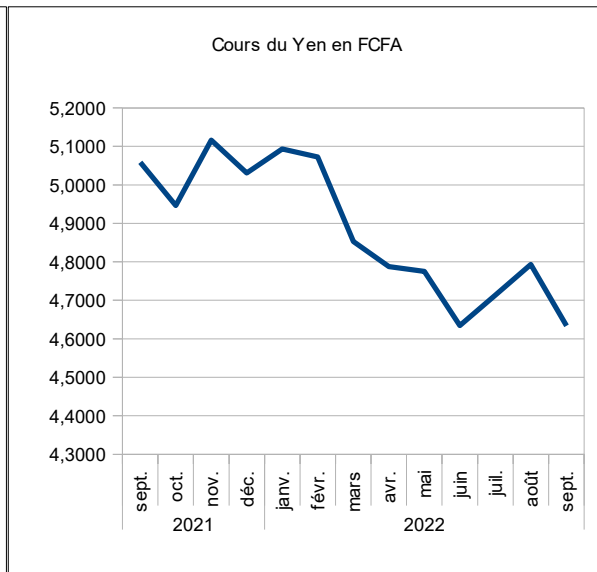

source : BCEAO.

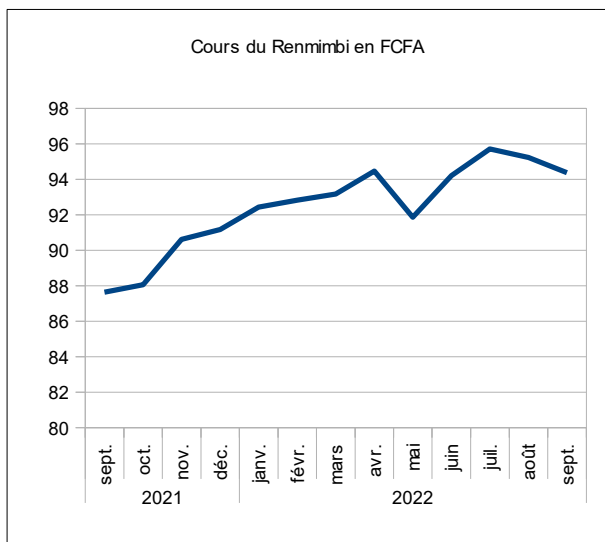

source : BCEAO.

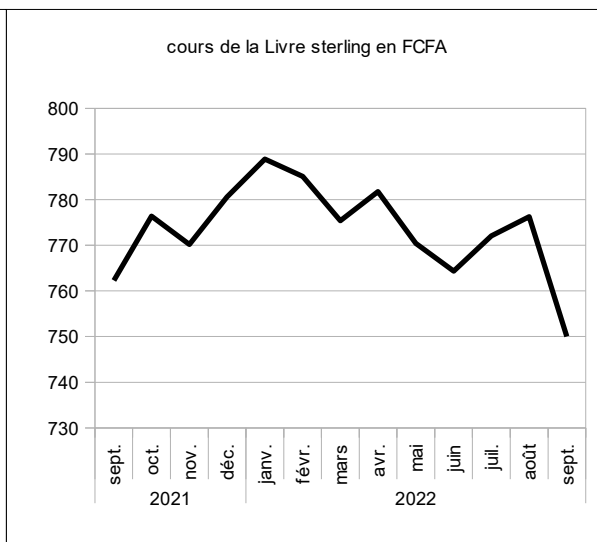

source : BCEAO.

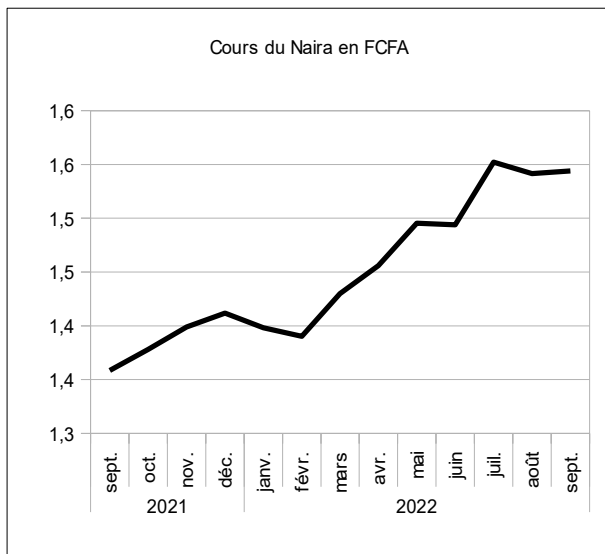

source : BCEAO.

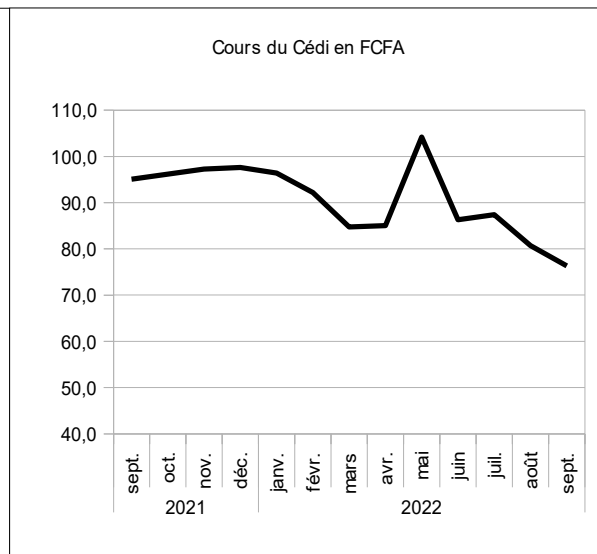

source : BCEAO.

**Tableau 9.4-1 Cours mondiaux des matières premières exportées et importées dans l'Union
(valeur moyenne sur la période)**

		Café robusta (010)(OIC) cents/livre	Cacao (004) (OICC) cents/livre	Coton (003) (N Y 2è) cents/livre	huile palmiste \$/tm	Caoutchouc (008) (IRA) eurocents	Pétrole (N.Y.) \$/baril	Or brut \$/l'once	Noix de cajou \$/tm	Blé cbot (cents/boiss eau)	Riz cbot (cents/livre)
2018		84,0245	104,0164	82,2473	924,3436	123,0513	64,5176	1 269,0386	1 624,0906	497,1665	11,5323
2019		72,1338	106,2131	68,2453	666,9575	133,2957	57,1552	1 392,4922	1 072,7288	494,7510	11,3316
2020		66,7159	107,5499	64,5574	820,7622	124,7188	39,7530	1 770,1806	631,6384	547,5858	13,6029
2021		86,9780	110,0249	93,0306	1 505,5044	176,4488	67,5979	1 799,5671	625,5480	702,1638	13,3384
2021	T3	94,9571	111,3836	92,0048	1 342,1970	191,4773	70,1962	1 789,6583	668,5138	699,8106	13,3354
	T4	110,6534	111,0688	109,3352	1 849,7418	193,4645	76,4137	1 795,6651	588,3052	780,9292	13,8433
2022	T1	108,5051	113,1697	120,3173	2 293,8829	199,2450	92,6570	1 873,3849	572,0598	899,8036	15,2025
	T2	103,1489	108,0588	131,6416	1 750,4509	201,8223	106,7054	1 874,2658	594,5355	1 074,1602	16,5597
	T3	105,2669	101,7506	99,8906	1 214,3427	192,6606	90,4837	1 727,8446	542,1543	815,4936	17,0173
2021	sept.	103,9163	115,9952	94,4277	1 416,3636	181,0000	71,1373	1 777,2523	659,5476	706,3409	13,5177
	oct.	106,2155	116,4649	106,9990	1 819,0476	190,9405	80,4533	1 776,8548	607,0506	745,5833	13,6033
	nov.	111,0690	108,5613	114,3418	1 954,0909	194,9205	77,1682	1 820,2341	584,7177	808,3239	13,9302
	déc.	114,6756	108,1803	106,6648	1 776,0870	194,5326	71,6196	1 789,9065	573,1472	788,8804	13,9963
2022	janv.	111,1115	111,9230	116,5548	2 088,3333	196,6071	82,2029	1 816,0238	568,9261	770,8750	14,6169
	févr.	110,0070	115,9378	121,6880	2 338,7500	198,9975	90,1390	1 856,3025	566,0237	805,5575	15,1120
	mars	104,3968	111,6482	122,7091	2 454,5652	202,1304	105,6291	1 947,8283	581,2297	1 122,9783	15,8787
	avr.	103,5522	111,5108	137,4929	2 014,7619	204,0238	100,9867	1 936,6952	570,7488	1 067,0714	16,1562
	mai	102,7664	107,3497	136,8114	1 745,4545	199,5000	107,3482	1 851,1659	624,9724	1 142,1932	17,0325
	juin	103,1280	105,3160	120,6205	1 491,1364	201,9432	111,7814	1 834,9364	587,8853	1 013,2159	16,4905
	juil.	97,7269	101,5875	94,4151	1 217,3810	201,4286	97,1749	1 736,3714	567,5605	808,4048	16,5598
	août	108,1904	102,9874	107,4104	1 203,2609	194,5761	90,8265	1 765,0283	551,1770	784,3261	17,0941
	sept.	109,8833	100,6771	97,8464	1 222,3864	181,9773	83,4495	1 682,1341	507,7256	853,7500	17,3980
		<i>Variation par rapport au trimestre précédent (en %)</i>									
2022	T3	2,1	-5,8	-24,1	-30,6	-4,5	-15,2	-7,8	-8,8	-24,1	2,8
		<i>Variation par rapport au même trimestre de l'année précédente (glissement annuel en %)</i>									
2022	T3	10,9	-8,6	8,6	-9,5	0,6	28,9	-3,5	-18,9	16,5	27,6

Source : Reuters.

**Graphique 9.3-1 Cours des matières premières exportées par l'Union
(valeur moyenne sur la période)**

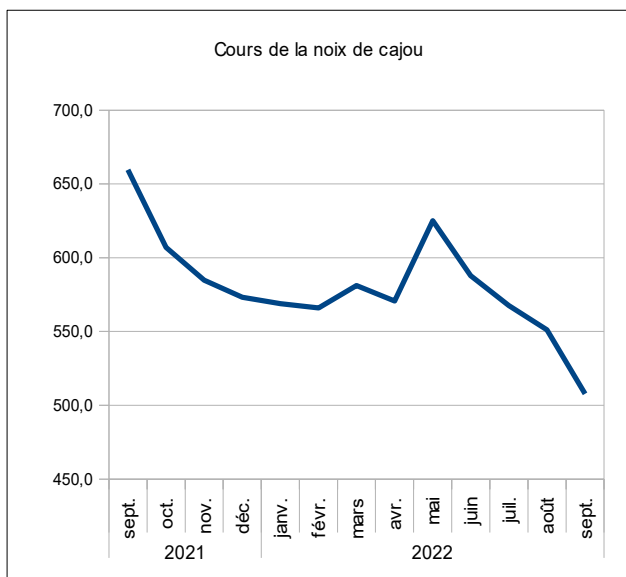

source : Reuters.

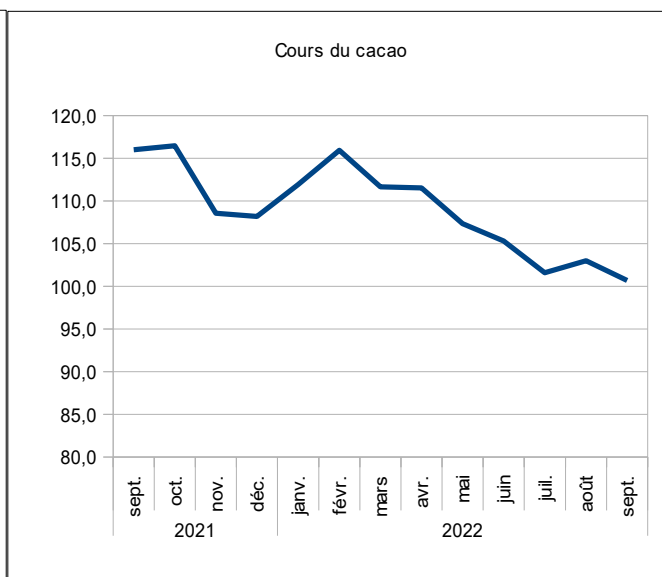

source : Reuters.

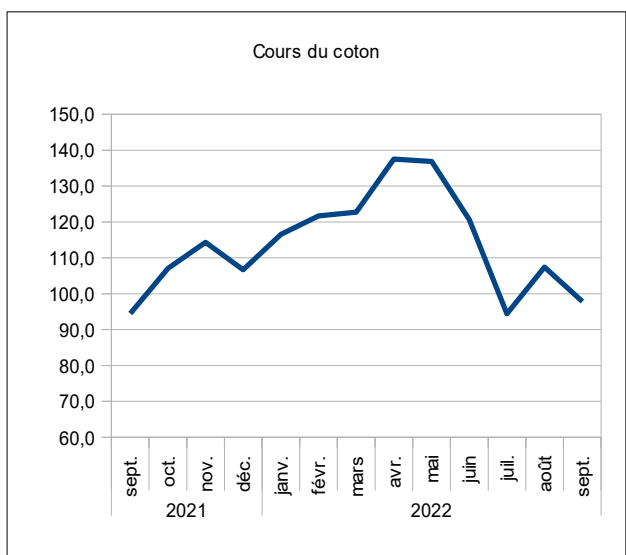

source : Reuters.

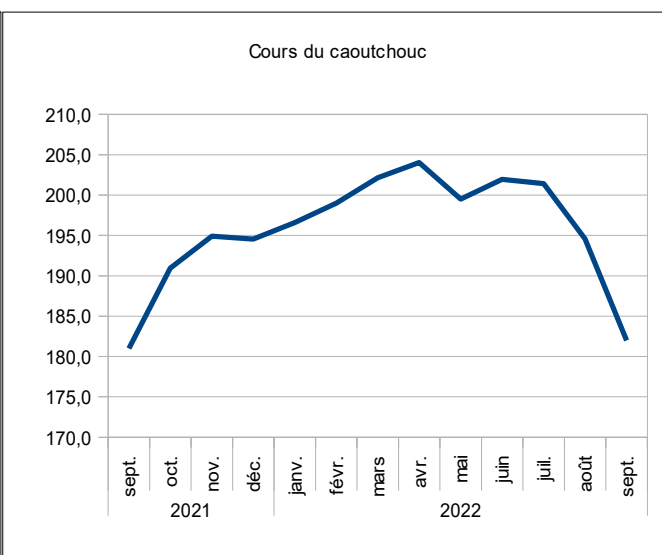

source : Reuters.

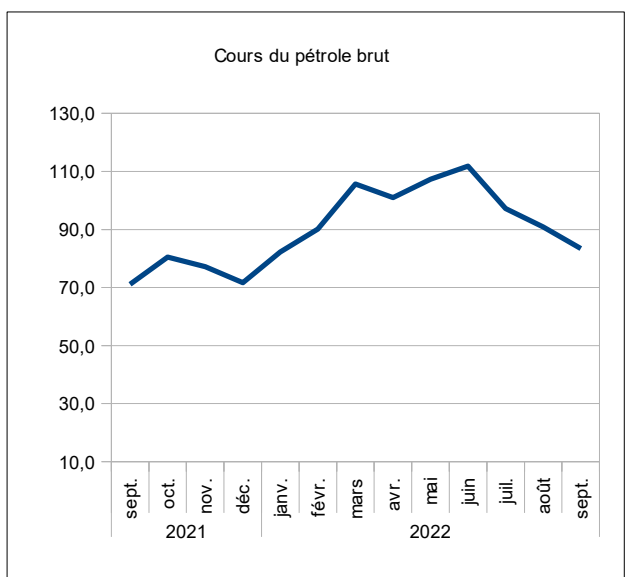

source : Reuters.

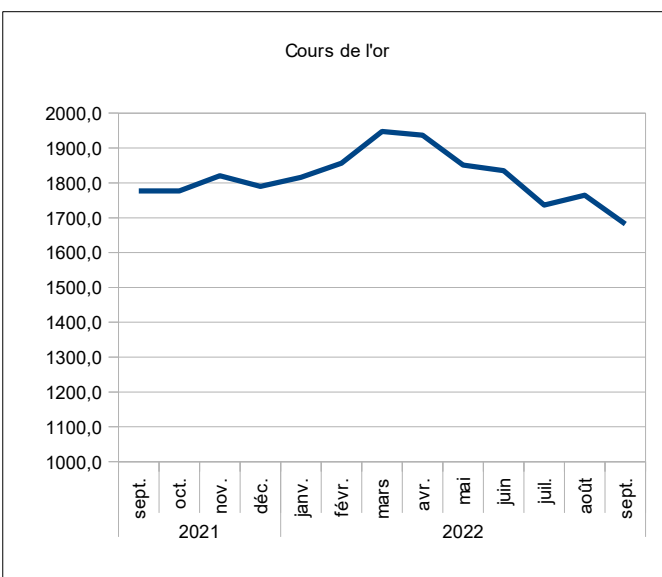

source : Reuters.

**Tableau 9.4-2 Produits alimentaires importés dans l'Union
(valeur moyenne sur la période)**

		Riz (FCFA/KG)	Blé (FCFA/KG)	Huile (FCFA/KG)	Sucre	Indice des prix des produits alimentaires importés
2018		141,0610	101,6964	405,9441	42 923,9292	96,2496
2019		146,2105	106,5497	367,0320	46 031,7365	98,9992
2020		173,1440	115,7066	422,9011	45 678,8628	114,2032
2021		163,1760	143,3360	734,9322	60 639,5120	122,5777
2021	T2	158,5886	136,0164	720,4733	57 014,4778	118,4819
	T3	163,6029	143,1297	722,8067	65 078,5572	122,9773
	T4	175,0496	164,6428	856,5820	67 755,1115	135,1081
2022	T1	195,9731	193,7266	1 040,1067	66 516,1100	153,5513
	T2	224,8227	243,0708	1 051,9465	73 772,3749	176,4885
	T3	244,4185	195,2911	822,0424	71 302,0453	172,2207
2021	juin	155,8678	133,5458	694,8500	58 660,0314	116,4375
	juil.	160,6238	136,0273	714,4500	60 786,1218	119,7192
	août	164,0976	148,6875	725,6800	66 914,4858	124,4291
	sept.	166,0872	144,6743	728,2900	67 535,0640	124,7836
	oct.	169,5655	154,9290	852,6600	66 345,5819	130,6518
	nov.	176,5149	170,7470	883,6260	69 373,9967	137,5891
	déc.	179,0684	168,2524	833,4600	67 545,7560	137,0834
	2022	janv.	186,8300	164,2554	921,0000	65 398,0560
févr.	192,6910	171,2302	1 027,2200	63 964,4040	147,5968	
mars	208,3982	245,6943	1 172,1000	70 185,8700	171,4583	
avr.	215,8812	237,6916	1 103,3075	73 847,3400	172,5056	
mai	232,8608	260,3167	1 082,3200	74 647,5150	183,9253	
juin	225,7262	231,2042	970,2121	72 822,2699	173,0346	
juil.	235,2907	191,4803	811,4952	70 054,1884	166,9710	
août	243,8602	186,5241	821,7740	71 191,7974	170,4326	
sept.	254,1046	207,8689	832,8579	72 660,1501	179,2585	
<i>Variation par rapport au trimestre précédent (en %)</i>						
2022	T2	8,7	-19,7	-21,9	-3,3	-2,4
<i>Variation par rapport au même trimestre de l'année précédente (glissement annuel en %)</i>						
2022	T2	49,4	36,4	13,7	9,6	40,0

Source : Reuters.

**Graphique 9.3-2 Evolution de l'indice des prix des produits alimentaires importés dans l'UEMOA
(valeur moyenne sur la période)**

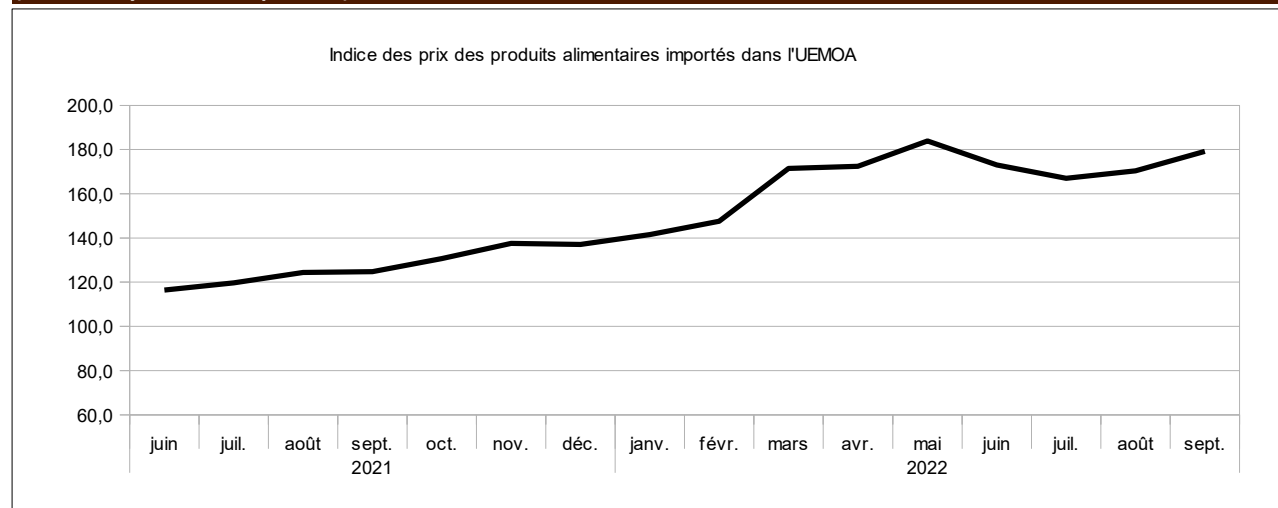

Source : BCEAO.

10. ECHANGES EXTERIEURS

Tableau 10.1 UEMOA- Exportations de biens
(Total sur la période)

	Total	Produits du cacao	Produits du café	Produits du coton	Produits de l'anacarde	Or et métaux précieux	Uranium	Produits pétroliers	Caoutchouc	Produits divers	
Valeur (en milliards de FCFA)											
2018	16 269,7	2 537,4	83,2	1 029,2	919,2	3 711,3	117,2	1 384,8	419,9	6 067,5	
2019	17 662,9	2 905,6	100,2	1 057,6	659,5	4 308,9	128,5	1 807,8	531,9	6 162,9	
2020	18 310,9	2 979,9	55,1	833,9	668,7	5 899,3	145,5	1 060,7	597,9	6 069,9	
2021	20 466,0	3 323,0	41,4	1 101,5	756,3	6 303,0	102,2	1 377,0	854,0	6 607,6	
2021	T3	4 575,2	626,3	19,8	147,3	273,3	1 006,0	35,3	469,4	336,8	1 661,1
	T4	5 678,2	992,3	13,9	315,5	89,4	1 793,7	14,7	445,9	393,4	1 619,3
2022	T1	6 162,0	1 282,2	47,4	427,9	143,0	1 836,0	28,0	545,7	386,9	1 464,9
	T2	5 808,6	682,9	21,9	449,1	180,3	1 848,8	20,6	669,4	234,2	1 701,3
	T3	5 571,0	624,4	32,4	388,3	191,1	1 733,4	20,4	605,7	270,8	1 704,5
<i>Variation par rapport au trimestre précédent (en %)</i>											
2022	T3	-4,1	-8,6	47,8	-13,6	6,0	-6,2	-1,1	-9,5	15,7	0,2
<i>Variation par rapport au même trimestre de l'année précédente (glissement annuel en %)</i>											
2022	T3	21,8	-0,3	64,0	163,7	-30,1	72,3	-42,1	29,0	-19,6	2,6

Source : BCEAO.

Tableau 10.2 UEMOA- Importations de biens
(Total sur la période)

	Total FOB	Total CAF	Produits alimentaires	Biens de consommation courante	Produits énergétiques	Biens intermédiaires	Biens d'équipement	Produits divers	
Valeur (en milliards de FCFA)									
2018	18 155,9	21 143,2	4 114,4	2 808,8	4 564,6	3 796,1	4 136,0	1 723,3	
2019	19 121,2	22 229,8	3 877,6	3 014,8	4 618,3	3 898,1	4 731,4	2 089,7	
2020	18 449,7	21 741,3	4 118,2	3 154,3	4 295,4	3 857,2	4 557,6	1 758,5	
2021	21 652,0	25 611,3	4 828,4	3 593,3	5 393,1	4 682,3	5 266,4	1 847,9	
2021	T3	5 767,7	6 205,7	1 123,9	913,0	1 373,3	1 122,8	1 131,0	541,7
	T4	5 713,8	7 038,4	1 282,3	823,6	1 739,9	1 204,8	1 482,3	505,5
2022	T1	6 422,1	7 831,8	1 572,4	963,3	2 200,1	1 165,2	1 399,1	531,7
	T2	6 739,5	8 204,6	1 677,5	1 051,4	2 320,5	1 235,8	1 471,5	447,9
	T3	6 933,8	8 310,1	1 790,8	1 104,9	2 184,9	1 390,0	1 485,8	353,6
<i>Variation par rapport au trimestre précédent (en %)</i>									
2022	T3	2,9	1,3	6,8	5,1	-5,8	12,5	1,0	-21,1
<i>Variation par rapport au même trimestre de l'année précédente (glissement annuel en %)</i>									
2022	T3	20,2	33,9	59,3	21,0	59,1	23,8	31,4	-34,7

Source : BCEAO.

Tableau 10.3.1 BENIN- Balance des Paiements
(valeur en fin de période en milliards de FCFA)

LIBELLE POSTE	2017	2018	2019	2020	2021 (*)
a- Compte des transactions courantes (1+2+3)	-539,7	-360,4	-337,3	-157,3	-418,3
1- Biens et services	-639,9	-456,0	-422,9	-250,2	-457,9
Balance des biens	-494,6	-308,6	-260,4	-69,7	-196,1
Exportations de biens FOB	1 289,9	1 857,6	1 790,9	1 720,5	1 910,5
Importations de biens FOB	-1 784,4	-2 166,2	-2 051,4	-1 790,2	-2 106,6
Importations de biens CAF	-2 033,8	-2 430,0	-2 303,7	-2 041,7	-2 402,9
Balance des services	-145,4	-147,4	-162,4	-180,5	-261,7
2- Revenu primaire	-18,4	-30,6	-41,5	-69,7	-64,0
Dont intérêts sur la dette	-18,0	-17,1	-38,8	-76,3	-66,8
3- Revenu secondaire	118,6	126,3	127,1	162,6	103,5
- Administrations publiques	41,4	58,8	49,4	107,6	37,9
Dont aides budgétaires	41,4	16,0	49,5	107,8	37,4
- Autres secteurs	77,2	67,5	77,6	55,0	65,6
Dont transferts de fonds des migrants	70,7	106,1	125,2	108,6	116,6
b- Compte de capital (4+5)	113,9	109,1	116,3	100,5	96,7
4- Acquisition/cessions d'actifs non financiers	-0,1	0,0	0,0	0,0	0,0
5- Transferts de capital	113,9	109,1	116,3	100,5	96,7
- Administrations publiques	73,3	70,1	74,8	64,0	54,6
Remises de dette	0,0	0,0	0,0	0,0	0,0
Autres transferts de capital	73,3	70,1	74,8	64,0	54,6
- Autres secteurs	40,7	39,0	41,5	36,5	42,1
c. Solde des comptes des transactions courantes et de capital (a+b)	-425,8	-251,2	-221,0	-56,8	-321,6
d- Compte financier (6+7+8+9)	-303,6	-444,7	-262,6	-361,8	-919,0
6- Investissement direct	-98,1	-102,4	-112,0	-87,6	-119,1
7- Investissements de portefeuille	-54,5	54,0	-125,0	-76,4	-722,0
8- Dérivés financiers	0,0	0,0	0,0	0,0	0,0
9- Autres investissements	-150,9	-396,3	-25,6	-197,7	-77,9
- Administrations publiques	-121,2	-282,5	-168,3	-324,3	-155,9
- Tirages	173,0	314,3	308,3	464,6	257,2
- Variations des arriérés	0,0	-3,0	0,0	0,0	0,0
- Rééchelonnement	0,0	0,0	0,0	0,0	0,0
- Autre financement exceptionnel	0,0	0,0	0,0	0,0	0,0
- Amortissements	-51,8	-28,8	-140,0	-140,3	-101,3
- Autres secteurs	-29,8	-113,8	142,7	126,5	78,0
Pour mémoire : financement exceptionnel	0,0	0,0	0,0	0,0	0,0
- Variations des arriérés	0,0	0,0	0,0	0,0	0,0
- Rééchelonnement	0,0	0,0	0,0	0,0	0,0
- Remise de dettes	0,0	0,0	0,0	0,0	0,0
- Autres (financement à rechercher)	0,0	0,0	0,0	0,0	0,0
e- Erreurs et omissions nettes	4,0	3,3	4,0	2,0	0,0
f- Solde global (a+b-d+e)	-118,3	196,9	45,6	306,9	597,5
g- Ecart d'évaluation	0,0	0,0	0,0	0,0	0,0
h- Variation des avoirs extérieurs nets	118,3	-196,9	-45,6	-306,9	-597,5
Balance courante hors dons/PIB (%)	-7,9	-4,8	-4,6	-2,9	-4,6

Source : BCEAO. (*) : Estimations

Tableau 10.3.2 BURKINA- Balance des Paiements
(valeur en fin de période en milliards de FCFA)

LIBELLE POSTE	2017	2018	2019	2020	2021 (*)
a- Compte des transactions courantes (1+2+3)	-520,4	-369,3	-306,9	246,5	335,9
1- Biens et services	-521,6	-364,1	-325,5	150,7	321,7
Balance des biens	-3,1	161,1	214,3	649,0	914,7
Exportations de biens FOB	1 887,3	2 196,4	2 301,3	2 765,0	3 075,1
Importations de biens FOB	-1 890,4	-2 035,2	-2 087,0	-2 116,0	-2 160,4
Importations de biens CAF	-2 267,1	-2 436,0	-2 491,6	-2 561,7	-2 620,2
Balance des services	-518,5	-525,3	-539,8	-498,3	-593,0
2- Revenu primaire	-230,4	-267,0	-299,5	-319,9	-344,1
Dont intérêts sur la dette	-20,2	-53,5	-62,1	-23,5	-28,6
3- Revenu secondaire	231,5	261,8	318,0	415,6	358,3
- Administrations publiques	100,0	123,3	169,3	246,2	173,5
Dont aides budgétaires	81,2	92,7	88,5	159,7	80,9
- Autres secteurs	131,5	138,5	148,7	169,5	184,8
Dont transferts de fonds des migrants	221,3	230,2	241,7	268,3	283,7
b- Compte de capital (4+5)	172,8	175,8	125,9	211,6	253,0
4- Acquisition/cessions d'actifs non financiers	0,2	0,2	0,1	0,2	0,2
5- Transferts de capital	172,6	175,6	125,8	211,4	252,8
- Administrations publiques	119,9	122,4	71,8	156,3	196,3
Remises de dette	0,0	0,0	0,0	0,0	0,0
Autres transferts de capital	119,9	122,4	71,8	156,3	196,3
- Autres secteurs	52,7	53,2	54,0	55,1	56,4
c. Solde des comptes des transactions courantes et de capital (a+b)	-347,6	-193,4	-181,0	458,1	588,9
d- Compte financier (6+7+8+9)	-599,1	-313,2	-252,9	-16,9	-64,2
6- Investissement direct	4,5	-111,5	-85,9	52,7	-61,8
7- Investissements de portefeuille	-112,4	-150,2	-120,0	-105,8	-134,3
8- Dérivés financiers	0,0	0,0	0,0	0,0	0,0
9- Autres investissements	-491,2	-51,5	-47,1	36,2	131,9
- Administrations publiques	-74,3	-158,6	-234,0	-272,3	-235,4
- Tirages	124,5	213,7	293,0	324,6	307,7
- Variations des arriérés	0,0	0,0	0,0	0,0	0,0
- Rééchelonnement	0,0	0,0	0,0	9,1	6,6
- Autre financement exceptionnel	0,0	0,0	0,0	0,0	0,0
- Amortissements	-50,2	-55,1	-58,9	-61,4	-78,9
- Autres secteurs	-416,9	107,1	186,9	308,5	367,3
Pour mémoire : financement exceptionnel	0,0	0,0	0,0	9,1	6,6
- Variations des arriérés	0,0	0,0	0,0	0,0	0,0
- Rééchelonnement	0,0	0,0	0,0	9,1	6,6
- Remise de dettes	0,0	0,0	0,0	0,0	0,0
- Autres (financement à rechercher)	0,0	0,0	0,0	0,0	0,0
e- Erreurs et omissions nettes	-4,5	1,2	-4,2	-4,2	0,0
f- Solde global (a+b-d+e)	247,0	121,0	67,7	470,8	653,1
g- Ecart d'évaluation	30,4	-7,6	0,0	0,0	0,0
h- Variation des avoirs extérieurs nets	-277,4	-113,4	-67,7	-470,8	-653,1
Balance courante hors dons/PIB (%)	-7,3	-5,2	-4,2	0,9	2,4

Source : BCEAO. (*) : Estimations

Tableau 10.3.3 COTE D'IVOIRE- Balance des Paiements
(valeur en fin de période en milliards de FCFA)

LIBELLE POSTE	2017	2018	2019	2020	2021 (*)
a- Compte des transactions courantes (1+2+3)	-609,2	-1 153,9	-790,3	-1 136,4	-1 524,8
1- Biens et services	584,7	60,2	533,2	329,0	17,5
Balance des biens	1 959,3	1 363,7	1 846,4	1 761,5	1 607,8
Exportations de biens FOB	6 899,6	6 619,6	7 399,2	7 194,8	8 314,8
Importations de biens FOB	-4 940,3	-5 255,9	-5 552,8	-5 433,3	-6 707,0
Importations de biens CAF	-5 758,5	-6 184,6	-6 466,2	-6 395,0	-7 953,3
Balance des services	-1 374,6	-1 303,4	-1 313,2	-1 432,5	-1 590,3
2- Revenu primaire	-893,7	-904,9	-985,8	-1 062,8	-1 131,1
Dont intérêts sur la dette	-175,8	-228,0	-299,3	-390,3	-455,0
3- Revenu secondaire	-300,1	-309,2	-337,8	-402,6	-411,2
- Administrations publiques	88,6	86,5	94,4	22,6	29,1
Dont aides budgétaires	150,9	158,7	167,5	91,9	92,3
- Autres secteurs	-388,7	-395,8	-432,1	-425,2	-440,4
Dont transferts de fonds des migrants	104,6	107,6	115,0	110,4	121,9
b- Compte de capital (4+5)	111,8	84,7	105,2	100,4	92,3
4- Acquisition/cessions d'actifs non financiers	0,0	-3,1	-2,3	-1,0	0,0
5- Transferts de capital	111,8	87,8	107,5	101,4	92,3
- Administrations publiques	115,2	87,4	107,4	101,4	92,3
Remises de dette	0,0	0,0	0,0	0,0	0,0
Autres transferts de capital	115,2	87,4	107,4	101,4	92,3
- Autres secteurs	-3,4	0,3	0,1	0,0	0,0
c. Solde des comptes des transactions courantes et de capital (a+b)	-497,4	-1 069,2	-685,0	-1 036,0	-1 432,6
d- Compte financier (6+7+8+9)	-496,6	-1 356,2	-1 164,2	-1 641,7	-2 499,2
6- Investissement direct	-173,6	-264,2	-433,4	-409,6	-494,9
7- Investissements de portefeuille	-783,6	-888,7	-9,6	-531,7	-928,8
8- Dérivés financiers	-3,0	0,5	0,1	0,0	0,0
9- Autres investissements	463,5	-203,8	-721,4	-700,4	-1 075,5
- Administrations publiques	-314,3	-340,7	-601,7	-988,1	-721,5
- Tirages	594,7	644,0	878,7	1 238,6	1 067,0
- Variations des arriérés	0,0	0,0	0,0	0,0	0,0
- Rééchelonnement	0,0	0,0	0,0	83,7	0,0
- Autre financement exceptionnel	0,0	0,0	0,0	0,0	0,0
- Amortissements	-280,4	-303,3	-277,0	-334,3	-345,5
- Autres secteurs	777,7	136,9	-119,7	287,7	-354,0
Pour mémoire : financement exceptionnel	0,0	0,0	0,0	83,7	16,6
- Variations des arriérés	0,0	0,0	0,0	0,0	0,0
- Rééchelonnement	0,0	0,0	0,0	83,7	16,6
- Remise de dettes	0,0	0,0	0,0	0,0	0,0
- Autres (financement à rechercher)	0,0	0,0	0,0	0,0	0,0
e- Erreurs et omissions nettes	-2,9	-2,5	-1,5	1,3	0,0
f- Solde global (a+b-d+e)	-3,7	284,5	477,7	607,0	1 066,6
g- Ecart d'évaluation	51,8	-15,2	0,0	0,0	0,0
h- Variation des avoirs extérieurs nets	-48,1	-269,3	-477,7	-607,0	-1 066,6
Balance courante hors dons/PIB (%)	-2,5	-4,1	-2,8	-3,5	-4,1

Source : BCEAO. (*) : Estimations

Tableau 10.3.4 GUINEE-BISSAU- Balance des Paiements
(valeur en fin de période en milliards de FCFA)

LIBELLE POSTE	2017	2018	2019	2020	2021 (*)
a- Compte des transactions courantes (1+2+3)	2,3	-25,0	-74,7	-22,7	-65,5
1- Biens et services	-41,5	-38,7	-123,3	-119,4	-154,3
Balance des biens	28,3	30,7	-50,7	-48,8	-77,8
Exportations de biens FOB	197,5	188,6	145,7	123,1	119,0
Importations de biens FOB	-169,2	-157,9	-196,4	-171,9	-196,8
Importations de biens CAF	-205,4	-191,6	-225,8	-208,0	-237,4
Balance des services	-69,8	-69,4	-72,6	-70,6	-76,5
2- Revenu primaire	8,4	-28,4	15,5	14,5	13,9
Dont intérêts sur la dette	-2,2	-2,7	-1,8	-5,5	-5,9
3- Revenu secondaire	35,4	42,1	33,1	82,1	75,0
- Administrations publiques	9,6	10,2	10,0	27,8	19,7
Dont aides budgétaires	2,7	0,0	1,9	11,0	2,9
- Autres secteurs	25,8	31,9	23,1	54,3	55,3
Dont transferts de fonds des migrants	43,4	52,8	22,4	24,5	24,5
b- Compte de capital (4+5)	60,6	23,4	16,3	9,0	35,3
4- Acquisition/cessions d'actifs non financiers	-0,7	-0,4	0,0	0,0	0,0
5- Transferts de capital	61,3	23,8	16,3	9,0	35,3
- Administrations publiques	59,9	22,1	14,7	8,2	33,5
Remises de dette	25,0	5,5	0,0	0,0	0,0
Autres transferts de capital	34,9	16,6	14,7	8,2	33,5
- Autres secteurs	1,4	1,7	1,6	0,8	1,8
c. Solde des comptes des transactions courantes et de capital (a+b)	62,8	-1,6	-58,4	-13,7	-30,2
d- Compte financier (6+7+8+9)	42,7	-19,6	-46,6	-71,5	-90,6
6- Investissement direct	-8,9	-11,6	-41,8	-11,9	-13,1
7- Investissements de portefeuille	-8,5	-18,2	-17,6	-52,2	-37,1
8- Dérivés financiers	0,0	0,0	0,0	0,0	0,0
9- Autres investissements	60,1	10,3	12,8	-7,3	-40,4
- Administrations publiques	22,8	-23,9	-10,7	-48,9	-11,5
- Tirages	5,3	31,3	13,8	59,5	24,0
- Variations des arriérés	0,0	0,0	0,0	0,0	0,0
- Rééchelonnement	0,0	0,0	0,0	0,0	0,0
- Autre financement exceptionnel	0,0	0,0	0,0	0,0	0,0
- Amortissements	-28,1	-7,4	-3,1	-10,7	-12,5
- Autres secteurs	37,3	34,2	23,5	41,5	-28,9
Pour mémoire : financement exceptionnel	25,0	0,0	0,0	0,0	-1,9
- Variations des arriérés	0,0	0,0	0,0	0,0	-1,9
- Rééchelonnement	0,0	0,0	0,0	0,0	0,0
- Remise de dettes	25,0	0,0	0,0	0,0	0,0
- Autres (financement à rechercher)	0,0	0,0	0,0	0,0	0,0
e- Erreurs et omissions nettes	-8,9	-4,0	-3,5	-5,2	0,0
f- Solde global (a+b-d+e)	11,2	13,9	-15,3	52,6	60,4
g- Ecart d'évaluation	11,1	-7,1	0,0	0,0	0,0
h- Variation des avoirs extérieurs nets	-22,3	-6,8	15,3	-52,6	-60,4
Balance courante hors dons/PIB (%)	-0,1	-2,9	-8,7	-3,7	-6,9

Source : BCEAO. (*) : Estimations

Tableau 10.3.5 MALI- Balance des Paiements
(valeur en fin de période en milliards de FCFA)

LIBELLE POSTE	2017	2018	2019	2020	2021 (*)
a- Compte des transactions courantes (1+2+3)	-704,3	-459,9	-755,1	-218,5	-830,3
1- Biens et services	-1 277,5	-1 052,5	-1 240,1	-658,2	-1 278,5
Balance des biens	-409,6	-212,6	-373,6	324,6	-225,9
Exportations de biens FOB	1 685,9	1 991,4	2 153,4	2 759,4	2 781,1
Importations de biens FOB	-2 095,5	-2 204,0	-2 527,0	-2 434,8	-3 007,0
Importations de biens CAF	-2 494,6	-2 623,9	-3 008,3	-2 939,6	-3 620,9
Balance des services	-868,0	-839,9	-866,6	-982,8	-1 052,7
2- Revenu primaire	-290,8	-283,4	-407,5	-425,2	-429,0
Dont intérêts sur la dette	-28,2	-29,0	-33,5	-33,4	-38,0
3- Revenu secondaire	864,1	875,9	892,5	864,9	877,3
- Administrations publiques	428,7	418,8	441,9	372,8	359,3
Dont aides budgétaires	48,6	48,6	104,2	35,6	18,0
- Autres secteurs	435,3	457,2	450,7	492,1	518,0
Dont transferts de fonds des migrants	491,0	521,2	529,0	535,0	559,2
b- Compte de capital (4+5)	150,0	133,0	113,9	126,5	89,6
4- Acquisition/cessions d'actifs non financiers	-2,1	-6,1	-5,4	-2,7	0,0
5- Transferts de capital	152,0	139,0	119,3	129,2	89,6
- Administrations publiques	113,8	93,5	106,6	97,8	57,2
Remises de dette	18,2	19,0	17,6	20,0	8,8
Autres transferts de capital	95,6	74,5	89,0	77,8	48,4
- Autres secteurs	38,2	45,5	12,7	31,4	32,4
c. Solde des comptes des transactions courantes et de capital (a+b)	-554,3	-326,9	-641,2	-92,1	-740,7
d- Compte financier (6+7+8+9)	-417,4	-400,7	-871,4	-510,3	-682,9
6- Investissement direct	-318,3	-259,4	-502,8	-308,3	-343,5
7- Investissements de portefeuille	-16,7	-118,6	-152,8	-191,2	-180,2
8- Dérivés financiers	0,0	0,0	0,0	0,0	0,0
9- Autres investissements	-82,4	-22,7	-215,9	-10,8	-159,2
- Administrations publiques	-136,7	-25,0	-286,0	-51,2	-15,2
- Tirages	206,3	97,3	376,5	139,6	113,5
- Variations des arriérés	0,0	0,0	0,0	0,0	0,0
- Rééchelonnement	0,0	0,0	0,0	11,8	24,8
- Autre financement exceptionnel	0,0	0,0	0,0	0,0	0,0
- Amortissements	-69,6	-72,3	-90,5	-100,2	-123,1
- Autres secteurs	54,3	2,3	70,1	40,4	-144,1
Pour mémoire : financement exceptionnel	18,2	19,0	0,0	11,8	33,7
- Variations des arriérés	0,0	0,0	0,0	0,0	0,0
- Rééchelonnement	0,0	0,0	0,0	11,8	24,7
- Remise de dettes	18,2	19,0	0,0	0,0	9,0
- Autres (financement à rechercher)	0,0	0,0	0,0	0,0	0,0
e- Erreurs et omissions nettes	35,3	35,8	33,9	32,5	0,0
f- Solde global (a+b-d+e)	-101,6	109,5	264,2	450,8	-57,8
g- Ecart d'évaluation	-4,4	-4,9	0,0	0,0	0,0
h- Variation des avoirs extérieurs nets	106,0	-104,6	-264,2	-450,8	57,8
Balance courante hors dons/PIB (%)	-8,4	-5,4	-8,5	-2,5	-8,0

Source : BCEAO. (*) : Estimations

Tableau 10.3.6 NIGER- Balance des Paiements
(valeur en fin de période en milliards de FCFA)

LIBELLE POSTE	2017	2018	2019	2020	2021 (*)
a- Compte des transactions courantes (1+2+3)	-740,0	-902,6	-921,3	-1 045,1	-1 172,3
1- Biens et services	-874,0	-1 065,7	-1 176,7	-1 268,8	-1 404,8
Balance des biens	-434,2	-599,5	-703,2	-747,5	-848,6
Exportations de biens FOB	701,8	668,2	659,7	642,3	671,5
Importations de biens FOB	-1 136,0	-1 267,7	-1 362,9	-1 389,9	-1 520,1
Importations de biens CAF	-1 431,6	-1 597,6	-1 717,6	-1 789,4	-1 954,7
Balance des services	-439,9	-466,2	-473,6	-521,2	-556,2
2- Revenu primaire	-105,5	-107,1	-113,0	-119,7	-128,8
Dont intérêts sur la dette	-53,1	-21,2	-44,1	-50,1	-37,9
3- Revenu secondaire	239,5	270,1	368,4	343,4	361,3
- Administrations publiques	132,1	142,4	219,2	191,5	196,6
Dont aides budgétaires	117,9	125,7	193,1	163,8	159,0
- Autres secteurs	107,4	127,6	149,3	151,8	164,7
Dont transferts de fonds des migrants	107,0	112,1	124,5	253,7	260,5
b- Compte de capital (4+5)	237,0	346,6	370,5	406,0	495,0
4- Acquisition/cessions d'actifs non financiers	2,9	2,5	0,0	1,3	0,0
5- Transferts de capital	234,1	344,1	370,5	404,6	495,0
- Administrations publiques	201,0	303,3	320,9	372,2	462,2
Remises de dette	0,0	0,0	0,0	0,0	16,0
Autres transferts de capital	201,0	303,3	320,9	372,2	446,1
- Autres secteurs	33,1	40,8	49,6	32,4	32,8
c. Solde des comptes des transactions courantes et de capital (a+b)	-503,0	-556,0	-550,8	-639,1	-677,3
d- Compte financier (6+7+8+9)	-373,0	-446,3	-873,2	-563,6	-818,4
6- Investissement direct	-179,8	-237,4	-401,4	-199,0	-276,5
7- Investissements de portefeuille	-31,0	-79,3	-155,7	-9,8	-397,6
8- Dérivés financiers	0,0	0,0	0,0	0,0	0,0
9- Autres investissements	-162,2	-129,7	-316,1	-354,9	-144,3
- Administrations publiques	-161,4	-134,2	-268,9	-386,0	-171,4
- Tirages	182,9	166,4	305,8	425,3	252,6
- Variations des arriérés	0,0	0,0	0,0	0,0	0,0
- Rééchelonnement	0,0	0,0	0,0	8,6	23,1
- Autre financement exceptionnel	0,0	0,0	0,0	0,0	0,0
- Amortissements	-21,5	-32,2	-36,9	-47,9	-104,2
- Autres secteurs	-0,8	4,5	-47,2	31,1	27,2
Pour mémoire : financement exceptionnel	0,0	0,0	0,0	8,6	23,1
- Variations des arriérés	0,0	0,0	0,0	0,0	0,0
- Rééchelonnement	0,0	0,0	0,0	8,6	23,1
- Remise de dettes	0,0	0,0	0,0	0,0	0,0
- Autres (financement à rechercher)	0,0	0,0	0,0	0,0	0,0
e- Erreurs et omissions nettes	-4,9	-4,2	-4,5	-4,5	0,0
f- Solde global (a+b-d+e)	-135,0	-113,9	317,9	-80,0	141,1
g- Ecart d'évaluation	0,1	0,4	0,0	0,0	0,0
h- Variation des avoirs extérieurs nets	134,9	113,5	-317,9	80,0	-141,1
Balance courante hors dons/PIB (%)	-13,2	-14,5	-14,7	-15,3	-16,1

Source : BCEAO. (*) : Estimations

Tableau 10.3.7 SENEGAL- Balance des Paiements
(valeur en fin de période en milliards de FCFA)

LIBELLE POSTE	2017	2018	2019	2020	2021 (*)
a- Compte des transactions courantes (1+2+3)	-887,2	-1 230,4	-1 112,1	-1 532,2	-1 978,9
1- Biens et services	-1 688,4	-2 040,1	-1 953,6	-2 626,9	-2 970,4
Balance des biens	-1 569,0	-1 886,4	-1 687,7	-1 599,7	-1 864,2
Exportations de biens FOB	1 907,8	2 147,4	2 594,4	2 410,9	2 845,4
Importations de biens FOB	-3 476,8	-4 033,8	-4 282,1	-4 010,5	-4 709,6
Importations de biens CAF	-3 905,8	-4 503,6	-4 791,5	-4 509,6	-5 362,4
Balance des services	-119,4	-153,7	-265,9	-1 027,2	-1 106,2
2- Revenu primaire	-341,0	-333,8	-383,8	-340,9	-372,2
Dont intérêts sur la dette	-178,3	-210,3	-232,9	-251,8	-254,1
3- Revenu secondaire	1 142,2	1 143,5	1 225,3	1 435,5	1 363,7
- Administrations publiques	45,3	34,7	-11,8	168,0	21,6
Dont aides budgétaires	49,4	19,5	16,7	194,7	17,1
- Autres secteurs	1 096,9	1 108,8	1 237,1	1 267,6	1 342,1
Dont transferts de fonds des migrants	1 174,1	1 271,6	1 393,2	1 123,2	1 198,9
b- Compte de capital (4+5)	223,6	244,8	216,6	138,9	124,9
4- Acquisition/cessions d'actifs non financiers	-2,1	-3,0	-3,1	-3,1	-0,8
5- Transferts de capital	225,8	247,8	219,7	142,0	125,7
- Administrations publiques	217,0	237,0	207,9	129,8	113,5
Remises de dette	2,0	0,0	0,0	0,0	0,0
Autres transferts de capital	215,0	237,0	207,9	129,8	113,5
- Autres secteurs	8,8	10,8	11,8	12,2	12,2
c. Solde des comptes des transactions courantes et de capital (a+b)	-663,6	-985,6	-895,5	-1 393,3	-1 854,0
d- Compte financier (6+7+8+9)	-775,8	-1 508,1	-1 036,9	-1 295,6	-1 996,2
6- Investissement direct	-293,7	-441,6	-582,6	-1 005,2	-1 067,2
7- Investissements de portefeuille	-524,7	-858,9	-60,8	-298,8	-387,0
8- Dérivés financiers	0,0	0,0	0,0	0,0	0,0
9- Autres investissements	42,6	-207,6	-393,5	8,4	-542,0
- Administrations publiques	-315,0	-251,4	-754,3	-640,4	-465,2
- Tirages	424,7	381,9	1 564,3	971,4	746,1
- Variations des arriérés	0,0	0,0	0,0	0,0	0,0
- Rééchelonnement	0,0	0,0	0,0	0,0	91,0
- Autre financement exceptionnel	0,0	0,0	0,0	0,0	0,0
- Amortissements	-109,7	-130,5	-81,0	-331,0	-372,0
- Autres secteurs	357,6	43,8	360,8	648,8	-76,9
Pour mémoire : financement exceptionnel	2,0	0,0	0,0	28,2	91,0
- Variations des arriérés	0,0	0,0	0,0	0,0	0,0
- Rééchelonnement	0,0	0,0	0,0	28,2	91,0
- Remise de dettes	2,0	0,0	0,0	0,0	0,0
- Autres (financement à rechercher)	0,0	0,0	0,0	0,0	0,0
e- Erreurs et omissions nettes	4,3	2,0	5,1	6,3	0,0
f- Solde global (a+b-d+e)	116,6	524,5	146,5	-91,5	142,2
g- Ecart d'évaluation	9,0	2,7	0,0	0,0	0,0
h- Variation des avoirs extérieurs nets	-125,6	-527,2	-146,5	91,5	-142,2
Balance courante hors dons/PIB (%)	-7,7	-9,7	-8,3	-12,2	-13,0

Source : BCEAO. (*) : Estimations

Tableau 10.3.8 TOGO- Balance des Paiements
(valeur en fin de période en milliards de FCFA)

LIBELLE POSTE	2017	2018	2019	2020	2021 (*)
a- Compte des transactions courantes (1+2+3)	-56,1	-102,7	-32,4	-11,9	-62,5
1- Biens et services	-291,5	-347,7	-349,0	-384,3	-434,3
Balance des biens	-373,8	-434,6	-443,5	-408,2	-496,0
Exportations de biens FOB	591,5	600,4	618,2	695,0	748,6
Importations de biens FOB	-965,3	-1 035,1	-1 061,7	-1 103,2	-1 244,6
Importations de biens CAF	-1 091,0	-1 176,0	-1 225,1	-1 296,3	-1 459,5
Balance des services	82,3	86,9	94,5	23,9	61,7
2- Revenu primaire	2,9	10,7	13,1	24,6	25,1
Dont intérêts sur la dette	-9,9	-8,8	-8,9	-13,9	-16,0
3- Revenu secondaire	232,5	234,3	303,5	347,7	346,7
- Administrations publiques	60,8	54,3	78,9	54,3	38,5
Dont aides budgétaires	11,3	32,2	33,2	37,2	19,6
- Autres secteurs	171,6	180,0	224,6	293,5	308,2
Dont transferts de fonds des migrants	168,6	219,7	267,5	375,0	393,3
b- Compte de capital (4+5)	141,4	175,7	169,9	214,5	267,1
4- Acquisition/cessions d'actifs non financiers	0,0	0,0	0,0	0,0	0,0
5- Transferts de capital	141,4	175,7	169,9	214,5	267,1
- Administrations publiques	41,4	72,7	60,4	62,0	108,3
Remises de dette	0,0	0,0	0,0	0,0	0,0
Autres transferts de capital	41,4	72,7	60,4	62,0	108,3
- Autres secteurs	100,0	103,0	109,5	152,5	158,8
c. Solde des comptes des transactions courantes et de capital (a+b)	85,3	73,1	137,5	202,6	204,6
d- Compte financier (6+7+8+9)	77,5	59,0	-29,9	-36,0	83,5
6- Investissement direct	-70,3	139,5	-177,4	-30,5	52,7
7- Investissements de portefeuille	176,6	91,9	239,0	48,1	34,4
8- Dérivés financiers	0,0	0,0	0,0	0,0	0,0
9- Autres investissements	-28,8	-172,4	-91,4	-53,5	-3,6
- Administrations publiques	-4,6	-21,5	-55,5	-232,1	14,8
- Tirages	29,8	58,2	85,7	232,1	119,0
- Variations des arriérés	0,0	0,0	0,0	0,0	0,0
- Rééchelonnement	0,0	0,0	0,0	0,0	0,0
- Autre financement exceptionnel	0,0	0,0	0,0	0,0	0,0
- Amortissements	-25,2	-36,7	-30,2	0,0	-133,9
- Autres secteurs	-24,2	-150,9	-35,9	178,6	-18,4
Pour mémoire : financement exceptionnel	0,0	0,0	0,0	12,6	0,0
- Variations des arriérés	0,0	0,0	0,0	0,0	0,0
- Rééchelonnement	0,0	0,0	0,0	12,6	0,0
- Remise de dettes	0,0	0,0	0,0	0,0	0,0
- Autres (financement à rechercher)	0,0	0,0	0,0	0,0	0,0
e- Erreurs et omissions nettes	2,2	3,0	2,9	2,1	0,0
f- Solde global (a+b-d+e)	10,1	17,0	170,2	240,7	121,1
g- Ecart d'évaluation	6,0	-1,7	0,0	0,0	0,0
h- Variation des avoirs extérieurs nets	-16,1	-15,4	-170,2	-240,7	-121,1
Balance courante hors dons/PIB (%)	-1,8	-3,4	-1,5	-1,1	-1,7

Source : BCEAO. (*) : Estimations

**Tableau 10.3.9 UEMOA- Balance des Paiements
(valeur en fin de période en milliards de FCFA)**

LIBELLE POSTE	2017	2018	2019	2020	2021 (*)
a- Compte des transactions courantes (1+2+3)	-4 054,6	-4 604,1	-4 370,2	-4 057,8	-5 821,5
1- Biens et services	-4 749,8	-5 304,6	-5 058,0	-4 828,2	-6 385,1
Balance des biens	-1 296,6	-1 886,2	-1 458,3	-138,8	-1 186,1
Exportations de biens FOB	15 161,3	16 269,7	17 662,9	18 310,9	20 466,0
Importations de biens FOB	-16 457,9	-18 155,9	-19 121,2	-18 449,7	-21 652,0
Importations de biens CAF	-19 187,7	-21 143,2	-22 229,8	-21 741,3	-25 611,3
Balance des services	-3 453,2	-3 418,4	-3 599,7	-4 689,3	-5 199,1
2- Revenu primaire	-1 868,5	-1 944,3	-2 222,7	-2 375,6	-2 510,9
Dont intérêts sur la dette	-485,7	-570,6	-721,3	-844,8	-902,4
3- Revenu secondaire	2 563,7	2 644,7	2 910,4	3 146,0	3 074,6
- Administrations publiques	906,6	929,0	1 031,4	1 087,4	876,2
Dont aides budgétaires	503,4	493,4	654,6	801,6	427,1
- Autres secteurs	1 657,1	1 715,8	1 879,0	2 058,5	2 198,4
Dont transferts de fonds des migrants	2 380,6	2 621,4	2 818,4	2 798,6	2 958,4
b- Compte de capital (4+5)	1 211,1	1 293,1	1 235,5	1 307,4	1 453,8
4- Acquisition/cessions d'actifs non financiers	-1,9	-9,8	-9,8	-5,2	-0,6
5- Transferts de capital	1 213,0	1 303,0	1 245,3	1 312,7	1 454,4
- Administrations publiques	941,5	1 008,6	964,5	991,8	1 117,9
Remises de dette	45,2	24,5	17,6	20,0	24,8
Autres transferts de capital	896,3	984,1	946,9	971,8	1 093,1
- Autres secteurs	271,5	294,4	280,8	320,9	336,5
c. Solde des comptes des transactions courantes et de capital (a+b)	-2 843,5	-3 311,0	-3 134,8	-2 750,3	-4 367,6
d- Compte financier (6+7+8+9)	-3 217,3	-4 632,7	-5 107,0	-3 162,7	-5 211,5
6- Investissement direct	-1 138,4	-1 288,6	-2 221,5	-1 846,1	-2 162,5
7- Investissements de portefeuille	-1 726,8	-2 170,9	-830,3	95,7	-1 540,7
8- Dérivés financiers	-2,9	0,5	-6,8	-62,3	0,0
9- Autres investissements	-349,2	-1 173,7	-2 048,4	-1 350,0	-1 508,2
- Administrations publiques	-1 104,6	-1 237,8	-2 379,3	-2 354,5	-1 605,2
- Tirages	1 741,2	1 907,1	3 826,1	3 267,1	2 731,2
- Variations des arriérés	0,0	-3,0	0,0	0,0	0,0
- Rééchelonnement	0,0	0,0	0,0	113,2	145,5
- Autre financement exceptionnel	0,0	0,0	0,0	0,0	0,0
- Amortissements	-636,6	-666,3	-1 446,7	-1 025,8	-1 271,5
- Autres secteurs	755,4	64,1	330,9	1 004,4	97,0
Pour mémoire : financement exceptionnel	45,2	19,0	0,0	154,0	169,1
- Variations des arriérés	0,0	0,0	0,0	0,0	-1,9
- Rééchelonnement	0,0	0,0	0,0	154,0	162,0
- Remise de dettes	45,2	19,0	0,0	0,0	9,0
- Autres (financement à rechercher)	0,0	0,0	0,0	0,0	0,0
e- Erreurs et omissions nettes	24,6	34,6	32,2	30,4	0,0
f- Solde global (a+b-d+e)	398,3	1 356,3	2 004,4	442,8	843,9
g- Ajustement statistique (2)	-94,3	-374,0	-369,3	-378,9	-368,2
h- SOLDE GLOBAL après ajustement (f+g)	304,1	982,3	1 635,1	15,8	475,7
Réévaluations et autres flux non transactionnels (3)	171,6	114,5	171,8	182,3	133,5
VARIATION DES AEN	-475,6	-1 096,8	-1 806,9	-198,0	-609,2
Balance courante hors dons/PIB (%)	-5,9	-6,1	-5,7	-5,3	-6,3

Source : BCEAO. (*) : Estimations

(1) La balance de l'Union est une agrégation des balances des paiements des Etats

(2) Cet ajustement permet la prise en compte des opérations non réparties et du biais lié aux asymétries sur les transactions intra-UEMOA

(3) Rapprochement entre les statistiques monétaires et la BDP, notamment les réévaluations du stock d'or et des DTS et autres variations de volume d'actifs.

Graphique 10.1 Evolution du déficit de la balance courante hors dons rapporté au PIB

(En pourcentage)

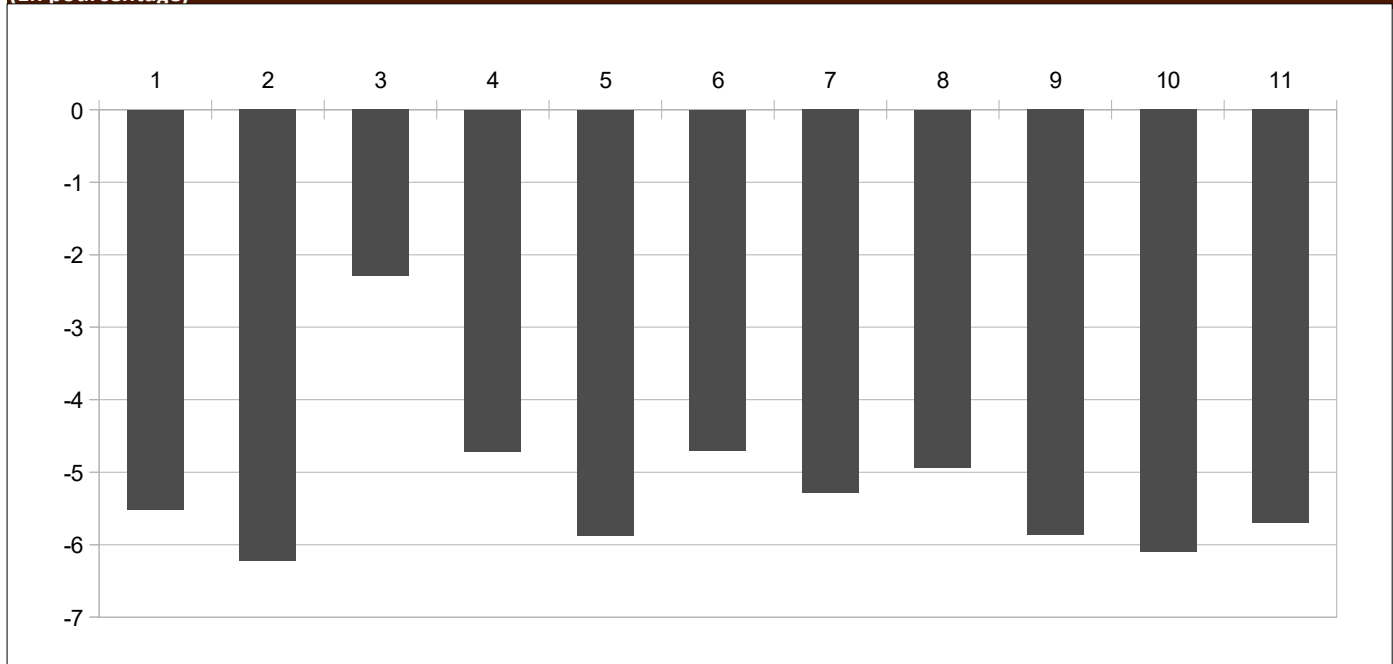

Source : BCEAO

11. PRIX

Tableau 11.1.1.a Indice harmonisé des prix à la consommation – UEMOA (Base 100=2014)

		Fonctions												
		Indice global	1	2	3	4	5	6	7	8	9	10	11	12
2017		102,42	104,8	106,0	102,2	101,9	100,7	101,7	97,1	96,7	101,9	101,4	103,4	102,0
2018		103,66	106,05	110,52	103,34	102,63	102,70	103,18	98,79	97,21	102,10	102,44	104,21	103,31
2019		102,90	103,35	111,90	103,73	103,41	103,47	103,22	99,77	95,44	103,02	104,11	104,48	104,15
2020		105,10	107,19	112,53	105,01	105,03	104,36	103,57	100,94	94,43	102,37	105,93	106,44	104,97
2021		108,86	113,83	115,32	106,09	106,96	105,90	105,37	101,62	96,59	104,24	107,98	108,42	106,82
2020	sept.	105,9	108,8	115,3	105,2	105,1	104,1	104,1	100,6	94,8	102,5	105,7	107,2	105,5
	oct.	106,5	109,7	114,2	105,0	106,7	104,3	103,7	101,3	94,6	102,6	106,7	107,4	105,4
	nov.	105,8	108,2	113,8	105,3	105,3	104,5	103,9	100,9	94,8	102,4	107,5	107,4	105,6
	déc.	105,5	107,6	111,9	106,1	104,5	104,9	104,3	100,7	95,3	102,5	107,5	107,3	105,7
2021	janv.	105,5	107,2	113,3	105,9	104,8	105,1	105,6	100,6	95,9	102,4	107,6	107,6	105,9
	févr.	106,2	108,5	111,8	106,0	105,6	105,5	105,2	100,5	95,9	105,0	107,6	107,9	106,5
	mars	106,3	108,5	112,1	105,8	105,7	105,4	106,1	101,1	96,0	105,2	107,6	107,9	106,0
	avr.	107,3	110,6	114,6	105,7	106,2	106,0	106,1	101,2	96,7	105,2	107,8	108,1	106,3
	mai	108,3	112,9	114,1	106,0	107,0	105,3	104,2	101,3	96,9	105,2	107,9	108,1	105,9
	juin	109,1	114,4	114,6	105,9	107,4	105,7	105,6	101,6	96,5	104,9	107,9	108,3	105,8
	juil.	109,7	115,8	116,8	106,3	106,9	106,2	104,6	101,6	96,9	101,9	107,9	108,4	107,2
	août	109,9	116,1	118,9	106,2	106,6	106,2	106,0	102,0	96,6	102,4	108,0	108,6	107,3
	sept.	110,5	117,4	116,7	106,1	107,3	106,1	105,3	101,5	97,0	105,0	107,9	108,7	107,3
	oct.	110,7	117,7	116,3	105,7	108,1	106,4	104,8	102,3	96,9	103,6	108,5	108,7	107,6
	nov.	111,0	117,6	118,3	106,4	108,7	106,4	104,9	103,1	97,3	104,9	108,6	109,2	107,8
	déc.	111,8	119,1	116,1	106,9	109,3	106,5	106,0	102,7	96,5	105,1	108,5	109,6	108,1
2022	janv.	112,3	120,1	115,5	107,8	109,5	107,0	106,6	102,8	96,2	105,3	108,9	110,0	108,7
	févr.	112,7	120,9	116,7	107,9	109,8	107,2	106,3	103,2	96,3	103,9	109,0	109,7	108,8
	mars	113,3	122,0	116,2	107,8	109,7	107,4	106,4	103,9	96,2	105,6	109,0	109,9	109,1
	avr.	114,6	123,9	125,4	108,4	110,7	107,6	107,4	105,1	97,0	103,0	108,6	110,5	109,8
	mai	115,7	126,4	124,1	108,3	110,7	107,9	107,2	106,0	96,2	103,0	108,4	111,0	109,4
	juin	117,3	129,1	122,9	108,7	111,8	108,1	106,7	107,3	96,4	108,1	108,9	112,0	109,5
	juil.	118,6	131,6	122,1	109,1	111,8	108,7	107,8	108,1	96,5	109,2	108,9	112,5	110,1
	août	119,6	133,0	122,8	109,4	113,0	109,0	107,5	109,7	96,5	109,4	108,9	113,6	110,3
	sept.	119,7	133,2	124,6	109,4	113,2	109,1	106,9	109,9	96,5	109,6	109,2	113,8	110,5

Sources : INS, BCEAO

Tableau 11.1.1.b Variation en glissement annuel de l'indice global et contributions des fonctions de l'IHPC – UEMOA

		Fonctions (Points de pourcentage)												
		Variation (%)	1	2	3	4	5	6	7	8	9	10	11	12
2021	juil.	3,5	2,7	0,0	0,1	0,2	0,1	0,0	-0,1	0,1	0,0	0,1	0,1	0,1
	août	3,5	2,6	0,0	0,1	0,2	0,1	0,1	0,1	0,1	0,0	0,1	0,1	0,1
	sept.	4,3	3,4	0,0	0,1	0,2	0,1	0,0	0,1	0,1	0,1	0,0	0,1	0,1
	oct.	4,0	3,1	0,0	0,0	0,1	0,1	0,0	0,1	0,1	0,0	0,0	0,1	0,1
	nov.	4,9	3,7	0,0	0,1	0,4	0,1	0,0	0,2	0,1	0,1	0,0	0,1	0,1
	déc.	6,0	4,6	0,0	0,1	0,5	0,1	0,1	0,2	0,1	0,1	0,0	0,1	0,1
2022	janv.	6,5	5,1	0,0	0,1	0,5	0,1	0,0	0,2	0,0	0,1	0,0	0,1	0,1
	févr.	6,1	4,8	0,1	0,1	0,4	0,1	0,0	0,2	0,0	0,0	0,0	0,1	0,1
	mars	6,6	5,3	0,0	0,1	0,4	0,1	0,0	0,2	0,0	0,0	0,0	0,1	0,1
	avr.	6,8	5,1	0,1	0,2	0,5	0,1	0,1	0,3	0,0	-0,1	0,0	0,1	0,1
	mai	6,8	5,1	0,1	0,2	0,4	0,1	0,1	0,4	0,0	-0,1	0,0	0,2	0,1
	juin	7,5	5,4	0,1	0,2	0,4	0,1	0,0	0,5	0,0	0,1	0,0	0,2	0,2
	juil.	8,1	5,8	0,1	0,2	0,5	0,1	0,1	0,6	0,0	0,2	0,0	0,2	0,1
	août	8,8	6,2	0,0	0,2	0,7	0,1	0,1	0,7	0,0	0,2	0,0	0,3	0,1
	sept.	8,3	5,7	0,1	0,2	0,6	0,1	0,1	0,7	0,0	0,1	0,0	0,3	0,1

Sources : INS, BCEAO

1 : Produits alimentaires et boissons non alcoolisées

2 : Boissons alcoolisées, tabacs et stupéfiants

3 : Habillement

4 : Logement

5 : Ameublement

6 : Santé

7 : Transport

8 : Communication

9 : Loisirs et culture

10 : Enseignement

11 : Restaurants et Hôtels

12 : Autres produits

Tableau 11.1.2.a Indice harmonisé des prix à la consommation – BENIN (Base 100=2014)

Fonctions														
	Indice global	1	2	3	4	5	6	7	8	9	10	11	12	
2017	101,2	101,5	102,5	103,4	103,0	103,1	101,0	99,6	93,6	99,9	99,3	102,2	101,8	
2018	102,0	103,1	104,6	105,9	101,7	107,5	100,6	99,8	98,2	100,5	99,7	101,2	102,9	
2019	101,1	100,4	103,3	104,6	99,9	105,1	101,5	101,3	98,1	100,8	101,3	100,9	105,8	
2020	104,2	103,4	106,2	106,7	102,8	106,8	101,9	109,5	99,7	101,8	103,0	103,8	106,7	
2021	106,0	109,5	108,1	109,1	100,8	106,8	102,5	106,0	99,1	102,0	103,0	103,4	107,1	
2020	sept.	104,5	102,3	106,6	107,6	105,4	107,2	102,2	111,9	99,7	102,0	102,8	104,5	106,9
	oct.	104,9	104,1	105,9	108,2	101,9	107,0	102,3	111,9	99,7	102,1	103,0	105,0	108,1
	nov.	104,4	102,9	106,9	108,2	100,7	106,7	102,2	111,5	99,7	102,1	103,0	105,0	110,7
	déc.	102,6	101,2	106,4	108,7	97,6	106,8	102,3	107,6	99,7	102,1	102,9	102,8	107,5
2021	janv.	102,3	101,2	106,6	108,1	98,3	106,5	102,4	104,6	99,5	101,6	103,0	102,9	106,7
	févr.	102,3	101,0	109,0	108,5	97,7	107,3	102,3	105,1	99,5	101,9	102,7	102,9	107,3
	mars	103,2	103,6	107,4	108,3	97,4	106,7	102,4	105,0	99,1	101,7	103,0	103,0	106,5
	avr.	104,3	106,0	106,8	108,7	98,0	106,9	102,4	106,1	99,1	101,9	103,0	103,0	106,5
	mai	106,3	110,7	107,4	108,6	100,9	106,8	102,4	105,6	99,2	101,9	103,0	103,2	106,6
	juin	109,2	117,8	108,2	108,8	102,3	106,8	102,5	105,7	98,9	102,0	103,0	103,4	106,6
	juil.	108,2	115,0	108,1	109,1	102,6	106,6	102,6	105,8	98,9	102,0	103,0	103,1	106,9
	août	106,3	110,0	108,5	109,4	102,3	106,8	102,6	105,7	98,9	102,0	103,0	103,2	107,1
	sept.	107,6	113,2	108,6	109,7	102,4	106,7	102,6	105,4	98,9	102,2	103,1	103,6	107,6
	oct.	107,3	112,2	108,7	109,7	102,5	106,8	102,5	106,4	98,9	102,2	103,1	103,6	107,6
	nov.	107,1	110,5	108,9	109,7	102,9	106,9	102,6	108,5	98,9	102,3	103,1	104,6	107,7
	déc.	107,8	112,6	109,3	109,9	102,3	106,9	102,6	107,9	98,9	102,3	103,1	104,7	107,5
2022	janv.	110,4	116,9	110,6	112,7	103,7	111,2	103,8	108,1	99,0	102,9	103,1	106,7	114,0
	févr.	104,8	105,6	111,5	110,0	97,7	108,8	104,0	109,4	99,0	102,9	103,1	103,1	109,3
	mars	105,2	105,6	110,9	110,2	98,6	108,5	104,2	111,9	98,8	102,9	103,1	103,0	109,9
	avr.	105,4	104,9	111,2	111,1	100,4	110,4	104,3	111,5	98,8	103,0	103,2	104,0	110,7
	mai	106,8	108,8	111,4	111,4	101,4	111,3	104,2	111,0	98,7	103,1	103,0	103,7	109,4
	juin	106,4	107,2	111,2	111,9	102,0	111,4	104,2	111,6	98,7	103,1	103,0	104,0	108,9
	juil.	107,1	108,9	111,1	112,1	102,2	111,8	104,3	112,2	98,7	103,1	103,0	104,0	109,1
	août	106,0	105,7	112,3	112,2	102,1	112,0	104,3	112,3	98,7	103,8	103,0	104,0	110,0
	sept.	105,9	105,1	113,1	112,3	101,8	112,0	104,6	112,5	98,7	105,8	103,6	104,2	110,0

Sources : INS, BCEAO.

Tableau 11.1.2.b Variation en glissement annuel de l'indice global et contributions des fonctions de l'IHPC – BENIN

Fonctions (Points de pourcentage)														
	Variation (%)	1	2	3	4	5	6	7	8	9	10	11	12	
2021	juil.	2,7	3,3	0,0	0,1	-0,1	0,0	0,0	-0,6	0,0	0,0	0,0	-0,1	0,0
	août	1,4	2,2	0,0	0,1	-0,1	0,0	0,0	-0,6	0,0	0,0	0,0	-0,1	0,0
	sept.	2,9	4,0	0,0	0,1	-0,3	0,0	0,0	-0,6	0,0	0,0	0,0	-0,1	0,0
	oct.	2,3	2,9	0,0	0,1	0,1	0,0	0,0	-0,5	0,0	0,0	0,0	-0,1	0,0
	nov.	2,5	2,8	0,0	0,1	0,2	0,0	0,0	-0,3	0,0	0,0	0,0	-0,1	-0,1
	déc.	5,0	4,2	0,0	0,1	0,5	0,0	0,0	0,0	0,0	0,0	0,0	0,2	0,0
2022	janv.	7,9	5,8	0,0	0,2	0,6	0,1	0,1	0,4	0,0	0,0	0,0	0,4	0,3
	févr.	2,5	1,7	0,0	0,1	0,0	0,0	0,1	0,5	0,0	0,0	0,0	0,0	0,1
	mars	2,0	0,7	0,0	0,1	0,1	0,0	0,1	0,7	0,0	0,0	0,0	0,0	0,2
	avr.	1,0	-0,4	0,0	0,1	0,3	0,1	0,1	0,6	0,0	0,0	0,0	0,1	0,2
	mai	0,5	-0,6	0,0	0,1	0,1	0,1	0,1	0,6	0,0	0,0	0,0	0,1	0,1
	juin	-2,6	-3,4	0,0	0,1	0,0	0,1	0,1	0,6	0,0	0,0	0,0	0,1	0,1
	juil.	-1,0	-2,0	0,0	0,1	0,0	0,1	0,1	0,7	0,0	0,0	0,0	0,1	0,1
	août	-0,3	-1,5	0,0	0,1	0,0	0,1	0,1	0,7	0,0	0,0	0,0	0,1	0,1
	sept.	-1,6	-2,7	0,0	0,1	-0,1	0,1	0,1	0,7	0,0	0,1	0,0	0,1	0,1

Sources : INS, BCEAO.

1 : Produits alimentaires et boissons non alcoolisées

2 : Boissons alcoolisées, tabacs et stupéfiants

3 : Habillement

4 : Logement

5 : Ameublement

6 : Santé

7 : Transport

8 : Communication

9 : Loisirs et culture

10 : Enseignement

11 : Restaurants et Hôtels

12 : Autres produits

Tableau 11.1.3.a Indice harmonisé des prix à la consommation – BURKINA (Base 100=2014)

Fonctions													
	Indice global	1	2	3	4	5	6	7	8	9	10	11	12
2017	103,6	105,5	113,7	100,2	103,3	99,8	100,3	96,2	110,8	104,4	102,0	101,6	99,7
2018	105,6	109,1	126,8	100,5	97,5	101,0	100,3	97,6	110,9	103,2	103,5	103,0	100,2
2019	102,2	101,9	130,1	101,3	98,7	101,2	100,4	99,5	98,6	101,2	105,3	105,0	100,5
2020	104,2	105,9	130,3	101,3	97,5	101,2	100,4	99,0	98,8	101,1	107,5	105,3	100,8
2021	108,2	113,2	136,4	101,4	99,0	101,2	100,5	98,6	98,8	101,1	109,1	106,1	100,6
2020 sept.	106,0	109,3	138,4	101,3	97,3	101,3	100,4	98,6	98,8	101,1	107,4	105,0	101,2
oct.	106,7	109,5	136,0	101,3	104,5	101,3	100,4	98,6	98,8	101,1	107,8	104,9	100,9
nov.	105,8	109,0	133,4	101,3	98,1	101,3	100,4	98,4	98,8	101,1	107,8	105,6	101,0
déc.	104,2	106,1	128,8	101,3	98,0	101,3	100,4	98,2	98,8	101,1	107,8	104,8	100,9
2021 janv.	104,3	106,1	133,7	101,3	98,0	101,3	100,5	98,2	98,8	101,2	107,8	105,5	101,0
févr.	103,9	105,6	126,2	101,3	98,5	101,3	100,5	98,2	98,8	101,2	107,8	105,6	100,4
mars	104,5	106,7	125,7	101,3	99,4	101,3	100,5	98,3	98,8	101,2	107,8	105,4	100,4
avr.	106,2	109,6	132,7	101,3	99,3	101,3	100,5	98,5	98,8	101,2	107,8	105,4	100,5
mai	108,0	113,1	132,4	101,3	99,4	101,3	100,5	98,5	98,8	101,2	107,8	105,6	100,4
juin	107,8	112,9	131,4	101,3	99,2	101,3	100,6	98,5	98,8	101,2	107,8	105,7	100,2
juil.	108,4	113,7	142,0	101,3	97,6	101,3	100,6	98,5	98,8	101,2	107,8	105,9	100,0
août	108,8	114,5	143,4	101,3	97,5	101,3	100,6	98,5	98,7	101,2	107,8	106,2	100,6
sept.	110,7	118,0	141,0	101,3	99,2	101,3	100,6	98,5	98,7	101,2	110,4	106,0	100,8
oct.	110,9	118,0	140,4	101,6	99,0	101,0	100,6	99,1	98,7	101,1	112,1	107,0	100,8
nov.	112,1	119,8	148,2	101,6	100,3	101,0	100,6	99,2	98,7	101,1	112,1	107,0	101,1
déc.	112,5	120,8	139,8	101,6	101,1	101,0	100,6	99,2	98,7	101,1	112,1	107,4	101,0
2022 janv.	111,8	120,6	137,1	101,6	95,7	101,0	100,6	99,2	98,7	101,1	112,1	108,1	101,0
févr.	114,4	125,0	138,9	101,6	99,4	101,6	100,6	99,2	98,7	101,1	112,1	107,0	101,5
mars	118,6	133,7	135,8	101,6	98,9	101,6	100,6	99,2	98,7	101,1	112,1	106,9	101,9
avr.	122,2	138,7	163,8	101,6	101,8	101,6	100,6	99,2	98,7	101,1	112,1	107,1	101,9
mai	124,5	142,6	158,3	101,6	103,0	101,6	100,6	103,8	98,7	101,3	112,1	107,2	101,7
juin	127,0	147,1	157,7	101,7	103,4	101,6	100,6	105,0	98,7	101,3	112,1	107,7	102,0
juil.	128,1	149,7	152,1	101,7	103,8	101,6	100,6	104,8	98,7	101,3	112,1	107,5	102,2
août	128,5	149,6	152,8	101,7	107,9	101,6	100,6	105,2	98,7	101,3	112,1	108,1	102,0
sept.	128,9	150,2	156,7	101,7	106,5	101,6	100,6	106,0	98,7	101,5	112,1	108,2	102,3

Sources : INS, BCEAO

Tableau 11.1.3.b Variation en glissement annuel de l'indice global et contributions des fonctions de l'IHPC – BURKINA

Fonctions (Points de pourcentage)													
	Variation (%)	1	2	3	4	5	6	7	8	9	10	11	12
2021 juil.	3,5	2,8	0,3	0,0	0,3	0,0	0,0	0,0	0,0	0,0	0,0	0,1	0,0
août	2,8	2,8	-0,1	0,0	0,0	0,0	0,0	0,0	0,0	0,0	0,0	0,1	0,0
sept.	4,4	4,0	0,1	0,0	0,2	0,0	0,0	0,0	0,0	0,0	0,0	0,1	0,0
oct.	3,9	3,9	0,1	0,0	-0,5	0,0	0,0	0,0	0,0	0,0	0,1	0,1	0,0
nov.	6,0	5,0	0,3	0,0	0,2	0,0	0,0	0,1	0,0	0,0	0,1	0,1	0,0
déc.	8,0	7,0	0,2	0,0	0,3	0,0	0,0	0,1	0,0	0,0	0,1	0,2	0,0
2022 janv.	7,2	6,9	0,1	0,0	-0,2	0,0	0,0	0,1	0,0	0,0	0,1	0,2	0,0
févr.	10,1	9,2	0,3	0,0	0,1	0,0	0,0	0,1	0,0	0,0	0,1	0,1	0,0
mars	13,5	12,7	0,2	0,0	0,0	0,0	0,0	0,1	0,0	0,0	0,1	0,1	0,1
avr.	15,1	13,3	0,7	0,0	0,2	0,0	0,0	0,1	0,0	0,0	0,1	0,1	0,1
mai	15,3	13,1	0,6	0,0	0,3	0,0	0,0	0,5	0,0	0,0	0,1	0,1	0,1
juin	17,8	15,2	0,6	0,0	0,4	0,0	0,0	0,6	0,0	0,0	0,1	0,1	0,1
juil.	18,2	15,9	0,2	0,0	0,6	0,0	0,0	0,5	0,0	0,0	0,1	0,1	0,1
août	18,1	15,4	0,2	0,0	1,0	0,0	0,0	0,6	0,0	0,0	0,1	0,1	0,1
sept.	16,5	13,7	0,3	0,0	0,7	0,0	0,0	0,7	0,0	0,0	0,0	0,1	0,1

Sources : INS, BCEAO

1 : Produits alimentaires et boissons non alcoolisées

2 : Boissons alcoolisées, tabacs et stupéfiants

3 : Habillement

4 : Logement

5 : Ameublement

6 : Santé

7 : Transport

8 : Communication

9 : Loisirs et culture

10 : Enseignement

11 : Restaurants et Hôtels

12 : Autres produits

Tableau 11.1.4.a Indice harmonisé des prix à la consommation – COTE D'IVOIRE (Base 100=2014)

Fonctions														
	Indice global	1	2	3	4	5	6	7	8	9	10	11	12	
2017	102,4	105,8	103,2	102,9	102,8	102,3	100,7	97,9	94,5	102,0	101,8	102,0	103,1	
2018	103,0	106,3	102,8	103,0	104,9	103,6	100,7	98,1	95,1	101,7	102,7	102,7	103,4	
2019	103,8	107,8	102,1	104,1	105,1	104,2	100,9	98,7	96,2	102,2	104,3	102,8	104,0	
2020	106,4	112,3	102,9	106,0	108,3	104,7	101,6	100,7	97,0	102,3	106,2	104,5	105,0	
2021	110,8	121,0	104,5	107,5	112,6	106,6	103,2	103,6	100,7	101,9	109,8	107,1	107,6	
2020	sept.	105,5	109,7	103,5	106,3	108,3	103,7	102,3	99,1	97,1	102,6	105,8	105,4	105,3
	oct.	106,6	112,2	102,9	105,9	109,0	105,2	101,6	101,0	97,2	102,7	108,2	105,6	105,2
	nov.	106,3	110,9	103,3	106,4	109,3	105,4	101,7	100,7	97,2	102,6	109,5	105,4	105,2
	déc.	107,5	112,8	103,4	108,7	109,4	106,0	102,5	102,3	97,9	102,8	109,6	106,0	105,8
2021	janv.	107,7	113,5	102,5	107,6	109,5	105,5	103,7	102,5	98,4	102,6	109,6	106,1	106,1
	févr.	109,1	117,4	103,8	107,8	110,0	106,1	104,1	102,6	98,7	102,5	109,6	106,5	106,4
	mars	109,3	117,8	105,3	107,3	110,5	105,6	105,0	102,5	98,9	102,4	109,5	106,7	106,4
	avr.	110,3	119,7	105,3	107,0	112,1	105,9	104,6	103,1	101,1	102,1	109,5	106,9	106,4
	mai	111,0	122,4	105,4	107,6	112,8	106,0	101,5	103,0	101,1	102,4	109,7	106,9	106,2
	juin	111,4	122,9	104,5	107,2	113,5	107,0	103,2	103,8	101,1	101,3	109,8	107,1	105,9
	juil.	111,4	122,9	104,6	107,5	112,6	107,4	101,4	103,7	101,6	101,4	109,9	107,1	108,8
	août	111,2	121,4	104,5	107,2	113,8	107,3	102,4	103,7	101,5	101,6	109,8	107,1	108,7
	sept.	111,0	121,3	104,6	107,2	113,0	107,0	102,4	103,5	101,5	101,5	109,9	107,3	108,8
	oct.	111,4	122,2	104,6	106,9	113,7	107,3	102,7	103,7	101,6	101,5	110,0	107,2	109,0
	nov.	112,2	123,5	104,2	107,4	114,6	106,8	103,2	105,0	101,6	101,5	110,2	107,9	109,2
	déc.	113,5	126,6	104,4	108,8	115,6	107,0	103,6	105,7	101,5	101,4	109,9	108,5	109,4
2022	janv.	113,7	127,0	104,3	109,0	116,5	107,1	104,0	105,8	101,4	101,4	110,6	108,3	109,3
	févr.	114,1	127,7	105,4	109,2	116,3	107,3	103,4	106,3	101,4	101,7	110,8	109,0	109,8
	mars	114,2	127,7	105,4	108,9	116,8	108,1	103,3	106,3	101,0	101,6	110,8	109,4	110,3
	avr.	114,7	128,6	105,3	108,9	117,4	107,9	103,9	106,9	101,3	101,8	110,8	109,9	110,1
	mai	114,9	128,7	105,7	109,4	117,3	108,3	104,7	107,6	101,3	101,7	110,1	110,3	110,7
	juin	117,4	135,0	106,7	110,0	118,6	108,9	104,0	110,0	101,4	102,7	110,8	112,2	110,9
	juil.	117,4	133,9	106,9	110,2	118,9	109,1	105,8	110,5	101,4	102,8	110,8	113,1	111,1
	août	118,0	134,6	107,9	110,3	120,1	109,5	105,4	111,9	101,3	102,6	110,9	114,3	110,8
	sept.	118,0	134,4	108,0	110,1	120,4	109,4	105,1	111,9	101,5	102,6	111,1	114,1	110,9

Sources : INS, BCEAO

Tableau 11.1.4.b Variation en glissement annuel de l'indice global et contributions des fonctions de l'IHPC – COTE D'IVOIRE

Fonctions (Points de pourcentage)														
	Variation (%)	1	2	3	4	5	6	7	8	9	10	11	12	
2021	juil.	3,9	1,9	0,0	0,2	0,5	0,1	0,0	-0,1	0,3	0,0	0,1	0,3	0,2
	août	4,7	2,2	0,0	0,1	0,7	0,1	0,0	0,4	0,3	0,0	0,1	0,2	0,2
	sept.	5,2	2,6	0,0	0,1	0,6	0,1	0,0	0,5	0,3	0,0	0,1	0,2	0,2
	oct.	4,5	2,2	0,0	0,1	0,6	0,1	0,0	0,3	0,3	0,0	0,0	0,2	0,2
	nov.	5,5	2,8	0,0	0,1	0,6	0,1	0,1	0,5	0,3	0,0	0,0	0,3	0,2
	déc.	5,6	3,0	0,0	0,0	0,8	0,0	0,0	0,4	0,3	0,0	0,0	0,3	0,2
2022	janv.	5,6	2,9	0,0	0,1	0,9	0,1	0,0	0,4	0,2	0,0	0,0	0,3	0,1
	févr.	4,6	2,2	0,0	0,1	0,8	0,0	0,0	0,5	0,2	0,0	0,0	0,3	0,2
	mars	4,5	2,1	0,0	0,2	0,8	0,1	-0,1	0,5	0,1	0,0	0,0	0,3	0,2
	avr.	4,0	1,9	0,0	0,2	0,6	0,1	0,0	0,5	0,0	0,0	0,0	0,4	0,2
	mai	3,5	1,3	0,0	0,2	0,5	0,1	0,1	0,6	0,0	0,0	0,0	0,4	0,2
	juin	5,4	2,4	0,0	0,3	0,6	0,1	0,0	0,7	0,0	0,0	0,0	0,6	0,2
	juil.	5,4	2,2	0,0	0,3	0,7	0,1	0,2	0,8	0,0	0,0	0,0	0,7	0,1
	août	6,2	2,7	0,0	0,3	0,7	0,1	0,1	1,0	0,0	0,0	0,0	0,9	0,1
	sept.	6,3	2,7	0,0	0,3	0,9	0,1	0,1	1,0	0,0	0,0	0,0	0,8	0,1

Sources : INS, BCEAO

1 : Produits alimentaires et boissons non alcoolisées

2 : Boissons alcoolisées, tabacs et stupéfiants

3 : Habillement

4 : Logement

5 : Ameublement

6 : Santé

7 : Transport

8 : Communication

9 : Loisirs et culture

10 : Enseignement

11 : Restaurants et Hôtels

12 : Autres produits

Tableau 11.1.5.a Indice harmonisé des prix à la consommation – GUINEE-BISSAU (Base 100=2014)

Fonctions													
	Indice global	1	2	3	4	5	6	7	8	9	10	11	12
2017	104,0	106,5	100,1	98,8	113,1	101,5	99,6	104,5	91,0	96,5	106,5	100,8	104,8
2018	104,3	107,7	100,0	97,6	116,7	101,3	97,8	104,6	91,0	98,2	101,8	100,2	106,2
2019	104,7	107,2	100,3	98,2	110,2	101,6	96,6	101,7	93,5	101,6	101,5	97,0	103,0
2020	106,3	110,2	103,3	99,5	102,8	101,7	96,2	101,3	95,3	98,9	103,0	96,9	100,1
2021	109,7	115,8	100,5	99,7	104,3	102,1	96,9	101,7	95,0	98,9	103,8	96,8	99,9
2020 sept.	107,2	111,1	105,1	99,3	104,9	101,9	96,1	105,8	95,2	98,9	103,0	96,8	100,7
oct.	106,7	110,9	99,7	99,5	104,2	101,7	96,2	102,0	95,3	98,9	103,0	96,8	100,5
nov.	106,1	110,0	99,7	99,5	101,9	101,7	96,5	102,0	95,2	99,0	103,0	96,9	100,5
déc.	107,0	111,7	99,8	99,5	99,1	101,7	96,4	102,0	95,3	99,0	103,0	96,8	100,0
2021 janv.	106,6	110,8	99,7	99,7	103,3	101,7	96,3	101,6	95,2	99,0	103,0	96,8	100,0
févr.	106,6	110,9	99,7	99,7	101,3	101,7	96,1	101,6	95,2	98,9	103,0	96,8	100,2
mars	106,7	111,1	101,2	99,7	101,7	101,8	96,3	101,6	95,2	98,9	103,0	96,8	100,3
avr.	107,6	112,6	101,0	99,7	102,3	101,8	96,2	101,6	95,2	98,9	103,0	96,8	100,0
mai	108,0	113,3	100,8	99,7	100,5	101,8	96,0	101,6	95,2	98,9	103,0	96,8	100,1
juin	109,0	114,9	100,5	99,7	103,4	101,8	96,0	101,6	95,2	98,9	103,0	96,8	99,8
juil.	111,2	118,4	100,7	99,5	104,6	101,8	96,5	102,5	92,7	99,2	102,8	94,2	100,9
août	111,5	118,9	100,3	99,7	105,5	101,9	96,1	101,6	95,2	98,9	103,0	96,8	99,4
sept.	111,8	119,2	100,3	99,7	105,7	101,9	96,1	101,6	95,2	98,9	103,0	96,8	99,1
oct.	112,4	119,9	100,1	99,9	106,3	102,7	99,2	101,6	95,2	98,6	106,2	97,7	99,1
nov.	112,0	119,0	100,6	100,0	107,9	103,0	98,8	101,9	95,2	98,6	106,2	97,7	99,3
déc.	113,2	120,7	100,6	100,0	109,6	103,0	98,8	101,9	95,2	98,6	106,2	97,7	101,0
2022 janv.	113,5	120,7	101,2	99,9	117,0	103,1	99,0	101,9	95,2	98,6	106,1	100,6	99,7
févr.	113,7	121,1	101,3	99,9	116,7	103,0	99,1	102,1	95,2	98,6	106,2	100,6	99,4
mars	113,9	121,1	101,6	99,9	121,5	103,0	99,2	102,2	95,2	98,6	106,2	100,6	99,5
avr.	114,8	122,3	101,7	99,9	123,0	103,0	99,2	103,8	95,2	98,6	106,2	100,6	99,4
mai	115,7	123,6	101,9	99,9	124,8	103,0	99,7	103,7	95,2	98,6	106,2	100,6	99,2
juin	118,1	126,1	102,1	99,9	127,5	103,0	99,9	115,0	95,2	98,6	106,2	100,6	100,0
juil.	119,7	128,2	102,2	99,9	131,9	103,0	99,8	117,0	95,2	98,6	106,2	100,6	99,5
août	121,7	131,6	102,1	99,9	132,0	103,0	99,9	116,9	95,2	98,6	106,2	100,6	98,9
sept.	121,2	130,6	102,1	99,9	132,7	103,0	99,9	116,9	95,2	98,6	106,2	100,6	99,0

Sources : INS, BCEAO

Tableau 11.1.5.b Variation en glissement annuel de l'indice global et contributions des fonctions de l'IHPC – GUINEE-BISSAU

Fonctions (Points de pourcentage)													
	Variation (%)	1	2	3	4	5	6	7	8	9	10	11	12
2021 juil.	4,8	4,8	-0,1	0,0	0,0	0,0	0,0	0,1	-0,1	0,0	0,0	0,0	0,0
août	4,9	4,8	-0,1	0,0	0,1	0,0	0,0	0,0	0,0	0,0	0,0	0,0	0,0
sept.	4,3	4,4	-0,1	0,0	0,0	0,0	0,0	-0,3	0,0	0,0	0,0	0,0	-0,1
oct.	5,4	4,9	0,0	0,0	0,1	0,0	0,1	0,0	0,0	0,0	0,1	0,0	0,0
nov.	5,6	4,9	0,0	0,0	0,3	0,0	0,1	0,0	0,0	0,0	0,1	0,0	0,0
déc.	5,8	4,9	0,0	0,0	0,5	0,0	0,1	0,0	0,0	0,0	0,1	0,0	0,0
2022 janv.	6,5	5,4	0,0	0,0	0,6	0,1	0,1	0,0	0,0	0,0	0,1	0,1	0,0
févr.	6,7	5,5	0,0	0,0	0,7	0,0	0,1	0,0	0,0	0,0	0,1	0,1	0,0
mars	6,8	5,4	0,0	0,0	0,9	0,0	0,1	0,0	0,0	0,0	0,1	0,1	0,0
avr.	6,7	5,2	0,0	0,0	0,9	0,0	0,1	0,1	0,0	0,0	0,1	0,1	0,0
mai	7,1	5,5	0,0	0,0	1,1	0,0	0,1	0,1	0,0	0,0	0,1	0,1	0,0
juin	8,3	5,9	0,0	0,0	1,0	0,0	0,1	0,9	0,0	0,0	0,1	0,1	0,0
juil.	7,6	5,0	0,0	0,0	1,2	0,0	0,1	1,0	0,1	0,0	0,1	0,1	0,0
août	9,1	6,5	0,0	0,0	1,1	0,0	0,1	1,0	0,0	0,0	0,1	0,1	0,0
sept.	8,4	5,8	0,0	0,0	1,1	0,0	0,1	1,0	0,0	0,0	0,1	0,1	0,0

Sources : INS, BCEAO

1 : Produits alimentaires et boissons non alcoolisées

2 : Boissons alcoolisées, tabacs et stupéfiants

3 : Habillement

4 : Logement

5 : Ameublement 6 : Santé

7 : Transport

8 : Communication

9 : Loisirs et culture

10 : Enseignement

11 : Restaurants et Hôtels

12 : Autres produits

Tableau 11.1.6.a Indice harmonisé des prix à la consommation – MALI (Base 100=2014)

Fonctions													
	Indice global	1	2	3	4	5	6	7	8	9	10	11	12
2017	102,0	101,8	108,2	100,5	106,5	101,8	103,0	95,2	105,0	104,2	102,9	102,4	105,1
2018	103,9	104,3	109,4	105,5	102,5	106,5	114,7	99,3	96,5	108,0	106,1	101,8	106,3
2019	100,8	98,3	107,3	103,8	106,4	108,4	113,9	100,4	93,9	112,9	105,8	98,2	109,0
2020	101,3	100,6	103,9	106,0	106,9	109,3	112,2	97,3	80,4	105,5	108,2	101,2	109,7
2021	105,2	105,7	108,0	107,0	105,8	110,3	121,3	97,8	83,1	128,2	112,9	103,6	112,0
2020 sept.	102,9	103,1	103,0	105,5	105,9	108,6	114,5	97,9	81,7	105,2	109,6	102,2	114,1
oct.	105,0	105,8	102,7	105,6	112,2	106,4	114,3	98,6	81,7	106,6	108,7	102,1	110,4
nov.	102,7	102,8	106,8	105,6	107,0	109,0	114,4	97,6	81,6	104,5	106,9	102,3	110,1
déc.	100,6	100,6	101,6	105,9	100,7	108,7	114,8	94,6	82,5	103,9	106,9	103,3	110,1
2021 janv.	100,9	100,3	104,5	106,1	102,0	108,0	120,2	95,2	84,1	104,8	107,1	103,5	110,6
févr.	101,9	100,9	105,3	106,4	105,8	109,2	116,2	92,7	83,8	135,7	108,7	104,1	115,6
mars	102,1	100,7	107,0	106,4	104,8	109,3	121,3	96,5	83,6	136,5	108,6	103,5	110,7
avr.	103,0	101,5	109,4	107,4	104,0	114,7	122,4	98,7	81,5	138,2	113,0	105,4	113,2
mai	104,3	104,1	106,9	107,8	106,5	107,8	118,0	98,9	82,4	136,9	113,0	103,4	110,7
juin	105,0	105,0	116,5	107,1	106,4	109,2	123,0	97,5	82,5	139,1	113,0	103,1	110,1
juil.	104,7	105,6	105,4	107,4	105,7	110,5	122,1	97,0	83,4	104,0	113,0	103,3	111,0
août	104,9	105,5	123,3	108,6	100,9	110,4	129,6	100,1	81,7	107,7	115,6	108,6	112,2
sept.	107,8	110,0	106,9	106,8	105,5	109,8	124,4	97,1	83,6	139,0	113,6	102,3	110,6
oct.	108,9	111,6	103,0	104,2	109,3	111,2	117,0	100,9	83,3	121,4	116,8	100,9	111,7
nov.	109,4	111,3	103,1	108,1	109,3	111,3	116,6	102,0	85,7	136,0	116,2	101,4	112,4
déc.	109,5	112,0	105,2	108,0	109,1	112,0	124,8	97,3	81,7	138,9	116,0	103,7	114,8
2022 janv.	109,7	112,0	107,5	109,1	109,8	112,2	124,2	97,2	81,6	138,6	118,5	104,6	114,7
févr.	109,5	112,0	108,5	109,6	111,5	112,5	123,3	97,5	81,0	117,9	117,8	104,7	116,0
mars	110,5	113,0	111,4	109,7	109,0	112,0	124,3	100,4	81,4	137,1	117,9	103,2	116,2
avr.	112,5	115,0	121,8	112,5	109,6	112,2	131,6	105,1	86,7	105,1	105,9	104,4	122,2
mai	114,4	119,9	121,8	109,4	108,1	112,2	124,6	105,1	80,8	104,9	111,1	105,6	115,1
juin	115,0	119,8	106,1	109,6	110,9	112,5	124,2	105,0	81,3	137,9	114,4	105,5	115,9
juil.	117,1	122,5	108,1	110,7	110,4	114,2	124,1	107,6	81,9	138,2	114,7	105,8	119,8
août	119,5	126,2	105,9	111,4	110,7	114,5	123,0	111,6	79,9	138,0	114,8	108,3	120,7
sept.	120,0	127,1	110,1	110,9	110,4	113,8	117,4	112,3	81,6	137,1	115,5	107,2	121,4

Sources : INS, BCEAO

Tableau 11.1.6.b Variation en glissement annuel de l'indice global et contributions des fonctions de l'IHPC – MALI

Fonctions (Points de pourcentage)													
	Variation (%)	1	2	3	4	5	6	7	8	9	10	11	12
2021 juil.	2,0	1,4	0,0	0,1	0,0	0,0	0,2	0,0	0,1	0,0	0,0	0,0	0,1
août	1,5	0,8	0,2	0,2	-0,5	0,0	0,3	0,3	0,1	0,0	0,0	0,0	0,0
sept.	4,7	3,9	0,0	0,1	0,0	0,0	0,3	-0,1	0,1	0,5	0,0	0,0	-0,1
oct.	3,7	3,2	0,0	-0,1	-0,2	0,2	0,1	0,2	0,1	0,2	0,0	0,0	0,0
nov.	6,5	4,8	0,0	0,1	0,2	0,1	0,1	0,4	0,2	0,5	0,1	0,0	0,1
déc.	8,9	6,6	0,0	0,1	0,8	0,1	0,3	0,3	0,0	0,5	0,1	0,0	0,1
2022 janv.	8,7	6,8	0,0	0,2	0,7	0,1	0,1	0,2	-0,1	0,5	0,1	0,0	0,1
févr.	7,5	6,4	0,0	0,2	0,5	0,1	0,2	0,5	-0,2	-0,2	0,1	0,0	0,0
mars	8,3	7,1	0,0	0,2	0,4	0,1	0,1	0,4	-0,1	0,0	0,1	0,0	0,1
avr.	9,2	7,8	0,1	0,3	0,5	-0,1	0,2	0,6	0,3	-0,4	0,0	0,0	0,2
mai	9,7	8,9	0,1	0,1	0,1	0,1	0,2	0,6	-0,1	-0,4	0,0	0,0	0,1
juin	9,5	8,2	-0,1	0,1	0,4	0,1	0,0	0,7	-0,1	0,0	0,0	0,0	0,1
juil.	11,8	9,3	0,0	0,2	0,4	0,1	0,1	1,0	-0,1	0,5	0,0	0,0	0,2
août	13,9	11,5	-0,1	0,1	0,9	0,1	-0,2	1,0	-0,1	0,4	0,0	0,0	0,2
sept.	11,3	9,1	0,0	0,2	0,4	0,1	-0,2	1,4	-0,1	0,0	0,0	0,0	0,2

Sources : INS, BCEAO

1 : Produits alimentaires et boissons non alcoolisées

2 : Boissons alcoolisées, tabacs et stupéfiants

3 : Habillement

4 : Logement

5 : Ameublement

6 : Santé

7 : Transport

8 : Communication

9 : Loisirs et culture

10 : Enseignement

11 : Restaurants et Hôtels

12 : Autres produits

Tableau 11.1.7.a Indice harmonisé des prix à la consommation – NIGER (Base 100=2014)

		Fonctions												
		Indice global	1	2	3	4	5	6	7	8	9	10	11	12
2017		101,3	103,0	99,6	101,3	98,2	96,1	105,7	98,1	92,1	105,2	95,7	116,3	99,3
2018		104,1	102,2	103,0	105,7	113,6	98,7	106,3	104,2	111,6	103,2	96,4	115,1	109,3
2019		101,5	96,7	104,9	106,5	116,1	99,9	103,3	103,7	101,1	105,7	98,2	110,9	109,5
2020		104,4	102,2	107,2	106,8	116,5	101,6	103,0	104,3	100,7	103,2	98,1	115,2	107,2
2021		108,4	110,2	106,0	108,2	117,5	103,2	102,6	102,0	100,8	103,5	97,5	116,7	108,5
2020	sept.	107,0	107,3	107,9	107,3	116,8	101,7	102,9	104,4	100,8	103,2	98,3	115,5	107,5
	oct.	105,4	103,9	106,6	107,2	117,1	102,0	102,6	104,6	100,8	103,4	97,5	115,5	107,0
	nov.	104,4	102,2	106,0	107,4	115,6	101,6	102,9	104,6	100,8	103,5	97,5	115,5	107,0
	déc.	104,3	102,1	104,4	107,1	115,0	101,9	102,7	104,6	100,8	103,5	97,5	115,4	106,6
2021	janv.	105,4	103,2	106,0	107,8	117,4	103,2	103,4	105,0	100,8	103,6	97,5	115,4	108,6
	févr.	106,6	105,4	105,4	108,1	119,1	103,4	103,0	105,6	100,8	103,5	97,5	116,9	108,5
	mars	106,2	104,6	104,9	108,1	118,6	103,6	102,6	105,6	100,8	104,1	97,5	116,8	108,5
	avr.	106,9	107,2	107,4	108,3	116,5	102,8	102,5	100,8	100,8	103,4	97,5	116,9	108,7
	mai	107,4	108,4	106,0	108,3	116,9	102,8	102,4	101,0	100,8	103,7	97,5	116,9	108,6
	juin	108,7	111,2	105,9	108,2	117,1	102,7	102,3	100,8	100,8	103,3	97,5	116,9	108,5
	juil.	110,5	114,7	105,7	108,5	117,6	103,1	102,7	100,8	100,8	103,4	97,5	116,9	108,6
	août	111,5	116,7	105,6	108,0	118,1	103,0	103,0	100,8	100,8	103,3	97,5	116,9	108,8
	sept.	110,6	114,8	105,9	108,3	117,6	103,5	102,5	100,9	100,8	103,3	97,5	116,9	108,7
	oct.	109,2	112,1	107,1	108,0	117,0	103,5	102,1	100,8	100,8	103,4	97,6	116,9	108,3
	nov.	109,0	111,4	107,1	108,3	117,3	103,4	102,0	101,1	100,8	103,6	97,6	116,9	108,3
	déc.	109,4	112,5	105,4	108,1	116,8	103,5	102,7	101,1	100,8	103,4	97,6	116,8	108,3
2022	janv.	111,0	114,9	105,0	110,6	117,2	104,2	105,7	101,3	100,8	103,2	97,6	116,5	109,4
	févr.	111,7	116,3	105,0	110,7	116,7	104,2	105,8	101,3	101,3	103,1	97,6	116,5	109,8
	mars	111,8	116,4	106,3	110,6	117,8	104,1	106,1	101,4	101,3	103,2	97,6	116,5	109,7
	avr.	112,6	117,5	106,9	110,8	120,3	104,1	106,2	101,8	101,8	103,3	97,6	116,6	109,9
	mai	113,3	118,8	106,9	111,0	120,6	104,2	106,3	101,8	101,8	103,4	97,6	116,6	110,1
	juin	113,8	120,1	107,4	111,0	119,2	104,0	105,8	101,7	101,6	103,8	97,6	116,6	109,6
	juil.	114,7	121,6	112,0	111,0	119,4	104,3	105,6	101,8	101,7	105,9	97,6	118,9	109,9
	août	115,3	122,6	113,8	111,1	118,9	104,3	105,5	102,0	101,7	106,9	97,6	118,9	110,8
	sept.	114,1	120,2	113,3	111,1	118,5	105,0	105,7	102,0	101,8	106,9	97,6	118,9	110,8

Sources : INS, BCEAO

Tableau 11.1.7.b Variation en glissement annuel de l'indice global et contributions des fonctions de l'IHPC – NIGER

		Fonctions (Points de pourcentage)												
		Variation (%)	1	2	3	4	5	6	7	8	9	10	11	12
2021	juil.	3,7	3,8	0,0	0,1	0,0	0,1	0,0	-0,3	0,0	0,0	0,0	0,1	0,0
	août	3,7	3,7	0,0	0,1	0,1	0,1	0,0	-0,3	0,0	0,0	0,0	0,1	0,0
	sept.	3,4	3,3	0,0	0,1	0,0	0,2	0,0	-0,3	0,0	0,0	0,0	0,1	0,0
	oct.	3,6	3,7	0,0	0,1	0,0	0,1	0,0	-0,3	0,0	0,0	0,0	0,1	0,0
	nov.	4,3	4,3	0,0	0,1	0,1	0,2	0,0	-0,3	0,0	0,0	0,0	0,1	0,0
	déc.	4,9	4,8	0,0	0,1	0,1	0,1	0,0	-0,3	0,0	0,0	0,0	0,1	0,0
2022	janv.	5,4	5,4	0,0	0,2	0,0	0,1	0,1	-0,3	0,0	0,0	0,0	0,0	0,0
	févr.	4,8	5,0	0,0	0,2	-0,1	0,1	0,1	-0,4	0,0	0,0	0,0	0,0	0,0
	mars	5,2	5,4	0,0	0,2	-0,1	0,0	0,1	-0,4	0,0	0,0	0,0	0,0	0,0
	avr.	5,4	4,6	0,0	0,2	0,2	0,1	0,1	0,1	0,0	0,0	0,0	0,0	0,0
	mai	5,5	4,6	0,0	0,2	0,2	0,1	0,1	0,1	0,0	0,0	0,0	0,0	0,0
	juin	4,7	3,8	0,0	0,2	0,1	0,1	0,1	0,1	0,0	0,0	0,0	0,0	0,0
	juil.	3,8	2,9	0,1	0,2	0,1	0,1	0,1	0,1	0,0	0,0	0,0	0,1	0,0
	août	3,4	2,4	0,1	0,2	0,1	0,1	0,1	0,1	0,0	0,1	0,0	0,1	0,1
	sept.	3,2	2,2	0,1	0,2	0,1	0,1	0,1	0,1	0,0	0,1	0,0	0,1	0,1

Sources : INS, BCEAO

1 : Produits alimentaires et boissons non alcoolisées

2 : Boissons alcoolisées, tabacs et stupéfiants

3 : Habillement

4 : Logement

5 : Ameublement

6 : Santé

7 : Transport

8 : Communication

9 : Loisirs et culture

10 : Enseignement

11 : Restaurants et Hôtels

12 : Autres produits

Tableau 11.1.8.a Indice harmonisé des prix à la consommation – SENEGAL (Base 100=2014)

		Fonctions												
		Indice global	1	2	3	4	5	6	7	8	9	10	11	12
2017		103,2	107,6	100,6	101,3	97,5	102,5	104,9	97,8	94,2	98,9	104,9	102,8	100,1
2018		103,7	108,2	104,1	101,5	98,0	103,5	105,4	97,9	88,9	100,1	105,9	102,3	100,6
2019		104,8	108,9	115,0	101,9	98,1	103,8	106,1	98,9	88,9	101,1	108,0	103,6	100,8
2020		107,4	112,8	115,3	102,2	99,3	104,7	107,2	103,1	89,9	101,5	109,1	105,7	102,4
2021		109,7	116,2	116,0	103,0	100,8	107,8	108,3	105,5	86,6	101,6	111,0	108,1	105,0
2020	sept.	109,5	116,8	115,6	101,9	99,4	105,0	107,5	104,0	91,5	101,5	108,8	106,0	102,7
	oct.	109,7	117,4	115,5	101,7	99,5	104,9	107,3	103,7	88,8	101,4	108,8	106,1	102,8
	nov.	109,1	116,0	115,5	102,3	99,5	104,9	107,9	103,0	90,4	101,5	110,6	106,2	103,3
	déc.	108,4	114,5	115,3	101,9	99,8	105,8	108,2	103,0	86,7	101,4	110,6	106,9	103,6
2021	janv.	106,9	111,1	115,4	103,2	99,5	106,5	108,4	103,4	88,5	101,3	110,6	107,3	103,9
	févr.	107,4	112,3	115,5	102,7	99,6	106,6	107,5	103,8	87,3	101,4	110,6	107,3	104,2
	mars	106,9	110,9	115,3	102,6	100,2	106,6	107,8	104,5	88,6	101,3	110,6	107,3	104,4
	avr.	107,1	111,5	115,4	101,2	100,3	107,0	108,0	104,6	88,2	101,6	110,6	107,2	104,7
	mai	107,5	111,9	115,4	101,6	100,3	107,1	108,1	106,2	88,4	101,5	110,6	107,3	104,6
	juin	108,0	112,9	116,2	102,8	100,4	107,4	108,9	106,3	85,4	101,3	110,6	107,6	105,0
	juil.	110,1	116,9	116,4	103,5	100,5	108,2	108,1	106,0	85,2	101,4	110,6	107,7	105,2
	août	112,1	120,9	116,4	103,4	100,6	108,2	108,6	106,1	84,9	101,5	110,6	107,8	105,2
	sept.	112,8	122,0	116,6	103,5	101,5	108,4	108,3	106,2	86,4	101,4	110,6	108,8	105,2
	oct.	113,2	122,5	116,5	103,5	102,0	108,6	108,7	106,0	85,9	101,9	112,3	109,0	105,5
	nov.	112,4	120,5	116,6	103,6	102,3	109,2	108,6	106,0	86,4	102,0	112,3	110,1	105,9
	déc.	112,5	120,6	116,7	104,0	102,4	109,3	109,0	106,7	84,2	102,1	112,3	110,4	105,9
2022	janv.	112,8	121,3	116,8	104,2	102,4	109,6	109,2	106,6	82,2	102,3	112,3	110,8	106,0
	févr.	114,4	124,2	117,6	104,4	102,5	110,0	109,5	106,6	83,5	102,3	112,3	111,2	106,3
	mars	113,5	122,2	118,1	104,6	102,7	110,2	109,8	106,9	83,3	102,5	112,3	111,9	106,5
	avr.	114,6	124,1	118,8	105,3	103,4	110,9	109,0	107,2	82,0	102,4	112,3	112,6	107,0
	mai	115,5	125,4	119,3	105,8	103,9	111,4	110,0	107,1	83,3	102,5	112,3	112,9	107,1
	juin	117,6	128,8	120,2	106,0	104,3	111,9	109,4	108,1	84,4	111,0	112,3	113,7	107,4
	juil.	122,1	136,9	121,6	107,0	104,6	113,0	112,2	108,2	84,2	115,3	112,3	113,8	108,2
	août	124,8	141,6	122,2	107,5	104,6	113,2	111,9	109,0	87,5	116,2	112,3	116,4	108,6
	sept.	126,2	144,1	121,7	107,8	106,1	113,5	112,0	108,7	84,3	116,6	112,3	116,8	109,3

Sources : INS, BCEAO

Tableau 11.1.8.b Variation en glissement annuel de l'indice global et contributions des fonctions de l'IHPC – SENEGAL

		Fonctions (Points de pourcentage)												
		Variation (%)	1	2	3	4	5	6	7	8	9	10	11	12
2021	juil.	2,9	2,3	0,0	0,1	0,1	0,2	0,0	0,1	-0,2	0,0	0,0	0,1	0,1
	août	2,6	1,9	0,0	0,1	0,1	0,2	0,0	0,1	-0,2	0,0	0,0	0,1	0,1
	sept.	3,0	2,2	0,0	0,1	0,3	0,2	0,0	0,1	-0,2	0,0	0,0	0,1	0,1
	oct.	3,2	2,1	0,0	0,1	0,3	0,2	0,0	0,1	-0,1	0,0	0,1	0,1	0,1
	nov.	3,0	1,9	0,0	0,1	0,3	0,2	0,0	0,2	-0,1	0,0	0,0	0,1	0,1
	déc.	3,8	2,7	0,0	0,1	0,3	0,2	0,0	0,2	-0,1	0,0	0,0	0,1	0,1
2022	janv.	5,5	4,5	0,0	0,1	0,4	0,1	0,0	0,2	-0,2	0,0	0,0	0,1	0,1
	févr.	6,5	5,3	0,0	0,1	0,4	0,2	0,1	0,1	-0,1	0,0	0,0	0,1	0,1
	mars	6,2	5,0	0,0	0,1	0,3	0,2	0,1	0,1	-0,2	0,0	0,0	0,2	0,1
	avr.	7,0	5,6	0,0	0,3	0,4	0,2	0,0	0,1	-0,2	0,0	0,0	0,2	0,1
	mai	7,4	6,0	0,0	0,3	0,4	0,2	0,1	0,0	-0,2	0,0	0,0	0,2	0,1
	juin	8,9	7,0	0,0	0,2	0,5	0,2	0,0	0,1	0,0	0,3	0,0	0,2	0,1
	juil.	11,0	8,5	0,0	0,2	0,5	0,2	0,1	0,1	0,0	0,5	0,0	0,2	0,1
	août	11,3	8,5	0,0	0,3	0,5	0,2	0,1	0,2	0,1	0,5	0,0	0,3	0,1
	sept.	11,9	9,0	0,0	0,3	0,5	0,2	0,1	0,1	-0,1	0,5	0,0	0,3	0,2

Sources : INS, BCEAO

1 : Produits alimentaires et boissons non alcoolisées

2 : Boissons alcoolisées, tabacs et stupéfiants

3 : Habillement

4 : Logement

5 : Ameublement

6 : Santé

7 : Transport

8 : Communication

9 : Loisirs et culture

10 : Enseignement

11 : Restaurants et Hôtels

12 : Autres produits

Tableau 11.1.9.a Indice harmonisé des prix à la consommation – TOGO (Base 100=2014)

Fonctions													
	Indice global	1	2	3	4	5	6	7	8	9	10	11	12
2017	102,4	107,8	99,9	106,8	98,5	104,5	96,3	91,8	93,0	103,3	100,2	103,5	101,8
2018	103,4	108,1	100,5	105,0	97,9	105,2	99,9	93,2	94,2	102,2	104,0	107,7	102,4
2019	104,1	107,6	101,8	105,4	98,6	108,7	102,6	96,7	91,7	102,1	106,7	109,4	103,8
2020	106,0	111,2	106,5	107,1	99,5	109,6	103,6	92,8	95,9	102,5	110,9	111,3	106,6
2021	110,8	122,2	108,1	107,7	100,4	111,2	103,5	93,2	101,8	104,0	110,8	114,6	108,2
2020 sept.	105,7	110,2	108,7	107,8	98,8	109,9	103,5	90,4	95,9	102,7	110,4	113,1	106,4
oct.	105,4	109,0	109,8	107,9	99,1	110,1	102,8	90,4	95,9	102,7	110,8	113,1	107,4
nov.	105,9	110,1	108,9	107,9	99,5	109,7	103,0	90,3	96,7	102,5	112,6	113,2	107,8
déc.	107,2	112,4	109,9	107,8	101,4	110,1	103,2	90,3	101,8	102,5	112,6	113,1	108,8
2021 janv.	107,4	113,1	107,4	107,5	100,4	110,6	103,7	90,3	101,8	102,1	112,5	113,8	108,0
févr.	107,5	113,1	109,7	107,5	100,9	110,7	103,7	90,7	101,8	101,8	112,4	114,1	107,7
mars	106,8	111,1	107,0	107,6	99,9	111,0	102,9	90,8	101,8	104,0	112,4	113,9	107,7
avr.	109,7	119,6	106,0	107,5	100,4	110,9	103,4	90,8	101,8	104,0	112,4	114,0	108,0
mai	110,7	123,0	104,7	107,7	100,0	111,3	103,6	90,8	101,8	104,1	112,5	113,8	107,7
juin	112,5	127,2	108,7	107,4	99,7	111,3	103,2	93,9	101,8	104,0	112,0	114,8	107,9
juil.	113,7	130,4	108,8	107,5	100,0	111,4	103,1	95,2	101,8	104,1	112,0	114,9	108,2
août	113,0	128,3	111,1	107,6	98,4	111,3	104,2	95,2	101,8	104,4	111,4	115,3	108,0
sept.	111,7	124,0	109,2	107,8	100,2	111,4	103,1	95,2	101,9	104,7	107,7	115,7	108,4
oct.	111,6	123,7	110,1	108,0	100,4	111,4	103,6	95,2	101,8	104,8	107,9	115,1	109,0
nov.	111,6	123,2	105,9	108,0	101,3	111,5	103,7	95,3	101,8	104,8	108,1	115,0	108,9
déc.	113,8	129,1	109,0	108,2	103,2	111,5	103,4	95,2	101,8	104,8	108,1	115,0	109,1
2022 janv.	115,4	132,1	108,5	110,9	105,1	112,8	103,1	95,5	101,8	107,2	108,4	115,7	110,0
févr.	116,6	133,3	110,6	111,0	108,8	113,8	103,6	96,0	101,8	111,8	108,8	115,9	110,6
mars	116,1	132,3	110,8	111,2	106,7	114,1	103,8	96,6	101,7	111,8	109,2	116,1	110,6
avr.	117,9	135,9	109,2	111,7	106,4	115,1	104,2	100,7	101,7	112,4	109,2	117,0	111,3
mai	119,6	139,8	112,6	111,8	105,0	116,0	104,5	102,3	101,6	112,4	109,2	118,9	111,8
juin	120,1	140,2	111,4	112,4	107,0	117,2	104,0	103,0	101,6	112,9	109,2	119,3	111,5
juil.	120,5	140,4	112,6	113,4	105,8	118,1	104,0	106,5	101,6	112,9	109,5	119,5	112,1
août	120,9	137,5	114,3	114,3	109,6	119,4	104,5	111,6	101,6	113,2	109,5	120,8	112,8
sept.	120,5	134,6	119,6	115,1	111,1	120,3	104,2	111,7	101,6	113,5	109,8	122,2	113,2

Sources : INS, BCEAO

Tableau 11.1.9.b Variation en glissement annuel de l'indice global et contributions des fonctions de l'IHPC – TOGO

Fonctions (Points de pourcentage)													
	Variation (%)	1	2	3	4	5	6	7	8	9	10	11	12
2021 juil.	6,8	4,8	0,0	0,0	0,2	0,0	0,0	0,5	0,3	0,0	0,0	0,5	0,1
août	6,8	4,9	0,0	0,0	0,1	0,0	0,0	0,5	0,3	0,0	0,0	0,6	0,1
sept.	5,7	4,1	0,0	0,0	0,2	0,0	0,0	0,5	0,4	0,0	0,0	0,3	0,1
oct.	5,9	4,4	0,0	0,0	0,2	0,0	0,0	0,5	0,4	0,0	-0,1	0,3	0,1
nov.	5,3	3,9	0,0	0,0	0,2	0,0	0,0	0,5	0,3	0,1	-0,1	0,2	0,0
déc.	6,1	4,9	0,0	0,0	0,2	0,0	0,0	0,5	0,0	0,1	-0,1	0,2	0,0
2022 janv.	7,5	5,5	0,0	0,3	0,6	0,1	0,0	0,5	0,0	0,1	-0,1	0,2	0,1
févr.	8,4	5,9	0,0	0,3	0,9	0,1	0,0	0,6	0,0	0,2	-0,1	0,2	0,1
mars	8,8	6,3	0,0	0,3	0,8	0,1	0,0	0,6	0,0	0,2	-0,1	0,3	0,1
avr.	7,5	4,5	0,0	0,3	0,7	0,1	0,0	1,0	0,0	0,2	-0,1	0,4	0,1
mai	8,0	4,5	0,1	0,3	0,6	0,1	0,0	1,2	0,0	0,2	-0,1	0,7	0,2
juin	6,8	3,3	0,0	0,4	0,9	0,1	0,0	0,9	0,0	0,2	0,0	0,6	0,2
juil.	6,0	2,5	0,0	0,5	0,7	0,2	0,0	1,1	0,0	0,2	0,0	0,6	0,2
août	7,0	2,4	0,0	0,5	1,4	0,2	0,0	1,6	0,0	0,2	0,0	0,7	0,2
sept.	7,9	2,8	0,1	0,6	1,3	0,2	0,0	1,6	0,0	0,2	0,0	0,8	0,2

Sources : INS, BCEAO

1 : Produits alimentaires et boissons non alcoolisées

2 : Boissons alcoolisées, tabacs et stupéfiants

3 : Habillement

4 : Logement

5 : Ameublement

6 : Santé

7 : Transport

8 : Communication

9 : Loisirs et culture

10 : Enseignement

11 : Restaurants et Hôtels

12 : Autres produits

Tableau 11.2 Evolution de l'inflation sous-jacente en glissement annuel (en %)

	Bénin	Burkina	Côte d'Ivoire	Guinée-Bissau	Mali	Niger	Sénégal	Togo	Union	
2017	-1,2	2,5	-0,4	1,0	2,2	3,0	2,1	0,4	0,8	
2018	1,3	0,3	0,8	-0,3	3,0	-0,9	-0,2	1,6	0,8	
2019	0,7	0,1	1,2	-0,6	-1,2	-1,4	0,9	0,2	0,3	
2020	3,2	0,5	1,9	0,7	-0,6	1,3	1,5	2,0	1,4	
2021	0,4	0,8	2,9	0,1	1,8	1,5	1,1	2,7	1,9	
2020	juil.	4,9	0,2	1,9	0,8	1,0	2,1	1,6	1,5	1,7
	août	3,8	1,2	1,4	0,8	-0,1	1,4	1,3	2,2	1,4
	sept.	3,4	0,7	1,6	1,1	0,4	1,3	1,4	3,0	1,5
	oct.	3,6	0,7	2,2	1,4	1,1	0,8	1,2	3,1	1,8
	nov.	3,7	0,6	1,9	0,7	0,6	1,6	1,4	2,5	1,6
	déc.	2,7	0,4	2,9	1,1	0,1	1,5	1,3	3,7	1,9
2021	janv.	1,0	0,5	2,2	0,7	0,7	1,8	1,5	2,7	1,6
	févr.	-0,2	1,0	3,0	0,4	0,4	1,8	1,3	3,0	1,8
	mars.	0,7	0,9	3,2	0,2	3,3	1,9	1,4	2,6	2,3
	avr.	1,0	1,1	3,5	0,0	4,1	1,2	1,1	3,4	2,4
	mai	1,4	1,9	4,0	0,7	4,1	1,4	1,5	3,0	2,8
	juin	2,4	1,6	2,9	1,4	4,1	2,1	2,5	3,8	2,7
	juil.	1,2	1,4	3,4	2,9	2,1	2,9	2,3	4,1	2,7
	août	-0,3	2,1	3,8	3,2	3,7	2,9	3,0	4,4	3,1
	sept.	0,8	3,1	4,0	2,8	4,5	2,5	4,0	3,8	3,5
	oct.	0,9	3,3	3,6	3,3	4,6	2,3	3,9	3,9	3,4
	nov.	1,0	3,7	3,8	4,8	5,2	2,5	4,3	3,2	3,7
	déc.	2,2	4,2	3,5	4,4	9,1	2,6	4,8	2,9	4,2
2022	janv.	4,6	3,4	3,8	5,0	8,0	2,8	4,3	3,8	4,3
	févr.	1,1	3,5	3,3	5,7	6,8	3,3	5,4	4,3	4,0
	mars.	1,5	4,5	3,5	6,4	9,2	3,3	5,2	4,5	4,5
	avr.	1,4	4,8	3,7	6,7	7,0	4,4	5,9	4,8	4,6
	mai	1,8	5,1	3,4	6,8	6,3	4,4	5,7	5,6	4,5
	juin	0,5	5,6	4,5	8,5	4,4	4,1	6,3	5,7	4,7
	juil.	1,3	6,1	4,4	8,3	6,5	3,7	7,2	5,8	5,1
	août	2,6	5,6	5,1	9,4	7,5	3,9	7,7	6,2	5,7
	sept.	1,4	4,5	5,5	9,1	5,9	4,2	7,3	6,7	5,4

Sources : INS, BCEAO.

Graphique 11.1 Evolution de l'IPHC et de l'inflation sous-jacente dans l'UEMOA (Glissements annuels en pourcentage)

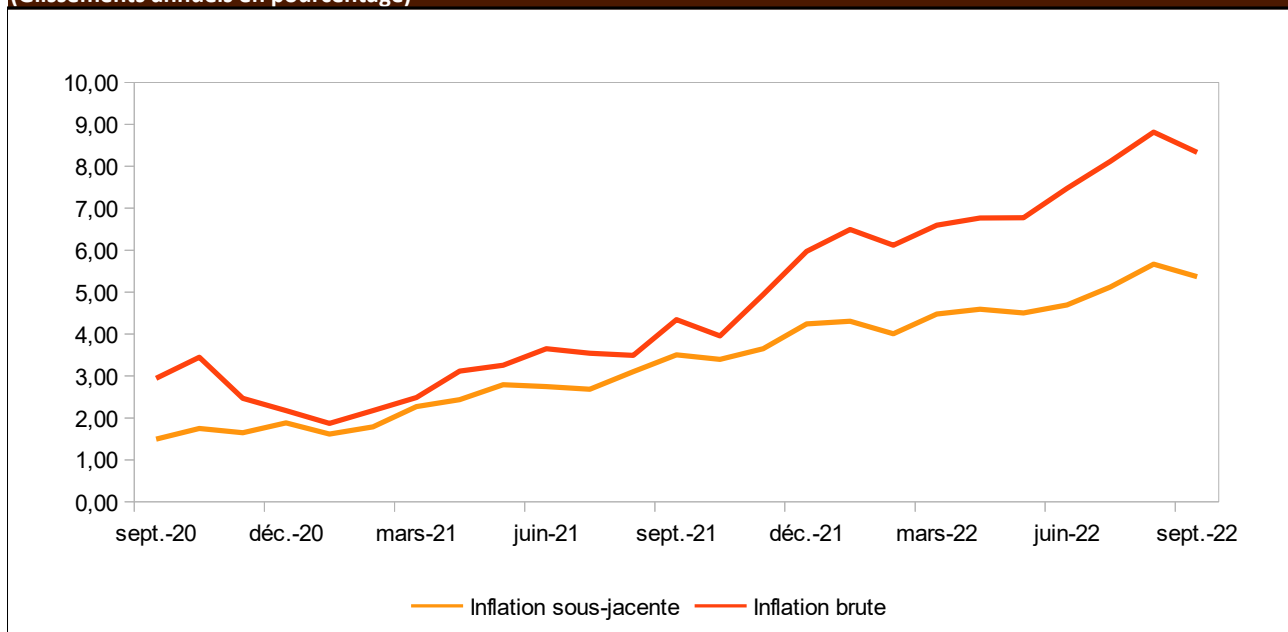

Sources : INS, BCEAO.

Tableau 11.3-1 Prix à la pompe de l'essence super dans les pays de l'UEMOA (FCFA/Litre)

		Bénin	Burkina	Côte d'Ivoire	Guinée- Bissau	Mali	Niger	Sénégal	Togo
2020	juil.	505	610	600	658	678	540	775	425
	août	505	610	600	658	678	540	775	425
	sept.	505	615	600	658	678	540	775	425
	oct.	505	615	600	658	673	540	775	425
	nov.	505	605	600	658	663	540	775	425
	déc.	505	605	600	658	663	540	775	425
2021	janv.	505	605	600	658	663	540	775	425
	févr.	505	605	600	658	663	540	775	425
	mars.	505	615	600	658	663	540	775	425
	avr.	505	615	615	658	663	540	775	425
	mai	505	615	615	658	663	540	775	425
	juin	505	615	615	658	663	540	775	505
	juil.	505	615	615	658	663	540	775	505
	août	505	615	615	658	663	540	775	505
	sept.	505	615	615	658	663	540	775	505
	oct.	520	615	615	658	663	540	775	505
	nov.	520	615	615	658	663	540	775	505
	déc.	520	615	615	658	663	540	775	505
2022	janv.	520	615	615	658	663	540	775	505
	févr.	545	615	635	700	663	540	775	505
	mars.	600	615	635	700	762	540	775	595
	avr.	600	615	695	760	762	540	775	595
	mai	600	715	695	760	762	540	775	625
	juin	600	715	735	760	811	540	890	625
	juil.	600	715	735	760	811	540	890	700
	août	600	750	735	760	811	540	890	700
	sept.	600	750	735	760	811	540	890	700

Sources : BCEAO

Tableau 11.3-2 Prix à la pompe du gazoil dans les pays de l'UEMOA (FCFA/Litre)

		Bénin	Burkina	Côte d'Ivoire	Guinée- Bissau	Mali	Niger	Sénégal	Togo
2020	juil.	520	540	600	667	608	538	655	450
	août	520	540	600	667	608	538	655	450
	sept.	520	545	600	667	608	538	655	450
	oct.	520	545	600	667	603	538	655	450
	nov.	520	535	600	667	593	538	655	450
	déc.	520	535	600	667	593	538	655	450
2021	janv.	520	535	600	667	593	538	655	450
	févr.	520	535	600	667	593	538	655	450
	mars.	520	545	600	667	593	538	655	450
	avr.	520	545	615	667	593	538	655	450
	mai	520	545	615	667	593	538	655	450
	juin	520	545	615	667	593	538	655	520
	juil.	520	545	615	667	593	538	655	520
	août	520	545	615	667	593	538	655	520
	sept.	520	545	615	667	593	538	655	520
	oct.	525	545	615	667	593	538	655	520
	nov.	525	545	615	667	593	538	655	520
	déc.	525	545	615	667	593	538	655	520
2022	janv.	525	545	615	667	593	538	655	520
	févr.	550	545	615	665	593	538	655	520
	mars.	600	545	615	665	760	538	655	605
	avr.	668	545	615	766	760	538	655	605
	mai	668	600	615	766	760	538	655	660
	juin	668	645	615	766	809	538	655	660
	juil.	668	645	615	766	809	538	655	850
	août	668	675	615	766	809	668	655	850
	sept.	668	675	615	766	809	668	655	850

Sources : BCEAO



BCEAO

BANQUE CENTRALE DES ETATS
DE L'AFRIQUE DE L'OUEST

Avenue Abdoulaye Fadiga
BP 3108 - Dakar - Sénégal
www.bceao.int