



**BCEAO**

BANQUE CENTRALE DES ETATS  
DE L'AFRIQUE DE L'OUEST

**BULLETIN TRIMESTRIEL DES STATISTIQUES**

**Premier trimestre 2022**

<b>TABLE DES MATIERES</b>		<b>PAGES</b>
<b>1</b>	<b>MARCHE MONETAIRE</b>	<b>3</b>
1.1	Taux directeur de la BCEAO	3
1.2	Taux du marché monétaire	3
1.3	Interventions de la Banque Centrale	4
1.4	Volumes et taux des transactions sur le marché interbancaire	5
<b>2</b>	<b>STATISTIQUES MONETAIRES</b>	<b>6</b>
2.1	Situation monétaire intégrée	6
<b>3</b>	<b>CONDITIONS DE BANQUE</b>	<b>11</b>
3.1	Taux d'intérêt débiteurs	11
3.2	Taux d'intérêt sur les nouveaux dépôts	11
3.3	Répartition sectorielle des taux d'intérêt débiteurs	12
<b>4</b>	<b>FINANCES PUBLIQUES</b>	<b>13</b>
4.1	Tableau des Opérations Financières de l'Etat (TOFE)	13
<b>5</b>	<b>BONS DU TRESOR ET OBLIGATIONS</b>	<b>16</b>
5.1	Taux sur le Marché des bons du Trésor et le marché obligataire	16
5.2	Emissions de Bons du Trésor	16
<b>6</b>	<b>BOURSES DES VALEURS</b>	<b>17</b>
6.1	Indices de la BRVM	17
6.2	Capitalisation boursière, volume et valeur des transactions à la BRVM	18
<b>7</b>	<b>INDICATEURS CONJONCTURELS D'ACTIVITES</b>	<b>19</b>
7.1	Indice de la production industrielle	19
7.2	Indice du chiffre d'affaires du commerce de détail	20
7.3	Taux d'utilisation de la capacité de production des entreprises	21
<b>8</b>	<b>PRODUCTION</b>	<b>22</b>
8.1	Production céréalière	22
8.2	Produit intérieur brut nominal	23
8.3	Taux d'investissement	23
8.4	Taux d'épargne intérieure	23
8.5	Poids des secteurs d'activités	24
8.6	Evolution du PIB réel	24
<b>9</b>	<b>ENVIRONNEMENT INTERNATIONAL</b>	
9.1	Taux de change effectif réel	25
9.2	Taux de change effectif nominal	25
9.3	Taux de change bilatéraux	26
9.4	Cours mondiaux des matières premières	28
<b>10</b>	<b>ECHANGES EXTERIEURS</b>	<b>30</b>
10.1	Exportations	30
10.2	Importations	30
10.3	Balances des paiements	31
<b>11</b>	<b>PRIX</b>	<b>36</b>
11.1	Indice harmonisé des prix à la consommation	36
11.2	Inflation sous-jacente	45
11.3	Prix à la pompe des carburants	46

## PRINCIPALES TENDANCES

Au premier trimestre 2022, les cours du pétrole brut sur les marchés internationaux, exprimés en dollars US, ont enregistré une progression de 60,0% en glissement annuel. Les prix des principales matières premières exportées par les pays de l'Union, ont également augmenté sur un an, pour le café (+60,0%), le coton (+41,1%), le caoutchouc (+28,2%), l'or (+4,2%) et le cacao (+3,3%). En revanche, le cours de la noix de cajou s'est replié de 7,1%. Quant à l'indice des prix des produits alimentaires importés par les pays de l'Union, il s'est accru sur un an de 35,0% au premier trimestre 2022, en lien avec le renchérissement au niveau international des huiles alimentaires (+62,5%), du blé (+49,5%) et du riz (+26,1%).

Sur le marché boursier régional, l'indice BRVM 10 a augmenté de 35,5% à fin mars 2022 comparé à la même période de l'année précédente. La capitalisation boursière s'est également accrue de 55,8% sur la même période.

La reprise de l'activité économique au sein de l'UEMOA s'est consolidée au premier trimestre 2022, avec une hausse de 5,6% du PIB sur un an, après une augmentation de 5,7% un trimestre plus tôt. La croissance du PIB dans l'Union traduit le maintien de la bonne orientation de l'activité économique dans l'ensemble des secteurs. La valeur ajoutée du secteur tertiaire a progressé sur un an de 6,8% au premier trimestre 2022, après une hausse de 7,7% le trimestre précédent. S'agissant du secteur secondaire, la production s'est accrue de 5,4% au premier trimestre 2022, contre 4,5% un trimestre plus tôt. L'activité est également en hausse dans le secteur primaire, avec une progression de 2,5% au cours du trimestre sous revue, après une expansion de 1,3% au quatrième trimestre 2021.

Le taux d'inflation en rythme annuel dans les Etats membres de l'UEMOA, est ressorti à 6,4% au premier trimestre 2022, après une réalisation de 5,0% le trimestre précédent. L'accélération du rythme de progression du niveau général des prix est imprimée particulièrement par la composante « Alimentation », qui a augmenté de 11,9% au premier trimestre 2022 contre 8,9% un trimestre plus tôt, ainsi que celles relatives au « Logement » et au « Transport » qui ont progressé respectivement de 4,1% et 2,5% pendant le trimestre sous revue, contre 3,1% et 1,3% un trimestre plus tôt. La hausse des prix des produits alimentaires est observée dans tous les pays de l'Union, en lien avec le renchérissement des céréales, des huiles, des légumes, des fruits, ainsi que des tubercules et plantains.

Au premier trimestre 2022, le déficit commercial de l'Union s'est aggravé de 186,5 milliards par rapport à la même période de l'année 2021, pour ressortir à 269,5 milliards, en raison d'une hausse des importations (+21,2%) plus forte que celle des exportations (+18,1%).

La masse monétaire dans l'Union a progressé de 11,9% sur un an, en lien avec l'augmentation des créances intérieures (+18,8%), qui a contrebalancé la contraction notée sur les actifs extérieurs nets (-20,9%).

Concernant le marché monétaire, le taux moyen pondéré des injections de liquidité à une semaine est ressorti stable à 2,00%. Il convient de souligner que depuis le 24 juin 2020, les adjudications sur les guichets d'appel d'offres de la Banque Centrale sont passées au taux fixe de 2,00% en baisse de 50 points de base. Au niveau du marché interbancaire, le taux d'intérêt sur le compartiment à une semaine est ressorti à 2,3238% au premier trimestre 2022, contre 2,2168% un trimestre plus tôt, en hausse de 11 points de base.

Le taux débiteur moyen, hors taxes et charges, appliqué par les banques à leur clientèle est ressorti à 6,27% au premier trimestre 2022, en hausse de 4 points de base par rapport à son niveau enregistré au quatrième trimestre 2021.

## 1. MARCHE MONETAIRE

**Tableau 1.1 Taux Directeurs de la BCEAO**

(Niveaux en pourcentage et variations en points de pourcentage)

Date de modification		Taux de prêt marginal		Taux minimum de soumission aux injections de liquidité	
		Niveau	variation	Niveau	variation
2012	19-juin	4,00	-0,25	3,00	-0,25
2013	19-mars	3,75	-0,25	2,75	-0,25
	17-sept.	3,50	-0,25	2,50	-0,25
2016	16-déc.	4,50	1,00	2,50	0,00
2020	24-juin	4,00	-0,50	2,00	-0,50

Source : BCEAO.

**Tableau 1.2 Taux du marché monétaire**

(Pour les opérations d'injections de liquidité à une semaine, niveaux en % et variations en points de %)

		Taux moyen pondéré du marché monétaire		Taux marginal moyen		
		Niveau	variation	Niveau	variation	
2021	mars	2,0000	0,0000	2,0000	0,0000	
	avril	2,0000	0,0000	2,0000	0,0000	
	mai	2,0000	0,0000	2,0000	0,0000	
	juin	2,0000	0,0000	2,0000	0,0000	
	juil.	2,0000	0,0000	2,0000	0,0000	
	août	2,0000	0,0000	2,0000	0,0000	
	sept.	2,0000	0,0000	2,0000	0,0000	
	oct.	2,0000	0,0000	2,0000	0,0000	
	nov.	2,0000	0,0000	2,0000	0,0000	
	déc.	2,0000	0,0000	2,0000	0,0000	
	2022	janv.	2,0000	0,0000	2,0000	0,0000
		févr.	2,0000	0,0000	2,0000	0,0000
mars		2,0000	0,0000	2,0000	0,0000	

Source : BCEAO.

**Tableau 1.3 Interventions de la Banque Centrale sur le guichet des appels d'offres**

(Montants en milliards de FCFA)

Date	Adjudication à une semaine				Adjudication à un mois			
	Montant mis en adjudication	Avances accordées	Taux d'intérêt marginal	Taux d'intérêt moyen pondéré	Montant mis en adjudication	Avances accordées	Taux d'intérêt marginal	Taux d'intérêt moyen pondéré
4-janv.	3 611	3 611,1	2,0000%	2,0000%				
Janvier-22	11-janv.	3 574	3 574,1	2,0000%	2,0000%			
	18-janv.	3 624	3 624,0	2,0000%	2,0000%			
	25-janv.	3 722	3 722,1	2,0000%	2,0000%	14160,2	14256,6	2,0000%
	1-févr.	3 946	3 945,5	2,0000%	2,0000%			
février-22	8-févr.	4 106	4 105,6	2,0000%	2,0000%			
	15-févr.	4 046	4 046,4	2,0000%	2,0000%			
	22-févr.	4 004	4 004,1	2,0000%	2,0000%	16046,9	16046,9	2,0000%
	1-mars	3 910	3 910,2	2,0000%	2,0000%			
	8-mars	4 046	4 046,1	2,0000%	2,0000%			
Mars-22	15-mars	4 213	4 213,0	2,0000%	2,0000%			
	22-mars	4 059	4 058,8	2,0000%	2,0000%			
	29-mars	4 050	4 050,3	2,0000%	2,0000%	16743,4	16743,4	2,0000%

Source : BCEAO.

**Graphique 1.1 Concours de la BCEAO et liquidité des banques**

(En milliards de FCFA)

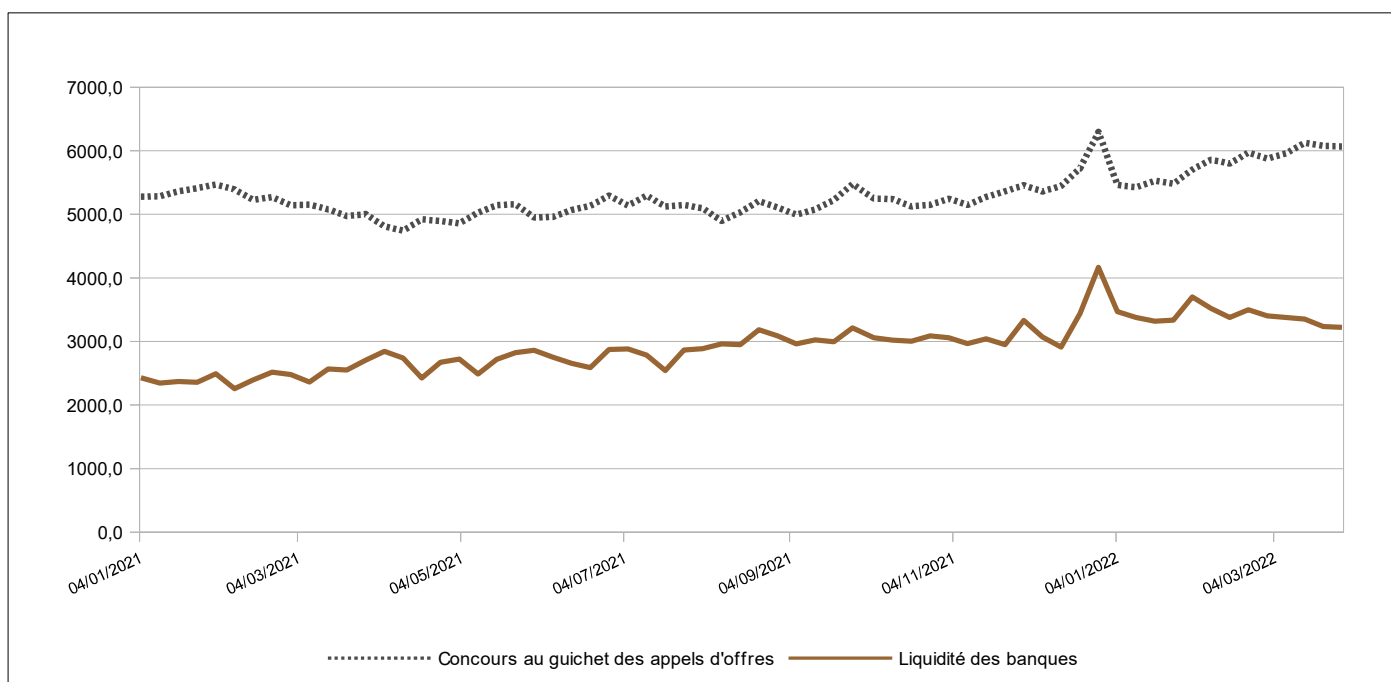

Source : BCEAO.

**Tableau 1.4 Volume et taux des transactions sur le marché interbancaire de l'UEMOA  
(Montants en milliards de FCFA)**

Date		Volume des opérations sur l'ensemble des compartiments	Taux à un jour	Taux à une semaine
Janvier-22	4-janv.	484,18	2,7114%	2,4364%
	11-janv.	968,03	2,5157%	2,3669%
	18-janv.	440,36	2,5888%	2,3368%
	25-janv.	451,06	2,5601%	2,2604%
février-22	1-févr.	499,86	2,4744%	2,2144%
	8-févr.	721,39	2,5617%	2,4384%
	15-févr.	527,47	2,4845%	2,2302%
	22-févr.	529,80	2,5535%	2,3254%
Mars-22	1-mars	548,29	2,3274%	2,2467%
	8-mars	719,64	2,5895%	2,2533%
	15-mars	690,20	2,4678%	2,2736%
	22-mars	737,67	2,5087%	2,3347%
	29-mars	512,75	2,5855%	2,4534%

Source : BCEAO.

**Graphique 1.2 Taux sur le marché interbancaire et taux directeurs de la BCEAO  
(En pourcentage)**

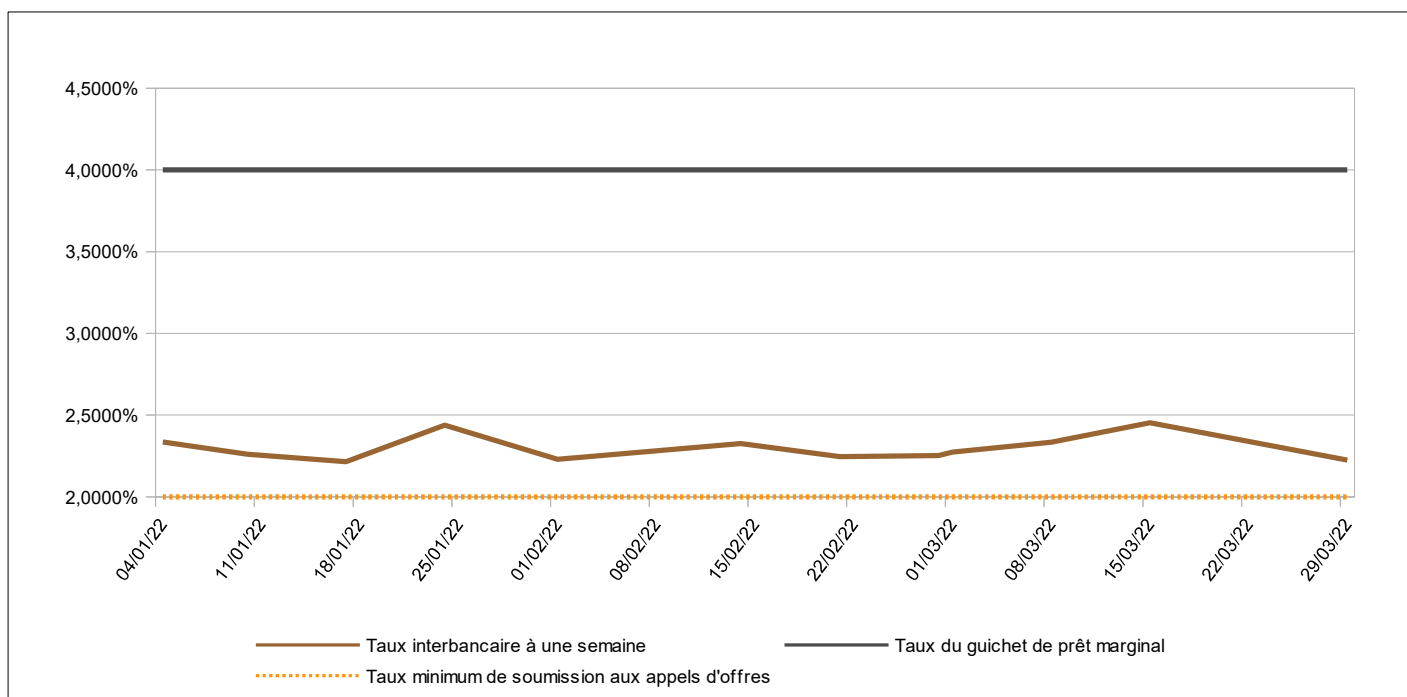

Source : BCEAO.

## 2. STATISTIQUES MONETAIRES

**Tableau 2.1 BENIN- Situation monétaire intégrée**

(Encours en fin de période, en milliards de FCFA, sauf indication contraire)

	1T2021	2T2021	3T2021	4T2021	1T2022	1T22/1T21 (en %)
<b>MONNAIE AU SENS LARGE</b>						
<b>Circulation fiduciaire</b>	<b>763,15</b>	<b>714,34</b>	<b>647,66</b>	<b>751,18</b>	<b>835,45</b>	<b>9,5</b>
Dépôts transférables	1 137,41	1 130,24	1 150,01	1 404,32	1 356,67	19,3
<b>M1</b>	<b>1 900,56</b>	<b>1 844,58</b>	<b>1 797,67</b>	<b>2 155,50</b>	<b>2 192,12</b>	<b>15,3</b>
Autres dépôts inclus dans la masse monétaire (1)	1 063,05	1 076,08	1 131,18	1 048,20	1 065,86	0,3
<b>MASSE MONETAIRE (M2)</b>	<b>2 963,61</b>	<b>2 920,66</b>	<b>2 928,85</b>	<b>3 203,70</b>	<b>3 257,98</b>	<b>9,9</b>
<b>CONTREPARTIES DE LA MASSE MONETAIRE</b>						
<b>Actifs extérieurs nets</b>	<b>1 981,34</b>	<b>1 970,22</b>	<b>2 089,02</b>	<b>2 130,40</b>	<b>2 079,02</b>	<b>4,9</b>
BCEAO	450,00	287,89	151,77	137,30	82,19	-81,7
Banques	1 531,35	1 682,33	1 937,25	1 993,10	1 996,83	30,4
<b>Créances intérieures</b>	<b>1 517,40</b>	<b>1 456,21</b>	<b>1 389,46</b>	<b>1 706,24</b>	<b>1 728,16</b>	<b>13,9</b>
Créances nettes sur l'Administration Centrale	-123,19	-191,01	-265,17	-71,15	-80,20	-34,9
BCEAO	-17,32	-157,53	-18,49	87,53	-17,06	-1,5
Banques	-105,87	-33,47	-246,68	-158,68	-63,14	-40,4
Créances sur les autres secteurs	1 640,59	1 647,22	1 654,63	1 777,39	1 808,36	10,2
BCEAO	3,81	3,74	3,71	3,52	3,52	-7,7
Banques	1 636,78	1 643,48	1 650,92	1 773,87	1 804,84	10,3
<b>Passifs à caractère non monétaire (2)</b>	<b>465,57</b>	<b>468,36</b>	<b>501,04</b>	<b>548,67</b>	<b>542,88</b>	<b>16,6</b>
<b>Autres postes nets (3)</b>	<b>69,57</b>	<b>37,42</b>	<b>48,59</b>	<b>84,26</b>	<b>6,32</b>	<b>-90,9</b>
<b>TOTAL DES CONTREPARTIES DE M2 (4)</b>	<b>2 963,61</b>	<b>2 920,66</b>	<b>2 928,85</b>	<b>3 203,70</b>	<b>3 257,98</b>	<b>9,9</b>

Source : BCEAO.

**Tableau 2.2 BURKINA- Situation monétaire intégrée**

(Encours en fin de période, en milliards de FCFA, sauf indication contraire)

	1T2021	2T2021	3T2021	4T2021	1T2022	1T22/1T21 (en %)
<b>MONNAIE AU SENS LARGE</b>						
<b>Circulation fiduciaire</b>	<b>681,38</b>	<b>635,84</b>	<b>648,64</b>	<b>901,77</b>	<b>833,37</b>	<b>22,3</b>
Dépôts transférables	2 453,54	2 568,78	2 453,04	2 783,65	2 712,23	10,5
<b>M1</b>	<b>3 134,93</b>	<b>3 204,62</b>	<b>3 101,68</b>	<b>3 685,42</b>	<b>3 545,60</b>	<b>13,1</b>
Autres dépôts inclus dans la masse monétaire (1)	1 762,04	1 810,27	1 921,10	1 967,91	2 019,94	14,6
<b>MASSE MONETAIRE (M2)</b>	<b>4 896,96</b>	<b>5 014,88</b>	<b>5 022,78</b>	<b>5 653,33</b>	<b>5 565,54</b>	<b>13,7</b>
<b>CONTREPARTIES DE LA MASSE MONETAIRE</b>						
<b>Actifs extérieurs nets</b>	<b>2 326,59</b>	<b>2 512,44</b>	<b>2 431,22</b>	<b>2 704,98</b>	<b>2 406,61</b>	<b>3,4</b>
BCEAO	539,54	600,90	595,85	535,65	214,43	-60,3
Banques	1 787,05	1 911,54	1 835,38	2 169,34	2 192,18	22,7
<b>Créances intérieures</b>	<b>3 216,72</b>	<b>3 200,43</b>	<b>3 296,69</b>	<b>3 487,39</b>	<b>3 741,59</b>	<b>16,3</b>
Créances nettes sur l'Administration Centrale	136,17	-23,43	10,24	-66,51	135,87	-0,2
BCEAO	-175,88	-322,01	-241,14	-95,40	66,09	-137,6
Banques	312,05	298,58	251,38	28,89	69,79	-77,6
Créances sur les autres secteurs	3 080,55	3 223,85	3 286,45	3 553,90	3 605,72	17,0
BCEAO	7,12	7,92	7,82	7,65	8,23	15,7
Banques	3 073,44	3 215,93	3 278,64	3 546,25	3 597,48	17,1
<b>Passifs à caractère non monétaire (2)</b>	<b>863,43</b>	<b>875,24</b>	<b>932,79</b>	<b>1 020,10</b>	<b>1 080,00</b>	<b>25,1</b>
<b>Autres postes nets (3)</b>	<b>-217,08</b>	<b>-177,26</b>	<b>-227,66</b>	<b>-481,06</b>	<b>-497,34</b>	<b>129,1</b>
<b>TOTAL DES CONTREPARTIES DE M2 (4)</b>	<b>4 896,96</b>	<b>5 014,88</b>	<b>5 022,78</b>	<b>5 653,33</b>	<b>5 565,54</b>	<b>13,7</b>

Source : BCEAO.

(1) Dépôts à terme et comptes d'épargne à régime spéciale ouverts auprès des banques, dépôts rémunérés ouverts dans livres de la Banque Centrale

(2) Composés des actions et autres participations dans les institutions de dépôts et de leurs engagements non monétaires envers les autres secteurs.

(3) Composé des ajustements de consolidation et de la balance nette des actifs non classifiés notamment les éléments divers et les actifs non financiers

(4) Total des contreparties = Actifs extérieurs nets + Créances intérieures - Passifs à caractère non monétaire - Autres postes nets

**Tableau 2.3 COTE-D'IVOIRE- Situation monétaire intégrée****(Encours en fin de période, en milliards de FCFA, sauf indication contraire)**

	1T2021	2T2021	3T2021	4T2021	1T2022	1T22/1T21 (en %)
<b>MONNAIE AU SENS LARGE</b>						
<b>Circulation fiduciaire</b>	<b>3 435,37</b>	<b>3 405,78</b>	<b>3 248,49</b>	<b>3 668,98</b>	<b>3 756,88</b>	<b>9,4</b>
Dépôts transférables	6 044,55	6 469,35	6 371,55	7 192,00	7 020,66	16,1
<b>M1</b>	<b>9 479,92</b>	<b>9 875,13</b>	<b>9 620,03</b>	<b>10 860,98</b>	<b>10 777,54</b>	<b>13,7</b>
Autres dépôts inclus dans la masse monétaire (1)	4 073,29	4 403,46	4 435,75	4 574,31	4 639,54	13,9
<b>MASSE MONETAIRE (M2)</b>	<b>13 553,21</b>	<b>14 278,58</b>	<b>14 055,78</b>	<b>15 435,29</b>	<b>15 417,08</b>	<b>13,8</b>
<b>CONTREPARTIES DE LA MASSE MONETAIRE</b>						
<b>Actifs extérieurs nets</b>	<b>4 172,57</b>	<b>4 595,34</b>	<b>4 192,81</b>	<b>4 154,22</b>	<b>4 120,06</b>	<b>-1,3</b>
BCEAO	3 154,03	3 205,17	2 623,13	2 892,07	2 649,40	-16,0
Banques	1 018,54	1 390,16	1 569,68	1 262,15	1 470,66	44,4
<b>Créances intérieures</b>	<b>11 715,53</b>	<b>12 154,23</b>	<b>12 205,82</b>	<b>13 761,82</b>	<b>14 079,58</b>	<b>20,2</b>
Créances nettes sur l'Administration Centrale	3 782,92	4 062,23	4 154,19	4 614,61	4 915,62	29,9
BCEAO	595,22	872,14	1 046,24	1 502,81	1 471,29	147,2
Banques	3 187,70	3 190,08	3 107,95	3 111,80	3 444,33	8,1
Créances sur les autres secteurs	7 932,61	8 092,00	8 051,63	9 147,21	9 163,95	15,5
BCEAO	11,35	10,47	9,66	7,93	8,63	-24,0
Banques	7 921,26	8 081,53	8 041,97	9 139,28	9 155,33	15,6
<b>Passifs à caractère non monétaire (2)</b>	<b>2 048,15</b>	<b>2 131,21</b>	<b>2 200,56</b>	<b>2 404,00</b>	<b>2 717,29</b>	<b>32,7</b>
<b>Autres postes nets (3)</b>	<b>286,74</b>	<b>339,77</b>	<b>142,29</b>	<b>76,75</b>	<b>65,26</b>	<b>-77,2</b>
<b>TOTAL DES CONTREPARTIES DE M2 (4)</b>	<b>13 553,21</b>	<b>14 278,58</b>	<b>14 055,78</b>	<b>15 435,29</b>	<b>15 417,08</b>	<b>13,8</b>

Source : BCEAO.

**Tableau 2.4 GUINEE-BISSAU- Situation monétaire intégrée****(Encours en fin de période, en milliards de FCFA, sauf indication contraire)**

	1T2021	2T2021	3T2021	4T2021	1T2022	1T22/1T21 (en %)
<b>MONNAIE AU SENS LARGE</b>						
<b>Circulation fiduciaire</b>	<b>251,68</b>	<b>327,54</b>	<b>303,18</b>	<b>251,36</b>	<b>308,19</b>	<b>22,5</b>
Dépôts transférables	83,69	108,56	109,73	106,53	96,20	14,9
<b>M1</b>	<b>335,37</b>	<b>436,09</b>	<b>412,91</b>	<b>357,89</b>	<b>404,38</b>	<b>20,6</b>
Autres dépôts inclus dans la masse monétaire (1)	63,04	63,53	69,67	71,80	70,71	12,2
<b>MASSE MONETAIRE (M2)</b>	<b>398,40</b>	<b>499,62</b>	<b>482,58</b>	<b>429,69</b>	<b>475,10</b>	<b>19,3</b>
<b>CONTREPARTIES DE LA MASSE MONETAIRE</b>						
<b>Actifs extérieurs nets</b>	<b>253,69</b>	<b>356,30</b>	<b>333,66</b>	<b>275,95</b>	<b>292,29</b>	<b>15,2</b>
BCEAO	156,69	252,35	229,91	163,33	182,14	16,2
Banques	97,00	103,95	103,75	112,62	110,15	13,6
<b>Créances intérieures</b>	<b>188,94</b>	<b>209,65</b>	<b>230,14</b>	<b>230,33</b>	<b>230,41</b>	<b>22,0</b>
Créances nettes sur l'Administration Centrale	50,52	32,03	45,25	72,45	78,52	55,4
BCEAO	38,80	25,06	33,49	66,80	62,05	59,9
Banques	11,72	6,98	11,76	5,65	16,46	40,4
Créances sur les autres secteurs	138,42	177,62	184,90	157,88	151,90	9,7
BCEAO	4,24	4,20	4,06	4,09	4,11	-3,1
Banques	134,18	173,42	180,84	153,79	147,79	10,1
<b>Passifs à caractère non monétaire (2)</b>	<b>39,89</b>	<b>44,35</b>	<b>45,98</b>	<b>47,86</b>	<b>48,37</b>	<b>21,2</b>
<b>Autres postes nets (3)</b>	<b>4,34</b>	<b>21,99</b>	<b>35,24</b>	<b>28,73</b>	<b>-0,75</b>	<b>-117,4</b>
<b>TOTAL DES CONTREPARTIES DE M2 (4)</b>	<b>398,40</b>	<b>499,62</b>	<b>482,58</b>	<b>429,69</b>	<b>475,10</b>	<b>19,3</b>

Source : BCEAO.

(1) Dépôts à terme et comptes d'épargne à régime spéciale ouverts auprès des banques, dépôts rémunérés ouverts dans livres de la Banque Centrale

(2) Composés des actions et autres participations dans les institutions de dépôts et de leurs engagements non monétaires envers les autres secteurs.

(3) Composé des ajustements de consolidation et de la balance nette des actifs non classifiés notamment les éléments divers et les actifs non financiers

(4) Total des contreparties = Actifs extérieurs nets + Créances intérieures - Passifs à caractère non monétaire - Autres postes nets



**Tableau 2.5 MALI- Situation monétaire intégrée****(Encours en fin de période, en milliards de FCFA, sauf indication contraire)**

	1T2021	2T2021	3T2021	4T2021	1T2022	1T22/1T21 (en %)
<b>MONNAIE AU SENS LARGE</b>						
<b>Circulation fiduciaire</b>	<b>1 046,13</b>	<b>1 033,86</b>	<b>985,05</b>	<b>1 034,66</b>	<b>1 182,04</b>	<b>13,0</b>
Dépôts transférables	1 721,25	1 838,15	1 782,88	2 030,06	1 954,12	13,5
<b>M1</b>	<b>2 767,37</b>	<b>2 872,01</b>	<b>2 767,92</b>	<b>3 064,72</b>	<b>3 136,16</b>	<b>13,3</b>
Autres dépôts inclus dans la masse monétaire (1)	1 045,88	1 196,17	1 226,94	1 216,80	1 291,30	23,5
<b>MASSE MONETAIRE (M2)</b>	<b>3 813,25</b>	<b>4 068,18</b>	<b>3 994,86</b>	<b>4 281,52</b>	<b>4 427,46</b>	<b>16,1</b>
<b>CONTREPARTIES DE LA MASSE MONETAIRE</b>						
<b>Actifs extérieurs nets</b>	<b>1 010,68</b>	<b>1 217,84</b>	<b>1 187,55</b>	<b>932,71</b>	<b>973,77</b>	<b>-3,7</b>
BCEAO	670,50	667,85	685,81	486,73	494,34	-26,3
Banques	340,17	549,99	501,74	445,98	479,43	40,9
<b>Créances intérieures</b>	<b>3 493,46</b>	<b>3 560,37</b>	<b>3 484,32</b>	<b>3 981,05</b>	<b>4 077,48</b>	<b>16,7</b>
Créances nettes sur l'Administration Centrale	696,12	628,53	473,72	750,34	843,61	21,2
BCEAO	157,83	134,11	-11,36	377,97	418,42	165,1
Banques	538,29	494,42	485,08	372,36	425,19	-21,0
Créances sur les autres secteurs	2 797,34	2 931,84	3 010,60	3 230,72	3 233,87	15,6
BCEAO	5,10	5,04	5,04	4,64	4,44	-12,9
Banques	2 792,24	2 926,80	3 005,55	3 226,08	3 229,43	15,7
<b>Passifs à caractère non monétaire (2)</b>	<b>683,41</b>	<b>712,54</b>	<b>754,18</b>	<b>769,22</b>	<b>741,04</b>	<b>8,4</b>
<b>Autres postes nets (3)</b>	<b>7,47</b>	<b>-2,51</b>	<b>-77,17</b>	<b>-136,99</b>	<b>-117,25</b>	<b>-1669,0</b>
<b>TOTAL DES CONTREPARTIES DE M2 (4)</b>	<b>3 813,25</b>	<b>4 068,18</b>	<b>3 994,86</b>	<b>4 281,52</b>	<b>4 427,46</b>	<b>16,1</b>

Source : BCEAO.

**Tableau 2.6 NIGER- Situation monétaire intégrée****(Encours en fin de période, en milliards de FCFA, sauf indication contraire)**

	1T2021	2T2021	3T2021	4T2021	1T2022	1T22/1T21 (en %)
<b>MONNAIE AU SENS LARGE</b>						
<b>Circulation fiduciaire</b>	<b>575,41</b>	<b>566,88</b>	<b>517,46</b>	<b>542,32</b>	<b>556,91</b>	<b>-3,2</b>
Dépôts transférables	618,41	645,82	667,65	725,15	700,82	13,3
<b>M1</b>	<b>1 193,81</b>	<b>1 212,70</b>	<b>1 185,12</b>	<b>1 267,47</b>	<b>1 257,73</b>	<b>5,4</b>
Autres dépôts inclus dans la masse monétaire (1)	355,39	364,68	380,72	381,93	387,41	9,0
<b>MASSE MONETAIRE (M2)</b>	<b>1 549,20</b>	<b>1 577,38</b>	<b>1 565,83</b>	<b>1 649,40</b>	<b>1 645,14</b>	<b>6,2</b>
<b>CONTREPARTIES DE LA MASSE MONETAIRE</b>						
<b>Actifs extérieurs nets</b>	<b>525,07</b>	<b>561,39</b>	<b>663,25</b>	<b>686,51</b>	<b>529,24</b>	<b>0,8</b>
BCEAO	308,95	315,17	421,77	404,80	310,02	0,3
Banques	216,12	246,22	241,48	281,72	219,23	1,4
<b>Créances intérieures</b>	<b>1 326,75</b>	<b>1 361,07</b>	<b>1 227,75</b>	<b>1 351,55</b>	<b>1 457,90</b>	<b>9,9</b>
Créances nettes sur l'Administration Centrale	238,41	247,18	60,43	145,79	227,83	-4,4
BCEAO	96,19	77,18	-92,31	-14,85	33,67	-65,0
Banques	142,22	170,00	152,74	160,64	194,15	36,5
Créances sur les autres secteurs	1 088,34	1 113,89	1 167,32	1 205,76	1 230,07	13,0
BCEAO	4,28	4,19	4,06	4,04	3,92	-8,4
Banques	1 084,07	1 109,70	1 163,27	1 201,72	1 226,15	13,1
<b>Passifs à caractère non monétaire (2)</b>	<b>301,06</b>	<b>299,82</b>	<b>315,20</b>	<b>320,39</b>	<b>335,11</b>	<b>11,3</b>
<b>Autres postes nets (3)</b>	<b>1,56</b>	<b>45,26</b>	<b>9,97</b>	<b>68,27</b>	<b>6,88</b>	<b>340,6</b>
<b>TOTAL DES CONTREPARTIES DE M2 (4)</b>	<b>1 549,20</b>	<b>1 577,38</b>	<b>1 565,83</b>	<b>1 649,40</b>	<b>1 645,14</b>	<b>6,2</b>

Source : BCEAO.

(1) Dépôts à terme et comptes d'épargne à régime spéciale ouverts auprès des banques, dépôts rémunérés ouverts dans livres de la Banque Centrale

(2) Composés des actions et autres participations dans les institutions de dépôts et de leurs engagements non monétaires envers les autres secteurs.

(3) Composé des ajustements de consolidation et de la balance nette des actifs non classifiés notamment les éléments divers et les actifs non financiers

(4) Total des contreparties = Actifs extérieurs nets + Créances intérieures - Passifs à caractère non monétaire - Autres postes nets

**Tableau 2.7 SENEGAL- Situation monétaire intégrée****(Encours en fin de période, en milliards de FCFA, sauf indication contraire)**

	1T2021	2T2021	3T2021	4T2021	1T2022	1T22/1T21 (en %)
<b>MONNAIE AU SENS LARGE</b>						
<b>Circulation fiduciaire</b>	<b>1 643,71</b>	<b>1 794,39</b>	<b>1 800,63</b>	<b>1 961,31</b>	<b>1 831,42</b>	<b>11,4</b>
Dépôts transférables	3 125,73	3 145,89	3 247,22	3 319,79	3 714,70	18,8
<b>M1</b>	<b>4 769,44</b>	<b>4 940,28</b>	<b>5 047,85</b>	<b>5 281,11</b>	<b>5 546,12</b>	<b>16,3</b>
Autres dépôts inclus dans la masse monétaire (1)	1 984,21	2 028,72	2 088,23	2 040,07	2 231,05	12,4
<b>MASSE MONETAIRE (M2)</b>	<b>6 753,65</b>	<b>6 969,01</b>	<b>7 136,08</b>	<b>7 321,17</b>	<b>7 777,17</b>	<b>15,2</b>
<b>CONTREPARTIES DE LA MASSE MONETAIRE</b>						
<b>Actifs extérieurs nets</b>	<b>2 110,77</b>	<b>2 594,25</b>	<b>2 268,68</b>	<b>1 995,75</b>	<b>2 289,62</b>	<b>8,5</b>
BCEAO	1 281,51	1 624,01	1 458,88	1 451,42	1 451,53	13,3
Banques	829,26	970,24	809,79	544,33	838,10	1,1
<b>Créances intérieures</b>	<b>6 226,05</b>	<b>5 953,42</b>	<b>6 461,77</b>	<b>6 755,53</b>	<b>7 306,79</b>	<b>17,4</b>
Créances nettes sur l'Administration Centrale	1 464,25	1 114,80	1 599,67	1 812,16	2 032,64	38,8
BCEAO	116,60	-100,04	201,18	323,04	440,07	277,4
Banques	1 347,64	1 214,84	1 398,49	1 489,12	1 592,57	18,2
Créances sur les autres secteurs	4 761,81	4 838,62	4 862,10	4 943,37	5 274,15	10,8
BCEAO	4,34	4,26	4,25	4,18	4,08	-6,1
Banques	4 757,47	4 834,36	4 857,85	4 939,19	5 270,07	10,8
<b>Passifs à caractère non monétaire (2)</b>	<b>1 312,87</b>	<b>1 372,34</b>	<b>1 392,26</b>	<b>1 294,48</b>	<b>1 503,74</b>	<b>14,5</b>
<b>Autres postes nets (3)</b>	<b>270,30</b>	<b>206,32</b>	<b>202,11</b>	<b>135,63</b>	<b>315,50</b>	<b>16,7</b>
<b>TOTAL DES CONTREPARTIES DE M2 (4)</b>	<b>6 753,65</b>	<b>6 969,01</b>	<b>7 136,08</b>	<b>7 321,17</b>	<b>7 777,17</b>	<b>15,2</b>

Source : BCEAO.

**Tableau 2.8 TOGO- Situation monétaire intégrée****(Encours en fin de période, en milliards de FCFA, sauf indication contraire)**

	1T2021	2T2021	3T2021	4T2021	1T2022	1T22/1T21 (en %)
<b>MONNAIE AU SENS LARGE</b>						
<b>Circulation fiduciaire</b>	<b>306,74</b>	<b>270,05</b>	<b>324,00</b>	<b>319,85</b>	<b>318,26</b>	<b>3,8</b>
Dépôts transférables	791,80	908,93	929,03	923,35	1 052,49	32,9
<b>M1</b>	<b>1 098,55</b>	<b>1 178,99</b>	<b>1 253,02</b>	<b>1 243,21</b>	<b>1 370,75</b>	<b>24,8</b>
Autres dépôts inclus dans la masse monétaire (1)	945,28	960,91	985,80	1 013,13	1 044,48	10,5
<b>MASSE MONETAIRE (M2)</b>	<b>2 043,82</b>	<b>2 139,90</b>	<b>2 238,82</b>	<b>2 256,34</b>	<b>2 415,23</b>	<b>18,2</b>
<b>CONTREPARTIES DE LA MASSE MONETAIRE</b>						
<b>Actifs extérieurs nets</b>	<b>1 037,15</b>	<b>1 069,60</b>	<b>1 071,58</b>	<b>1 090,91</b>	<b>1 215,41</b>	<b>17,2</b>
BCEAO	135,89	196,50	43,48	-28,79	-61,61	-145,3
Banques	901,26	873,10	1 028,10	1 119,70	1 277,02	41,7
<b>Créances intérieures</b>	<b>1 241,86</b>	<b>1 293,04</b>	<b>1 404,40</b>	<b>1 432,40</b>	<b>1 485,30</b>	<b>19,6</b>
Créances nettes sur l'Administration Centrale	-58,73	-83,05	-32,40	7,37	65,13	-210,9
BCEAO	-100,04	-124,04	30,27	68,50	169,09	-269,0
Banques	41,31	40,99	-62,67	-61,14	-103,96	-351,6
Créances sur les autres secteurs	1 300,58	1 376,09	1 436,80	1 425,04	1 420,18	9,2
BCEAO	2,85	3,71	9,82	14,33	14,10	394,9
Banques	1 297,74	1 372,37	1 426,98	1 410,71	1 406,07	8,3
<b>Passifs à caractère non monétaire (2)</b>	<b>273,26</b>	<b>242,11</b>	<b>252,39</b>	<b>287,92</b>	<b>311,85</b>	<b>14,1</b>
<b>Autres postes nets (3)</b>	<b>-38,08</b>	<b>-19,36</b>	<b>-15,23</b>	<b>-20,95</b>	<b>-26,36</b>	<b>-30,8</b>
<b>TOTAL DES CONTREPARTIES DE M2 (4)</b>	<b>2 043,82</b>	<b>2 139,90</b>	<b>2 238,82</b>	<b>2 256,34</b>	<b>2 415,23</b>	<b>18,2</b>

Source : BCEAO.

(1) Dépôts à terme et comptes d'épargne à régime spéciale ouverts auprès des banques, dépôts rémunérés ouverts dans livres de la Banque Centrale

(2) Composés des actions et autres participations dans les institutions de dépôts et de leurs engagements non monétaires envers les autres secteurs.

(3) Composé des ajustements de consolidation et de la balance nette des actifs non classifiés notamment les éléments divers et les actifs non financiers

(4) Total des contreparties = Actifs extérieurs nets + Créances intérieures - Passifs à caractère non monétaire - Autres postes nets

**Tableau 2.9 UEMOA- Situation monétaire intégrée**

(Encours en fin de période, en milliards de FCFA, sauf indication contraire)

	1T2021	2T2021	3T2021	4T2021	1T2022	1T22/1T21 (en %)
<b>MONNAIE AU SENS LARGE</b>						
<b>Circulation fiduciaire</b>	<b>8 705,87</b>	<b>8 748,93</b>	<b>8 475,12</b>	<b>9 431,44</b>	<b>9 622,51</b>	<b>10,5</b>
Dépôts transférables	16 915,36	17 276,13	17 261,17	19 174,89	19 289,68	14,0
<b>M1</b>	<b>25 621,22</b>	<b>26 025,06</b>	<b>25 736,28</b>	<b>28 606,34</b>	<b>28 912,19</b>	<b>12,8</b>
Autres dépôts inclus dans la masse monétaire (1)	11 983,76	12 335,41	12 620,42	12 860,64	13 173,46	9,9
<b>MASSE MONETAIRE (M2)</b>	<b>37 604,98</b>	<b>38 360,46</b>	<b>38 356,70</b>	<b>41 466,98</b>	<b>42 085,65</b>	<b>11,9</b>
<b>CONTREPARTIES DE LA MASSE MONETAIRE</b>						
<b>Actifs extérieurs nets</b>	<b>8 963,20</b>	<b>8 712,24</b>	<b>7 624,39</b>	<b>7 746,55</b>	<b>7 086,43</b>	<b>-20,9</b>
BCEAO	9 849,55	9 804,08	8 822,28	8 878,36	8 185,39	-16,9
Banques	-886,35	-1 091,83	-1 197,89	-1 131,82	-1 098,96	24,0
<b>Créances intérieures</b>	<b>37 830,28</b>	<b>38 984,75</b>	<b>39 936,12</b>	<b>43 080,28</b>	<b>44 942,13</b>	<b>18,8</b>
Créances nettes sur l'Administration Centrale	13 143,90	13 553,83	14 514,62	15 651,07	17 037,90	29,6
BCEAO	828,79	539,13	1 098,42	2 336,03	2 766,42	233,8
Banques	12 315,10	13 014,70	13 416,20	13 315,05	14 271,48	15,9
Créances sur les autres secteurs	24 686,38	25 430,92	25 421,49	27 429,20	27 904,23	13,0
BCEAO	550,65	553,24	560,91	566,97	576,58	4,7
Banques	24 135,74	24 877,68	24 860,58	26 862,24	27 327,66	13,2
<b>Passifs à caractère non monétaire (2)</b>	<b>9 570,08</b>	<b>9 754,93</b>	<b>9 751,13</b>	<b>10 452,08</b>	<b>11 103,97</b>	<b>16,0</b>
<b>Autres postes nets (3)</b>	<b>-381,58</b>	<b>-418,40</b>	<b>-547,33</b>	<b>-1 092,23</b>	<b>-1 161,06</b>	<b>204,3</b>
<b>TOTAL DES CONTREPARTIES DE M2 (4)</b>	<b>37 604,98</b>	<b>38 360,46</b>	<b>38 356,70</b>	<b>41 466,98</b>	<b>42 085,65</b>	<b>11,9</b>

Source : BCEAO.

(1) Dépôts à terme et comptes d'épargne à régime spéciale ouverts auprès des banques, dépôts rémunérés ouverts dans livres de la Banque Centrale

(2) Composés des actions et autres participations dans les institutions de dépôts et de leurs engagements non monétaires envers les autres secteurs.

(3) Composé des ajustements de consolidation et de la balance nette des actifs non classifiés notamment les éléments divers et les actifs non financiers

(4) Total des contreparties = Actifs extérieurs nets + Créances intérieures - Passifs à caractère non monétaire - Autres postes nets

**Graphique 2.1 Evolution de la masse monétaire et des créances intérieures dans l'UEMOA**

(Glissements annuels en %)

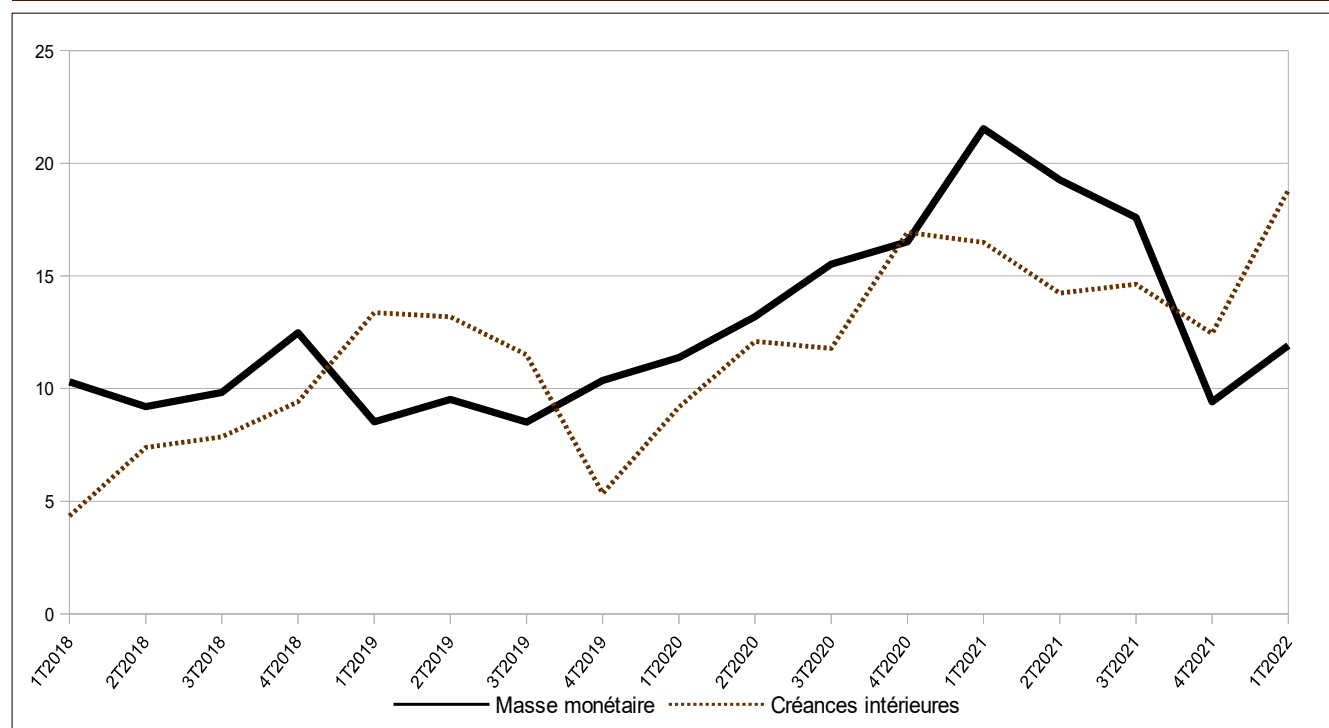

Source : BCEAO.

### 3. CONDITIONS DE BANQUE

**Tableau 3.1 Taux d'intérêt débiteurs des crédits bancaires**  
(valeur moyenne sur la période en pourcentage)

	Bénin	Burkina	Côte d'Ivoire	Guinée-Bissau	Mali	Niger	Sénégal	Togo	UEMOA
2018	7,78	7,44	6,33	9,23	7,86	9,23	5,89	8,16	6,79
2019	7,31	7,27	6,34	8,48	7,69	9,39	5,81	7,69	6,68
2020	7,16	6,86	6,47	8,42	7,85	8,48	5,78	7,58	6,62
2021	6,94	6,75	5,73	8,85	7,54	8,26	5,70	7,44	6,31
2021 T1	6,35	6,46	5,84	8,28	7,55	7,77	5,99	7,30	6,33
T2	6,96	7,01	5,72	8,95	7,78	8,02	5,68	7,35	6,31
T3	7,80	6,73	5,48	8,94	7,53	8,61	5,59	7,74	6,20
T4	6,97	6,81	5,28	9,36	7,53	8,24	5,72	7,71	6,23
2022 T1	6,78	6,90	5,75	8,15	7,71	8,34	5,52	6,92	6,27
<i>Variation par rapport au trimestre précédent (en point de pourcentage)</i>									
2022 T1	-0,19	0,10	0,47	-1,22	0,18	0,10	-0,21	-0,79	0,04
<i>Variation par rapport au même trimestre de l'année précédente (en point de pourcentage)</i>									
2022 T1	0,43	0,45	-0,09	-0,13	0,15	0,57	-0,47	-0,38	-0,06

Source : BCEAO.

**Tableau 3.2 Taux d'intérêt moyens sur les nouveaux dépôts bancaires**  
(valeur moyenne sur la période en pourcentage)

	Bénin	Burkina	Côte d'Ivoire	Guinée-Bissau	Mali	Niger	Sénégal	Togo	UEMOA
2018	5,76	5,70	4,98	4,62	4,92	5,70	5,46	5,69	5,41
2019	5,35	5,87	4,82	4,61	5,00	5,82	5,39	5,57	5,34
2020	5,54	5,63	4,61	4,59	4,73	5,66	4,64	5,63	5,10
2021	5,41	5,62	4,71	5,57	4,99	5,51	4,86	5,74	5,12
2021 T1	5,49	5,83	4,65	4,39	5,04	5,42	4,84	5,73	5,22
T2	5,54	4,91	4,68	4,44	5,03	5,46	5,20	5,81	5,21
T3	5,21	5,81	4,63	5,02	5,04	5,88	5,88	5,72	5,51
T4	5,41	5,64	4,74	4,60	4,87	5,94	5,80	5,62	5,33
2022 T1	5,46	5,80	4,52	4,19	4,87	5,85	5,34	5,61	5,23
<i>Variation par rapport au trimestre précédent (en point de pourcentage)</i>									
2022 T1	0,05	0,16	-0,22	-0,41	0,00	-0,09	-0,46	-0,01	-0,10
<i>Variation par rapport au même trimestre de l'année précédente (en point de pourcentage)</i>									
2022 T1	-0,03	-0,03	-0,13	-0,20	-0,17	0,43	0,50	-0,12	0,01

Source : BCEAO.

**Graphique 3.1 Evolution des conditions de banque dans l'UEMOA**  
(en pourcentage)

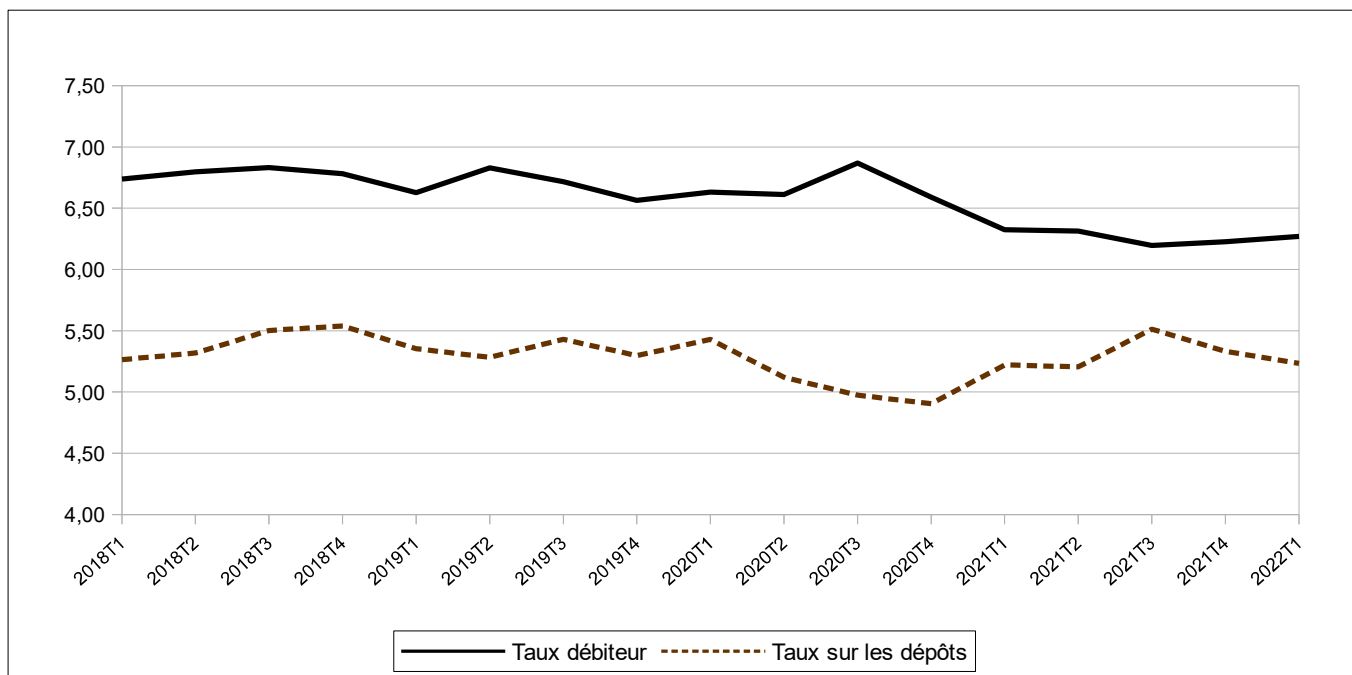

Source : BCEAO.

**Tableau 3.3 UEMOA - Taux d'intérêt débiteurs des crédits bancaires par catégorie de clientèle  
(valeur moyenne sur la période en pourcentage)**

		Etat et organismes assimilés	Particuliers	Clientèle financière	Sociétés d'Etat et établissements publics à caractère industriel et commercial	Assurances et Caisses de retraite	Entreprises privées du secteur productif
2019		6,00	7,63	7,42	5,36	7,61	6,39
2020		5,90	7,29	7,32	5,42	7,22	6,31
2021		4,82	7,40	6,16	5,38	6,31	6,13
2021	T1	5,04	7,42	7,36	7,47	7,18	6,01
	T2	5,08	7,85	6,53	6,43	6,26	5,94
	T3	4,55	7,69	6,49	5,83	7,08	5,79
	T4	4,92	7,73	6,08	6,10	6,42	6,06
2022	T1	4,99	8,04	7,05	6,18	4,76	5,90
<i>Variation par rapport au trimestre précédent (en point de pourcentage)</i>							
2022	T1	0,07	0,31	0,96	0,08	-1,66	-0,16
<i>Variation par rapport au même trimestre de l'année précédente (en point de pourcentage)</i>							
2022	T1	-0,05	0,62	-0,32	-1,29	-2,42	-0,11

Source : BCEAO.

**Tableau 3.4 UEMOA - Taux d'intérêt débiteurs des crédits bancaires par objet économique  
(valeur moyenne sur la période en pourcentage)**

		Habitation	Exportation	Équipement	Consommation	Trésorerie	Autres
2019		7,37	6,84	7,39	7,66	6,23	7,04
2020		7,15	8,03	7,45	7,22	6,18	6,82
2021		6,85	7,11	6,86	7,10	5,72	6,39
2021	T1	6,38	5,89	6,34	7,09	5,87	6,80
	T2	6,50	6,59	6,84	7,22	5,75	6,63
	T3	6,53	8,37	6,93	7,05	5,45	6,47
	T4	6,95	6,93	7,00	7,12	5,52	6,23
2022	T1	6,33	7,54	7,07	7,46	5,64	6,50
<i>Variation par rapport au trimestre précédent (en point de pourcentage)</i>							
2022	T1	-0,62	0,61	0,07	0,34	0,12	0,27
<i>Variation par rapport au même trimestre de l'année précédente (en point de pourcentage)</i>							
2022	T1	-0,04	1,65	0,73	0,37	-0,23	-0,30

Source : BCEAO.

#### 4. FINANCES PUBLIQUES

**Tableau 4.1 UEMOA- Tableaux des opérations financières de l'Etat**  
(valeur en fin de période en milliards de FCFA)

	Recettes et dons		Dépenses					Solde	
	Recettes	Dons	Dépenses et prêt nets	Dépenses courantes	Dépenses en capital	Autres dépenses	prêts nets	Solde global base engagement (y compris dons)	Solde global base caisse (y compris dons)
2017	11 741,8	1 376,8	15 897,8	10 128,4	5 586,7	189,7	-7,0	-2 779,1	-2 862,3
2018	12 225,7	1 447,0	16 430,8	10 491,8	5 454,9	498,7	-14,5	-2 758,1	-2 923,4
2019	13 919,1	1 583,6	17 565,8	11 580,3	5 281,0	737,9	-33,4	-2 063,1	-2 283,4
2020	14 051,1	1 772,8	21 001,4	13 395,0	6 700,3	873,5	31,4	-5 177,5	-4 976,8
2020 T4	14 051,1	1 772,8	21 001,4	13 395,0	6 700,3	873,5	31,4	-5 177,5	-4 976,8
2021 T1	3 404,3	127,5	4 564,4	3 114,4	1 303,6	142,7	-1,8	-1 032,6	-1 244,9
T2	6 767,4	517,8	9 412,7	6 495,8	2 535,4	387,7	-6,2	-2 127,5	-2 291,6
T3	11 717,2	548,2	15 529,6	10 488,3	4 357,9	690,7	-7,2	-288,9	12 265,4
T4	16 104,5	1 503,2	23 140,6	14 499,4	7 582,0	1 022,5	36,6	-7 036,0	-6 847,4

Sources : Services officiels et BCEAO.

**Tableau 4.2 BENIN - Tableaux des opérations financières de l'Etat**  
(valeur en fin de période en milliards de FCFA)

	Recettes et dons		Dépenses					Solde	
	Recettes	Dons	Dépenses et prêt nets	Dépenses courantes	Dépenses en capital	Autres dépenses	prêts nets	Solde global base engagement (y compris dons)	Solde global base caisse (y compris dons)
2017	944,4	57,3	1 318,1	820,2	491,5	0,0	6,4	-316,5	-307,1
2018	1 028,5	47,2	1 305,9	857,8	445,6	0,0	2,5	-230,2	-230,6
2019	1 088,0	97,7	1 227,3	900,8	330,4	0,0	-3,9	-41,6	-48,9
2020	1 142,1	154,2	1 719,9	1 095,6	622,4	0,0	1,8	-423,6	-374,9
2020 T4	1 142,1	154,2	1 719,9	1 095,6	622,4	0,0	1,8	-423,6	-374,9
2021 T1	297,0	0,0	396,9	277,2	119,7	0,0	0,0	-99,9	-104,0
T2	565,9	27,2	741,9	498,4	243,6	0,0	0,0	-148,9	-148,9
T3	925,8	36,7	1 360,8	823,6	535,7	0,0	1,5	-17,6	962,5
T4	1 295,7	92,0	1 949,4	1 145,1	802,6	0,0	1,7	-653,7	-638,5

Sources : Services officiels et BCEAO.

**Tableau 4.3 BURKINA - Tableaux des opérations financières de l'Etat**  
(valeur en fin de période en milliards de FCFA)

	Recettes et dons		Dépenses					Solde	
	Recettes	Dons	Dépenses et prêt nets	Dépenses courantes	Dépenses en capital	Autres dépenses	prêts nets	Solde global base engagement (y compris dons)	Solde global base caisse (y compris dons)
2017	1 389,3	194,3	2 146,5	1 318,7	831,3	0,0	-3,5	-562,9	-516,7
2018	1 530,9	215,1	2 127,6	1 383,4	754,3	0,0	-10,1	-381,7	-456,4
2019	1 747,7	134,3	2 177,4	1 644,5	556,8	0,0	-23,8	-295,5	-298,0
2020	1 659,4	316,0	2 500,0	1 724,3	780,0	0,0	-4,4	-524,6	-532,8
2020 T4	1 659,4	316,0	2 500,0	1 724,3	780,0	0,0	-4,4	-524,6	-532,8
2021 T1	432,3	63,1	612,2	420,0	192,3	0,7	-0,8	-116,8	-210,8
T2	905,5	130,4	1 253,0	908,8	348,8	0,0	-4,5	-217,1	-348,2
T3	1 364,7	150,4	2 093,9	1 488,3	610,7	0,0	-5,1	-43,9	1 515,1
T4	1 928,9	260,2	2 830,1	1 902,0	928,1	0,0	0,0	-901,2	-893,4

Sources : Services officiels et BCEAO.

**Tableau 4.4 COTE D'IVOIRE- Tableaux des opérations financières de l'Etat**  
(valeur en fin de période en milliards de FCFA)

	Recettes et dons		Dépenses					Solde	
	Recettes	Dons	Dépenses et prêt nets	Dépenses courantes	Dépenses en capital	Autres dépenses	prêts nets	Solde global base engagement (y compris dons)	Solde global base caisse (y compris dons)
2017	4 244,7	266,1	0,0	0,0	0,0	0,0	0,0	-1 264,6	-1 340,7
2018	4 517,9	246,2	0,0	0,0	0,0	0,0	302,4	-1 190,4	-1 243,5
2019	4 883,5	274,9	0,0	0,0	0,0	0,0	294,8	-1 060,4	-1 071,5
2020	5 095,9	193,3	0,0	0,0	0,0	0,0	392,2	-2 159,1	-2 159,1
2020 T4	5 095,9	193,3	0,0	0,0	0,0	0,0	392,2	-2 159,1	-2 159,1
2021 T1	1 270,9	16,3	1 367,7	1 002,0	365,7	0,0	0,0	-80,5	-80,5
T2	2 222,3	143,0	3 105,4	1 932,8	878,9	293,7	0,0	-740,1	-740,1
T3	4 457,3	54,0	5 268,7	3 760,2	1 236,5	272,1	0,0	0,0	4 511,3
T4	5 955,6	184,6	8 102,0	5 439,2	2 203,4	459,5	0,0	-2 146,4	-2 146,4

Sources : Services officiels et BCEAO.

**Tableau 4.5 GUINEE-BISSAU- Tableaux des opérations financières de l'Etat**  
(valeur en fin de période en milliards de FCFA)

	Recettes et dons		Dépenses					Solde	
	Recettes	Dons	Dépenses et prêt nets	Dépenses courantes	Dépenses en capital	Autres dépenses	prêts nets	Solde global base engagement (y compris dons)	Solde global base caisse (y compris dons)
2017	100,8	42,8	155,4	100,4	55,0	0,0	0,0	-11,7	6,9
2018	98,3	30,3	166,2	105,5	60,7	0,0	0,0	-37,6	-37,2
2019	105,6	24,5	161,8	123,6	38,2	0,0	0,0	-31,7	-32,3
2020	99,8	33,0	213,8	147,8	66,0	0,0	0,0	-81,1	-94,5
2020 T4	99,8	33,0	213,8	147,8	66,0	0,0	0,0	-81,1	-94,5
2021 T1	18,1	8,9	44,5	32,2	12,3	0,0	0,0	-17,5	-20,2
T2	51,4	4,6	93,9	74,9	18,2	0,9	0,0	-37,9	-44,0
T3	83,7	21,8	156,3	116,5	38,6	1,2	0,0	4,2	105,5
T4	108,2	36,4	219,6	155,0	64,6	0,0	0,0	-111,5	-120,6

Sources : Services officiels et BCEAO.

**Tableau 4.6 MALI- Tableaux des opérations financières de l'Etat**  
(valeur en fin de période en milliards de FCFA)

	Recettes et dons		Dépenses					Solde	
	Recettes	Dons	Dépenses et prêt nets	Dépenses courantes	Dépenses en capital	Autres dépenses	prêts nets	Solde global base engagement (y compris dons)	Solde global base caisse (y compris dons)
2017	1 645,6	144,2	2 045,1	1 105,1	784,5	165,5	-10,0	-255,3	-232,4
2018	1 358,8	117,1	1 925,5	1 140,5	614,7	177,3	-6,9	-449,6	-368,1
2019	1 982,0	191,3	2 343,9	1 280,6	658,0	411,1	-5,8	-170,6	-260,6
2020	1 958,8	113,4	2 625,3	1 569,7	613,8	448,8	-7,0	-553,1	-402,0
2020 T4	1 958,8	113,4	2 625,3	1 569,7	613,8	448,8	-7,0	-553,1	-402,0
2021 T1	507,4	10,1	614,1	349,5	123,5	142,0	-1,0	-96,6	-178,4
T2	986,5	58,3	1 130,3	785,3	260,0	86,7	-1,7	-85,5	-85,5
T3	1 704,1	17,4	1 778,7	1 095,3	282,3	404,6	-3,6	-150,8	1 721,6
T4	2 281,2	66,4	2 868,4	1 686,8	642,2	544,5	-5,1	-587,2	-465,3

Sources : Services officiels et BCEAO.

**Tableau 4.7 NIGER- Tableaux des opérations financières de l'Etat**  
(valeur en fin de période en milliards de FCFA)

		Recettes et dons		Dépenses					Solde	
		Recettes	Dons	Dépenses et prêt nets	Dépenses courantes	Dépenses en capital	Autres dépenses	prêts nets	Solde global base engagement (y compris dons)	Solde global base caisse (y compris dons)
2017		680,8	319,1	1 266,9	642,6	600,1	24,2	0,0	-267,0	-320,7
2018		862,3	428,9	1 505,4	688,0	798,3	19,1	0,0	-214,2	-268,5
2019		848,5	514,0	1 631,8	691,4	908,4	32,0	0,0	-269,3	-272,2
2020		852,4	536,0	1 810,5	779,6	956,2	32,4	41,1	-422,2	-399,2
2020	T4	852,4	536,0	1 810,5	779,6	956,2	32,4	41,1	-422,2	-399,2
2021	T1	217,6	13,1	322,5	211,0	106,0	0,0	0,0	-91,8	-125,6
	T2	480,3	82,2	752,9	425,5	320,9	6,5	0,0	-190,4	-217,3
	T3	666,3	147,4	1 049,1	618,3	417,9	12,9	0,0	-43,1	813,7
	T4	896,9	605,1	2 006,6	868,8	1 079,3	18,5	40,0	-1 109,8	-1 056,9

Sources : Services officiels et BCEAO.

**Tableau 4.8 SENEGAL- Tableaux des opérations financières de l'Etat**  
(valeur en fin de période en milliards de FCFA)

		Recettes et dons		Dépenses					Solde	
		Recettes	Dons	Dépenses et prêt nets	Dépenses courantes	Dépenses en capital	Autres dépenses	prêts nets	Solde global base engagement (y compris dons)	Solde global base caisse (y compris dons)
2017		2 112,1	264,5	2 738,8	1 661,8	1 077,1	0,0	0,0	-362,2	-362,2
2018		2 169,0	256,4	2 902,9	1 870,7	1 032,3	0,0	0,0	-477,5	-477,5
2019		2 564,5	224,6	3 326,2	2 165,9	1 160,2	0,0	0,0	-537,1	-537,1
2020		2 518,2	324,5	3 745,7	2 428,1	1 317,6	0,0	0,0	-902,9	-902,9
2020	T4	2 518,2	324,5	3 745,7	2 428,1	1 317,6	0,0	0,0	-902,9	-902,9
2021	T1	486,9	10,4	1 011,1	639,1	372,0	0,0	0,0	-513,8	-513,8
	T2	1 230,7	48,2	1 895,4	1 525,6	369,8	0,0	0,0	-616,5	-616,5
	T3	1 912,9	70,6	3 060,3	1 979,8	1 080,5	0,0	0,0	0,0	1 983,5
	T4	2 848,8	130,6	3 943,4	2 537,2	1 406,3	0,0	0,0	-1 094,7	-1 094,7

Sources : Services officiels et BCEAO.

**Tableau 4.9 TOGO- Tableaux des opérations financières de l'Etat**  
(valeur en fin de période en milliards de FCFA)

		Recettes et dons		Dépenses					Solde	
		Recettes	Dons	Dépenses et prêt nets	Dépenses courantes	Dépenses en capital	Autres dépenses	prêts nets	Solde global base engagement (y compris dons)	Solde global base caisse (y compris dons)
2017		624,1	88,5	717,7	543,2	174,5	0,0	0,1	-5,1	-55,6
2018		660,0	105,9	788,9	587,3	201,7	0,0	0,0	-23,0	-87,8
2019		699,3	122,4	753,6	623,7	129,7	0,0	0,1	68,1	-37,5
2020		724,6	102,5	1 131,3	737,2	394,2	0,0	-0,1	-304,2	-304,6
2020	T4	724,6	102,5	1 131,3	737,2	394,2	0,0	-0,1	-304,2	-304,6
2021	T1	174,1	5,6	195,4	183,3	12,0	0,0	0,1	-15,7	-11,7
	T2	324,7	24,1	439,9	344,6	95,2	0,0	0,0	-91,1	-91,1
	T3	602,4	49,9	761,9	606,3	155,6	0,0	-0,1	-37,7	652,3
	T4	789,3	127,9	1 220,9	765,5	455,5	0,0	0,0	-431,6	-431,6

Sources : Services officiels et BCEAO.



## 5. BONS DU TRESOR ET OBLIGATIONS

**Tableau 5.1 Taux des Bons du Trésor et des obligations par appel public à l'épargne  
(Taux en pourcentage, variations en points de pourcentage)**

		Bons du Trésor		Obligations par appels public à l'épargne	
		Taux (*)	Variation	Taux (*)	Variation
2021	T1	3,63	0,05	5,96	-0,18
	T2	3,28	-0,35	5,83	-0,12
	T3	2,82	-0,46	5,67	-0,17
	T4	2,66	-0,16	5,23	-0,44
2022	T1	2,63	-0,03	5,22	-0,01

Source : BCEAO.

(\*) : Taux moyen pondéré des titres émis au cours du trimestre, toutes échéances confondues.

**Tableau 5.2 Emission de Bons du Trésor  
(Titres émis au cours du trimestre sous revue)**

6 janv. 2022	- Bons du Trésor du Burkina	36 500	12 mois	04/01/23	2,92%
10 janv. 2022	- Bons du Trésor du Togo	27 500	6 mois	10/07/22	2,76%
12 janv. 2022	Bons du Trésor de Côte d'Ivoire (simultane)	40 000	12 mois	10/01/23	2,66%
12 janv. 2022	Bons du Trésor de Côte d'Ivoire (simultane)	26 000	6 mois	12/07/22	2,42%
19 janv. 2022	Bons du Trésor de Côte d'Ivoire (simultane)	40 000	6 mois	19/07/22	2,48%
19 janv. 2022	Bons du Trésor de Côte d'Ivoire (simultane)	26 000	3 mois	19/04/22	2,31%
11 févr. 2022	- Bons du Trésor du Niger	33 000	12 mois	09/02/23	2,60%
9 févr. 2022	Bons du Trésor de Côte d'Ivoire (simultane)	25 050	6 mois	09/08/22	2,42%
9 févr. 2022	Bons du Trésor de Côte d'Ivoire (simultane)	35 000	12 mois	07/02/23	2,64%
14 févr. 2022	- Bons du Trésor du Sénégal	35 000	3 mois	15/05/22	2,28%
16 févr. 2022	- Bons du Trésor de Côte d'Ivoire	30 000	3 mois	17/05/22	2,26%
17 févr. 2022	- Bons du Trésor du Burkina	33 000	6 mois	17/08/22	3,09%
23 févr. 2022	Bons du Trésor de Côte d'Ivoire (simultane)	24 458	6 mois	23/08/22	2,38%
2 mars 2022	Bons du Trésor de Côte d'Ivoire (simultane)	25 700	6 mois	30/08/22	2,36%
2 mars 2022	Bons du Trésor de Côte d'Ivoire (simultane)	34 300	12 mois	28/02/23	2,67%
9 mars 2022	- Bons du Trésor de la Guinée-Bissau	10 400	6 mois	06/09/22	2,77%
11 mars 2022	- Bons du Trésor du Niger	33 000	3 mois	09/06/22	2,54%
16 mars 2022	Bons du Trésor de Côte d'Ivoire (simultane)	10 300	3 mois	14/06/22	2,27%
17 mars 2022	- Bons du Trésor du Burkina	25 327	12 mois	15/03/23	3,86%
25 mars 2022	- Bons du Trésor du Niger (simultane)	22 000	3 mois	23/06/22	2,84%
	<b>TOTAL</b>	<b>572 535</b>			

Source : BCEAO.

## 6. BOURSES DES VALEURS

**Tableau 6.1 Indices de la Bourse Régionale des Valeurs Mobilières (BRVM)**  
(Indices en points : valeur en fin de période)

		BRVM 10		BRVM Composite	
		Niveau	variation en %	Niveau	variation en %
2021	mars	123,4	0,6	140,8	1,5
	avr.	130,2	5,5	150,4	6,8
	mai	130,7	0,4	156,3	4,0
	juin	129,9	-0,7	160,1	2,4
	juil.	136,5	5,1	168,2	5,1
	août	139,0	1,8	176,3	4,8
	sept.	143,1	2,9	184,0	4,4
	oct.	148,4	3,8	194,9	6,0
	nov.	152,3	2,6	198,3	1,7
	déc.	153,5	0,8	202,3	2,0
2022	janv.	155,6	1,4	204,2	1,0
	févr.	171,0	9,9	219,6	7,5
	mars	167,2	-2,2	219,3	-0,1
<i>Variation en fin du trimestre sous revue par rapport au trimestre précédent (en %)</i>					
2022	T1	8,9	-	8,4	-
<i>Variation en fin du trimestre sous revue par rapport au même trimestre de l'année précédente (en %)</i>					
2022	T1	35,5	-	55,8	-

Source : BRVM.

**Graphique 6.1 Indice BRVM 10 et BRVM composite**  
(Indices en points : valeur en fin de période)

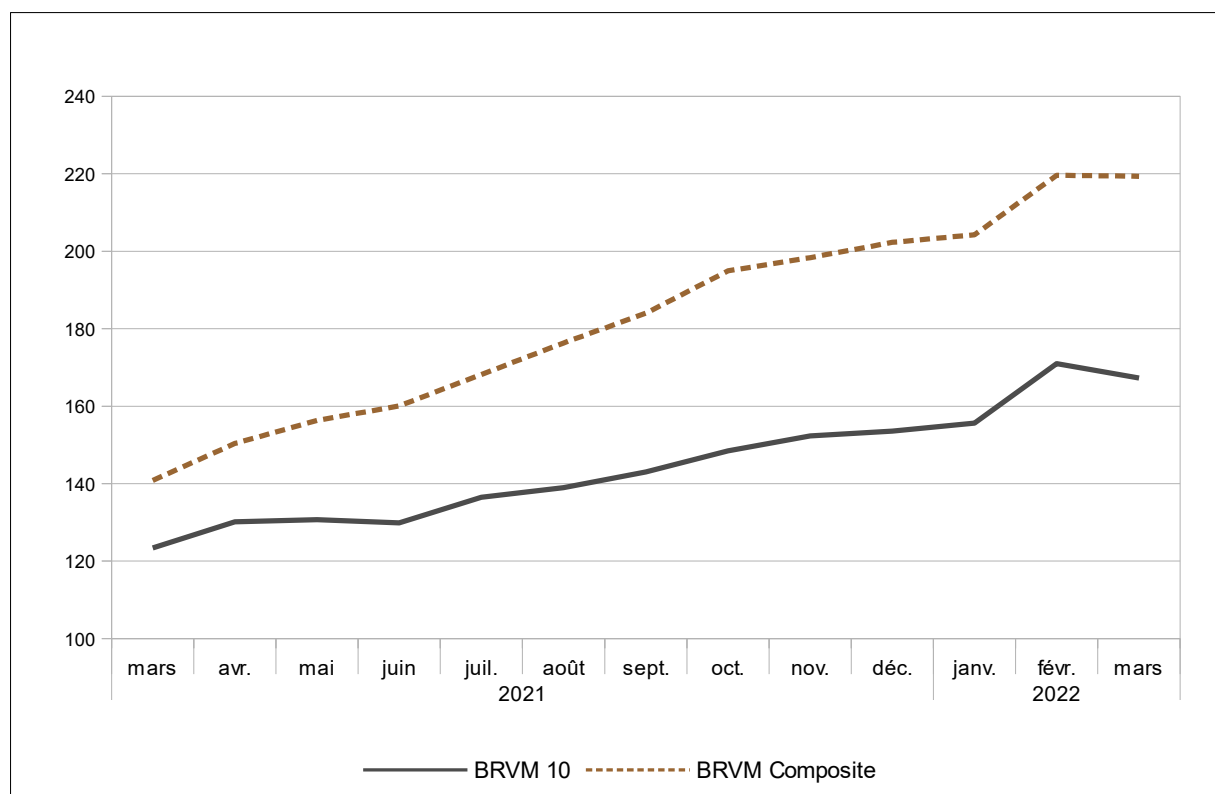

Source : BRVM.

**Tableau 6.2 Indices de la Bourse Régionale des Valeurs Mobilières (BRVM)**  
(Valeur en FCFA, volume en nombre de titres, sauf indications contraires)

		Capitalisation boursière		Volume des transactions	Valeur des transactions
		Niveau en fin de période	variation en %	Total sur la période	Total sur la période
2021	T1	4 237 492 087 586	1,5	9 813 554	50 162 609 621
	T2	4 817 367 728 741	2,4	16 213 614	90 886 482 143
	T3	5 536 936 540 726	4,4	21 757 895	93 144 088 313
	T4	6 085 419 908 871	2,0	152 845 411	216 821 010 748
2022	T1	6 602 701 340 784	-0,1	109 102 235	122 890 848 317
<i>Variation par rapport au trimestre précédent (en %)</i>					
2022	T1	8,5		-28,6	-43,3
<i>Variation par rapport au même trimestre de l'année précédente (en %)</i>					
2022	T1	55,8		1011,8	145,0

Source : BRVM.

**Graphique 6.2 Volume et valeur des transactions à la BRVM**  
(Valeur en FCFA, volume en nombre de titres )

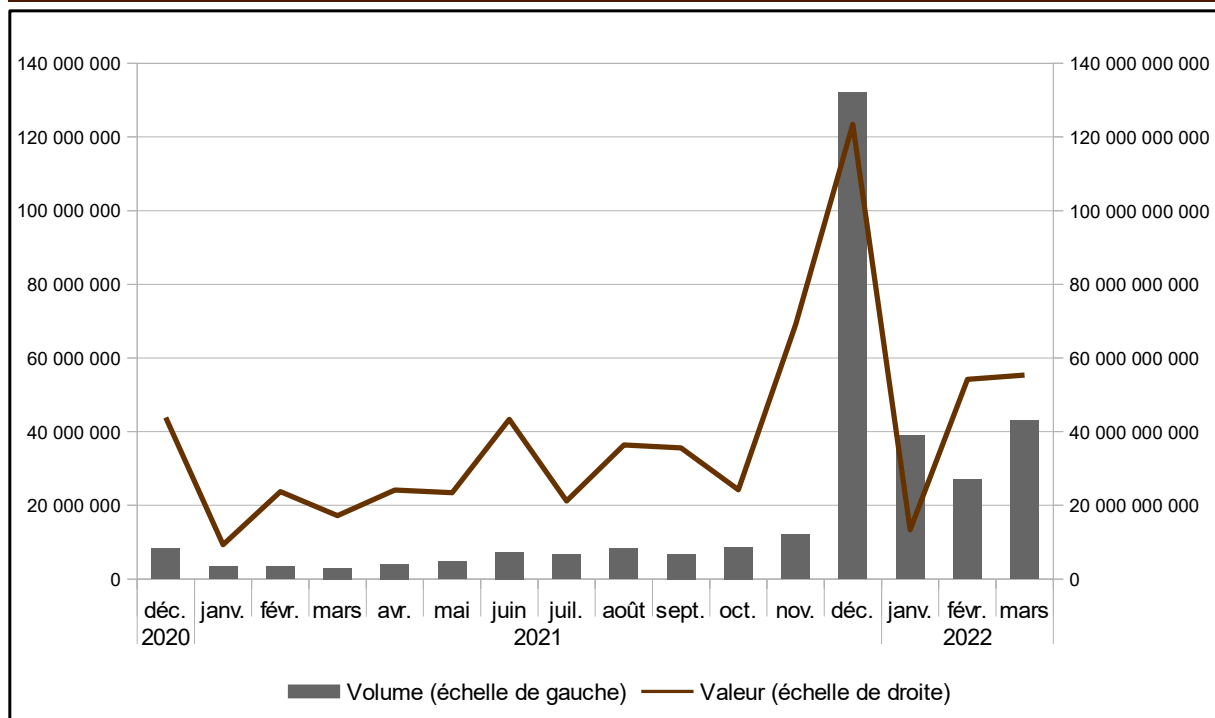

Source : BRVM.

## 7. INDICATEURS CONJONCTURELS D'ACTIVITES

Tableau 7.1 Indice de la production industrielle (données brutes, base 2013)

		Bénin	Burkina	Côte d'Ivoire	Guinée-Bissau	Mali	Niger	Sénégal	Togo	Union
2016	T1	110,5	149,7	107,4	116,0	124,3	97,6	124,2	85,6	113,1
	T2	108,6	77,6	116,2	114,9	81,3	103,8	127,6	104,3	108,9
	T3	93,0	72,1	114,2	125,3	71,4	103,1	125,6	101,8	103,6
	T4	94,3	108,1	111,3	127,0	133,3	110,8	129,2	109,0	114,9
2017	T1	108,7	123,3	119,0	131,0	103,6	99,1	133,7	97,2	117,4
	T2	107,6	106,7	122,0	137,8	108,4	106,4	133,0	101,0	117,2
	T3	97,9	76,4	105,9	130,1	102,4	101,2	129,0	102,0	104,6
	T4	103,7	103,2	113,4	126,1	108,0	112,5	139,9	96,2	113,8
2018	T1	114,5	129,1	125,3	126,0	112,6	81,4	144,1	95,6	121,2
	T2	118,3	105,8	120,7	132,0	113,7	93,9	140,6	85,3	117,9
	T3	103,2	96,6	105,3	148,7	118,8	97,9	139,8	92,4	109,7
	T4	104,1	103,1	123,5	147,9	136,1	98,4	136,6	96,7	119,8
2019	T1	135,0	121,1	129,4	147,6	103,1	93,8	162,1	94,7	125,7
	T2	130,2	97,6	140,0	140,8	109,3	105,7	142,0	83,1	125,5
	T3	132,7	95,4	132,2	119,5	113,7	96,3	143,3	93,6	122,0
	T4	127,9	110,3	135,9	121,2	108,9	110,5	143,9	97,4	126,0
2020	T1	138,9	114,2	145,3	123,0	105,5	96,9	152,1	100,8	130,7
	T2	98,5	99,1	134,7	123,6	113,2	93,4	133,3	93,0	119,3
	T3	133,0	109,2	137,6	127,2	104,8	104,4	137,0	105,1	125,5
	T4	124,8	114,0	151,7	130,5	103,3	106,5	147,0	101,8	132,4
2021	T1	140,2	125,7	155,2	133,1	109,4	105,0	156,3	109,9	138,5
	T2	123,6	112,0	151,3	137,3	112,2	102,4	159,0	103,5	134,4
	T3	143,6	109,7	141,0	139,5	117,6	102,3	158,5	107,0	132,1
	T4	127,6	114,5	150,6	140,5	112,3	99,2	162,4	112,8	135,3
2022	T1	168,9	125,8	157,4	142,3	108,3	103,5	172,9	112,1	143,1
<i>Variation par rapport au trimestre précédent (en %)</i>										
2022	T1	32,4	9,9	4,6	1,3	-3,6	4,3	6,5	-0,7	5,7
<i>Variation par rapport au même trimestre de l'année précédente (glissement annuel en %)</i>										
2022	T1	20,5	0,1	1,5	6,9	-1,0	-1,4	10,6	1,9	3,3

Source : BCEAO.

### Graphique 7.1 Evolution de l'indice de la production industrielle dans l'UEMOA

(Glissements annuels en pourcentage)

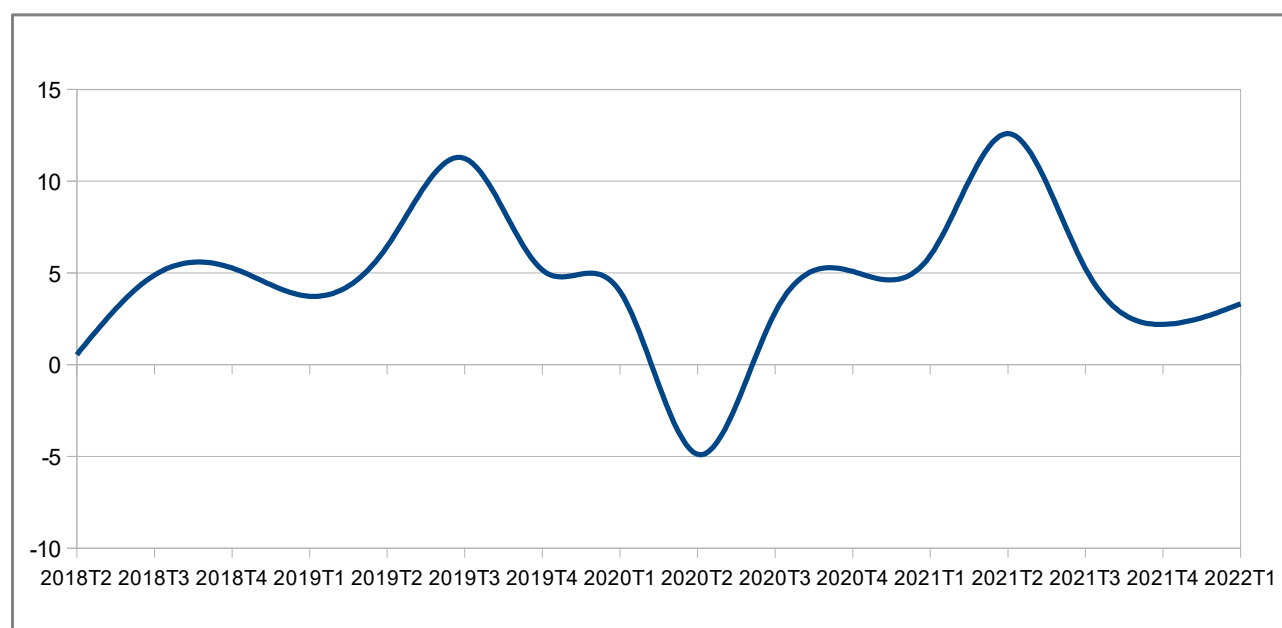

Source : BCEAO.

**Tableau 7.2 Indice du chiffre d'affaires du commerce de détail (données brutes, base 2013)**

		Bénin	Burkina	Côte d'Ivoire	Guinée-Bissau	Mali	Niger	Sénégal	Togo	Union
2016	T1	135,0	92,1	119,1	482,3	104,0	107,9	101,8	99,6	108,3
	T2	111,1	101,1	118,2	432,9	130,8	107,0	101,5	103,3	112,3
	T3	98,1	110,3	114,6	469,8	144,5	111,0	94,7	97,9	112,3
	T4	125,8	123,0	126,8	388,9	148,7	107,1	102,9	99,3	121,2
2017	T1	128,9	94,0	121,3	172,9	144,2	100,7	98,8	99,7	112,9
	T2	139,8	123,7	132,9	247,0	151,2	101,9	97,4	104,8	124,8
	T3	106,5	114,7	130,1	257,5	151,2	108,1	99,9	91,7	120,6
	T4	110,2	118,8	139,1	271,0	173,6	116,5	104,7	105,3	132,1
2018	T1	101,8	111,5	135,8	269,9	156,9	110,3	99,8	110,0	125,2
	T2	138,3	111,6	139,9	268,4	163,6	111,9	101,7	110,7	130,9
	T3	114,1	106,1	143,7	228,4	162,7	108,7	116,5	109,2	131,1
	T4	147,1	113,5	149,3	227,7	172,2	113,2	120,3	114,5	139,4
2019	T1	112,2	121,1	143,0	238,5	162,4	113,1	117,4	103,2	132,5
	T2	127,5	108,7	151,6	239,5	168,1	115,1	118,3	107,8	136,7
	T3	109,0	110,9	146,2	239,7	168,2	116,8	112,8	107,7	132,6
	T4	99,5	121,6	151,9	246,3	174,3	120,2	120,2	113,3	137,8
2020	T1	100,1	118,5	148,9	250,7	145,8	119,9	121,5	118,0	133,5
	T2	78,7	106,0	132,1	260,9	135,0	103,3	94,6	97,1	115,8
	T3	102,1	110,4	141,5	270,0	139,9	120,5	103,4	110,2	126,2
	T4	92,7	120,0	150,0	276,6	147,5	127,2	118,9	112,5	133,5
2021	T1	98,2	125,1	158,9	283,1	149,4	121,2	111,5	118,5	137,3
	T2	92,5	122,2	159,0	285,3	164,9	128,8	124,1	115,5	140,5
	T3	106,0	122,0	153,4	294,1	165,8	130,8	134,0	120,0	144,3
	T4	106,4	130,6	168,5	297,8	166,0	133,0	137,0	118,5	149,7
2022	T2	101,9	127,3	172,7	302,3	162,5	137,7	131,0	124,8	150,8
<i>Variation par rapport au trimestre précédent (en %)</i>										
2022	T1	-4,3	-2,5	2,5	1,5	-2,1	3,5	-4,4	5,3	0,7
<i>Variation par rapport au même trimestre de l'année précédente (glissement annuel en %)</i>										
2022	T1	3,7	1,7	8,7	6,8	8,8	13,6	17,5	5,3	9,8

Source : BCEAO.

**Graphique 7.2 Evolution de l'indice du chiffre d'affaires du commerce de détail dans l'UEMOA**

(Glissements annuels en pourcentage)

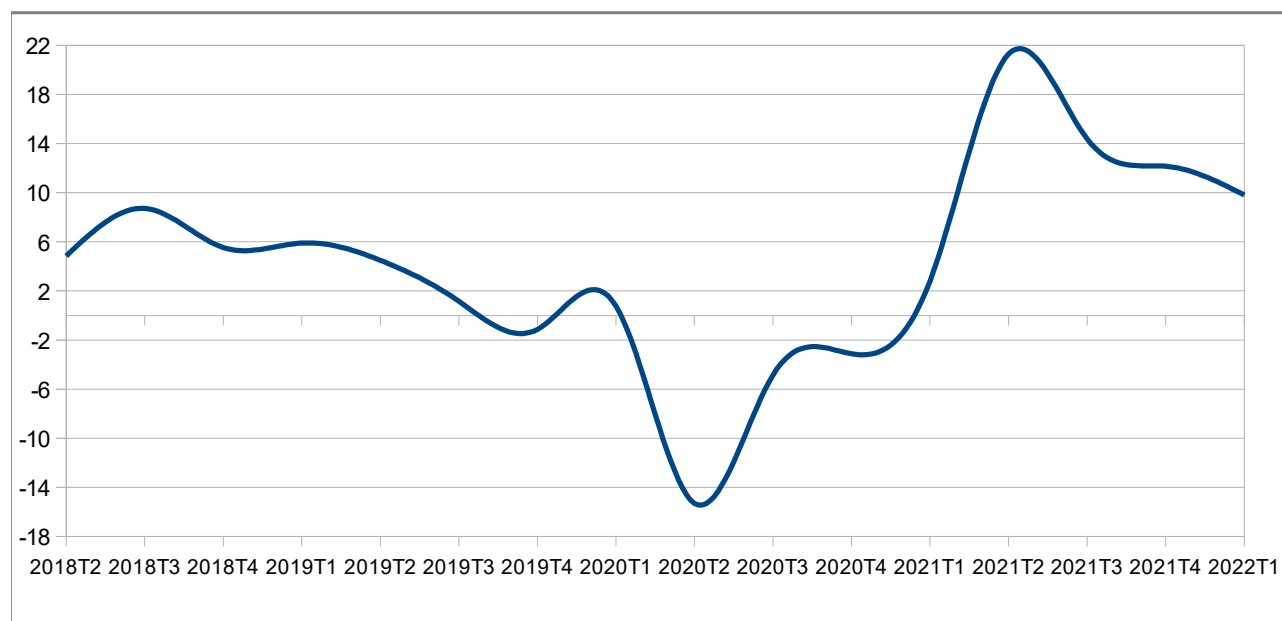

Source : BCEAO.

**Tableau 7.3 Taux d'utilisation de la capacité de production des entreprises (%)**

		Bénin	Burkina	Côte d'Ivoire	Guinée-Bissau	Mali	Niger	Sénégal	Togo	Union
2016	T1	72,1	65,6	60,4	57,1	95,3	33,9	65,9	44,7	61,9
	T2	55,4	67,3	70,4	41,5	50,4	52,1	60,4	57,0	56,8
	T3	67,2	48,3	68,6	53,0	58,0	50,5	57,5	56,7	57,5
	T4	65,6	52,8	61,4	48,6	60,7	52,0	64,4	56,8	57,8
2017	T1	71,7	79,3	77,6	52,0	53,2	58,2	66,0	60,5	64,8
	T2	58,5	81,0	74,9	46,4	56,9	57,3	65,2	68,1	63,5
	T3	50,3	81,1	69,0	46,4	69,2	55,5	69,6	63,2	63,0
	T4	63,4	76,0	76,1	46,4	57,0	51,2	69,0	60,9	62,50
2018	T1	57,9	72,4	75,2	46,4	83,8	60,0	71,8	68,2	66,96
	T2	57,0	70,4	73,9	48,2	73,3	50,4	70,8	68,6	64,06
	T3	62,3	58,2	63,5	61,1	77,4	52,9	72,7	60,0	63,50
	T4	57,5	31,7	71,5	61,1	75,6	48,8	58,2	64,4	58,58
2019	T1	60,4	72,1	69,4	90,0	86,9	44,8	88,4	76,1	73,50
	T2	60,4	100,5	69,5	90,0	78,1	54,2	91,5	68,1	76,55
	T3	76,3	51,1	67,5	90,0	77,0	50,3	89,0	64,9	70,76
	T4	56,3	32,9	72,3	90,0	80,5	62,6	76,9	67,9	67,43
2020	T1	62,0	70,1	75,3	80,0	70,4	52,0	79,5	70,0	69,91
	T2	66,3	74,0	63,8	70,3	83,4	73,2	67,0	70,4	71,05
	T3	71,3	53,2	68,5	69,2	85,6	71,7	68,2	73,6	70,17
	T4	81,6	66,7	76,2	67,9	75,0	66,5	84,4	76,6	74,34
2021	T1	78,5	61,6	77,1	67,9	72,6	77,4	76,3	74,7	73,26
	T2	82,3	72,4	75,8	67,9	74,7	60,8	75,7	76,5	73,26
	T3	67,4	69,9	71,9	67,9	75,8	83,4	87,0	80,2	75,42
	T4	74,4	74,2	75,8	67,9	66,0	78,1	81,7	77,6	74,45
2022	T1	87,4	73,6	98,4	67,9	71,4	58,5	60,1	83,7	75,13
<i>Variation par rapport au trimestre précédent (en %)</i>										
2022	T1	17,6	-0,7	29,9	0,0	8,2	-25,1	-26,5	7,9	0,9
<i>Variation par rapport au même trimestre de l'année précédente (glissement annuel en %)</i>										
2022	T1	11,4	19,5	27,7	0,0	-1,7	-24,5	-21,3	12,2	2,6

Source : BCEAO

**Graphique 7.3 Evolution du taux d'utilisation de la capacité de production dans l'UEMOA**

(Niveaux des taux en pourcentage)

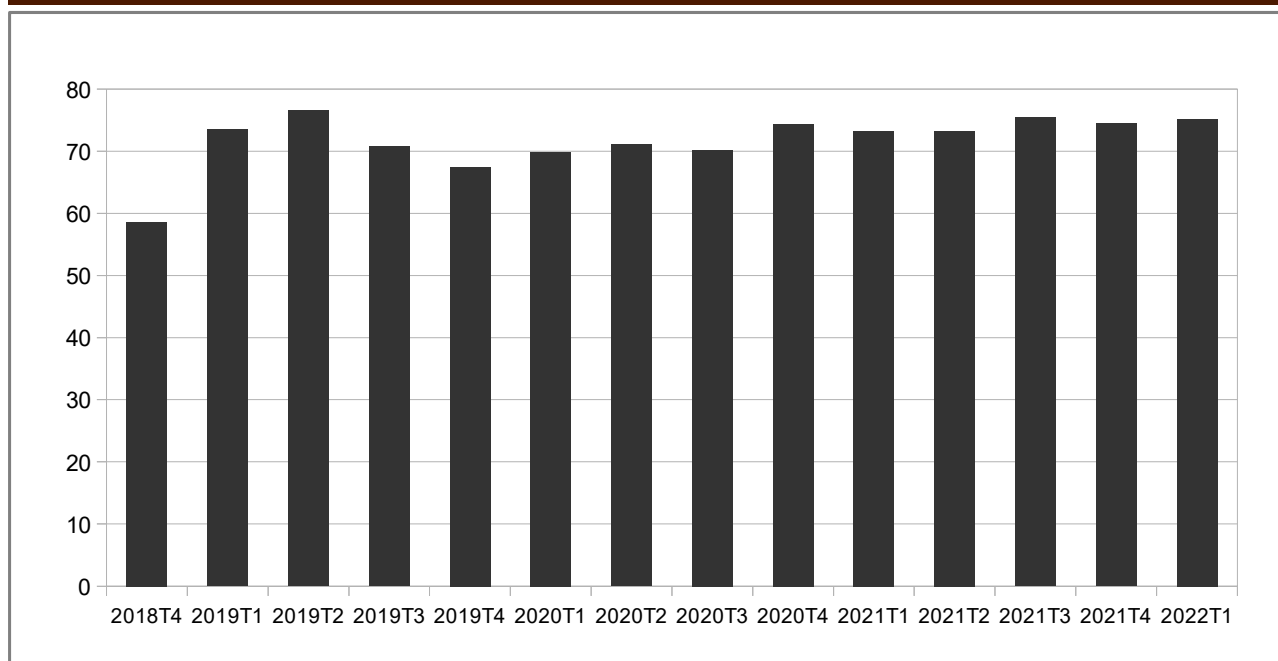

Source : BCEAO.

## 8. PRODUCTION

**Tableau 8.1 Production céréalière brute dans les pays de l'UEMOA**  
(Milliers de tonnes)

	Bénin	Burkina	Côte d'Ivoire	Guinée-Bissau	Mali	Niger	Sénégal	Togo	UEMOA
2017/2018	2 061,0	4 063,3	3 289,8	210,1	9 295,1	5 851,5	2 518,8	1 301,4	28 605,4
2018/2019	2 119,0	5 182,2	3 206,7	222,5	10 132,5	6 064,5	2 965,0	1 339,0	31 231,4
2019/2020	1 814,1	4 565,4	3 196,4	225,9	8 850,5	5 862,3	2 125,4	1 266,9	27 906,9
2020/2021	2 179,2	5 206,0	2 816,1	256,8	10 397,9	5 600,7	3 638,4	1 350,6	31 445,8
2021/2022	2 308,9	4 661,1	2 957,0	279,9	8 801,0	3 503,2	3 480,4	1 403,6	27 395,1
<i>Variation de la production au cours de la campagne 2020/2021 par rapport à 2019/2020 (en pourcentage)</i>									
	6,0	-10,5	5,0	9,0	-15,4	-37,4	-4,3	3,9	-12,9

Source :CILSS.

**Graphique 8.1 Evolution de la production céréalière brute dans l'UEMOA**  
(Variations en pourcentage)

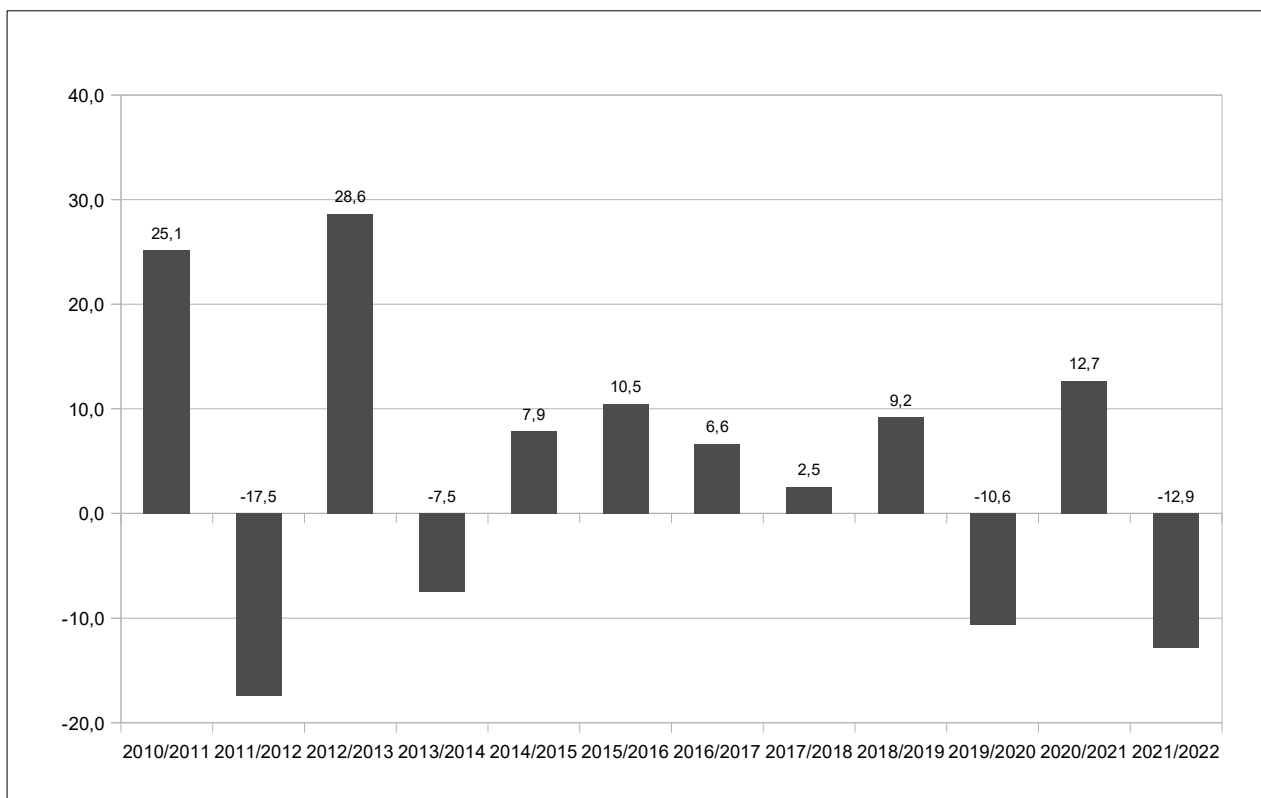

Source :CILSS.

**Tableau 8.2 Produit Intérieur Brut nominal aux prix du marché**  
(Milliards de FCFA)

	Bénin	Burkina	Côte d'Ivoire	Guinée- Bissau	Mali	Niger	Sénégal	Togo	UEMOA
2011	5 039,2	5 692,8	16 742,0	545,3	6 123,9	4 058,4	8 395,0	2 555,3	49 152,0
2012	5 688,3	6 413,1	18 905,7	535,8	6 352,4	4 679,9	9 016,9	2 763,9	54 355,9
2013	6 182,6	6 640,1	21 349,9	548,1	6 540,6	5 013,3	9 343,9	2 974,1	58 592,5
2014	6 559,3	6 884,5	24 136,1	560,5	7 092,8	5 377,8	9 775,0	3 156,7	63 542,8
2015	6 732,8	6 995,3	27 086,1	681,3	7 747,7	5 725,2	10 508,6	3 402,7	68 879,8
2016	7 005,2	7 605,1	28 423,9	737,8	8 311,9	6 162,4	11 283,4	3 597,8	73 127,6
2017	7 375,3	8 191,3	29 955,0	853,6	8 922,2	6 494,7	12 191,8	3 737,9	77 721,8
2018	7 922,0	8 826,1	32 222,3	854,5	9 482,0	7 138,6	12 840,2	3 976,3	83 261,9
2019 (*)	8 432,2	9 377,0	34 298,9	885,1	10 124,7	7 610,4	13 709,6	4 258,2	88 696,2
2020 (*)	9 008,8	10 153,7	35 311,4	915,7	10 052,8	7 909,3	14 097,9	4 388,4	91 838,0
2021 (*)	9 809,8	10 802,4	39 190,4	997,0	10 623,2	8 272,0	15 319,1	4 695,9	99 709,8

Sources : INS, BCEAO.

(\*) Données provisoires

**Tableau 8.3 Taux d'investissement**  
(En pourcentage)

	Bénin	Burkina	Côte d'Ivoire	Guinée- Bissau	Mali	Niger	Sénégal	Togo	UEMOA
2011	16,5	22,1	10,6	15,7	19,7	31,1	21,0	19,9	17,7
2012	15,3	24,7	15,6	19,4	17,2	30,6	24,6	17,7	19,8
2013	18,9	23,7	20,7	19,2	19,3	29,5	24,1	22,1	22,0
2014	19,3	19,3	22,9	18,6	20,2	30,6	25,7	22,4	22,8
2015	20,7	19,4	23,5	15,0	20,8	32,4	25,9	25,2	23,6
2016	20,3	20,8	21,7	16,6	24,0	27,5	25,3	20,2	22,7
2017	24,0	22,1	20,1	17,5	21,6	26,0	29,8	17,2	22,7
2018	26,4	21,7	21,2	11,2	20,5	28,9	32,6	18,0	23,8
2019 (*)	25,6	22,9	20,1	22,3	22,5	29,2	31,9	20,4	23,8
2020 (*)	25,6	23,5	22,1	25,3	18,1	28,5	35,1	23,0	24,8
2021 (*)	28,9	21,1	21,6	24,1	21,3	27,4	35,9	23,5	25,0

Sources : INS, BCEAO.

(\*) Données provisoires

**Tableau 8.4 Taux d'épargne intérieure**  
(En pourcentage)

	Bénin	Burkina	Côte d'Ivoire	Guinée- Bissau	Mali	Niger	Sénégal	Togo	UEMOA
2011	10,4	16,3	22,4	10,8	11,6	11,1	6,0	5,0	14,4
2012	8,9	20,0	18,7	9,7	13,8	17,4	7,6	7,7	14,6
2013	12,0	11,8	22,8	12,1	4,4	17,0	8,1	7,9	14,7
2014	10,8	11,2	26,4	8,2	4,6	16,8	10,8	9,5	16,5
2015	13,6	10,8	26,0	10,7	5,2	15,5	13,1	9,2	17,1
2016	12,0	14,6	24,0	12,0	7,1	15,1	14,4	6,6	16,7
2017	15,3	15,7	22,1	12,6	7,3	12,6	16,0	9,4	16,6
2018	20,6	17,6	21,4	6,6	9,4	14,0	16,8	9,2	17,5
2019 (*)	20,6	19,5	21,6	8,4	10,3	13,7	17,7	12,2	18,1
2020 (*)	22,9	26,7	23,1	12,3	11,5	12,5	16,5	14,2	19,7
2021 (*)	24,1	20,8	22,5	12,9	9,3	9,7	16,8	13,6	18,6

Sources : INS, BCEAO.

(\*) Données provisoires



**Tableau 8.5 Poids des différents secteurs dans le Produit Intérieur Brut nominal aux prix du marché (en pourcentage)**

		Bénin	Burkina	Côte d'Ivoire	Guinée-Bissau	Mali	Niger	Sénégal	Togo	UEMOA
2019	Primaire	26,9	20,2	20,7	33,0	36,8	37,6	14,9	19,4	23,7
	Secondaire	16,3	25,6	21,2	12,6	21,4	20,1	23,6	20,5	21,4
	Tertiaire	56,8	54,2	58,1	54,4	41,8	42,3	61,5	60,1	54,9
	Total	100,0	100,0	100,0	100,0	100,0	100,0	100,0	100,0	100,0
2020 (*)	Primaire	27,1	20,2	21,4	33,0	35,7	38,4	16,2	18,4	24,0
	Secondaire	16,3	29,6	20,9	11,9	21,7	20,2	23,2	22,0	21,7
	Tertiaire	56,6	50,3	57,8	55,1	42,7	41,5	60,6	59,5	54,2
	Total	100,0	100,0	100,0	100,0	100,0	100,0	100,0	100,0	100,0
2021 (*)	Primaire	28,5	17,7	20,1	34,2	35,5	36,4	15,3	18,9	23,0
	Secondaire	16,5	30,3	21,3	11,5	21,1	20,6	24,7	21,5	22,2
	Tertiaire	55,0	51,9	58,6	54,3	43,5	43,0	60,0	59,5	54,9
	Total	100,0	100,0	100,0	100,0	100,0	100,0	100,0	100,0	100,0

Sources : INS, BCEAO. (\*) Données provisoires

**Tableau 8.6 Taux de croissance réelle du PIB (Glissements annuels en pourcentage)**

	Bénin	Burkina	Côte d'Ivoire	Guinée-Bissau	Mali	Niger	Sénégal	Togo	UEMOA
2019	6,9	5,8	6,2	4,5	4,8	5,9	4,6	5,5	5,8
2020	3,8	1,9	2,0	1,5	-1,2	3,6	1,3	1,8	1,8
2021 (*)	7,2	6,9	7,4	6,4	3,1	1,3	6,1	5,3	6,0
2021 T1	6,8	4,4	6,2	4,8	1,2	1,0	3,4	3,7	4,6
T2	7,9	7,5	10,5	8,1	3,5	2,9	7,2	6,0	7,8
T3	7,7	8,1	6,8	7,6	4,0	0,7	7,3	5,8	6,2
T4	6,3	7,7	6,3	5,2	3,9	0,5	6,3	5,5	5,7
2022 T1	6,5	5,5	6,3	4,5	3,5	4,1	5,8	5,3	5,6

Sources : INS, BCEAO. (\*) Données provisoires

**Graphique 8.2 Evolution du PIB réel dans l'UEMOA (Glissements annuels en pourcentage)**

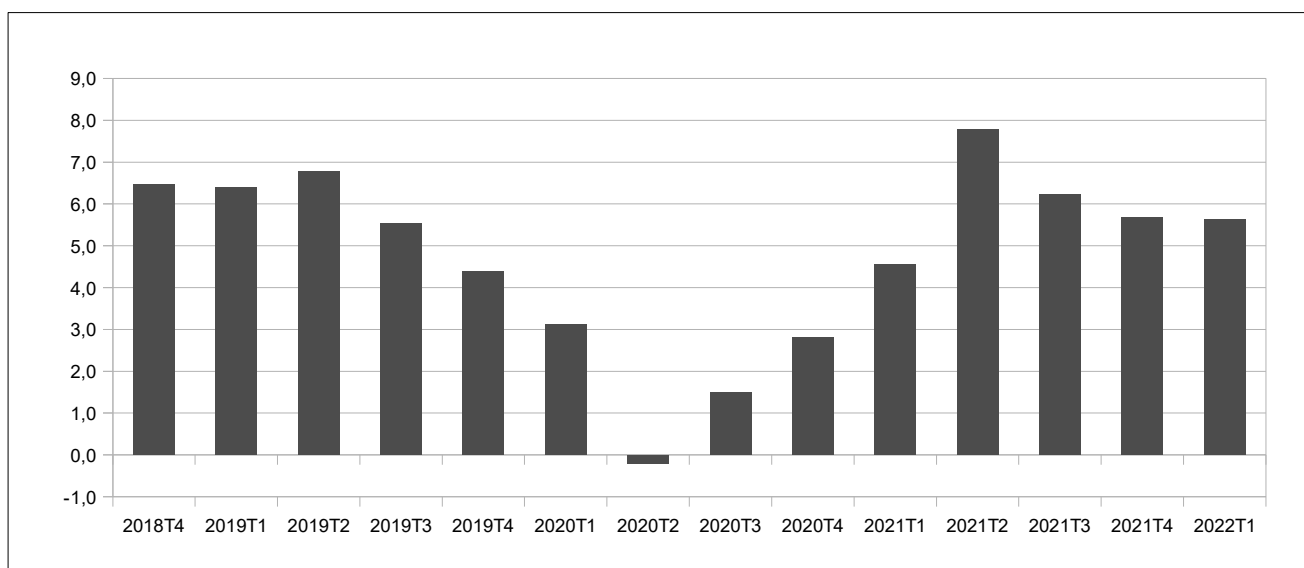

Source : BCEAO.

## 9. ENVIRONNEMENT INTERNATIONAL

**Tableau 9.1 Taux de change effectif réel**

(valeur moyenne sur la période : indice base 100 en 2013)

	Bénin	Burkina	Côte d'Ivoire	Guinée- Bissau	Mali	Niger	Sénégal	Togo	UEMOA
2018	94,8	98,6	97,4	90,9	98,6	96,3	94,4	98,1	96,5
2019	88,0	92,5	93,3	88,2	93,6	90,7	91,2	95,9	91,1
2020	90,7	93,7	95,1	89,6	96,2	93,0	93,3	97,4	93,3
2021	93,5	96,7	100,1	92,4	97,2	96,7	97,9	102,8	97,7
2021 T1	92,9	95,6	100,7	92,2	97,4	97,2	97,6	102,3	97,7
T2	95,3	97,1	101,3	93,1	96,5	97,2	97,2	104,2	98,3
T3	94,2	97,1	99,9	93,0	96,3	98,2	99,1	103,8	98,2
T4	91,4	97,1	98,3	91,2	98,3	94,3	97,8	101,0	96,7
2022 T1	88,5	98,0	97,3	91,2	98,0	94,7	96,6	103,6	96,1
<i>Variation par rapport au trimestre précédent (en %)</i>									
2022 T1	-3,2	1,0	-1,0	0,1	-0,3	0,4	-1,2	2,6	-0,7
<i>Variation par rapport au même trimestre de l'année précédente (en %)</i>									
2022 T1	-4,7	2,5	-3,4	-1,0	0,6	-2,6	-1,1	1,3	-1,7

Source : BCEAO.

**Tableau 9.2 Taux de change effectif Nominal**

(valeur moyenne sur la période : indice base 100 en 2013)

	Bénin	Burkina	Côte d'Ivoire	Guinée- Bissau	Mali	Niger	Sénégal	Togo	UEMOA
2018	117,2	102,4	115,8	102,4	107,3	106,1	107,6	108,9	112,7
2019	114,6	101,0	114,3	101,6	107,4	104,9	106,0	108,1	111,1
2020	120,0	102,0	118,6	105,5	112,7	107,4	109,0	110,8	115,4
2021	129,4	104,1	126,2	109,1	112,9	111,2	116,9	115,6	122,1
2021 T1	128,7	104,7	126,0	109,5	114,2	111,5	116,6	115,9	122,2
T2	130,1	104,8	126,8	110,2	112,7	112,1	117,5	116,3	122,7
T3	130,2	104,0	126,7	108,9	112,4	111,4	117,0	115,7	122,3
T4	128,4	102,8	125,4	107,8	112,3	110,0	116,4	114,6	121,1
2022 T1	127,6	102,2	125,3	107,9	112,1	109,6	116,7	115,2	120,9
<i>Variation par rapport au trimestre précédent (en %)</i>									
2022 T1	-0,6	-0,5	0,0	0,1	-0,3	-0,4	0,2	0,5	-0,1
<i>Variation par rapport au même trimestre de l'année précédente (en %)</i>									
2022 T1	-0,9	-2,4	-0,6	-1,5	-1,9	-1,7	0,1	-0,7	-1,1

Source : BCEAO.

**Graphique 9.1 Evolution du taux de change effectif réel dans l'UEMOA**

(Glissements annuels en pourcentage)

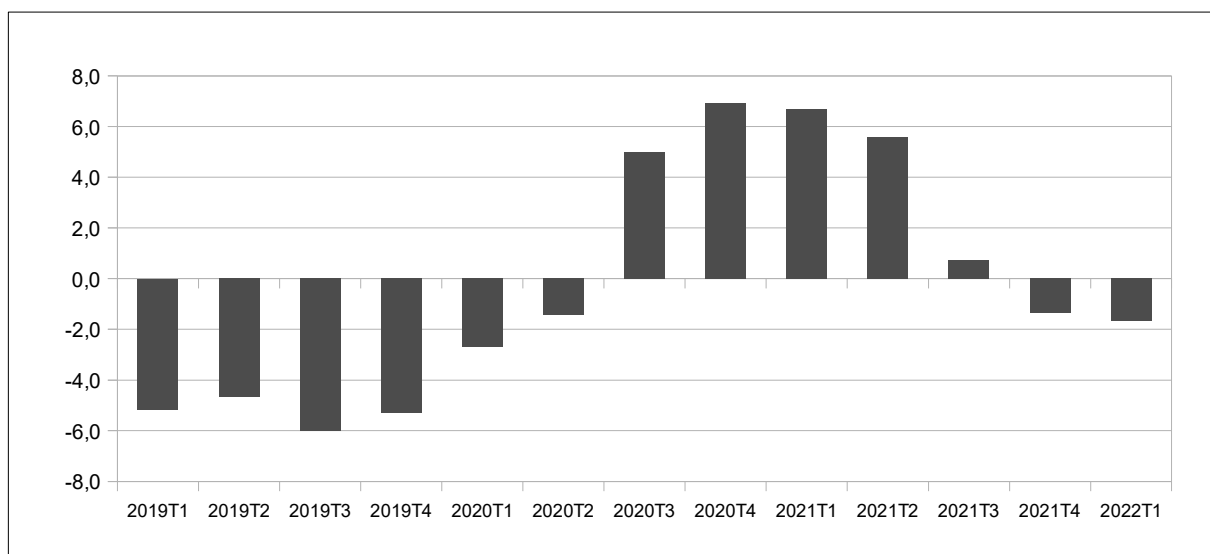

Source : BCEAO.

**Tableau 9.3 Taux de change bilatéraux  
(valeur moyenne sur la période : unités de FCFA pour une unité de monnaie étrangère)**

		Dollar US	Yen japonais	Renminbi chinois	Livre Sterling	Naira nigérian	Cédi ghanéen	Dalasi gambien	Franc guinéen
2018		555,7000	5,0312	84,0439	741,4487	1,5397	118,4737	11,5567	0,0613
2019		585,9661	5,3766	84,8295	748,0497	1,6372	109,9900	11,6991	0,0634
2020		575,2198	5,3892	83,3243	738,6050	1,5339	101,4301	11,1841	0,0600
2021		555,4850	5,0344	86,2992	764,2951	1,3975	95,5100	10,7960	0,0577
2020	T2	596,1332	5,5455	84,0914	739,5526	1,5554	104,3120	11,6136	0,0628
	T3	561,0304	5,2865	81,1099	724,8256	1,4780	97,9867	10,8312	0,0581
	T4	548,5820	5,2624	82,8316	728,1874	1,4571	95,0637	10,6250	0,0560
2021	T1	547,0436	5,1013	84,3760	755,1845	1,4433	94,5289	10,5786	0,0536
	T2	544,1710	4,9592	84,6088	760,7568	1,3927	94,9244	10,8316	0,0585
	T3	557,4820	5,0457	86,2646	765,5164	1,3578	95,5573	10,9104	0,0581
	T4	573,2433	5,0313	89,9475	775,7228	1,3963	97,0296	10,8635	0,0607
2022	T1	588,2043	5,0063	92,8093	783,1180	1,4061	91,1140	11,1315	0,0662
2021	mars	559,4516	5,0493	85,3977	769,8122	1,4599	96,3630	10,7511	0,0547
	avr.	542,9209	4,9837	83,9528	755,1888	1,4481	95,9031	10,9247	0,0554
	mai	537,6256	4,9029	84,3979	762,6520	1,4000	94,2600	10,8400	0,0600
	juin	551,9665	4,9909	85,4756	764,4296	1,3300	94,6100	10,7300	0,0600
	juil.	551,6416	5,0307	85,3688	770,4451	1,3549	95,9131	10,9171	0,0569
	août	554,2986	5,0478	85,7853	763,8065	1,3600	95,6800	10,9400	0,0600
	sept.	566,5057	5,0587	87,6397	762,2975	1,3587	95,0788	10,8740	0,0573
	oct.	563,2950	4,9461	88,0621	776,3724	1,3781	96,1865	10,5523	0,0586
	nov.	577,2745	5,1167	90,6081	770,1738	1,3989	97,2923	10,9756	0,0609
	déc.	579,1603	5,0311	91,1723	780,6224	1,4117	97,6100	11,0625	0,0626
2022	janv.	587,9858	5,0932	92,4365	788,8839	1,3981	96,4010	11,1376	0,0641
	févr.	585,7282	5,0727	92,8197	785,1071	1,3903	92,2110	11,1168	0,0646
	mars	590,8990	4,8528	93,1717	775,3629	1,4300	84,7300	11,1400	0,0700
<i>Variation par rapport au trimestre précédent (en %)</i>									
2022	T1	2,6	-0,5	3,2	1,0	0,7	-6,1	2,5	9,1
<i>Variation par rapport au même trimestre de l'année précédente (en %)</i>									
2022	T1	7,5	-1,9	10,0	3,7	-2,6	-3,6	5,2	23,5

Sources : AMAO, Banque de France, BCEAO

**Graphique 9.2 Taux de change bilatéraux  
(valeur moyenne sur la période : unités de FCFA pour une unité de monnaie étrangère)**

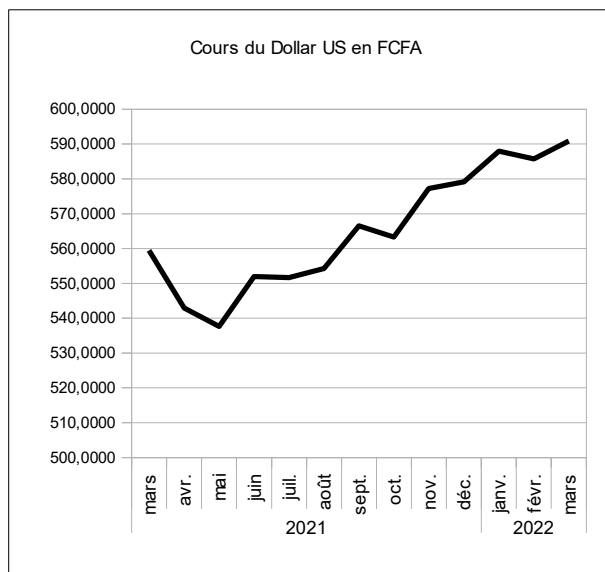

source : BCEAO.

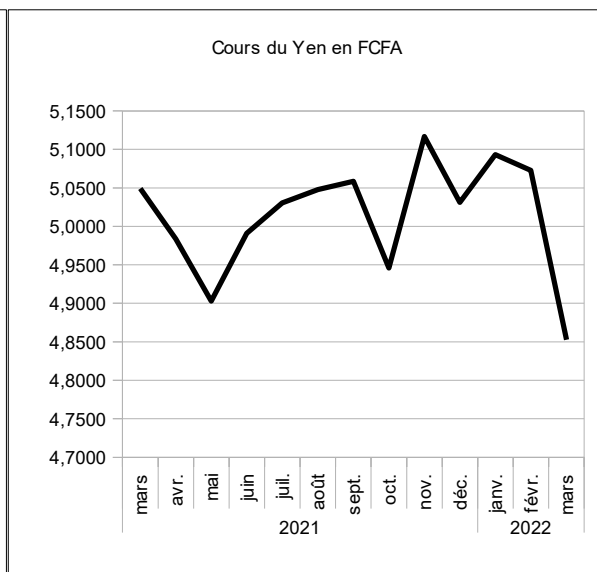

source : BCEAO.

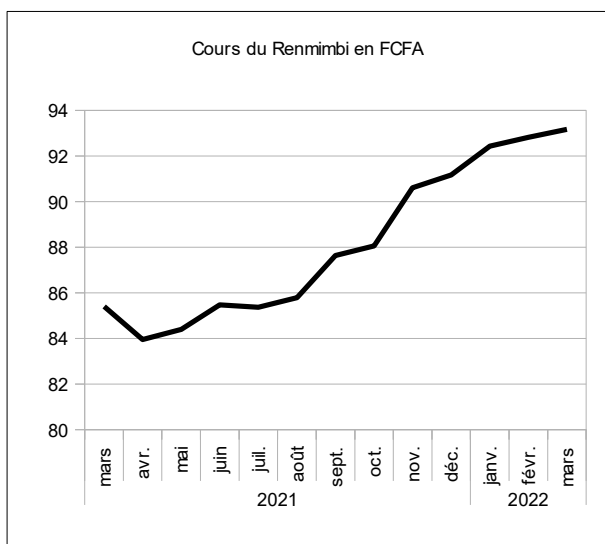

source : BCEAO.

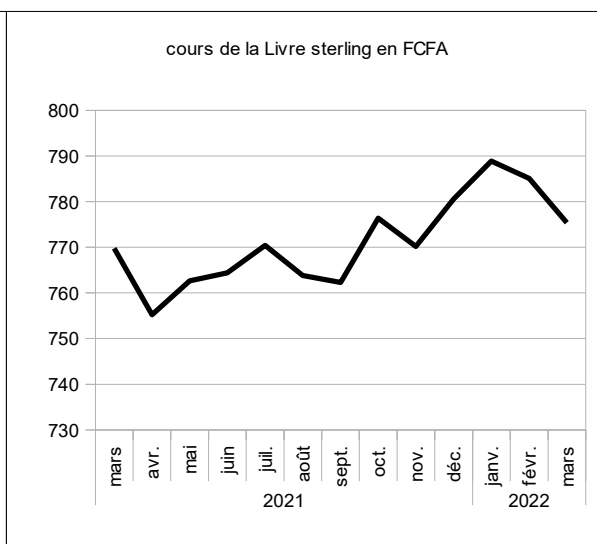

source : BCEAO.

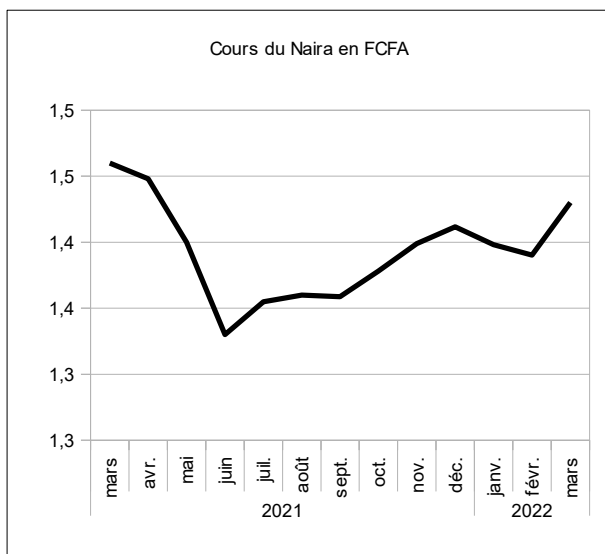

source : BCEAO.

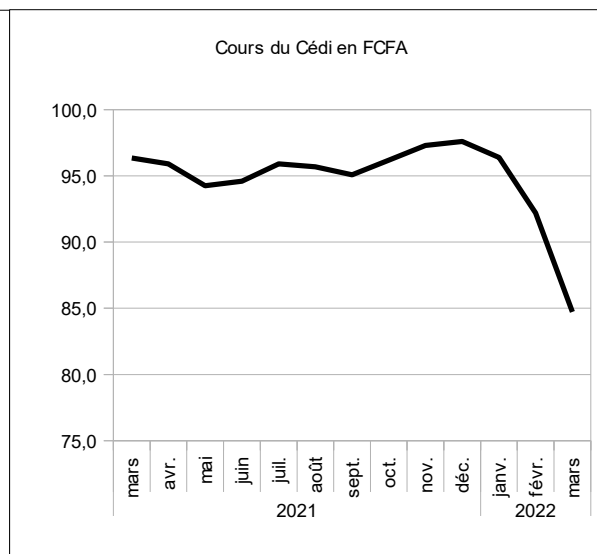

source : BCEAO.

**Tableau 9.4 Cours mondiaux des matières premières exportées et importées dans l'Union  
(valeur moyenne sur la période)**

		Café robusta (010)(OIC) cents/livre	Cacao (004) (OICC) cents/livre	Coton (003) (N Y 2è) cents/livre	huile palmiste \$/tm	Caoutchouc (008) (IRA) eurocents	Pétrole (N.Y.) \$/baril	Or brut \$/l'once	Noix de cajou \$/tm	Blé cbot (cents/boiss eau)	Riz cbot (cents/livre)
2018		84,0245	104,0164	82,2473	924,3436	123,0513	64,5176	1 269,0386	1 624,0906	497,1665	11,5323
2019		72,1338	106,2131	68,2453	666,9575	133,2957	57,1552	1 392,4922	1 072,7288	494,7510	11,3316
2020		66,7159	107,5499	64,5574	820,7622	124,7188	39,7530	1 770,1806	631,6384	547,5858	13,6029
2021		86,9780	110,0249	93,0306	1 505,5044	176,4488	67,5979	1 799,5671	625,5480	702,1638	13,3384
2021	T1	67,8199	109,5294	85,2834	1 386,1105	155,4375	57,8948	1 797,6382	615,8186	648,0231	12,9610
	T2	74,4817	108,1177	85,4990	1 443,9683	165,4158	65,8868	1 815,3069	629,5544	679,8923	13,2138
	T3	94,9571	111,3836	92,0048	1 342,1970	191,4773	70,1962	1 789,6583	668,5138	699,8106	13,3354
	T4	110,6534	111,0688	109,3352	1 849,7418	193,4645	76,4137	1 795,6651	588,3052	780,9292	13,8433
2022	T1	108,5051	113,1697	120,3173	2 293,8829	199,2450	92,6570	1 873,3849	572,0598	899,8036	15,2025
2021	mars	68,8776	111,4819	85,9978	1 459,4565	164,0000	62,4030	1 719,4487	599,0806	636,4446	13,0570
	avr.	68,5386	107,4630	84,6632	1 455,9091	157,7976	61,5614	1 759,9810	622,1181	665,1136	13,1375
	mai	74,5080	109,4378	84,9924	1 496,9048	167,8929	65,1167	1 851,3738	641,3331	707,2679	13,5205
	juin	80,3986	107,4522	86,8414	1 379,0909	170,5568	70,9823	1 834,5659	625,2120	667,2955	12,9834
	juil.	88,0903	105,5381	88,7705	1 277,9545	192,2273	72,0232	1 807,0932	668,7255	667,0511	13,1307
	août	92,8648	112,6174	92,8164	1 332,2727	201,2045	67,4282	1 784,6295	677,2685	726,0398	13,3577
	sept.	103,9163	115,9952	94,4277	1 416,3636	181,0000	71,1373	1 777,2523	659,5476	706,3409	13,5177
	oct.	106,2155	116,4649	106,9990	1 819,0476	190,9405	80,4533	1 776,8548	607,0506	745,5833	13,6033
	nov.	111,0690	108,5613	114,3418	1 954,0909	194,9205	77,1682	1 820,2341	584,7177	808,3239	13,9302
	déc.	114,6756	108,1803	106,6648	1 776,0870	194,5326	71,6196	1 789,9065	573,1472	788,8804	13,9963
2022	janv.	111,1115	111,9230	116,5548	2 088,3333	196,6071	82,2029	1 816,0238	568,9261	770,8750	14,6169
	févr.	110,0070	115,9378	121,6880	2 338,7500	198,9975	90,1390	1 856,3025	566,0237	805,5575	15,1120
	mars	104,3968	111,6482	122,7091	2 454,5652	202,1304	105,6291	1 947,8283	581,2297	1 122,9783	15,8787
<i>Variation par rapport au trimestre précédent (en %)</i>											
2022	T1	-1,9	1,9	10,0	24,0	3,0	21,3	4,3	-2,8	15,2	9,8
<i>Variation par rapport au même trimestre de l'année précédente (glissement annuel en %)</i>											
2022	T1	60,0	3,3	41,1	65,5	28,2	60,0	4,2	-7,1	38,9	17,3

Source : Reuters.

**Graphique 9.3 Cours des matières premières exportées par l'Union  
(valeur moyenne sur la période)**

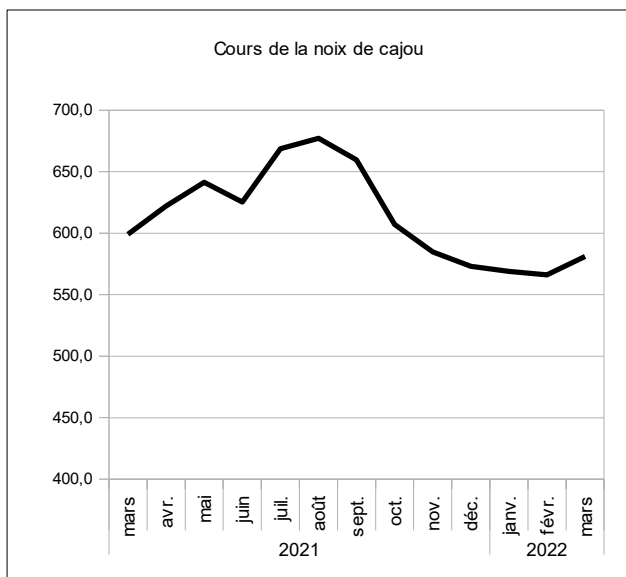

source : Reuters.

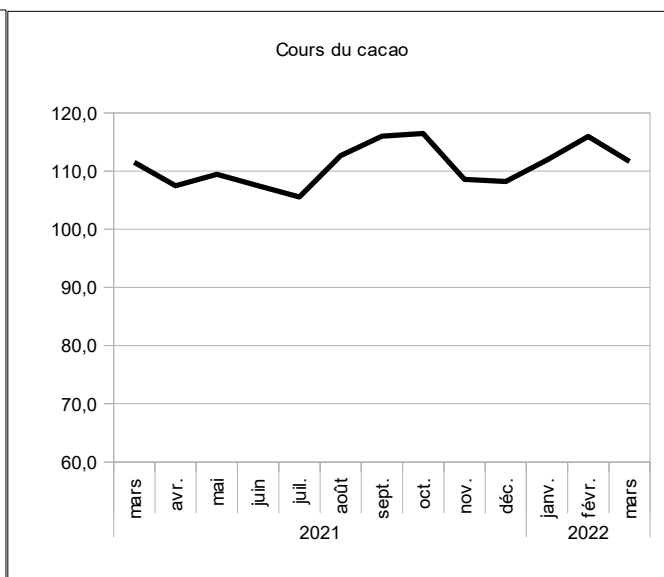

source : Reuters.

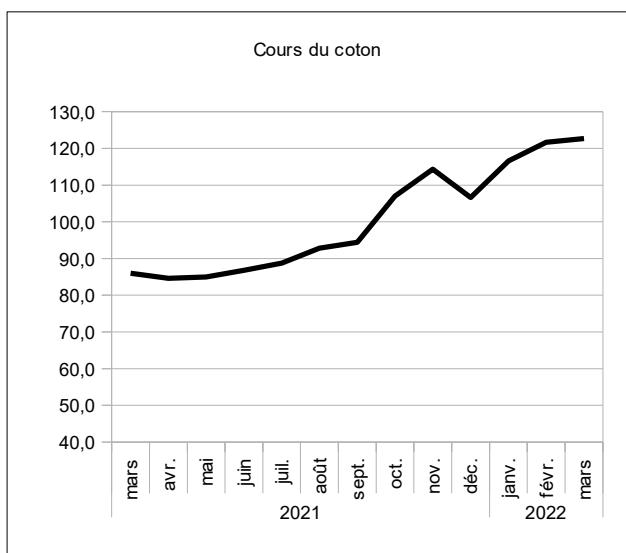

source : Reuters.

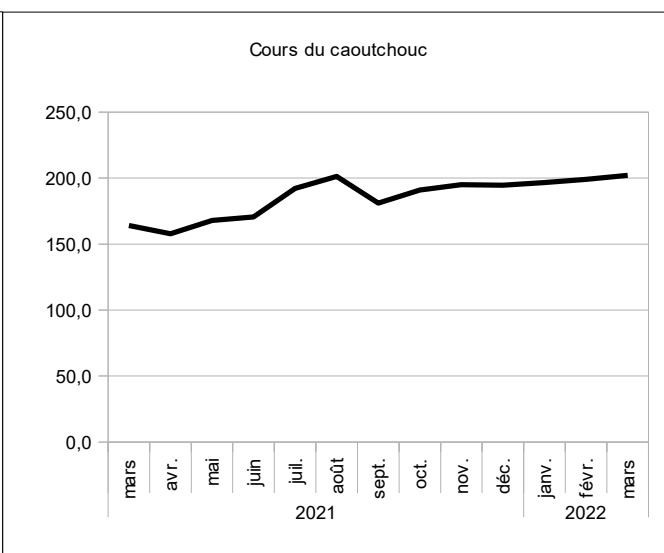

source : Reuters.

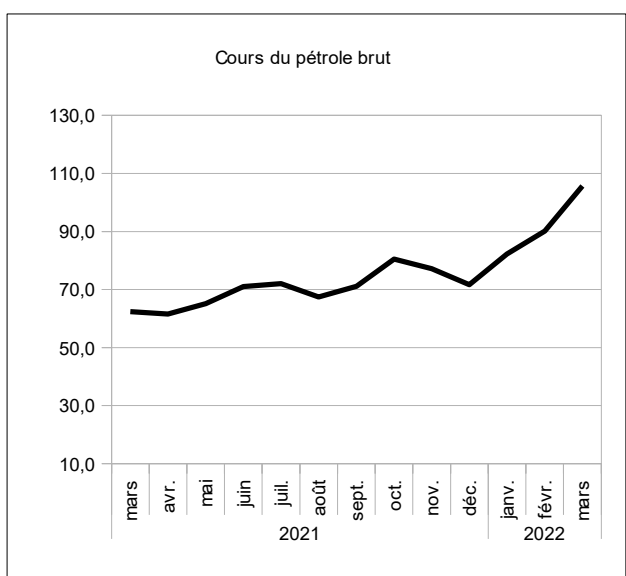

source : Reuters.

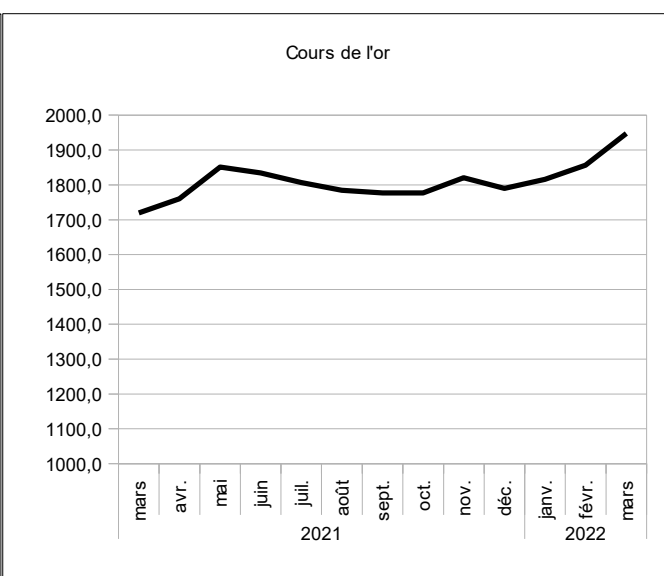

source : Reuters.

## 10. ECHANGES EXTERIEURS

**Tableau 10.1 UEMOA- Exportations de biens**  
(Total sur la période)

	Total	Produits du cacao	Produits du café	Produits du coton	Produits de l'anacarde	Or et métaux précieux	Uranium	Produits pétroliers	Caoutchouc	Produits divers	
<b>Valeur (en milliards de FCFA)</b>											
2018	16 269,7	2 537,4	83,2	1 029,2	919,2	3 711,3	117,2	1 384,8	419,9	6 067,5	
2019	17 662,9	2 905,6	100,2	1 057,6	659,5	4 308,9	128,5	1 807,8	531,9	6 162,9	
2020	18 310,9	2 979,9	55,1	833,9	668,7	5 899,3	145,5	1 060,7	597,9	6 069,9	
2021	20 466,0	3 323,0	41,4	1 101,5	756,3	6 303,0	102,2	1 377,0	854,0	6 607,6	
2021	T1	5 342,3	1 097,6	11,7	275,4	142,4	1 660,7	7,7	309,9	291,5	1 545,4
	T2	4 304,0	613,2	16,4	152,0	294,6	975,2	33,4	420,1	211,5	1 587,5
	T3	4 575,2	626,3	19,8	147,3	273,3	1 006,0	35,3	469,4	336,8	1 661,1
	T4	5 678,2	992,3	13,9	315,5	89,4	1 793,7	14,7	445,9	393,4	1 619,3
2022	T1	6 308,4	1 282,2	22,0	427,9	145,3	1 846,0	12,4	545,7	386,9	1 639,9
<i>Variation par rapport au trimestre précédent (en %)</i>											
2022	T1	11,1	29,2	58,6	35,6	62,5	2,9	-15,8	22,4	-1,7	1,3
<i>Variation par rapport au même trimestre de l'année précédente (glissement annuel en %)</i>											
2022	T1	18,1	16,8	88,4	55,4	2,0	11,2	61,0	76,1	32,7	6,1

Source : BCEAO.

**Tableau 10.2 UEMOA- Importations de biens**  
(Total sur la période)

	Total CAF	Produits alimentaires	Biens de consommation courante	Produits énergétiques	Biens intermédiaires	Biens d'équipement	Produits divers	
<b>Valeur (en milliards de FCFA)</b>								
2018	21 143,2	4 114,4	2 808,8	4 564,6	3 796,1	4 136,0	1 723,3	
2019	22 229,8	3 877,6	3 014,8	4 618,3	3 898,1	4 731,4	2 089,7	
2020	21 741,3	4 118,2	3 154,3	4 295,4	3 857,2	4 557,6	1 758,5	
2021	25 611,3	4 828,4	3 593,3	5 393,1	4 682,3	5 266,4	1 847,9	
2021	T1	6 382,6	1 110,9	814,5	1 276,9	1 195,6	1 459,0	525,8
	T2	5 856,7	1 064,5	881,1	1 222,8	1 066,2	1 088,6	533,4
	T3	6 205,7	1 123,9	913,0	1 373,3	1 122,8	1 131,0	541,7
	T4	7 038,4	1 282,3	823,6	1 739,9	1 204,8	1 482,3	505,5
2022	T1	8 021,9	1 572,5	903,3	2 200,1	1 265,2	1 549,1	531,7
<i>Variation par rapport au trimestre précédent (en %)</i>								
2022	T1	14,0	22,6	9,7	26,4	5,0	4,5	5,2
<i>Variation par rapport au même trimestre de l'année précédente (glissement annuel en %)</i>								
2022	T1	25,7	41,5	10,9	72,3	5,8	6,2	1,1

Source : BCEAO.

**Tableau 10.3.1 BENIN- Balance des Paiements**  
(valeur en fin de période en milliards de FCFA)

LIBELLE POSTE	2017	2018	2019	2020	2021 (*)
<b>a- Compte des transactions courantes (1+2+3)</b>	<b>-539,7</b>	<b>-360,4</b>	<b>-337,3</b>	<b>-157,3</b>	<b>-418,3</b>
1- Biens et services	-639,9	-456,0	-422,9	-250,2	-457,9
Balance des biens	-494,6	-308,6	-260,4	-69,7	-196,1
Exportations de biens FOB	1 289,9	1 857,6	1 790,9	1 720,5	1 910,5
Importations de biens FOB	-1 784,4	-2 166,2	-2 051,4	-1 790,2	-2 106,6
Importations de biens CAF	-2 033,8	-2 430,0	-2 303,7	-2 041,7	-2 402,9
Balance des services	-145,4	-147,4	-162,4	-180,5	-261,7
2- Revenu primaire	-18,4	-30,6	-41,5	-69,7	-64,0
Dont intérêts sur la dette	-18,0	-17,1	-38,8	-76,3	-66,8
3- Revenu secondaire	118,6	126,3	127,1	162,6	103,5
- Administrations publiques	41,4	58,8	49,4	107,6	37,9
Dont aides budgétaires	41,4	16,0	49,5	107,8	37,4
- Autres secteurs	77,2	67,5	77,6	55,0	65,6
Dont transferts de fonds des migrants	70,7	106,1	125,2	108,6	116,6
<b>b- Compte de capital (4+5)</b>	<b>113,9</b>	<b>109,1</b>	<b>116,3</b>	<b>100,5</b>	<b>96,7</b>
4- Acquisition/cessions d'actifs non financiers	-0,1	0,0	0,0	0,0	0,0
5- Transferts de capital	113,9	109,1	116,3	100,5	96,7
- Administrations publiques	73,3	70,1	74,8	64,0	54,6
Remises de dette	0,0	0,0	0,0	0,0	0,0
Autres transferts de capital	73,3	70,1	74,8	64,0	54,6
- Autres secteurs	40,7	39,0	41,5	36,5	42,1
<b>c. Solde des comptes des transactions courantes et de capital (a+b)</b>	<b>-425,8</b>	<b>-251,2</b>	<b>-221,0</b>	<b>-56,8</b>	<b>-321,6</b>
<b>d- Compte financier (6+7+8+9)</b>	<b>-303,6</b>	<b>-444,7</b>	<b>-262,6</b>	<b>-361,8</b>	<b>-919,0</b>
6- Investissement direct	-98,1	-102,4	-112,0	-87,6	-119,1
7- Investissements de portefeuille	-54,5	54,0	-125,0	-76,4	-722,0
8- Dérivés financiers	0,0	0,0	0,0	0,0	0,0
9- Autres investissements	-150,9	-396,3	-25,6	-197,7	-77,9
- Administrations publiques	-121,2	-282,5	-168,3	-324,3	-155,9
- Tirages	173,0	314,3	308,3	464,6	257,2
- Variations des arriérés	0,0	-3,0	0,0	0,0	0,0
- Rééchelonnement	0,0	0,0	0,0	0,0	0,0
- Autre financement exceptionnel	0,0	0,0	0,0	0,0	0,0
- Amortissements	-51,8	-28,8	-140,0	-140,3	-101,3
- Autres secteurs	-29,8	-113,8	142,7	126,5	78,0
Pour mémoire : financement exceptionnel	0,0	0,0	0,0	0,0	0,0
- Variations des arriérés	0,0	0,0	0,0	0,0	0,0
- Rééchelonnement	0,0	0,0	0,0	0,0	0,0
- Remise de dettes	0,0	0,0	0,0	0,0	0,0
- Autres (financement à rechercher)	0,0	0,0	0,0	0,0	0,0
<b>e- Erreurs et omissions nettes</b>	<b>4,0</b>	<b>3,3</b>	<b>4,0</b>	<b>2,0</b>	<b>0,0</b>
<b>f- Solde global (a+b-d+e)</b>	<b>-118,3</b>	<b>196,9</b>	<b>45,6</b>	<b>306,9</b>	<b>597,5</b>
<b>g- Ecart d'évaluation</b>	<b>0,0</b>	<b>0,0</b>	<b>0,0</b>	<b>0,0</b>	<b>0,0</b>
<b>h- Variation des avoirs extérieurs nets</b>	<b>118,3</b>	<b>-196,9</b>	<b>-45,6</b>	<b>-306,9</b>	<b>-597,5</b>
Balance courante hors dons/PIB (%)	-7,9	-4,8	-4,6	-2,9	-4,6

Source : BCEAO. (\*) : Estimations

**Tableau 10.3.2 BURKINA- Balance des Paiements**  
(valeur en fin de période en milliards de FCFA)

LIBELLE POSTE	2017	2018	2019	2020	2021 (*)
<b>a- Compte des transactions courantes (1+2+3)</b>	<b>-520,4</b>	<b>-369,3</b>	<b>-306,9</b>	<b>246,5</b>	<b>335,9</b>
1- Biens et services	-521,6	-364,1	-325,5	150,7	321,7
Balance des biens	-3,1	161,1	214,3	649,0	914,7
Exportations de biens FOB	1 887,3	2 196,4	2 301,3	2 765,0	3 075,1
Importations de biens FOB	-1 890,4	-2 035,2	-2 087,0	-2 116,0	-2 160,4
Importations de biens CAF	-2 267,1	-2 436,0	-2 491,6	-2 561,7	-2 620,2
Balance des services	-518,5	-525,3	-539,8	-498,3	-593,0
2- Revenu primaire	-230,4	-267,0	-299,5	-319,9	-344,1
Dont intérêts sur la dette	-20,2	-53,5	-62,1	-23,5	-28,6
3- Revenu secondaire	231,5	261,8	318,0	415,6	358,3
- Administrations publiques	100,0	123,3	169,3	246,2	173,5
Dont aides budgétaires	81,2	92,7	88,5	159,7	80,9
- Autres secteurs	131,5	138,5	148,7	169,5	184,8
Dont transferts de fonds des migrants	221,3	230,2	241,7	268,3	283,7
<b>b- Compte de capital (4+5)</b>	<b>172,8</b>	<b>175,8</b>	<b>125,9</b>	<b>211,6</b>	<b>253,0</b>
4- Acquisition/cessions d'actifs non financiers	0,2	0,2	0,1	0,2	0,2
5- Transferts de capital	172,6	175,6	125,8	211,4	252,8
- Administrations publiques	119,9	122,4	71,8	156,3	196,3
Remises de dette	0,0	0,0	0,0	0,0	0,0
Autres transferts de capital	119,9	122,4	71,8	156,3	196,3
- Autres secteurs	52,7	53,2	54,0	55,1	56,4
<b>c. Solde des comptes des transactions courantes et de capital (a+b)</b>	<b>-347,6</b>	<b>-193,4</b>	<b>-181,0</b>	<b>458,1</b>	<b>588,9</b>
<b>d- Compte financier (6+7+8+9)</b>	<b>-599,1</b>	<b>-313,2</b>	<b>-252,9</b>	<b>-16,9</b>	<b>-64,2</b>
6- Investissement direct	4,5	-111,5	-85,9	52,7	-61,8
7- Investissements de portefeuille	-112,4	-150,2	-120,0	-105,8	-134,3
8- Dérivés financiers	0,0	0,0	0,0	0,0	0,0
9- Autres investissements	-491,2	-51,5	-47,1	36,2	131,9
- Administrations publiques	-74,3	-158,6	-234,0	-272,3	-235,4
- Tirages	124,5	213,7	293,0	324,6	307,7
- Variations des arriérés	0,0	0,0	0,0	0,0	0,0
- Rééchelonnement	0,0	0,0	0,0	9,1	6,6
- Autre financement exceptionnel	0,0	0,0	0,0	0,0	0,0
- Amortissements	-50,2	-55,1	-58,9	-61,4	-78,9
- Autres secteurs	-416,9	107,1	186,9	308,5	367,3
Pour mémoire : financement exceptionnel	0,0	0,0	0,0	9,1	6,6
- Variations des arriérés	0,0	0,0	0,0	0,0	0,0
- Rééchelonnement	0,0	0,0	0,0	9,1	6,6
- Remise de dettes	0,0	0,0	0,0	0,0	0,0
- Autres (financement à rechercher)	0,0	0,0	0,0	0,0	0,0
<b>e- Erreurs et omissions nettes</b>	<b>-4,5</b>	<b>1,2</b>	<b>-4,2</b>	<b>-4,2</b>	<b>0,0</b>
<b>f- Solde global (a+b-d+e)</b>	<b>247,0</b>	<b>121,0</b>	<b>67,7</b>	<b>470,8</b>	<b>653,1</b>
<b>g- Ecart d'évaluation</b>	<b>30,4</b>	<b>-7,6</b>	<b>0,0</b>	<b>0,0</b>	<b>0,0</b>
<b>h- Variation des avoirs extérieurs nets</b>	<b>-277,4</b>	<b>-113,4</b>	<b>-67,7</b>	<b>-470,8</b>	<b>-653,1</b>
Balance courante hors dons/PIB (%)	-7,3	-5,2	-4,2	0,9	2,4

Source : BCEAO. (\*) : Estimations



**Tableau 10.3.3 COTE D'IVOIRE- Balance des Paiements**  
(valeur en fin de période en milliards de FCFA)

LIBELLE POSTE	2017	2018	2019	2020	2021 (*)
<b>a- Compte des transactions courantes (1+2+3)</b>	<b>-609,2</b>	<b>-1 153,9</b>	<b>-790,3</b>	<b>-1 136,4</b>	<b>-1 524,8</b>
1- Biens et services	584,7	60,2	533,2	329,0	17,5
Balance des biens	1 959,3	1 363,7	1 846,4	1 761,5	1 607,8
Exportations de biens FOB	6 899,6	6 619,6	7 399,2	7 194,8	8 314,8
Importations de biens FOB	-4 940,3	-5 255,9	-5 552,8	-5 433,3	-6 707,0
Importations de biens CAF	-5 758,5	-6 184,6	-6 466,2	-6 395,0	-7 953,3
Balance des services	-1 374,6	-1 303,4	-1 313,2	-1 432,5	-1 590,3
2- Revenu primaire	-893,7	-904,9	-985,8	-1 062,8	-1 131,1
Dont intérêts sur la dette	-175,8	-228,0	-299,3	-390,3	-455,0
3- Revenu secondaire	-300,1	-309,2	-337,8	-402,6	-411,2
- Administrations publiques	88,6	86,5	94,4	22,6	29,1
Dont aides budgétaires	150,9	158,7	167,5	91,9	92,3
- Autres secteurs	-388,7	-395,8	-432,1	-425,2	-440,4
Dont transferts de fonds des migrants	104,6	107,6	115,0	110,4	121,9
<b>b- Compte de capital (4+5)</b>	<b>111,8</b>	<b>84,7</b>	<b>105,2</b>	<b>100,4</b>	<b>92,3</b>
4- Acquisition/cessions d'actifs non financiers	0,0	-3,1	-2,3	-1,0	0,0
5- Transferts de capital	111,8	87,8	107,5	101,4	92,3
- Administrations publiques	115,2	87,4	107,4	101,4	92,3
Remises de dette	0,0	0,0	0,0	0,0	0,0
Autres transferts de capital	115,2	87,4	107,4	101,4	92,3
- Autres secteurs	-3,4	0,3	0,1	0,0	0,0
<b>c. Solde des comptes des transactions courantes et de capital (a+b)</b>	<b>-497,4</b>	<b>-1 069,2</b>	<b>-685,0</b>	<b>-1 036,0</b>	<b>-1 432,6</b>
<b>d- Compte financier (6+7+8+9)</b>	<b>-496,6</b>	<b>-1 356,2</b>	<b>-1 164,2</b>	<b>-1 641,7</b>	<b>-2 499,2</b>
6- Investissement direct	-173,6	-264,2	-433,4	-409,6	-494,9
7- Investissements de portefeuille	-783,6	-888,7	-9,6	-531,7	-928,8
8- Dérivés financiers	-3,0	0,5	0,1	0,0	0,0
9- Autres investissements	463,5	-203,8	-721,4	-700,4	-1 075,5
- Administrations publiques	-314,3	-340,7	-601,7	-988,1	-721,5
- Tirages	594,7	644,0	878,7	1 238,6	1 067,0
- Variations des arriérés	0,0	0,0	0,0	0,0	0,0
- Rééchelonnement	0,0	0,0	0,0	83,7	0,0
- Autre financement exceptionnel	0,0	0,0	0,0	0,0	0,0
- Amortissements	-280,4	-303,3	-277,0	-334,3	-345,5
- Autres secteurs	777,7	136,9	-119,7	287,7	-354,0
<b>Pour mémoire : financement exceptionnel</b>	<b>0,0</b>	<b>0,0</b>	<b>0,0</b>	<b>83,7</b>	<b>16,6</b>
- Variations des arriérés	0,0	0,0	0,0	0,0	0,0
- Rééchelonnement	0,0	0,0	0,0	83,7	16,6
- Remise de dettes	0,0	0,0	0,0	0,0	0,0
- Autres (financement à rechercher)	0,0	0,0	0,0	0,0	0,0
<b>e- Erreurs et omissions nettes</b>	<b>-2,9</b>	<b>-2,5</b>	<b>-1,5</b>	<b>1,3</b>	<b>0,0</b>
<b>f- Solde global (a+b-d+e)</b>	<b>-3,7</b>	<b>284,5</b>	<b>477,7</b>	<b>607,0</b>	<b>1 066,6</b>
<b>g- Ecart d'évaluation</b>	<b>51,8</b>	<b>-15,2</b>	<b>0,0</b>	<b>0,0</b>	<b>0,0</b>
<b>h- Variation des avoirs extérieurs nets</b>	<b>-48,1</b>	<b>-269,3</b>	<b>-477,7</b>	<b>-607,0</b>	<b>-1 066,6</b>
Balance courante hors dons/PIB (%)	-2,5	-4,1	-2,8	-3,5	-4,1

Source : BCEAO. (\*) : Estimations

**Tableau 10.3.4 GUINEE-BISSAU- Balance des Paiements**  
(valeur en fin de période en milliards de FCFA)

LIBELLE POSTE	2017	2018	2019	2020	2021 (*)
<b>a- Compte des transactions courantes (1+2+3)</b>	<b>2,3</b>	<b>-25,0</b>	<b>-74,7</b>	<b>-22,7</b>	<b>-65,5</b>
1- Biens et services	-41,5	-38,7	-123,3	-119,4	-154,3
Balance des biens	28,3	30,7	-50,7	-48,8	-77,8
Exportations de biens FOB	197,5	188,6	145,7	123,1	119,0
Importations de biens FOB	-169,2	-157,9	-196,4	-171,9	-196,8
Importations de biens CAF	-205,4	-191,6	-225,8	-208,0	-237,4
Balance des services	-69,8	-69,4	-72,6	-70,6	-76,5
2- Revenu primaire	8,4	-28,4	15,5	14,5	13,9
Dont intérêts sur la dette	-2,2	-2,7	-1,8	-5,5	-5,9
3- Revenu secondaire	35,4	42,1	33,1	82,1	75,0
- Administrations publiques	9,6	10,2	10,0	27,8	19,7
Dont aides budgétaires	2,7	0,0	1,9	11,0	2,9
- Autres secteurs	25,8	31,9	23,1	54,3	55,3
Dont transferts de fonds des migrants	43,4	52,8	22,4	24,5	24,5
<b>b- Compte de capital (4+5)</b>	<b>60,6</b>	<b>23,4</b>	<b>16,3</b>	<b>9,0</b>	<b>35,3</b>
4- Acquisition/cessions d'actifs non financiers	-0,7	-0,4	0,0	0,0	0,0
5- Transferts de capital	61,3	23,8	16,3	9,0	35,3
- Administrations publiques	59,9	22,1	14,7	8,2	33,5
Remises de dette	25,0	5,5	0,0	0,0	0,0
Autres transferts de capital	34,9	16,6	14,7	8,2	33,5
- Autres secteurs	1,4	1,7	1,6	0,8	1,8
<b>c. Solde des comptes des transactions courantes et de capital (a+b)</b>	<b>62,8</b>	<b>-1,6</b>	<b>-58,4</b>	<b>-13,7</b>	<b>-30,2</b>
<b>d- Compte financier (6+7+8+9)</b>	<b>42,7</b>	<b>-19,6</b>	<b>-46,6</b>	<b>-71,5</b>	<b>-90,6</b>
6- Investissement direct	-8,9	-11,6	-41,8	-11,9	-13,1
7- Investissements de portefeuille	-8,5	-18,2	-17,6	-52,2	-37,1
8- Dérivés financiers	0,0	0,0	0,0	0,0	0,0
9- Autres investissements	60,1	10,3	12,8	-7,3	-40,4
- Administrations publiques	22,8	-23,9	-10,7	-48,9	-11,5
- Tirages	5,3	31,3	13,8	59,5	24,0
- Variations des arriérés	0,0	0,0	0,0	0,0	0,0
- Rééchelonnement	0,0	0,0	0,0	0,0	0,0
- Autre financement exceptionnel	0,0	0,0	0,0	0,0	0,0
- Amortissements	-28,1	-7,4	-3,1	-10,7	-12,5
- Autres secteurs	37,3	34,2	23,5	41,5	-28,9
<b>Pour mémoire : financement exceptionnel</b>	<b>25,0</b>	<b>0,0</b>	<b>0,0</b>	<b>0,0</b>	<b>-1,9</b>
- Variations des arriérés	0,0	0,0	0,0	0,0	-1,9
- Rééchelonnement	0,0	0,0	0,0	0,0	0,0
- Remise de dettes	25,0	0,0	0,0	0,0	0,0
- Autres (financement à rechercher)	0,0	0,0	0,0	0,0	0,0
<b>e- Erreurs et omissions nettes</b>	<b>-8,9</b>	<b>-4,0</b>	<b>-3,5</b>	<b>-5,2</b>	<b>0,0</b>
<b>f- Solde global (a+b-d+e)</b>	<b>11,2</b>	<b>13,9</b>	<b>-15,3</b>	<b>52,6</b>	<b>60,4</b>
<b>g- Ecart d'évaluation</b>	<b>11,1</b>	<b>-7,1</b>	<b>0,0</b>	<b>0,0</b>	<b>0,0</b>
<b>h- Variation des avoirs extérieurs nets</b>	<b>-22,3</b>	<b>-6,8</b>	<b>15,3</b>	<b>-52,6</b>	<b>-60,4</b>
Balance courante hors dons/PIB (%)	-0,1	-2,9	-8,7	-3,7	-6,9

Source : BCEAO. (\*) : Estimations

**Tableau 10.3.5 MALI- Balance des Paiements**  
(valeur en fin de période en milliards de FCFA)

LIBELLE POSTE	2017	2018	2019	2020	2021 (*)
<b>a- Compte des transactions courantes (1+2+3)</b>	<b>-704,3</b>	<b>-459,9</b>	<b>-755,1</b>	<b>-218,5</b>	<b>-830,3</b>
<b>1- Biens et services</b>	<b>-1 277,5</b>	<b>-1 052,5</b>	<b>-1 240,1</b>	<b>-658,2</b>	<b>-1 278,5</b>
Balance des biens	-409,6	-212,6	-373,6	324,6	-225,9
Exportations de biens FOB	1 685,9	1 991,4	2 153,4	2 759,4	2 781,1
Importations de biens FOB	-2 095,5	-2 204,0	-2 527,0	-2 434,8	-3 007,0
Importations de biens CAF	-2 494,6	-2 623,9	-3 008,3	-2 939,6	-3 620,9
Balance des services	-868,0	-839,9	-866,6	-982,8	-1 052,7
<b>2- Revenu primaire</b>	<b>-290,8</b>	<b>-283,4</b>	<b>-407,5</b>	<b>-425,2</b>	<b>-429,0</b>
Dont intérêts sur la dette	-28,2	-29,0	-33,5	-33,4	-38,0
<b>3- Revenu secondaire</b>	<b>864,1</b>	<b>875,9</b>	<b>892,5</b>	<b>864,9</b>	<b>877,3</b>
- Administrations publiques	428,7	418,8	441,9	372,8	359,3
Dont aides budgétaires	48,6	48,6	104,2	35,6	18,0
- Autres secteurs	435,3	457,2	450,7	492,1	518,0
Dont transferts de fonds des migrants	491,0	521,2	529,0	535,0	559,2
<b>b- Compte de capital (4+5)</b>	<b>150,0</b>	<b>133,0</b>	<b>113,9</b>	<b>126,5</b>	<b>89,6</b>
<b>4- Acquisition/cessions d'actifs non financiers</b>	<b>-2,1</b>	<b>-6,1</b>	<b>-5,4</b>	<b>-2,7</b>	<b>0,0</b>
<b>5- Transferts de capital</b>	<b>152,0</b>	<b>139,0</b>	<b>119,3</b>	<b>129,2</b>	<b>89,6</b>
- Administrations publiques	113,8	93,5	106,6	97,8	57,2
Remises de dette	18,2	19,0	17,6	20,0	8,8
Autres transferts de capital	95,6	74,5	89,0	77,8	48,4
- Autres secteurs	38,2	45,5	12,7	31,4	32,4
<b>c. Solde des comptes des transactions courantes et de capital (a+b)</b>	<b>-554,3</b>	<b>-326,9</b>	<b>-641,2</b>	<b>-92,1</b>	<b>-740,7</b>
<b>d- Compte financier (6+7+8+9)</b>	<b>-417,4</b>	<b>-400,7</b>	<b>-871,4</b>	<b>-510,3</b>	<b>-682,9</b>
<b>6- Investissement direct</b>	<b>-318,3</b>	<b>-259,4</b>	<b>-502,8</b>	<b>-308,3</b>	<b>-343,5</b>
<b>7- Investissements de portefeuille</b>	<b>-16,7</b>	<b>-118,6</b>	<b>-152,8</b>	<b>-191,2</b>	<b>-180,2</b>
<b>8- Dérivés financiers</b>	<b>0,0</b>	<b>0,0</b>	<b>0,0</b>	<b>0,0</b>	<b>0,0</b>
<b>9- Autres investissements</b>	<b>-82,4</b>	<b>-22,7</b>	<b>-215,9</b>	<b>-10,8</b>	<b>-159,2</b>
- Administrations publiques	-136,7	-25,0	-286,0	-51,2	-15,2
- Tirages	206,3	97,3	376,5	139,6	113,5
- Variations des arriérés	0,0	0,0	0,0	0,0	0,0
- Rééchelonnement	0,0	0,0	0,0	11,8	24,8
- Autre financement exceptionnel	0,0	0,0	0,0	0,0	0,0
- Amortissements	-69,6	-72,3	-90,5	-100,2	-123,1
- Autres secteurs	54,3	2,3	70,1	40,4	-144,1
<b>Pour mémoire : financement exceptionnel</b>	<b>18,2</b>	<b>19,0</b>	<b>0,0</b>	<b>11,8</b>	<b>33,7</b>
- Variations des arriérés	0,0	0,0	0,0	0,0	0,0
- Rééchelonnement	0,0	0,0	0,0	11,8	24,7
- Remise de dettes	18,2	19,0	0,0	0,0	9,0
- Autres (financement à rechercher)	0,0	0,0	0,0	0,0	0,0
<b>e- Erreurs et omissions nettes</b>	<b>35,3</b>	<b>35,8</b>	<b>33,9</b>	<b>32,5</b>	<b>0,0</b>
<b>f- Solde global (a+b-d+e)</b>	<b>-101,6</b>	<b>109,5</b>	<b>264,2</b>	<b>450,8</b>	<b>-57,8</b>
<b>g- Ecart d'évaluation</b>	<b>-4,4</b>	<b>-4,9</b>	<b>0,0</b>	<b>0,0</b>	<b>0,0</b>
<b>h- Variation des avoirs extérieurs nets</b>	<b>106,0</b>	<b>-104,6</b>	<b>-264,2</b>	<b>-450,8</b>	<b>57,8</b>
Balance courante hors dons/PIB (%)	-8,4	-5,4	-8,5	-2,5	-8,0

Source : BCEAO. (\*) : Estimations

**Tableau 10.3.6 NIGER- Balance des Paiements**  
(valeur en fin de période en milliards de FCFA)

LIBELLE POSTE	2017	2018	2019	2020	2021 (*)
<b>a- Compte des transactions courantes (1+2+3)</b>	<b>-740,0</b>	<b>-902,6</b>	<b>-921,3</b>	<b>-1 045,1</b>	<b>-1 172,3</b>
<b>1- Biens et services</b>	<b>-874,0</b>	<b>-1 065,7</b>	<b>-1 176,7</b>	<b>-1 268,8</b>	<b>-1 404,8</b>
Balance des biens	-434,2	-599,5	-703,2	-747,5	-848,6
Exportations de biens FOB	701,8	668,2	659,7	642,3	671,5
Importations de biens FOB	-1 136,0	-1 267,7	-1 362,9	-1 389,9	-1 520,1
Importations de biens CAF	-1 431,6	-1 597,6	-1 717,6	-1 789,4	-1 954,7
Balance des services	-439,9	-466,2	-473,6	-521,2	-556,2
<b>2- Revenu primaire</b>	<b>-105,5</b>	<b>-107,1</b>	<b>-113,0</b>	<b>-119,7</b>	<b>-128,8</b>
Dont intérêts sur la dette	-53,1	-21,2	-44,1	-50,1	-37,9
<b>3- Revenu secondaire</b>	<b>239,5</b>	<b>270,1</b>	<b>368,4</b>	<b>343,4</b>	<b>361,3</b>
- Administrations publiques	132,1	142,4	219,2	191,5	196,6
Dont aides budgétaires	117,9	125,7	193,1	163,8	159,0
- Autres secteurs	107,4	127,6	149,3	151,8	164,7
Dont transferts de fonds des migrants	107,0	112,1	124,5	253,7	260,5
<b>b- Compte de capital (4+5)</b>	<b>237,0</b>	<b>346,6</b>	<b>370,5</b>	<b>406,0</b>	<b>495,0</b>
<b>4- Acquisition/cessions d'actifs non financiers</b>	<b>2,9</b>	<b>2,5</b>	<b>0,0</b>	<b>1,3</b>	<b>0,0</b>
<b>5- Transferts de capital</b>	<b>234,1</b>	<b>344,1</b>	<b>370,5</b>	<b>404,6</b>	<b>495,0</b>
- Administrations publiques	201,0	303,3	320,9	372,2	462,2
Remises de dette	0,0	0,0	0,0	0,0	16,0
Autres transferts de capital	201,0	303,3	320,9	372,2	446,1
- Autres secteurs	33,1	40,8	49,6	32,4	32,8
<b>c. Solde des comptes des transactions courantes et de capital (a+b)</b>	<b>-503,0</b>	<b>-556,0</b>	<b>-550,8</b>	<b>-639,1</b>	<b>-677,3</b>
<b>d- Compte financier (6+7+8+9)</b>	<b>-373,0</b>	<b>-446,3</b>	<b>-873,2</b>	<b>-563,6</b>	<b>-818,4</b>
<b>6- Investissement direct</b>	<b>-179,8</b>	<b>-237,4</b>	<b>-401,4</b>	<b>-199,0</b>	<b>-276,5</b>
<b>7- Investissements de portefeuille</b>	<b>-31,0</b>	<b>-79,3</b>	<b>-155,7</b>	<b>-9,8</b>	<b>-397,6</b>
<b>8- Dérivés financiers</b>	<b>0,0</b>	<b>0,0</b>	<b>0,0</b>	<b>0,0</b>	<b>0,0</b>
<b>9- Autres investissements</b>	<b>-162,2</b>	<b>-129,7</b>	<b>-316,1</b>	<b>-354,9</b>	<b>-144,3</b>
- Administrations publiques	-161,4	-134,2	-268,9	-386,0	-171,4
- Tirages	182,9	166,4	305,8	425,3	252,6
- Variations des arriérés	0,0	0,0	0,0	0,0	0,0
- Rééchelonnement	0,0	0,0	0,0	8,6	23,1
- Autre financement exceptionnel	0,0	0,0	0,0	0,0	0,0
- Amortissements	-21,5	-32,2	-36,9	-47,9	-104,2
- Autres secteurs	-0,8	4,5	-47,2	31,1	27,2
<b>Pour mémoire : financement exceptionnel</b>	<b>0,0</b>	<b>0,0</b>	<b>0,0</b>	<b>8,6</b>	<b>23,1</b>
- Variations des arriérés	0,0	0,0	0,0	0,0	0,0
- Rééchelonnement	0,0	0,0	0,0	8,6	23,1
- Remise de dettes	0,0	0,0	0,0	0,0	0,0
- Autres (financement à rechercher)	0,0	0,0	0,0	0,0	0,0
<b>e- Erreurs et omissions nettes</b>	<b>-4,9</b>	<b>-4,2</b>	<b>-4,5</b>	<b>-4,5</b>	<b>0,0</b>
<b>f- Solde global (a+b-d+e)</b>	<b>-135,0</b>	<b>-113,9</b>	<b>317,9</b>	<b>-80,0</b>	<b>141,1</b>
<b>g- Ecart d'évaluation</b>	<b>0,1</b>	<b>0,4</b>	<b>0,0</b>	<b>0,0</b>	<b>0,0</b>
<b>h- Variation des avoirs extérieurs nets</b>	<b>134,9</b>	<b>113,5</b>	<b>-317,9</b>	<b>80,0</b>	<b>-141,1</b>
Balance courante hors dons/PIB (%)	-13,2	-14,5	-14,7	-15,3	-16,1

Source : BCEAO. (\*) : Estimations

**Tableau 10.3.7 SENEGAL- Balance des Paiements**  
(valeur en fin de période en milliards de FCFA)

LIBELLE POSTE	2017	2018	2019	2020	2021 (*)
<b>a- Compte des transactions courantes (1+2+3)</b>	<b>-887,2</b>	<b>-1 230,4</b>	<b>-1 112,1</b>	<b>-1 532,2</b>	<b>-1 978,9</b>
1- Biens et services	-1 688,4	-2 040,1	-1 953,6	-2 626,9	-2 970,4
Balance des biens	-1 569,0	-1 886,4	-1 687,7	-1 599,7	-1 864,2
Exportations de biens FOB	1 907,8	2 147,4	2 594,4	2 410,9	2 845,4
Importations de biens FOB	-3 476,8	-4 033,8	-4 282,1	-4 010,5	-4 709,6
Importations de biens CAF	-3 905,8	-4 503,6	-4 791,5	-4 509,6	-5 362,4
Balance des services	-119,4	-153,7	-265,9	-1 027,2	-1 106,2
2- Revenu primaire	-341,0	-333,8	-383,8	-340,9	-372,2
Dont intérêts sur la dette	-178,3	-210,3	-232,9	-251,8	-254,1
3- Revenu secondaire	1 142,2	1 143,5	1 225,3	1 435,5	1 363,7
- Administrations publiques	45,3	34,7	-11,8	168,0	21,6
Dont aides budgétaires	49,4	19,5	16,7	194,7	17,1
- Autres secteurs	1 096,9	1 108,8	1 237,1	1 267,6	1 342,1
Dont transferts de fonds des migrants	1 174,1	1 271,6	1 393,2	1 123,2	1 198,9
<b>b- Compte de capital (4+5)</b>	<b>223,6</b>	<b>244,8</b>	<b>216,6</b>	<b>138,9</b>	<b>124,9</b>
4- Acquisition/cessions d'actifs non financiers	-2,1	-3,0	-3,1	-3,1	-0,8
5- Transferts de capital	225,8	247,8	219,7	142,0	125,7
- Administrations publiques	217,0	237,0	207,9	129,8	113,5
Remises de dette	2,0	0,0	0,0	0,0	0,0
Autres transferts de capital	215,0	237,0	207,9	129,8	113,5
- Autres secteurs	8,8	10,8	11,8	12,2	12,2
<b>c. Solde des comptes des transactions courantes et de capital (a+b)</b>	<b>-663,6</b>	<b>-985,6</b>	<b>-895,5</b>	<b>-1 393,3</b>	<b>-1 854,0</b>
<b>d- Compte financier (6+7+8+9)</b>	<b>-775,8</b>	<b>-1 508,1</b>	<b>-1 036,9</b>	<b>-1 295,6</b>	<b>-1 996,2</b>
6- Investissement direct	-293,7	-441,6	-582,6	-1 005,2	-1 067,2
7- Investissements de portefeuille	-524,7	-858,9	-60,8	-298,8	-387,0
8- Dérivés financiers	0,0	0,0	0,0	0,0	0,0
9- Autres investissements	42,6	-207,6	-393,5	8,4	-542,0
- Administrations publiques	-315,0	-251,4	-754,3	-640,4	-465,2
- Tirages	424,7	381,9	1 564,3	971,4	746,1
- Variations des arriérés	0,0	0,0	0,0	0,0	0,0
- Rééchelonnement	0,0	0,0	0,0	0,0	91,0
- Autre financement exceptionnel	0,0	0,0	0,0	0,0	0,0
- Amortissements	-109,7	-130,5	-810,0	-331,0	-372,0
- Autres secteurs	357,6	43,8	360,8	648,8	-76,9
Pour mémoire : financement exceptionnel	2,0	0,0	0,0	28,2	91,0
- Variations des arriérés	0,0	0,0	0,0	0,0	0,0
- Rééchelonnement	0,0	0,0	0,0	28,2	91,0
- Remise de dettes	2,0	0,0	0,0	0,0	0,0
- Autres (financement à rechercher)	0,0	0,0	0,0	0,0	0,0
<b>e- Erreurs et omissions nettes</b>	<b>4,3</b>	<b>2,0</b>	<b>5,1</b>	<b>6,3</b>	<b>0,0</b>
<b>f- Solde global (a+b-d+e)</b>	<b>116,6</b>	<b>524,5</b>	<b>146,5</b>	<b>-91,5</b>	<b>142,2</b>
<b>g- Ecart d'évaluation</b>	<b>9,0</b>	<b>2,7</b>	<b>0,0</b>	<b>0,0</b>	<b>0,0</b>
<b>h- Variation des avoirs extérieurs nets</b>	<b>-125,6</b>	<b>-527,2</b>	<b>-146,5</b>	<b>91,5</b>	<b>-142,2</b>
Balance courante hors dons/PIB (%)	-7,7	-9,7	-8,3	-12,2	-13,0

Source : BCEAO. (\*) : Estimations

**Tableau 10.3.8 TOGO- Balance des Paiements**  
(valeur en fin de période en milliards de FCFA)

LIBELLE POSTE	2017	2018	2019	2020	2021 (*)
<b>a- Compte des transactions courantes (1+2+3)</b>	<b>-56,1</b>	<b>-102,7</b>	<b>-32,4</b>	<b>-11,9</b>	<b>-62,5</b>
1- Biens et services	-291,5	-347,7	-349,0	-384,3	-434,3
Balance des biens	-373,8	-434,6	-443,5	-408,2	-496,0
Exportations de biens FOB	591,5	600,4	618,2	695,0	748,6
Importations de biens FOB	-965,3	-1 035,1	-1 061,7	-1 103,2	-1 244,6
Importations de biens CAF	-1 091,0	-1 176,0	-1 225,1	-1 296,3	-1 459,5
Balance des services	82,3	86,9	94,5	23,9	61,7
2- Revenu primaire	2,9	10,7	13,1	24,6	25,1
Dont intérêts sur la dette	-9,9	-8,8	-8,9	-13,9	-16,0
3- Revenu secondaire	232,5	234,3	303,5	347,7	346,7
- Administrations publiques	60,8	54,3	78,9	54,3	38,5
Dont aides budgétaires	11,3	32,2	33,2	37,2	19,6
- Autres secteurs	171,6	180,0	224,6	293,5	308,2
Dont transferts de fonds des migrants	168,6	219,7	267,5	375,0	393,3
<b>b- Compte de capital (4+5)</b>	<b>141,4</b>	<b>175,7</b>	<b>169,9</b>	<b>214,5</b>	<b>267,1</b>
4- Acquisition/cessions d'actifs non financiers	0,0	0,0	0,0	0,0	0,0
5- Transferts de capital	141,4	175,7	169,9	214,5	267,1
- Administrations publiques	41,4	72,7	60,4	62,0	108,3
Remises de dette	0,0	0,0	0,0	0,0	0,0
Autres transferts de capital	41,4	72,7	60,4	62,0	108,3
- Autres secteurs	100,0	103,0	109,5	152,5	158,8
<b>c. Solde des comptes des transactions courantes et de capital (a+b)</b>	<b>85,3</b>	<b>73,1</b>	<b>137,5</b>	<b>202,6</b>	<b>204,6</b>
<b>d- Compte financier (6+7+8+9)</b>	<b>77,5</b>	<b>59,0</b>	<b>-29,9</b>	<b>-36,0</b>	<b>83,5</b>
6- Investissement direct	-70,3	139,5	-177,4	-30,5	52,7
7- Investissements de portefeuille	176,6	91,9	239,0	48,1	34,4
8- Dérivés financiers	0,0	0,0	0,0	0,0	0,0
9- Autres investissements	-28,8	-172,4	-91,4	-53,5	-3,6
- Administrations publiques	-4,6	-21,5	-55,5	-232,1	14,8
- Tirages	29,8	58,2	85,7	232,1	119,0
- Variations des arriérés	0,0	0,0	0,0	0,0	0,0
- Rééchelonnement	0,0	0,0	0,0	0,0	0,0
- Autre financement exceptionnel	0,0	0,0	0,0	0,0	0,0
- Amortissements	-25,2	-36,7	-30,2	0,0	-133,9
- Autres secteurs	-24,2	-150,9	-35,9	178,6	-18,4
Pour mémoire : financement exceptionnel	0,0	0,0	0,0	12,6	0,0
- Variations des arriérés	0,0	0,0	0,0	0,0	0,0
- Rééchelonnement	0,0	0,0	0,0	12,6	0,0
- Remise de dettes	0,0	0,0	0,0	0,0	0,0
- Autres (financement à rechercher)	0,0	0,0	0,0	0,0	0,0
<b>e- Erreurs et omissions nettes</b>	<b>2,2</b>	<b>3,0</b>	<b>2,9</b>	<b>2,1</b>	<b>0,0</b>
<b>f- Solde global (a+b-d+e)</b>	<b>10,1</b>	<b>17,0</b>	<b>170,2</b>	<b>240,7</b>	<b>121,1</b>
<b>g- Ecart d'évaluation</b>	<b>6,0</b>	<b>-1,7</b>	<b>0,0</b>	<b>0,0</b>	<b>0,0</b>
<b>h- Variation des avoirs extérieurs nets</b>	<b>-16,1</b>	<b>-15,4</b>	<b>-170,2</b>	<b>-240,7</b>	<b>-121,1</b>
Balance courante hors dons/PIB (%)	-1,8	-3,4	-1,5	-1,1	-1,7

Source : BCEAO. (\*) : Estimations

**Tableau 10.3.9 UEMOA- Balance des Paiements**  
(valeur en fin de période en milliards de FCFA)

<b>LIBELLE POSTE</b>	<b>2017</b>	<b>2018</b>	<b>2019</b>	<b>2020</b>	<b>2021 (*)</b>
<b>a- Compte des transactions courantes (1+2+3)</b>	<b>-4 054,6</b>	<b>-4 604,1</b>	<b>-4 370,2</b>	<b>-4 057,8</b>	<b>-5 821,5</b>
<b>1- Biens et services</b>	<b>-4 749,8</b>	<b>-5 304,6</b>	<b>-5 058,0</b>	<b>-4 828,2</b>	<b>-6 385,1</b>
Balance des biens	-1 296,6	-1 886,2	-1 458,3	-138,8	-1 186,1
Exportations de biens FOB	15 161,3	16 269,7	17 662,9	18 310,9	20 466,0
Importations de biens FOB	-16 457,9	-18 155,9	-19 121,2	-18 449,7	-21 652,0
Importations de biens CAF	-19 187,7	-21 143,2	-22 229,8	-21 741,3	-25 611,3
Balance des services	-3 453,2	-3 418,4	-3 599,7	-4 689,3	-5 199,1
<b>2- Revenu primaire</b>	<b>-1 868,5</b>	<b>-1 944,3</b>	<b>-2 222,7</b>	<b>-2 375,6</b>	<b>-2 510,9</b>
Dont intérêts sur la dette	-485,7	-570,6	-721,3	-844,8	-902,4
<b>3- Revenu secondaire</b>	<b>2 563,7</b>	<b>2 644,7</b>	<b>2 910,4</b>	<b>3 146,0</b>	<b>3 074,6</b>
- Administrations publiques	906,6	929,0	1 031,4	1 087,4	876,2
Dont aides budgétaires	503,4	493,4	654,6	801,6	427,1
- Autres secteurs	1 657,1	1 715,8	1 879,0	2 058,5	2 198,4
Dont transferts de fonds des migrants	2 380,6	2 621,4	2 818,4	2 798,6	2 958,4
<b>b- Compte de capital (4+5)</b>	<b>1 211,1</b>	<b>1 293,1</b>	<b>1 235,5</b>	<b>1 307,4</b>	<b>1 453,8</b>
<b>4- Acquisition/cessions d'actifs non financiers</b>	<b>-1,9</b>	<b>-9,8</b>	<b>-9,8</b>	<b>-5,2</b>	<b>-0,6</b>
<b>5- Transferts de capital</b>	<b>1 213,0</b>	<b>1 303,0</b>	<b>1 245,3</b>	<b>1 312,7</b>	<b>1 454,4</b>
- Administrations publiques	941,5	1 008,6	964,5	991,8	1 117,9
Remises de dette	45,2	24,5	17,6	20,0	24,8
Autres transferts de capital	896,3	984,1	946,9	971,8	1 093,1
- Autres secteurs	271,5	294,4	280,8	320,9	336,5
<b>c. Solde des comptes des transactions courantes et de capital (a+b)</b>	<b>-2 843,5</b>	<b>-3 311,0</b>	<b>-3 134,8</b>	<b>-2 750,3</b>	<b>-4 367,6</b>
<b>d- Compte financier (6+7+8+9)</b>	<b>-3 217,3</b>	<b>-4 632,7</b>	<b>-5 107,0</b>	<b>-3 162,7</b>	<b>-5 211,5</b>
<b>6- Investissement direct</b>	<b>-1 138,4</b>	<b>-1 288,6</b>	<b>-2 221,5</b>	<b>-1 846,1</b>	<b>-2 162,5</b>
<b>7- Investissements de portefeuille</b>	<b>-1 726,8</b>	<b>-2 170,9</b>	<b>-830,3</b>	<b>95,7</b>	<b>-1 540,7</b>
<b>8- Dérivés financiers</b>	<b>-2,9</b>	<b>0,5</b>	<b>-6,8</b>	<b>-62,3</b>	<b>0,0</b>
<b>9- Autres investissements</b>	<b>-349,2</b>	<b>-1 173,7</b>	<b>-2 048,4</b>	<b>-1 350,0</b>	<b>-1 508,2</b>
- Administrations publiques	-1 104,6	-1 237,8	-2 379,3	-2 354,5	-1 605,2
- Tirages	1 741,2	1 907,1	3 826,1	3 267,1	2 731,2
- Variations des arriérés	0,0	-3,0	0,0	0,0	0,0
- Rééchelonnement	0,0	0,0	0,0	113,2	145,5
- Autre financement exceptionnel	0,0	0,0	0,0	0,0	0,0
- Amortissements	-636,6	-666,3	-1 446,7	-1 025,8	-1 271,5
- Autres secteurs	755,4	64,1	330,9	1 004,4	97,0
<b>Pour mémoire : financement exceptionnel</b>	<b>45,2</b>	<b>19,0</b>	<b>0,0</b>	<b>154,0</b>	<b>169,1</b>
- Variations des arriérés	0,0	0,0	0,0	0,0	-1,9
- Rééchelonnement	0,0	0,0	0,0	154,0	162,0
- Remise de dettes	45,2	19,0	0,0	0,0	9,0
- Autres (financement à rechercher)	0,0	0,0	0,0	0,0	0,0
<b>e- Erreurs et omissions nettes</b>	<b>24,6</b>	<b>34,6</b>	<b>32,2</b>	<b>30,4</b>	<b>0,0</b>
<b>f- Solde global (a+b-d+e)</b>	<b>398,3</b>	<b>1 356,3</b>	<b>2 004,4</b>	<b>442,8</b>	<b>843,9</b>
<b>g- Ajustement statistique (2)</b>	<b>-94,3</b>	<b>-374,0</b>	<b>-369,3</b>	<b>-378,9</b>	<b>-368,2</b>
<b>h- SOLDE GLOBAL après ajustement (f+g)</b>	<b>304,1</b>	<b>982,3</b>	<b>1 635,1</b>	<b>15,8</b>	<b>475,7</b>
<b>Réévaluations et autres flux non transactionnels (3)</b>	<b>171,6</b>	<b>114,5</b>	<b>171,8</b>	<b>182,3</b>	<b>133,5</b>
<b>VARIATION DES AEN</b>	<b>-475,6</b>	<b>-1 096,8</b>	<b>-1 806,9</b>	<b>-198,0</b>	<b>-609,2</b>
Balance courante hors dons/PIB (%)	-5,9	-6,1	-5,7	-5,3	-6,3

Source : BCEAO. (\*) : Estimations

(1) La balance de l'Union est une agrégation des balances des paiements des Etats

(2) Cet ajustement permet la prise en compte des opérations non réparties et du biais lié aux asymétries sur les transactions intra-UEMOA

(3) Rapprochement entre les statistiques monétaires et la BDP, notamment les réévaluations du stock d'or et des DTS et autres variations de volume d'actifs.

**Graphique 10.1 Evolution du déficit de la balance courante hors dons rapporté au PIB**

(En pourcentage)

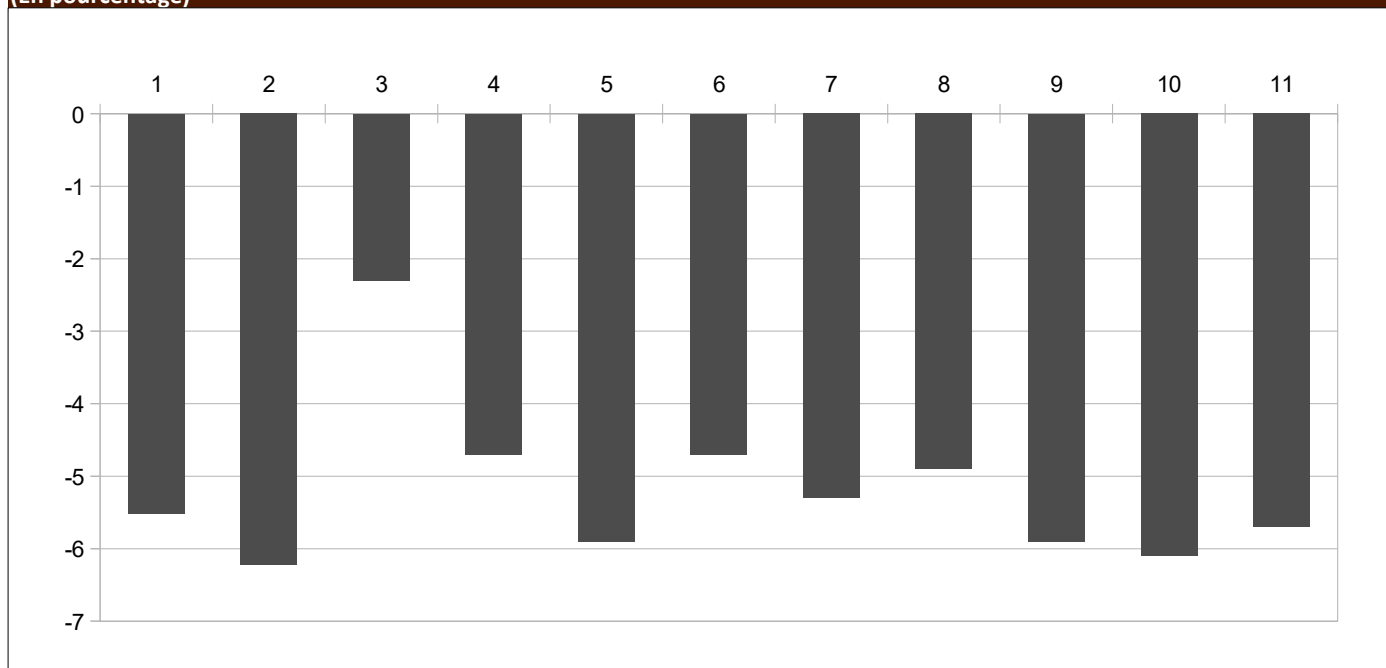

Source : BCEAO

## 11. PRIX

Tableau 11.1.1.a Indice harmonisé des prix à la consommation – UEMOA (Base 100=2014)

Fonctions													
	Indice global	1	2	3	4	5	6	7	8	9	10	11	12
2017	102,42	104,8	106,0	102,2	101,9	100,7	101,7	97,1	96,7	101,9	101,4	103,4	102,0
2018	103,66	106,05	110,52	103,34	102,63	102,70	103,18	98,79	97,21	102,10	102,44	104,21	103,31
2019	102,90	103,35	111,90	103,73	103,41	103,47	103,22	99,77	95,44	103,02	104,11	104,48	104,15
2020	105,10	107,19	112,53	105,01	105,03	104,36	103,57	100,94	94,43	102,37	105,93	106,44	104,97
2021	108,86	113,83	115,32	106,09	106,96	105,90	105,37	101,62	96,59	104,24	107,98	108,42	106,82
2020 mars	103,7	104,3	110,9	104,6	105,5	103,9	103,1	100,6	93,8	102,2	105,5	105,9	104,3
avr.	104,1	105,8	107,0	104,8	104,2	104,3	102,7	100,1	93,7	102,2	105,5	105,9	104,3
mai	104,9	107,4	112,9	104,9	103,9	104,4	103,2	100,3	93,7	102,3	105,5	105,9	104,9
juin	105,3	107,8	112,2	104,7	103,9	104,9	103,4	101,8	94,1	102,4	105,5	106,1	104,8
juil.	105,9	108,9	112,4	104,9	104,6	104,6	103,6	102,4	94,9	102,3	105,5	106,4	104,7
août	106,2	109,5	116,9	105,0	105,0	104,5	104,1	100,9	94,4	102,4	105,4	106,9	105,2
sept.	105,9	108,8	115,3	105,2	105,1	104,1	104,1	100,6	94,8	102,5	105,7	107,2	105,5
oct.	106,5	109,7	114,2	105,0	106,7	104,3	103,7	101,3	94,6	102,6	106,7	107,4	105,4
nov.	105,8	108,2	113,8	105,3	105,3	104,5	103,9	100,9	94,8	102,4	107,5	107,4	105,6
déc.	105,5	107,6	111,9	106,1	104,5	104,9	104,3	100,7	95,3	102,5	107,5	107,3	105,7
2021 janv.	105,5	107,2	113,3	105,9	104,8	105,1	105,6	100,6	95,9	102,4	107,6	107,6	105,9
févr.	106,2	108,5	111,8	106,0	105,6	105,5	105,2	100,5	95,9	105,0	107,6	107,9	106,5
mars	106,3	108,5	112,1	105,8	105,7	105,4	106,1	101,1	96,0	105,2	107,6	107,9	106,0
avr.	107,3	110,6	114,6	105,7	106,2	106,0	106,1	101,2	96,7	105,2	107,8	108,1	106,3
mai	108,3	112,9	114,1	106,0	107,0	105,3	104,2	101,3	96,9	105,2	107,9	108,1	105,9
juin	109,1	114,4	114,6	105,9	107,4	105,7	105,6	101,6	96,5	104,9	107,9	108,3	105,8
juil.	109,7	115,8	116,8	106,3	106,9	106,2	104,6	101,6	96,9	101,9	107,9	108,4	107,2
août	109,9	116,1	118,9	106,2	106,6	106,2	106,0	102,0	96,6	102,4	108,0	108,6	107,3
sept.	110,5	117,4	116,7	106,1	107,3	106,1	105,3	101,5	97,0	105,0	107,9	108,7	107,3
oct.	110,7	117,7	116,3	105,7	108,1	106,4	104,8	102,3	96,9	103,6	108,5	108,7	107,6
nov.	111,0	117,6	118,3	106,4	108,7	106,4	104,9	103,1	97,3	104,9	108,6	109,2	107,8
déc.	111,8	119,1	116,1	106,9	109,3	106,5	106,0	102,7	96,5	105,1	108,5	109,6	108,1
2022 janv.	112,3	120,1	115,5	107,8	109,5	107,0	106,6	102,8	96,2	105,3	108,9	110,0	108,7
févr.	112,7	120,9	116,7	107,9	109,8	107,2	106,3	103,2	96,3	103,9	109,0	109,7	108,8
mars	113,3	122,0	116,2	107,8	109,7	107,4	106,4	103,9	96,2	105,6	109,0	109,9	109,1

Sources : INS, BCEAO

Tableau 11.1.1.b Variation en glissement annuel de l'indice global et contributions des fonctions de l'IHPC – UEMOA

Fonctions (Points de pourcentage)													
Variation (%)	1	2	3	4	5	6	7	8	9	10	11	12	
2021 janv.	1,9	1,4	0,0	0,1	-0,1	0,1	0,1	0,0	0,0	0,0	0,0	0,1	0,0
févr.	2,2	1,6	0,0	0,1	-0,1	0,1	0,1	0,0	0,1	0,1	0,0	0,1	0,1
mars	2,5	1,7	0,0	0,1	0,0	0,1	0,1	0,0	0,1	0,1	0,0	0,1	0,1
avr.	3,1	1,9	0,1	0,1	0,2	0,1	0,1	0,1	0,2	0,1	0,1	0,1	0,1
mai	3,3	2,2	0,0	0,1	0,3	0,0	0,0	0,1	0,2	0,1	0,1	0,1	0,0
juin	3,6	2,6	0,0	0,1	0,4	0,0	0,1	0,0	0,1	0,1	0,1	0,1	0,0
juil.	3,5	2,7	0,0	0,1	0,2	0,1	0,0	-0,1	0,1	0,0	0,1	0,1	0,1
août	3,5	2,6	0,0	0,1	0,2	0,1	0,1	0,1	0,1	0,0	0,1	0,1	0,1
sept.	4,3	3,4	0,0	0,1	0,2	0,1	0,0	0,1	0,1	0,1	0,0	0,1	0,1
oct.	4,0	3,1	0,0	0,0	0,1	0,1	0,0	0,1	0,1	0,0	0,0	0,1	0,1
nov.	4,9	3,7	0,0	0,1	0,4	0,1	0,0	0,2	0,1	0,1	0,0	0,1	0,1
déc.	6,0	4,6	0,0	0,1	0,5	0,1	0,1	0,2	0,1	0,1	0,0	0,1	0,1
2022 janv.	6,5	5,1	0,0	0,1	0,5	0,1	0,0	0,2	0,0	0,1	0,0	0,1	0,1
févr.	6,1	4,8	0,1	0,1	0,4	0,1	0,0	0,2	0,0	0,0	0,0	0,1	0,1
mars	6,6	5,3	0,0	0,1	0,4	0,1	0,0	0,2	0,0	0,0	0,0	0,1	0,1

Sources : INS, BCEAO

1 : Produits alimentaires et boissons non alcoolisées

2 : Boissons alcoolisées, tabacs et stupéfiants

3 : Habillement

4 : Logement

5 : Ameublement

6 : Santé

7 : Transport

8 : Communication

9 : Loisirs et culture

10 : Enseignement

11 : Restaurants et Hôtels

12 : Autres produits

**Tableau 11.1.2.a Indice harmonisé des prix à la consommation – BENIN (Base 100=2014)**

		Fonctions												
		Indice global	1	2	3	4	5	6	7	8	9	10	11	12
2017		101,2	101,5	102,5	103,4	103,0	103,1	101,0	99,6	93,6	99,9	99,3	102,2	101,8
2018		102,0	103,1	104,6	105,9	101,7	107,5	100,6	99,8	98,2	100,5	99,7	101,2	102,9
2019		101,1	100,4	103,3	104,6	99,9	105,1	101,5	101,3	98,1	100,8	101,3	100,9	105,8
2020		104,2	103,4	106,2	106,7	102,8	106,8	101,9	109,5	99,7	101,8	103,0	103,8	106,7
2021		106,0	109,5	108,1	109,1	100,8	106,8	102,5	106,0	99,1	102,0	103,0	103,4	107,1
2020	mars	103,7	102,4	106,8	105,6	104,2	106,6	101,9	108,3	99,6	101,5	103,0	103,6	105,9
	avr.	103,8	103,0	106,3	105,9	103,6	106,8	101,9	107,3	99,7	101,6	103,0	103,6	105,9
	mai	104,5	105,4	106,4	105,7	103,3	106,8	101,9	106,7	99,7	101,6	103,0	103,6	105,9
	juin	104,4	105,2	106,2	105,9	102,9	107,0	101,9	105,7	99,7	101,5	103,0	103,5	106,1
	juil.	105,4	105,6	106,2	106,6	103,3	107,1	102,0	112,0	99,9	101,8	103,0	103,9	106,4
	août	104,8	103,9	106,7	107,8	103,1	106,5	101,8	111,7	100,0	102,3	103,0	104,4	106,7
	sept.	104,5	102,3	106,6	107,6	105,4	107,2	102,2	111,9	99,7	102,0	102,8	104,5	106,9
	oct.	104,9	104,1	105,9	108,2	101,9	107,0	102,3	111,9	99,7	102,1	103,0	105,0	108,1
	nov.	104,4	102,9	106,9	108,2	100,7	106,7	102,2	111,5	99,7	102,1	103,0	105,0	110,7
	déc.	102,6	101,2	106,4	108,7	97,6	106,8	102,3	107,6	99,7	102,1	102,9	102,8	107,5
2021	janv.	102,3	101,2	106,6	108,1	98,3	106,5	102,4	104,6	99,5	101,6	103,0	102,9	106,7
	févr.	102,3	101,0	109,0	108,5	97,7	107,3	102,3	105,1	99,5	101,9	102,7	102,9	107,3
	mars	103,2	103,6	107,4	108,3	97,4	106,7	102,4	105,0	99,1	101,7	103,0	103,0	106,5
	avr.	104,3	106,0	106,8	108,7	98,0	106,9	102,4	106,1	99,1	101,9	103,0	103,0	106,5
	mai	106,3	110,7	107,4	108,6	100,9	106,8	102,4	105,6	99,2	101,9	103,0	103,2	106,6
	juin	109,2	117,8	108,2	108,8	102,3	106,8	102,5	105,7	98,9	102,0	103,0	103,4	106,6
	juil.	108,2	115,0	108,1	109,1	102,6	106,6	102,6	105,8	98,9	102,0	103,0	103,1	106,9
	août	106,3	110,0	108,5	109,4	102,3	106,8	102,6	105,7	98,9	102,0	103,0	103,2	107,1
	sept.	107,6	113,2	108,6	109,7	102,4	106,7	102,6	105,4	98,9	102,2	103,1	103,6	107,6
	oct.	107,3	112,2	108,7	109,7	102,5	106,8	102,5	106,4	98,9	102,2	103,1	103,6	107,6
	nov.	107,1	110,5	108,9	109,7	102,9	106,9	102,6	108,5	98,9	102,3	103,1	104,6	107,7
	déc.	107,8	112,6	109,3	109,9	102,3	106,9	102,6	107,9	98,9	102,3	103,1	104,7	107,5
2022	janv.	110,4	116,9	110,6	112,7	103,7	111,2	103,8	108,1	99,0	102,9	103,1	106,7	114,0
	févr.	104,8	105,6	111,5	110,0	97,7	108,8	104,0	109,4	99,0	102,9	103,1	103,1	109,3
	mars	105,2	105,6	110,9	110,2	98,6	108,5	104,2	111,9	98,8	102,9	103,1	103,0	109,9

Sources : INS, BCEAO.

**Tableau 11.1.2.b Variation en glissement annuel de l'indice global et contributions des fonctions de l'IHPC – BENIN**

		Fonctions (Points de pourcentage)												
Variation (%)		1	2	3	4	5	6	7	8	9	10	11	12	
2021	janv.	-0,5	0,2	0,0	0,1	-0,6	0,0	0,1	-0,4	0,0	0,0	0,0	0,1	0,1
	févr.	-1,8	-0,9	0,0	0,1	-0,6	0,0	0,0	-0,5	0,0	0,0	0,0	0,0	0,1
	mars	-0,5	0,4	0,0	0,1	-0,7	0,0	0,0	-0,3	0,0	0,0	0,0	-0,1	0,0
	avr.	0,5	1,1	0,0	0,1	-0,6	0,0	0,0	-0,1	0,0	0,0	0,0	-0,1	0,0
	mai	1,7	1,9	0,0	0,1	-0,3	0,0	0,0	-0,1	0,0	0,0	0,0	0,0	0,0
	juin	4,6	4,5	0,0	0,1	-0,1	0,0	0,0	0,0	0,0	0,0	0,0	0,0	0,0
	juil.	2,7	3,3	0,0	0,1	-0,1	0,0	0,0	-0,6	0,0	0,0	0,0	-0,1	0,0
	août	1,4	2,2	0,0	0,1	-0,1	0,0	0,0	-0,6	0,0	0,0	0,0	-0,1	0,0
	sept.	2,9	4,0	0,0	0,1	-0,3	0,0	0,0	-0,6	0,0	0,0	0,0	-0,1	0,0
	oct.	2,3	2,9	0,0	0,1	0,1	0,0	0,0	-0,5	0,0	0,0	0,0	-0,1	0,0
	nov.	2,5	2,8	0,0	0,1	0,2	0,0	0,0	-0,3	0,0	0,0	0,0	-0,1	-0,1
	déc.	5,0	4,2	0,0	0,1	0,5	0,0	0,0	0,0	0,0	0,0	0,0	0,2	0,0
2022	janv.	7,9	5,8	0,0	0,2	0,6	0,1	0,1	0,4	0,0	0,0	0,0	0,4	0,3
	févr.	2,5	1,7	0,0	0,1	0,0	0,0	0,1	-0,5	0,0	0,0	0,0	0,0	0,1
	mars	2,0	0,7	0,0	0,1	0,1	0,0	0,1	0,7	0,0	0,0	0,0	0,0	0,2

Sources : INS, BCEAO.

1 : Produits alimentaires et boissons non alcoolisées

2 : Boissons alcoolisées, tabacs et stupéfiants

3 : Habillement

4 : Logement

5 : Ameublement

6 : Santé

7 : Transport

8 : Communication

9 : Loisirs et culture

10 : Enseignement

11 : Restaurants et Hôtels

12 : Autres produits



**Tableau 11.1.3.a Indice harmonisé des prix à la consommation – BURKINA (Base 100=2014)**

Fonctions													
	Indice global	1	2	3	4	5	6	7	8	9	10	11	12
2017	103,6	105,5	113,7	100,2	103,3	99,8	100,3	96,2	110,8	104,4	102,0	101,6	99,7
2018	105,6	109,1	126,8	100,5	97,5	101,0	100,3	97,6	110,9	103,2	103,5	103,0	100,2
2019	102,2	101,9	130,1	101,3	98,7	101,2	100,4	99,5	98,6	101,2	105,3	105,0	100,5
2020	104,2	105,9	130,3	101,3	97,5	101,2	100,4	99,0	98,8	101,1	107,5	105,3	100,8
2021	108,2	113,2	136,4	101,4	99,0	101,2	100,5	98,6	98,8	101,1	109,1	106,1	100,6
2020 mars	102,0	101,5	125,0	101,3	98,2	101,1	100,4	100,1	98,8	101,1	107,4	106,0	100,7
avr.	101,5	102,1	112,3	101,3	94,8	101,1	100,4	99,4	98,8	101,1	107,4	106,4	100,4
mai	105,5	109,7	130,5	101,3	90,8	101,3	100,4	99,0	98,8	101,1	107,4	105,9	101,5
juin	104,2	107,3	130,1	101,3	90,7	101,3	100,4	98,6	98,8	101,1	107,4	104,9	100,8
juil.	104,7	107,7	130,3	101,3	94,3	101,3	100,4	98,6	98,8	101,1	107,4	104,5	100,6
août	105,9	108,5	146,0	101,3	97,7	101,3	100,4	98,6	98,8	101,1	107,4	104,9	101,0
sept.	106,0	109,3	138,4	101,3	97,3	101,3	100,4	98,6	98,8	101,1	107,4	105,0	101,2
oct.	106,7	109,5	136,0	101,3	104,5	101,3	100,4	98,6	98,8	101,1	107,8	104,9	100,9
nov.	105,8	109,0	133,4	101,3	98,1	101,3	100,4	98,4	98,8	101,1	107,8	105,6	101,0
déc.	104,2	106,1	128,8	101,3	98,0	101,3	100,4	98,2	98,8	101,1	107,8	104,8	100,9
2021 janv.	104,3	106,1	133,7	101,3	98,0	101,3	100,5	98,2	98,8	101,2	107,8	105,5	101,0
févr.	103,9	105,6	126,2	101,3	98,5	101,3	100,5	98,2	98,8	101,2	107,8	105,6	100,4
mars	104,5	106,7	125,7	101,3	99,4	101,3	100,5	98,3	98,8	101,2	107,8	105,4	100,4
avr.	106,2	109,6	132,7	101,3	99,3	101,3	100,5	98,5	98,8	101,2	107,8	105,4	100,5
mai	108,0	113,1	132,4	101,3	99,4	101,3	100,5	98,5	98,8	101,2	107,8	105,6	100,4
juin	107,8	112,9	131,4	101,3	99,2	101,3	100,6	98,5	98,8	101,2	107,8	105,7	100,2
juil.	108,4	113,7	142,0	101,3	97,6	101,3	100,6	98,5	98,8	101,2	107,8	105,9	100,0
août	108,8	114,5	143,4	101,3	97,5	101,3	100,6	98,5	98,7	101,2	107,8	106,2	100,6
sept.	110,7	118,0	141,0	101,3	99,2	101,3	100,6	98,5	98,7	101,2	110,4	106,0	100,8
oct.	110,9	118,0	140,4	101,6	99,0	101,0	100,6	99,1	98,7	101,1	112,1	107,0	100,8
nov.	112,1	119,8	148,2	101,6	100,3	101,0	100,6	99,2	98,7	101,1	112,1	107,0	101,1
déc.	112,5	120,8	139,8	101,6	101,1	101,0	100,6	99,2	98,7	101,1	112,1	107,4	101,0
2022 janv.	111,8	120,6	137,1	101,6	95,7	101,0	100,6	99,2	98,7	101,1	112,1	108,1	101,0
févr.	114,4	125,0	138,9	101,6	99,4	101,6	100,6	99,2	98,7	101,1	112,1	107,0	101,5
mars	118,6	133,7	135,8	101,6	98,9	101,6	100,6	99,2	98,7	101,1	112,1	106,9	101,9

Sources : INS, BCEAO

**Tableau 11.1.3.b Variation en glissement annuel de l'indice global et contributions des fonctions de l'IHPC – BURKINA**

Fonctions (Points de pourcentage)													
Variation (%)	1	2	3	4	5	6	7	8	9	10	11	12	
2021 janv.	3,0	3,1	0,2	0,0	-0,2	0,0	0,0	-0,2	0,0	0,0	0,0	0,0	0,0
févr.	1,6	2,4	0,0	0,0	-0,6	0,0	0,0	-0,2	0,0	0,0	0,0	0,0	0,0
mars	2,5	2,6	0,0	0,0	0,1	0,0	0,0	-0,2	0,0	0,0	0,0	0,0	0,0
avr.	4,6	3,7	0,5	0,0	0,4	0,0	0,0	-0,1	0,0	0,0	0,0	-0,1	0,0
mai	2,3	1,5	0,0	0,0	0,9	0,0	0,0	0,0	0,0	0,0	0,0	0,0	0,0
juin	3,5	2,6	0,0	0,0	0,9	0,0	0,0	0,0	0,0	0,0	0,0	0,0	0,0
juil.	3,5	2,8	0,3	0,0	0,3	0,0	0,0	0,0	0,0	0,0	0,0	0,1	0,0
août	2,8	2,8	-0,1	0,0	0,0	0,0	0,0	0,0	0,0	0,0	0,0	0,1	0,0
sept.	4,4	4,0	0,1	0,0	0,2	0,0	0,0	0,0	0,0	0,0	0,0	0,1	0,0
oct.	3,9	3,9	0,1	0,0	-0,5	0,0	0,0	0,0	0,0	0,0	0,1	0,1	0,0
nov.	6,0	5,0	0,3	0,0	0,2	0,0	0,0	0,1	0,0	0,0	0,1	0,1	0,0
déc.	8,0	7,0	0,2	0,0	0,3	0,0	0,0	0,1	0,0	0,0	0,1	0,2	0,0
2022 janv.	7,2	6,9	0,1	0,0	-0,2	0,0	0,0	0,1	0,0	0,0	0,1	0,2	0,0
févr.	10,1	9,2	0,3	0,0	0,1	0,0	0,0	0,1	0,0	0,0	0,1	0,1	0,0
mars	13,5	12,7	0,2	0,0	0,0	0,0	0,0	0,1	0,0	0,0	0,1	0,1	0,1

Sources : INS, BCEAO

1 : Produits alimentaires et boissons non alcoolisées

2 : Boissons alcoolisées, tabacs et stupéfiants

3 : Habillement

4 : Logement

5 : Ameublement

6 : Santé

7 : Transport

8 : Communication

9 : Loisirs et culture

10 : Enseignement

11 : Restaurants et Hôtels

12 : Autres produits

**Tableau 11.1.4.a Indice harmonisé des prix à la consommation – COTE D'IVOIRE (Base 100=2014)**

Fonctions													
	Indice global	1	2	3	4	5	6	7	8	9	10	11	12
2017	102,4	105,8	103,2	102,9	102,8	102,3	100,7	97,9	94,5	102,0	101,8	102,0	103,1
2018	103,0	106,3	102,8	103,0	104,9	103,6	100,7	98,1	95,1	101,7	102,7	102,7	103,4
2019	103,8	107,8	102,1	104,1	105,1	104,2	100,9	98,7	96,2	102,2	104,3	102,8	104,0
2020	106,4	112,3	102,9	106,0	108,3	104,7	101,6	100,7	97,0	102,3	106,2	104,5	105,0
2021	110,8	121,0	104,5	107,5	112,6	106,6	103,2	103,6	100,7	101,9	109,8	107,1	107,6
2020 mars	105,8	111,9	102,3	105,2	107,9	104,4	101,0	99,7	96,5	102,0	105,3	103,5	104,6
avr.	106,1	113,7	102,4	105,2	107,7	104,5	100,3	98,4	97,1	102,0	105,3	103,5	104,6
mai	106,5	114,3	103,1	105,6	108,1	104,7	101,0	99,1	97,1	102,2	105,3	103,5	104,8
juin	107,6	115,9	102,5	105,6	107,8	104,9	102,1	103,9	97,1	102,0	105,3	104,2	105,2
juil.	107,2	114,0	102,9	105,9	108,2	104,9	101,1	104,7	97,1	102,2	105,2	104,7	105,2
août	106,1	111,6	103,0	105,9	108,3	104,3	101,8	100,7	96,8	102,4	105,0	105,4	104,8
sept.	105,5	109,7	103,5	106,3	108,3	103,7	102,3	99,1	97,1	102,6	105,8	105,4	105,3
oct.	106,6	112,2	102,9	105,9	109,0	105,2	101,6	101,0	97,2	102,7	108,2	105,6	105,2
nov.	106,3	110,9	103,3	106,4	109,3	105,4	101,7	100,7	97,2	102,6	109,5	105,4	105,2
déc.	107,5	112,8	103,4	108,7	109,4	106,0	102,5	102,3	97,9	102,8	109,6	106,0	105,8
2021 janv.	107,7	113,5	102,5	107,6	109,5	105,5	103,7	102,5	98,4	102,6	109,6	106,1	106,1
févr.	109,1	117,4	103,8	107,8	110,0	106,1	104,1	102,6	98,7	102,5	109,6	106,5	106,4
mars	109,3	117,8	105,3	107,3	110,5	105,6	105,0	102,5	98,9	102,4	109,5	106,7	106,4
avr.	110,3	119,7	105,3	107,0	112,1	105,9	104,6	103,1	101,1	102,1	109,5	106,9	106,4
mai	111,0	122,4	105,4	107,6	112,8	106,0	101,5	103,0	101,1	102,4	109,7	106,9	106,2
juin	111,4	122,9	104,5	107,2	113,5	107,0	103,2	103,8	101,1	101,3	109,8	107,1	105,9
juil.	111,4	122,9	104,6	107,5	112,6	107,4	101,4	103,7	101,6	101,4	109,9	107,1	108,8
août	111,2	121,4	104,5	107,2	113,8	107,3	102,4	103,7	101,5	101,6	109,8	107,1	108,7
sept.	111,0	121,3	104,6	107,2	113,0	107,0	102,4	103,5	101,5	101,5	109,9	107,3	108,8
oct.	111,4	122,2	104,6	106,9	113,7	107,3	102,7	103,7	101,6	101,5	110,0	107,2	109,0
nov.	112,2	123,5	104,2	107,4	114,6	106,8	103,2	105,0	101,6	101,5	110,2	107,9	109,2
déc.	113,5	126,6	104,4	108,8	115,6	107,0	103,6	105,7	101,5	101,4	109,9	108,5	109,4
2022 janv.	113,7	127,0	104,3	109,0	116,5	107,1	104,0	105,8	101,4	101,4	110,6	108,3	109,3
févr.	114,1	127,7	105,4	109,2	116,3	107,3	103,4	106,3	101,4	101,7	110,8	109,0	109,8
mars	114,2	127,7	105,4	108,9	116,8	108,1	103,3	106,3	101,0	101,6	110,8	109,4	110,3

Sources : INS, BCEAO

**Tableau 11.1.4.b Variation en glissement annuel de l'indice global et contributions des fonctions de l'IHPC – COTE D'IVOIRE**

Fonctions (Points de pourcentage)													
Variation (%)	1	2	3	4	5	6	7	8	9	10	11	12	
2021 janv.	2,3	0,8	0,0	0,2	0,2	0,0	0,1	0,3	0,1	0,0	0,1	0,3	0,1
févr.	3,2	1,4	0,0	0,2	0,2	0,1	0,1	0,4	0,2	0,0	0,1	0,4	0,1
mars	3,3	1,3	0,0	0,2	0,3	0,0	0,2	0,4	0,2	0,0	0,1	0,4	0,1
avr.	3,9	1,3	0,0	0,2	0,6	0,1	0,2	0,6	0,3	0,0	0,1	0,4	0,1
mai	4,2	1,7	0,0	0,2	0,6	0,1	0,0	0,5	0,3	0,0	0,1	0,4	0,1
juin	3,5	1,5	0,0	0,2	0,7	0,1	0,1	0,0	0,3	0,0	0,1	0,4	0,0
juil.	3,9	1,9	0,0	0,2	0,5	0,1	0,0	-0,1	0,3	0,0	0,1	0,3	0,2
août	4,7	2,2	0,0	0,1	0,7	0,1	0,0	0,4	0,3	0,0	0,1	0,2	0,2
sept.	5,2	2,6	0,0	0,1	0,6	0,1	0,0	0,5	0,3	0,0	0,1	0,2	0,2
oct.	4,5	2,2	0,0	0,1	0,6	0,1	0,0	0,3	0,3	0,0	0,0	0,2	0,2
nov.	5,5	2,8	0,0	0,1	0,6	0,1	0,1	0,5	0,3	0,0	0,0	0,3	0,2
déc.	5,6	3,0	0,0	0,0	0,8	0,0	0,0	0,4	0,3	0,0	0,0	0,3	0,2
2022 janv.	5,6	2,9	0,0	0,1	0,9	0,1	0,0	0,4	0,2	0,0	0,0	0,3	0,1
févr.	4,6	2,2	0,0	0,1	0,8	0,0	0,0	0,5	0,2	0,0	0,0	0,3	0,2
mars	4,5	2,1	0,0	0,2	0,8	0,1	-0,1	0,5	0,1	0,0	0,0	0,3	0,2

Sources : INS, BCEAO

1 : Produits alimentaires et boissons non alcoolisées

2 : Boissons alcoolisées, tabacs et stupéfiants

3 : Habillement

4 : Logement

5 : Ameublement

6 : Santé

7 : Transport

8 : Communication

9 : Loisirs et culture

10 : Enseignement

11 : Restaurants et Hôtels

12 : Autres produits



**Tableau 11.1.5.a Indice harmonisé des prix à la consommation – GUINEE-BISSAU (Base 100=2014)**

Fonctions													
	Indice global	1	2	3	4	5	6	7	8	9	10	11	12
2017	104,0	106,5	100,1	98,8	113,1	101,5	99,6	104,5	91,0	96,5	106,5	100,8	104,8
2018	104,3	107,7	100,0	97,6	116,7	101,3	97,8	104,6	91,0	98,2	101,8	100,2	106,2
2019	104,7	107,2	100,3	98,2	110,2	101,6	96,6	101,7	93,5	101,6	101,5	97,0	103,0
2020	106,3	110,2	103,3	99,5	102,8	101,7	96,2	101,3	95,3	98,9	103,0	96,9	100,1
2021	109,7	115,8	100,5	99,7	104,3	102,1	96,9	101,7	95,0	98,9	103,8	96,8	99,9
2020 mars	106,0	110,0	107,3	99,5	101,8	101,6	96,1	99,9	95,3	99,0	103,0	96,8	99,6
avr.	107,3	112,0	105,4	99,4	103,9	102,1	96,0	99,7	95,2	98,9	103,0	97,2	99,6
mai	106,3	110,6	105,4	99,4	101,9	101,9	96,3	99,7	95,2	98,9	103,0	96,8	99,8
juin	106,2	110,0	105,5	99,4	103,5	101,9	96,2	101,6	95,2	98,9	103,0	96,8	100,0
juil.	106,1	109,8	105,1	99,4	104,4	101,9	96,1	101,6	95,2	98,9	103,0	96,8	100,3
août	106,3	110,1	105,1	99,3	104,0	101,9	96,1	101,6	95,2	98,9	103,0	96,8	100,2
sept.	107,2	111,1	105,1	99,3	104,9	101,9	96,1	105,8	95,2	98,9	103,0	96,8	100,7
oct.	106,7	110,9	99,7	99,5	104,2	101,7	96,2	102,0	95,3	98,9	103,0	96,8	100,5
nov.	106,1	110,0	99,7	99,5	101,9	101,7	96,5	102,0	95,2	99,0	103,0	96,9	100,5
déc.	107,0	111,7	99,8	99,5	99,1	101,7	96,4	102,0	95,3	99,0	103,0	96,8	100,0
2021 janv.	106,6	110,8	99,7	99,7	103,3	101,7	96,3	101,6	95,2	99,0	103,0	96,8	100,0
févr.	106,6	110,9	99,7	99,7	101,3	101,7	96,1	101,6	95,2	98,9	103,0	96,8	100,2
mars	106,7	111,1	101,2	99,7	101,7	101,8	96,3	101,6	95,2	98,9	103,0	96,8	100,3
avr.	107,6	112,6	101,0	99,7	102,3	101,8	96,2	101,6	95,2	98,9	103,0	96,8	100,0
mai	108,0	113,3	100,8	99,7	100,5	101,8	96,0	101,6	95,2	98,9	103,0	96,8	100,1
juin	109,0	114,9	100,5	99,7	103,4	101,8	96,0	101,6	95,2	98,9	103,0	96,8	99,8
juil.	111,2	118,4	100,7	99,5	104,6	101,8	96,5	102,5	92,7	99,2	102,8	94,2	100,9
août	111,5	118,9	100,3	99,7	105,5	101,9	96,1	101,6	95,2	98,9	103,0	96,8	99,4
sept.	111,8	119,2	100,3	99,7	105,7	101,9	96,1	101,6	95,2	98,9	103,0	96,8	99,1
oct.	112,4	119,9	100,1	99,9	106,3	102,7	99,2	101,6	95,2	98,6	106,2	97,7	99,1
nov.	112,0	119,0	100,6	100,0	107,9	103,0	98,8	101,9	95,2	98,6	106,2	97,7	99,3
déc.	113,2	120,7	100,6	100,0	109,6	103,0	98,8	101,9	95,2	98,6	106,2	97,7	101,0
2022 janv.	113,5	120,8	101,2	99,9	117,0	103,1	99,0	101,9	95,2	98,6	106,1	100,6	99,8
févr.	113,7	121,1	101,3	99,9	116,8	103,0	99,1	102,1	95,2	98,6	106,2	100,6	99,5
mars	113,9	121,1	101,6	99,9	121,5	103,0	99,2	102,2	95,2	98,6	106,2	100,6	99,5

Sources : INS, BCEAO

**Tableau 11.1.5.b Variation en glissement annuel de l'indice global et contributions des fonctions de l'IHPC – GUINEE-BISSAU**

Fonctions (Points de pourcentage)													
Variation (%)	1	2	3	4	5	6	7	8	9	10	11	12	
2021 janv.	1,7	1,5	0,0	0,0	0,1	0,0	0,0	0,1	0,0	0,0	0,0	0,0	0,0
févr.	1,5	1,4	0,0	0,0	0,0	0,0	0,0	0,1	0,0	0,0	0,0	0,0	0,0
mars	0,7	0,6	-0,1	0,0	0,0	0,0	0,0	0,1	0,0	0,0	0,0	0,0	0,0
avr.	0,3	0,3	-0,1	0,0	-0,1	0,0	0,0	0,1	0,0	0,0	0,0	0,0	0,0
mai	1,6	1,5	-0,1	0,0	-0,1	0,0	0,0	0,1	0,0	0,0	0,0	0,0	0,0
juin	2,7	2,6	-0,1	0,0	0,0	0,0	0,0	0,0	0,0	0,0	0,0	0,0	0,0
juil.	4,8	4,8	-0,1	0,0	0,0	0,0	0,0	0,1	-0,1	0,0	0,0	0,0	0,0
août	4,9	4,8	-0,1	0,0	0,1	0,0	0,0	0,0	0,0	0,0	0,0	0,0	0,0
sept.	4,3	4,4	-0,1	0,0	0,0	0,0	0,0	-0,3	0,0	0,0	0,0	0,0	-0,1
oct.	5,4	4,9	0,0	0,0	0,1	0,0	0,1	0,0	0,0	0,0	0,1	0,0	0,0
nov.	5,6	4,9	0,0	0,0	0,3	0,0	0,1	0,0	0,0	0,0	0,1	0,0	0,0
déc.	5,8	4,9	0,0	0,0	0,5	0,0	0,1	0,0	0,0	0,0	0,1	0,0	0,0
2022 janv.	6,5	5,4	0,0	0,0	0,6	0,1	0,1	0,0	0,0	0,0	0,1	0,1	0,0
févr.	6,7	5,6	0,0	0,0	0,7	0,0	0,1	0,0	0,0	0,0	0,1	0,1	0,0
mars	6,8	5,4	0,0	0,0	0,9	0,0	0,1	0,0	0,0	0,0	0,1	0,1	0,0

Sources : INS, BCEAO

1 : Produits alimentaires et boissons non alcoolisées

2 : Boissons alcoolisées, tabacs et stupéfiants

3 : Habillement

4 : Logement

5 : Ameublement 6 : Santé

7 : Transport

8 : Communication

9 : Loisirs et culture

10 : Enseignement

11 : Restaurants et Hôtels

12 : Autres produits

**Tableau 11.1.6.a Indice harmonisé des prix à la consommation – MALI (Base 100=2014)**

Fonctions													
	Indice global	1	2	3	4	5	6	7	8	9	10	11	12
2017	102,0	101,8	108,2	100,5	106,5	101,8	103,0	95,2	105,0	104,2	102,9	102,4	105,1
2018	103,9	104,3	109,4	105,5	102,5	106,5	114,7	99,3	96,5	108,0	106,1	101,8	106,3
2019	100,8	98,3	107,3	103,8	106,4	108,4	113,9	100,4	93,9	112,9	105,8	98,2	109,0
2020	101,3	100,6	103,9	106,0	106,9	109,3	112,2	97,3	80,4	105,5	108,2	101,2	109,7
2021	105,2	105,7	108,0	107,0	105,8	110,3	121,3	97,8	83,1	128,2	112,9	103,6	112,0
2020 mars	98,6	96,2	105,9	105,9	109,2	107,9	111,1	97,3	77,6	105,0	109,3	100,9	105,9
avr.	98,3	96,3	105,7	107,5	105,1	109,4	109,5	96,8	76,5	105,5	107,7	100,1	105,7
mai	99,1	97,4	106,0	107,5	106,3	110,4	110,7	95,8	76,5	105,5	107,6	100,7	109,0
juin	100,9	100,0	101,5	105,3	106,5	113,7	108,6	97,1	80,7	107,8	108,9	102,5	108,8
juil.	102,7	103,1	99,9	105,3	106,0	110,6	114,8	97,0	81,7	105,4	109,2	103,0	106,7
août	103,4	104,1	100,4	105,3	106,4	110,5	116,5	96,4	80,7	105,2	109,2	102,1	114,0
sept.	102,9	103,1	103,0	105,5	105,9	108,6	114,5	97,9	81,7	105,2	109,6	102,2	114,1
oct.	105,0	105,8	102,7	105,6	112,2	106,4	114,3	98,6	81,7	106,6	108,7	102,1	110,4
nov.	102,7	102,8	106,8	105,6	107,0	109,0	114,4	97,6	81,6	104,5	106,9	102,3	110,1
déc.	100,6	100,6	101,6	105,9	100,7	108,7	114,8	94,6	82,5	103,9	106,9	103,3	110,1
2021 janv.	100,9	100,3	104,5	106,1	102,0	108,0	120,2	95,2	84,1	104,8	107,1	103,5	110,6
févr.	101,9	100,9	105,3	106,4	105,8	109,2	116,2	92,7	83,8	135,7	108,7	104,1	115,6
mars	102,1	100,7	107,0	106,4	104,8	109,3	121,3	96,5	83,6	136,5	108,6	103,5	110,7
avr.	103,0	101,5	109,4	107,4	104,0	114,7	122,4	98,7	81,5	138,2	113,0	105,4	113,2
mai	104,3	104,1	106,9	107,8	106,5	107,8	118,0	98,9	82,4	136,9	113,0	103,4	110,7
juin	105,0	105,0	116,5	107,1	106,4	109,2	123,0	97,5	82,5	139,1	113,0	103,1	110,1
juil.	104,7	105,6	105,4	107,4	105,7	110,5	122,1	97,0	83,4	104,0	113,0	103,3	111,0
août	104,9	105,5	123,3	108,6	100,9	110,4	129,6	100,1	81,7	107,7	115,6	108,6	112,2
sept.	107,8	110,0	106,9	106,8	105,5	109,8	124,4	97,1	83,6	139,0	113,6	102,3	110,6
oct.	108,9	111,6	103,0	104,2	109,3	111,2	117,0	100,9	83,3	121,4	116,8	100,9	111,7
nov.	109,4	111,3	103,1	108,1	109,3	111,3	116,6	102,0	85,7	136,0	116,2	101,4	112,4
déc.	109,5	112,0	105,2	108,0	109,1	112,0	124,8	97,3	81,7	138,9	116,0	103,7	114,8
2022 janv.	109,7	112,0	107,5	109,1	109,8	112,2	124,2	97,2	81,6	138,6	118,5	104,6	114,7
févr.	109,5	112,0	108,5	109,6	111,5	112,5	123,3	97,5	81,0	117,9	117,8	104,7	116,0
mars	110,5	113,0	111,4	109,7	109,0	112,0	124,3	100,4	81,4	137,1	117,9	103,2	116,2

Sources : INS, BCEAO

**Tableau 11.1.6.b Variation en glissement annuel de l'indice global et contributions des fonctions de l'IHPC – MALI**

Fonctions (Points de pourcentage)													
Variation (%)	1	2	3	4	5	6	7	8	9	10	11	12	
2021 janv.	0,8	1,6	0,0	0,0	-0,6	0,0	0,4	-0,3	-0,1	0,0	0,0	0,0	-0,1
févr.	1,0	0,8	0,0	-0,1	-0,3	0,0	0,2	-0,6	0,4	0,4	0,0	0,0	0,2
mars	3,5	2,8	0,0	0,0	-0,4	0,0	0,3	-0,1	0,4	0,5	0,0	0,0	0,1
avr.	4,8	3,2	0,0	0,0	-0,1	0,2	0,4	0,2	0,3	0,5	0,0	0,0	0,2
mai	5,3	4,0	0,0	0,0	0,0	-0,1	0,2	0,3	0,4	0,4	0,0	0,0	0,0
juin	4,0	2,9	0,1	0,1	0,0	-0,1	0,4	0,0	0,1	0,4	0,0	0,0	0,0
juil.	2,0	1,4	0,0	0,1	0,0	0,0	0,2	0,0	0,1	0,0	0,0	0,0	0,1
août	1,5	0,8	0,2	0,2	-0,5	0,0	0,3	0,3	0,1	0,0	0,0	0,0	0,0
sept.	4,7	3,9	0,0	0,1	0,0	0,0	0,3	-0,1	0,1	0,5	0,0	0,0	-0,1
oct.	3,7	3,2	0,0	-0,1	-0,2	0,2	0,1	0,2	0,1	0,2	0,0	0,0	0,0
nov.	6,5	4,8	0,0	0,1	0,2	0,1	0,1	0,4	0,2	0,5	0,1	0,0	0,1
déc.	8,9	6,6	0,0	0,1	0,8	0,1	0,3	0,3	0,0	0,5	0,1	0,0	0,1
2022 janv.	8,7	6,8	0,0	0,2	0,7	0,1	0,1	0,2	-0,1	0,5	0,1	0,0	0,1
févr.	7,5	6,4	0,0	0,2	0,5	0,1	0,2	0,5	-0,2	-0,2	0,1	0,0	0,0
mars	8,3	7,1	0,0	0,2	0,4	0,1	0,1	0,4	-0,1	0,0	0,1	0,0	0,1

Sources : INS, BCEAO

1 : Produits alimentaires et boissons non alcoolisées

2 : Boissons alcoolisées, tabacs et stupéfiants

3 : Habillement

4 : Logement

5 : Ameublement

6 : Santé

7 : Transport

8 : Communication

9 : Loisirs et culture

10 : Enseignement

11 : Restaurants et Hôtels

12 : Autres produits

**Tableau 11.1.7.a Indice harmonisé des prix à la consommation – NIGER (Base 100=2014)**

Fonctions													
	Indice global	1	2	3	4	5	6	7	8	9	10	11	12
2017	101,3	103,0	99,6	101,3	98,2	96,1	105,7	98,1	92,1	105,2	95,7	116,3	99,3
2018	104,1	102,2	103,0	105,7	113,6	98,7	106,3	104,2	111,6	103,2	96,4	115,1	109,3
2019	101,5	96,7	104,9	106,5	116,1	99,9	103,3	103,7	101,1	105,7	98,2	110,9	109,5
2020	104,4	102,2	107,2	106,8	116,5	101,6	103,0	104,3	100,7	103,2	98,1	115,2	107,2
2021	108,4	110,2	106,0	108,2	117,5	103,2	102,6	102,0	100,8	103,5	97,5	116,7	108,5
2020 mars	102,2	97,8	106,3	106,3	117,5	101,2	103,4	103,5	100,3	103,0	98,3	115,3	107,3
avr.	103,4	100,3	106,7	106,5	114,1	101,8	103,1	104,7	100,8	103,1	98,3	115,4	107,1
mai	104,4	102,2	108,5	106,6	115,3	101,5	103,3	104,3	100,8	103,1	98,3	115,4	107,4
juin	104,8	102,6	108,4	106,7	117,5	101,7	103,0	104,7	100,8	103,0	98,3	115,4	107,3
juil.	106,5	106,3	109,5	106,9	116,9	101,6	103,4	104,5	100,8	103,2	98,3	115,4	107,5
août	107,5	108,2	106,5	107,1	117,2	102,0	102,8	104,5	100,8	103,2	98,3	115,5	107,5
sept.	107,0	107,3	107,9	107,3	116,8	101,7	102,9	104,4	100,8	103,2	98,3	115,5	107,5
oct.	105,4	103,9	106,6	107,2	117,1	102,0	102,6	104,6	100,8	103,4	97,5	115,5	107,0
nov.	104,4	102,2	106,0	107,4	115,6	101,6	102,9	104,6	100,8	103,5	97,5	115,5	107,0
déc.	104,3	102,1	104,4	107,1	115,0	101,9	102,7	104,6	100,8	103,5	97,5	115,4	106,6
2021 janv.	105,4	103,2	106,0	107,8	117,4	103,2	103,4	105,0	100,8	103,6	97,5	115,4	108,6
févr.	106,6	105,4	105,4	108,1	119,1	103,4	103,0	105,6	100,8	103,5	97,5	116,9	108,5
mars	106,2	104,6	104,9	108,1	118,6	103,6	102,6	105,6	100,8	104,1	97,5	116,8	108,5
avr.	106,9	107,2	107,4	108,3	116,5	102,8	102,5	100,8	100,8	103,4	97,5	116,9	108,7
mai	107,4	108,4	106,0	108,3	116,9	102,8	102,4	101,0	100,8	103,7	97,5	116,9	108,6
juin	108,7	111,2	105,9	108,2	117,1	102,7	102,3	100,8	100,8	103,3	97,5	116,9	108,5
juil.	110,5	114,7	105,7	108,5	117,6	103,1	102,7	100,8	100,8	103,4	97,5	116,9	108,6
août	111,5	116,7	105,6	108,0	118,1	103,0	103,0	100,8	100,8	103,3	97,5	116,9	108,8
sept.	110,6	114,8	105,9	108,3	117,6	103,5	102,5	100,9	100,8	103,3	97,5	116,9	108,7
oct.	109,2	112,1	107,1	108,0	117,0	103,5	102,1	100,8	100,8	103,4	97,6	116,9	108,3
nov.	109,0	111,4	107,1	108,3	117,3	103,4	102,0	101,1	100,8	103,6	97,6	116,9	108,3
déc.	109,4	112,5	105,4	108,1	116,8	103,5	102,7	101,1	100,8	103,4	97,6	116,8	108,3
2022 janv.	111,0	114,9	105,0	110,6	117,2	104,2	105,7	101,3	100,8	103,2	97,6	116,5	109,4
févr.	111,7	116,3	105,0	110,7	116,7	104,2	105,8	101,3	101,3	103,1	97,6	116,5	109,8
mars	111,8	116,4	106,3	110,6	117,8	104,1	106,1	101,4	101,3	103,2	97,6	116,5	109,7

Sources : INS, BCEAO

**Tableau 11.1.7.b Variation en glissement annuel de l'indice global et contributions des fonctions de l'IHPC – NIGER**

Fonctions (Points de pourcentage)													
Variation (%)	1	2	3	4	5	6	7	8	9	10	11	12	
2021 janv.	3,7	3,3	0,0	0,1	0,0	0,2	0,0	0,1	0,0	0,0	0,0	0,1	0,0
févr.	4,7	4,2	0,0	0,1	0,1	0,2	0,0	0,2	0,0	0,0	0,0	0,1	0,0
mars	3,9	3,4	0,0	0,1	0,1	0,2	0,0	0,2	0,0	0,0	0,0	0,1	0,0
avr.	3,3	3,3	0,0	0,1	0,1	0,1	0,0	-0,3	0,0	0,0	0,0	0,1	0,0
mai	2,9	2,9	0,0	0,1	0,1	0,1	0,0	-0,3	0,0	0,0	0,0	0,1	0,0
juin	3,8	4,0	0,0	0,1	0,0	0,1	0,0	-0,3	0,0	0,0	0,0	0,1	0,0
juil.	3,7	3,8	0,0	0,1	0,0	0,1	0,0	-0,3	0,0	0,0	0,0	0,1	0,0
août	3,7	3,7	0,0	0,1	0,1	0,1	0,0	-0,3	0,0	0,0	0,0	0,1	0,0
sept.	3,4	3,3	0,0	0,1	0,0	0,2	0,0	-0,3	0,0	0,0	0,0	0,1	0,0
oct.	3,6	3,7	0,0	0,1	0,0	0,1	0,0	-0,3	0,0	0,0	0,0	0,1	0,0
nov.	4,3	4,3	0,0	0,1	0,1	0,2	0,0	-0,3	0,0	0,0	0,0	0,1	0,0
déc.	4,9	4,8	0,0	0,1	0,1	0,1	0,0	-0,3	0,0	0,0	0,0	0,1	0,0
2022 janv.	5,4	5,4	0,0	0,2	0,0	0,1	0,1	-0,3	0,0	0,0	0,0	0,0	0,0
févr.	4,8	5,0	0,0	0,2	-0,1	0,1	0,1	-0,4	0,0	0,0	0,0	0,0	0,0
mars	5,2	5,4	0,0	0,2	-0,1	0,0	0,1	-0,4	0,0	0,0	0,0	0,0	0,0

Sources : INS, BCEAO

1 : Produits alimentaires et boissons non alcoolisées

2 : Boissons alcoolisées, tabacs et stupéfiants

3 : Habillement

4 : Logement

5 : Ameublement 6 : Santé

7 : Transport

8 : Communication

9 : Loisirs et culture

10 : Enseignement

11 : Restaurants et Hôtels

12 : Autres produits

**Tableau 11.1.8.a Indice harmonisé des prix à la consommation – SENEGAL (Base 100=2014)**

		Fonctions												
		Indice global	1	2	3	4	5	6	7	8	9	10	11	12
2017		103,2	107,6	100,6	101,3	97,5	102,5	104,9	97,8	94,2	98,9	104,9	102,8	100,1
2018		103,7	108,2	104,1	101,5	98,0	103,5	105,4	97,9	88,9	100,1	105,9	102,3	100,6
2019		104,8	108,9	115,0	101,9	98,1	103,8	106,1	98,9	88,9	101,1	108,0	103,6	100,8
2020		107,4	112,8	115,3	102,2	99,3	104,7	107,2	103,1	89,9	101,5	109,1	105,7	102,4
2021		109,7	116,2	116,0	103,0	100,8	107,8	108,3	105,5	86,6	101,6	111,0	108,1	105,0
2020	mars	105,7	109,7	115,1	102,7	99,2	104,5	106,5	101,2	90,1	101,5	108,8	105,1	102,3
	avr.	106,8	111,7	115,4	102,2	99,2	104,5	107,0	103,5	90,5	101,4	108,8	105,2	102,2
	mai	106,1	110,1	115,3	101,9	99,3	104,6	107,1	106,1	89,8	101,5	108,8	105,2	102,0
	juin	105,9	109,8	115,4	101,8	99,3	104,6	106,9	105,8	89,3	101,5	108,8	105,2	101,9
	juil.	106,9	111,7	115,3	102,0	99,4	104,6	107,2	103,9	91,6	101,6	108,8	105,7	102,0
	août	109,2	116,4	115,7	102,1	99,5	104,7	107,7	104,1	89,8	101,3	108,8	105,9	102,1
	sept.	109,5	116,8	115,6	101,9	99,4	105,0	107,5	104,0	91,5	101,5	108,8	106,0	102,7
	oct.	109,7	117,4	115,5	101,7	99,5	104,9	107,3	103,7	88,8	101,4	108,8	106,1	102,8
	nov.	109,1	116,0	115,5	102,3	99,5	104,9	107,9	103,0	90,4	101,5	110,6	106,2	103,3
	déc.	108,4	114,5	115,3	101,9	99,8	105,8	108,2	103,0	86,7	101,4	110,6	106,9	103,6
2021	janv.	106,9	111,1	115,4	103,2	99,5	106,5	108,4	103,4	88,5	101,3	110,6	107,3	103,9
	févr.	107,4	112,3	115,5	102,7	99,6	106,6	107,5	103,8	87,3	101,4	110,6	107,3	104,2
	mars	106,9	110,9	115,3	102,6	100,2	106,6	107,8	104,5	88,6	101,3	110,6	107,3	104,4
	avr.	107,1	111,5	115,4	101,2	100,3	107,0	108,0	104,6	88,2	101,6	110,6	107,2	104,7
	mai	107,5	111,9	115,4	101,6	100,3	107,1	108,1	106,2	88,4	101,5	110,6	107,3	104,6
	juin	108,0	112,9	116,2	102,8	100,4	107,4	108,9	106,3	85,4	101,3	110,6	107,6	105,0
	juil.	110,1	116,9	116,4	103,5	100,5	108,2	108,1	106,0	85,2	101,4	110,6	107,7	105,2
	août	112,1	120,9	116,4	103,4	100,6	108,2	108,6	106,1	84,9	101,5	110,6	107,8	105,2
	sept.	112,8	122,0	116,6	103,5	101,5	108,4	108,3	106,2	86,4	101,4	110,6	108,8	105,2
	oct.	113,2	122,5	116,5	103,5	102,0	108,6	108,7	106,0	85,9	101,9	112,3	109,0	105,5
	nov.	112,4	120,5	116,6	103,6	102,3	109,2	108,6	106,0	86,4	102,0	112,3	110,1	105,9
	déc.	112,5	120,6	116,7	104,0	102,4	109,3	109,0	106,7	84,2	102,1	112,3	110,4	105,9
2022	janv.	112,8	121,3	116,8	104,2	102,4	109,6	109,2	106,6	82,2	102,3	112,3	110,8	106,0
	févr.	114,4	124,2	117,6	104,4	102,5	110,0	109,5	106,6	83,5	102,3	112,3	111,2	106,3
	mars	113,5	122,2	118,1	104,6	102,7	110,2	109,8	106,9	83,3	102,5	112,3	111,9	106,5

Sources : INS, BCEAO

**Tableau 11.1.8.b Variation en glissement annuel de l'indice global et contributions des fonctions de l'IHPC – SENEGAL**

		Fonctions (Points de pourcentage)												
Variation (%)		1	2	3	4	5	6	7	8	9	10	11	12	
2021	janv.	0,9	0,3	0,0	0,0	0,1	0,1	0,1	0,2	0,0	0,0	0,0	0,1	0,1
	févr.	1,7	1,2	0,0	0,0	0,1	0,1	0,0	0,2	-0,1	0,0	0,0	0,1	0,1
	mars	1,2	0,6	0,0	0,0	0,1	0,1	0,0	0,2	-0,1	0,0	0,0	0,1	0,1
	avr.	0,3	-0,1	0,0	-0,1	0,1	0,1	0,0	0,1	-0,1	0,0	0,0	0,1	0,1
	mai	1,3	0,8	0,0	0,0	0,1	0,1	0,0	0,0	-0,1	0,0	0,0	0,1	0,1
	juin	2,0	1,4	0,0	0,1	0,1	0,1	0,1	0,0	-0,1	0,0	0,0	0,1	0,1
	juil.	2,9	2,3	0,0	0,1	0,1	0,2	0,0	0,1	-0,2	0,0	0,0	0,1	0,1
	août	2,6	1,9	0,0	0,1	0,1	0,2	0,0	0,1	-0,2	0,0	0,0	0,1	0,1
	sept.	3,0	2,2	0,0	0,1	0,3	0,2	0,0	0,1	-0,2	0,0	0,0	0,1	0,1
	oct.	3,2	2,1	0,0	0,1	0,3	0,2	0,0	0,1	-0,1	0,0	0,1	0,1	0,1
	nov.	3,0	1,9	0,0	0,1	0,3	0,2	0,0	0,2	-0,1	0,0	0,0	0,1	0,1
	déc.	3,8	2,7	0,0	0,1	0,3	0,2	0,0	0,2	-0,1	0,0	0,0	0,1	0,1
2022	janv.	5,5	4,5	0,0	0,1	0,4	0,1	0,0	0,2	-0,2	0,0	0,0	0,1	0,1
	févr.	6,5	5,3	0,0	0,1	0,4	0,2	0,1	0,1	-0,1	0,0	0,0	0,1	0,1
	mars	6,2	5,0	0,0	0,1	0,3	0,2	0,1	0,1	-0,2	0,0	0,0	0,2	0,1

Sources : INS, BCEAO

1 : Produits alimentaires et boissons non alcoolisées

2 : Boissons alcoolisées, tabacs et stupéfiants

3 : Habillement

4 : Logement

5 : Ameublement

6 : Santé

7 : Transport

8 : Communication

9 : Loisirs et culture

10 : Enseignement

11 : Restaurants et Hôtels

12 : Autres produits

**Tableau 11.1.9.a Indice harmonisé des prix à la consommation – TOGO (Base 100=2014)**

		Fonctions												
		Indice global	1	2	3	4	5	6	7	8	9	10	11	12
2017		102,4	107,8	99,9	106,8	98,5	104,5	96,3	91,8	93,0	103,3	100,2	103,5	101,8
2018		103,4	108,1	100,5	105,0	97,9	105,2	99,9	93,2	94,2	102,2	104,0	107,7	102,4
2019		104,1	107,6	101,8	105,4	98,6	108,7	102,6	96,7	91,7	102,1	106,7	109,4	103,8
2020		106,0	111,2	106,5	107,1	99,5	109,6	103,6	92,8	95,9	102,5	110,9	111,3	106,6
2021		110,8	122,2	108,1	107,7	100,4	111,2	103,5	93,2	101,8	104,0	110,8	114,6	108,2
2020	mars	105,9	109,8	105,7	106,2	101,2	109,1	104,0	96,9	96,6	102,8	110,7	109,9	105,4
	avr.	106,5	113,5	103,6	106,6	99,3	109,6	104,3	95,1	92,2	102,4	110,7	110,0	105,7
	mai	106,7	114,4	103,7	106,8	96,8	109,4	105,0	94,6	93,8	102,3	110,7	110,2	108,0
	juin	105,9	113,7	106,0	107,1	96,1	109,7	103,9	90,9	92,0	102,4	110,7	110,7	105,5
	juil.	106,5	113,9	105,7	107,5	98,4	109,8	103,0	90,5	96,5	102,5	110,3	110,9	106,6
	août	105,7	111,5	106,8	107,5	98,0	109,8	103,1	90,4	96,4	102,6	110,4	111,1	106,7
	sept.	105,7	110,2	108,7	107,8	98,8	109,9	103,5	90,4	95,9	102,7	110,4	113,1	106,4
	oct.	105,4	109,0	109,8	107,9	99,1	110,1	102,8	90,4	95,9	102,7	110,8	113,1	107,4
	nov.	105,9	110,1	108,9	107,9	99,5	109,7	103,0	90,3	96,7	102,5	112,6	113,2	107,8
	déc.	107,2	112,4	109,9	107,8	101,4	110,1	103,2	90,3	101,8	102,5	112,6	113,1	108,8
2021	janv.	107,4	113,1	107,4	107,5	100,4	110,6	103,7	90,3	101,8	102,1	112,5	113,8	108,0
	févr.	107,5	113,1	109,7	107,5	100,9	110,7	103,7	90,7	101,8	101,8	112,4	114,1	107,7
	mars	106,8	111,1	107,0	107,6	99,9	111,0	102,9	90,8	101,8	104,0	112,4	113,9	107,7
	avr.	109,7	119,6	106,0	107,5	100,4	110,9	103,4	90,8	101,8	104,0	112,4	114,0	108,0
	mai	110,7	123,0	104,7	107,7	100,0	111,3	103,6	90,8	101,8	104,1	112,5	113,8	107,7
	juin	112,5	127,2	108,7	107,4	99,7	111,3	103,2	93,9	101,8	104,0	112,0	114,8	107,9
	juil.	113,7	130,4	108,8	107,5	100,0	111,4	103,1	95,2	101,8	104,1	112,0	114,9	108,2
	août	113,0	128,3	111,1	107,6	98,4	111,3	104,2	95,2	101,8	104,4	111,4	115,3	108,0
	sept.	111,7	124,0	109,2	107,8	100,2	111,4	103,1	95,2	101,9	104,7	107,7	115,7	108,4
	oct.	111,6	123,7	110,1	108,0	100,4	111,4	103,6	95,2	101,8	104,8	107,9	115,1	109,0
	nov.	111,6	123,2	105,9	108,0	101,3	111,5	103,7	95,3	101,8	104,8	108,1	115,0	108,9
	déc.	113,8	129,1	109,0	108,2	103,2	111,5	103,4	95,2	101,8	104,8	108,1	115,0	109,1
2022	janv.	115,4	132,1	108,5	110,9	105,1	112,8	103,1	95,5	101,8	107,2	108,4	115,7	110,0
	févr.	116,6	133,3	110,6	111,0	108,8	113,8	103,6	96,0	101,8	111,8	108,8	115,9	110,6
	mars	116,1	132,3	110,8	111,2	106,7	114,1	103,8	96,6	101,7	111,8	109,2	116,1	110,6

Sources : INS, BCEAO

**Tableau 11.1.9.b Variation en glissement annuel de l'indice global et contributions des fonctions de l'IHPC – TOGO**

		Fonctions (Points de pourcentage)												
Variation (%)		1	2	3	4	5	6	7	8	9	10	11	12	
2021	janv.	1,9	1,6	0,0	0,1	-0,3	0,0	0,0	-0,7	0,3	0,0	0,0	0,5	0,1
	févr.	2,1	1,6	0,1	0,1	-0,2	0,0	0,0	-0,6	0,3	0,0	0,0	0,6	0,1
	mars	0,8	0,4	0,0	0,1	-0,2	0,0	0,0	-0,6	0,3	0,0	0,0	0,5	0,1
	avr.	3,0	1,8	0,0	0,1	0,1	0,0	0,0	-0,4	0,6	0,0	0,0	0,5	0,1
	mai	3,8	2,5	0,0	0,1	0,4	0,0	0,0	-0,4	0,5	0,0	0,0	0,5	0,0
	juin	6,2	3,9	0,0	0,0	0,5	0,0	0,0	0,3	0,6	0,0	0,0	0,6	0,1
	juil.	6,8	4,8	0,0	0,0	0,2	0,0	0,0	0,5	0,3	0,0	0,0	0,5	0,1
	août	6,8	4,9	0,0	0,0	0,1	0,0	0,0	0,5	0,3	0,0	0,0	0,6	0,1
	sept.	5,7	4,1	0,0	0,0	0,2	0,0	0,0	0,5	0,4	0,0	0,0	0,3	0,1
	oct.	5,9	4,4	0,0	0,0	0,2	0,0	0,0	0,5	0,4	0,0	-0,1	0,3	0,1
	nov.	5,3	3,9	0,0	0,0	0,2	0,0	0,0	0,5	0,3	0,1	-0,1	0,2	0,0
	déc.	6,1	4,9	0,0	0,0	0,2	0,0	0,0	0,5	0,0	0,1	-0,1	0,2	0,0
2022	janv.	7,5	5,5	0,0	0,3	0,6	0,1	0,0	0,5	0,0	0,1	-0,1	0,2	0,1
	févr.	8,4	5,9	0,0	0,3	0,9	0,1	0,0	0,6	0,0	0,2	-0,1	0,2	0,1
	mars	8,8	6,3	0,0	0,3	0,8	0,1	0,0	0,6	0,0	0,2	-0,1	0,3	0,1

Sources : INS, BCEAO

1 : Produits alimentaires et boissons non alcoolisées

2 : Boissons alcoolisées, tabacs et stupéfiants

3 : Habillement

4 : Logement

5 : Ameublement

6 : Santé

7 : Transport

8 : Communication

9 : Loisirs et culture

10 : Enseignement

11 : Restaurants et Hôtels

12 : Autres produits

**Tableau 11.2 Evolution de l'inflation sous-jacente en glissement annuel (en %)**

		Bénin	Burkina	Côte d'Ivoire	Guinée-Bissau	Mali	Niger	Sénégal	Togo	Union
2017		-1,2	2,5	-0,4	1,0	2,2	3,0	2,1	0,4	0,8
2018		1,3	0,3	0,8	-0,3	3,0	-0,9	-0,2	1,6	0,8
2019		0,7	0,1	1,2	-0,6	-1,2	-1,4	0,9	0,2	0,3
2020		3,2	0,5	1,9	0,7	-0,6	1,3	1,5	2,0	1,4
2021		0,4	0,8	2,9	0,1	1,8	1,5	1,1	2,7	1,9
2020	janv.	2,1	0,2	2,2	0,3	-1,2	0,2	1,1	0,6	1,0
	févr.	3,7	0,3	1,8	0,2	-0,4	0,4	1,5	1,1	1,2
	mars	1,7	0,2	1,3	0,1	-3,3	0,9	1,8	1,4	0,6
	avr.	2,1	0,3	1,0	0,7	-1,7	1,7	1,9	1,7	0,9
	mai	2,9	0,0	1,4	0,7	-1,7	1,6	1,8	2,0	1,1
	juin	4,4	0,8	2,6	0,9	-1,7	1,6	1,4	1,5	1,6
	juil.	4,9	0,2	1,9	0,8	1,0	2,1	1,6	1,5	1,7
	août	3,8	1,2	1,4	0,8	-0,1	1,4	1,3	2,2	1,4
	sept.	3,4	0,7	1,6	1,1	0,4	1,3	1,4	3,0	1,5
	oct.	3,6	0,7	2,2	1,4	1,1	0,8	1,2	3,1	1,8
	nov.	3,7	0,6	1,9	0,7	0,6	1,6	1,4	2,5	1,6
	déc.	2,7	0,4	2,9	1,1	0,1	1,5	1,3	3,7	1,9
2021	janv.	1,0	0,5	2,2	0,7	0,7	1,8	1,5	2,7	1,6
	févr.	-0,2	1,0	3,0	0,4	0,4	1,8	1,3	3,0	1,8
	mars.	0,7	0,9	3,2	0,2	3,3	1,9	1,4	2,6	2,3
	avr.	1,0	1,1	3,5	0,0	4,1	1,2	1,1	3,4	2,4
	mai	1,4	1,9	4,0	0,7	4,1	1,4	1,5	3,0	2,8
	juin	2,4	1,6	2,9	1,4	4,1	2,1	2,5	3,8	2,7
	juil.	1,2	1,4	3,4	2,9	0,3	2,9	2,3	4,1	2,5
	août	-0,3	2,1	3,8	3,2	3,7	2,9	3,0	4,4	3,1
	sept.	0,8	3,1	4,0	2,8	4,5	2,5	4,0	3,8	3,5
	oct.	0,9	3,3	3,6	3,3	4,6	2,3	3,9	3,9	3,4
	nov.	1,0	3,7	3,8	4,8	5,2	2,5	4,3	3,2	3,7
	déc.	2,2	4,2	3,5	4,4	9,1	2,6	4,8	2,9	4,2
2022	janv.	4,6	3,4	3,8	5,0	8,0	2,8	4,3	3,8	4,3
	févr.	1,1	3,5	3,3	5,7	6,8	3,3	5,4	4,3	4,0
	mars.	1,5	4,5	3,5	6,4	9,2	3,3	5,2	4,5	4,5

Sources : INS, BCEAO.

**Graphique 11.1 Evolution de l'IPHC et de l'inflation sous-jacente dans l'UEMOA (Glissements annuels en pourcentage)**

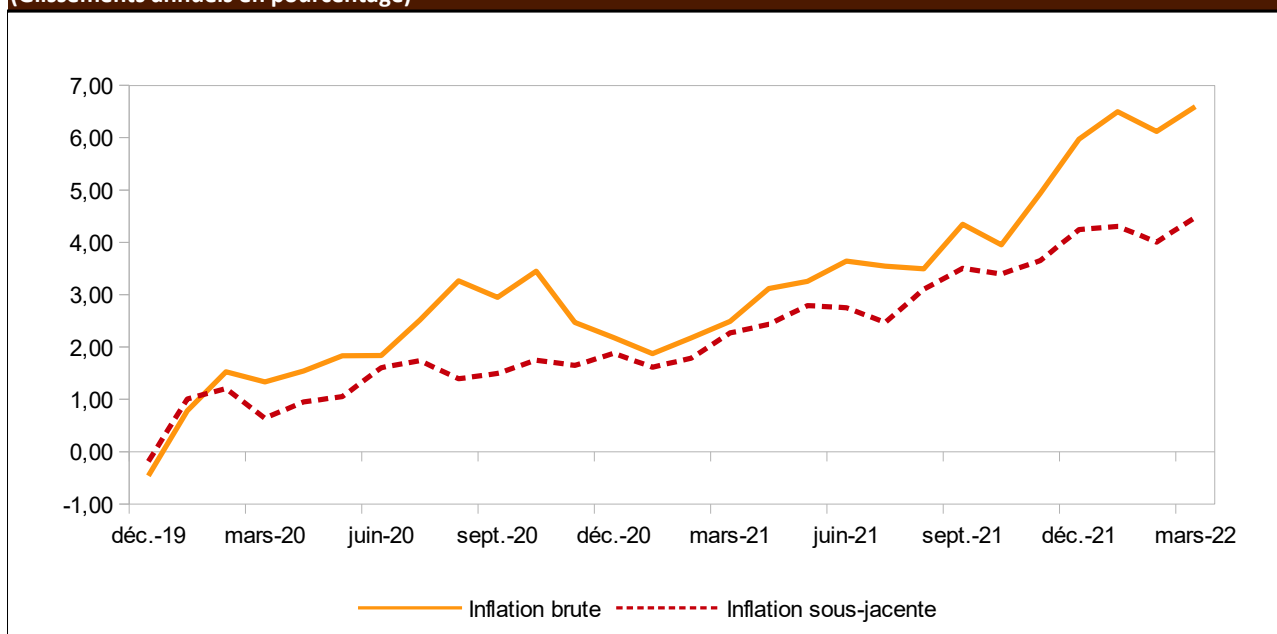

Sources : INS, BCEAO.

**Tableau 11.3 Prix à la pompe de l'essence super dans les pays de l'UEMOA (FCFA/Litre)**

		Bénin	Burkina	Côte d'Ivoire	Guinée- Bissau	Mali	Niger	Sénégal	Togo
2020	janv.	535	670	630	658	726	540	775	564
	févr.	535	670	630	658	726	540	775	564
	mars	505	670	625	658	723	540	775	564
	avr.	505	640	595	658	693	540	775	508
	mai	505	610	570	658	671	540	775	425
	juin	505	610	580	658	671	540	775	425
	juil.	505	610	600	658	678	540	775	425
	août	505	610	600	658	678	540	775	425
	sept.	505	615	600	658	678	540	775	425
	oct.	505	615	600	658	673	540	775	425
	nov.	505	605	600	658	663	540	775	425
	déc.	505	605	600	658	663	540	775	425
2021	janv.	505	605	600	658	663	540	775	425
	févr.	505	605	600	658	663	540	775	425
	mars.	505	615	600	658	663	540	775	425
	avr.	505	615	615	658	663	540	775	425
	mai	505	615	615	658	663	540	775	425
	juin	505	615	615	658	663	540	775	505
	juil.	505	615	615	658	663	540	775	505
	août	505	615	615	658	663	540	775	505
	sept.	505	615	615	658	663	540	775	505
	oct.	520	615	615	658	663	540	775	505
	nov.	520	615	615	658	663	540	775	505
	déc.	520	615	615	658	663	540	775	505
2022	janv.	520	615	615	658	663	540	775	505
	févr.	545	615	635	658	663	540	775	505
	mars.	600	615	635	658	762	540	775	595

Sources : BCEAO



**BCEAO**

BANQUE CENTRALE DES ETATS  
DE L'AFRIQUE DE L'OUEST

Avenue Abdoulaye Fadiga  
BP 3108 - Dakar - Sénégal  
[www.bceao.int](http://www.bceao.int)