



BCEAO

BANQUE CENTRALE DES ETATS
DE L'AFRIQUE DE L'OUEST

BULLETIN TRIMESTRIEL DES STATISTIQUES

Deuxième trimestre 2021

TABLE DES MATIERES		PAGES
1	MARCHE MONETAIRE	3
1.1	Taux directeur de la BCEAO	3
1.2	Taux du marché monétaire	3
1.3	Interventions de la Banque Centrale	4
1.4	Volumes et taux des transactions sur le marché interbancaire	5
2	STATISTIQUES MONETAIRES	6
2.1	Situation monétaire intégrée	6
3	CONDITIONS DE BANQUE	11
3.1	Taux d'intérêt débiteurs	11
3.2	Taux d'intérêt sur les nouveaux dépôts	11
3.3	Répartition sectorielle des taux d'intérêt débiteurs	12
4	FINANCES PUBLIQUES	13
4.1	Tableau des Opérations Financières de l'Etat (TOFE)	13
5	BONS DU TRESOR ET OBLIGATIONS	16
5.1	Taux sur le Marché des bons du Trésor et le marché obligataire	16
5.2	Emissions de Bons du Trésor	16
6	BOURSES DES VALEURS	17
6.1	Indices de la BRVM	17
6.2	Capitalisation boursière, volume et valeur des transactions à la BRVM	18
7	INDICATEURS CONJONCTURELS D'ACTIVITES	19
7.1	Indice de la production industrielle	19
7.2	Indice du chiffre d'affaires du commerce de détail	20
7.3	Taux d'utilisation de la capacité de production des entreprises	21
8	PRODUCTION	22
8.1	Production céréalière	22
8.2	Produit intérieur brut nominal	23
8.3	Taux d'investissement	23
8.4	Taux d'épargne intérieure	23
8.5	Poids des secteurs d'activités	24
8.6	Evolution du PIB réel	24
9	ENVIRONNEMENT INTERNATIONAL	
9.1	Taux de change effectif réel	25
9.2	Taux de change effectif nominal	25
9.3	Taux de change bilatéraux	26
9.4	Cours mondiaux des matières premières	28
10	ECHANGES EXTERIEURS	30
10.1	Exportations	30
10.2	Importations	30
10.3	Balances des paiements	31
11	PRIX	36
11.1	Indice harmonisé des prix à la consommation	36
11.2	Inflation sous-jacente	45
11.3	Prix à la pompe des carburants	46

PRINCIPALES TENDANCES

Au cours du deuxième trimestre 2021, les prix du pétrole brut libellés en dollars ont enregistré une hausse de 128,5% sur un an, en raison de la reprise progressive de l'activité économique consécutive à l'allègement des mesures restrictives prises pour contrer les effets de la pandémie de la Covid-19. Concernant les principales matières premières exportées par les pays de l'Union, les cours ont augmenté, par rapport à la même période de 2020, pour le caoutchouc (+53,3%), le coton (+51,0%), le café (+20,6%), l'anacarde (+11,5%), l'or (+6,1%) et le cacao (+4,8%). Pour les produits alimentaires importés, les cours ont également été orientés à la hausse pour les huiles alimentaires (+108,1%) et le blé (+31,3%). En revanche, un repli de 17,2% a été noté pour le riz.

Sur le marché boursier régional, l'indice BRVM 10 s'est accru de 3,0% à fin juin 2021 par rapport à son niveau à fin juin 2020. Quant à la capitalisation boursière, elle a augmenté de 18,0% sur la même période.

La reprise de l'activité économique au sein de l'UEMOA s'est consolidée au deuxième trimestre 2021, avec une hausse de 7,7% du PIB sur un an, après une augmentation de 3,4% un trimestre plus tôt. La croissance du PIB en volume dans l'Union résulte de la bonne orientation de l'activité économique dans l'ensemble des secteurs. La valeur ajoutée du secteur tertiaire s'est accrue sur un an de 9,3% au deuxième trimestre 2021, après une hausse de 3,7% le trimestre précédent. Pour le secteur secondaire, il a été enregistré une accélération de la cadence de la production au rythme de 7,1% au deuxième trimestre 2021, contre 2,7% un trimestre plus tôt. La dynamique du secteur primaire s'est également améliorée avec une progression au rythme de 3,9% au cours du trimestre sous revue, après une hausse de 3,1% au premier trimestre 2021.

Le taux d'inflation dans l'UEMOA, comparativement à la même période de l'année précédente, est ressorti à 3,3% au deuxième trimestre 2021, après une réalisation de 2,2% le trimestre précédent. L'accélération du rythme de progression du niveau général des prix est imprimée notamment par la composante « Alimentation », qui a augmenté de 5,3% au deuxième trimestre 2021, contre 3,7% un trimestre plus tôt. La hausse des prix des produits alimentaires est observée dans la plupart des pays de l'Union, en lien avec le renchérissement des céréales, des fruits et légumes, des tubercules et plantains, ainsi que des produits de la pêche.

Au deuxième trimestre 2021, le déficit commercial de l'Union s'est aggravé de 254,0 milliards par rapport à la même période de l'année 2020, pour ressortir à 744,8 milliards, en raison d'une progression des importations (+14,5%) plus forte que celle des exportations (+9,9%).

La masse monétaire dans l'Union a progressé de 19,2% sur un an, en raison d'une augmentation des avoirs extérieurs nets (+35,9%) et des créances intérieures (+14,2%).

Concernant le marché monétaire, le taux moyen pondéré des injections de liquidité à une semaine a été maintenu inchangé à 2,00%, contre 2,4617% à la même période de l'année précédente. Il convient de souligner que depuis le 24 juin 2020, les adjudications sur les guichets d'appel d'offres de la Banque Centrale sont organisées au taux fixe de 2,00%. Par rapport au marché interbancaire, le taux d'intérêt sur le compartiment à une semaine est ressorti à 2,3264% au deuxième trimestre 2021, contre 2,5532% un an plus tôt.

Le taux débiteur moyen, hors taxes et charges, a enregistré une baisse de 6 points de base en trois mois pour s'établir à 6,36% au deuxième trimestre 2021. Cette dynamique baissière s'inscrit dans le prolongement des mesures prises par la Banque Centrale pour contrer les effets négatifs de la pandémie liée à la Covid-19 sur le système bancaire, notamment en baissant ses taux directeurs de 50 points de base depuis le 24 juin 2020. Le taux créditeur moyen est ressorti à 5,25% au deuxième trimestre 2021, contre 5,15% constaté au trimestre précédent, soit une hausse de 10 points de base.

1. MARCHE MONETAIRE

Tableau 1.1 Taux Directeurs de la BCEAO

(Niveaux en pourcentage et variations en points de pourcentage)

Date de modification		Taux de prêt marginal		Taux minimum de soumission aux injections de liquidité	
		Niveau	variation	Niveau	variation
2012	19-juin	4,00	-0,25	3,00	-0,25
2013	19-mars	3,75	-0,25	2,75	-0,25
	17-sept.	3,50	-0,25	2,50	-0,25
2016	16-déc.	4,50	1,00	2,50	0,00
2020	24-juin	4,00	-0,50	2,00	-0,50

Source : BCEAO.

Tableau 1.2 Taux du marché monétaire

(Pour les opérations d'injections de liquidité à une semaine, niveaux en % et variations en points de %)

		Taux moyen pondéré du marché monétaire		Taux marginal moyen	
		Niveau	variation	Niveau	variation
2020	juin	2,3970	-0,1030	2,3970	-0,1030
	juil.	2,0000	-0,3970	2,0000	-0,3970
	août	2,0000	0,0000	2,0000	0,0000
	sept.	2,0000	0,0000	2,0000	0,0000
	oct.	2,0000	0,0000	2,0000	0,0000
	nov.	2,0000	0,0000	2,0000	0,0000
	déc.	2,0000	0,0000	2,0000	0,0000
2021	janv.	2,0000	0,0000	2,0000	0,0000
	févr.	2,0000	0,0000	2,0000	0,0000
	mars	2,0000	0,0000	2,0000	0,0000
	avr.	2,0000	0,0000	2,0000	0,0000
	mai	2,0000	0,0000	2,0000	0,0000
	juin	2,0000	0,0000	2,0000	0,0000

Source : BCEAO.

Tableau 1.3 Interventions de la Banque Centrale sur le guichet des appels d'offres

(Montants en milliards de FCFA)

		Adjudication à une semaine				Adjudication à un mois			
Date		Montant mis en adjudication	Avances accordées	Taux d'intérêt marginal	Taux d'intérêt moyen pondéré	Montant mis en adjudication	Avances accordées	Taux d'intérêt marginal	Taux d'intérêt moyen pondéré
avril-21	5-avr.	3 082	3 081,7	2,0000%	2,0000%				
	12-avr.	3 015	3 015,1	2,0000%	2,0000%				
	19-avr.	3 270	3 269,9	2,0000%	2,0000%				
	26-avr.	3 242	3 241,8	2,0000%	2,0000%	15916,4	15916,4	2,0000%	2,0000%
mai-21	3-mai	3 207	3 206,8	2,0000%	2,0000%				
	10-mai	3 375	3 374,8	2,0000%	2,0000%				
	17-mai	3 414	3 414,2	2,0000%	2,0000%				
	24-mai	3 430	3 430,4	2,0000%	2,0000%				
	31-mai	3 220	3 219,8	2,0000%	2,0000%	16373,4	16373,4	2,0000%	2,0000%
juin-21	7-juin	3 229	3 228,5	2,0000%	2,0000%				
	14-juin	3 327	3 327,4	2,0000%	2,0000%				
	21-juin	3 393	3 393,2	2,0000%	2,0000%				
	28-juin	3 556	3 555,6	2,0000%	2,0000%	16132,7	16132,7	2,0000%	2,0000%

Source : BCEAO.

Graphique 1.1 Concours de la BCEAO et liquidité des banques

(En milliards de FCFA)

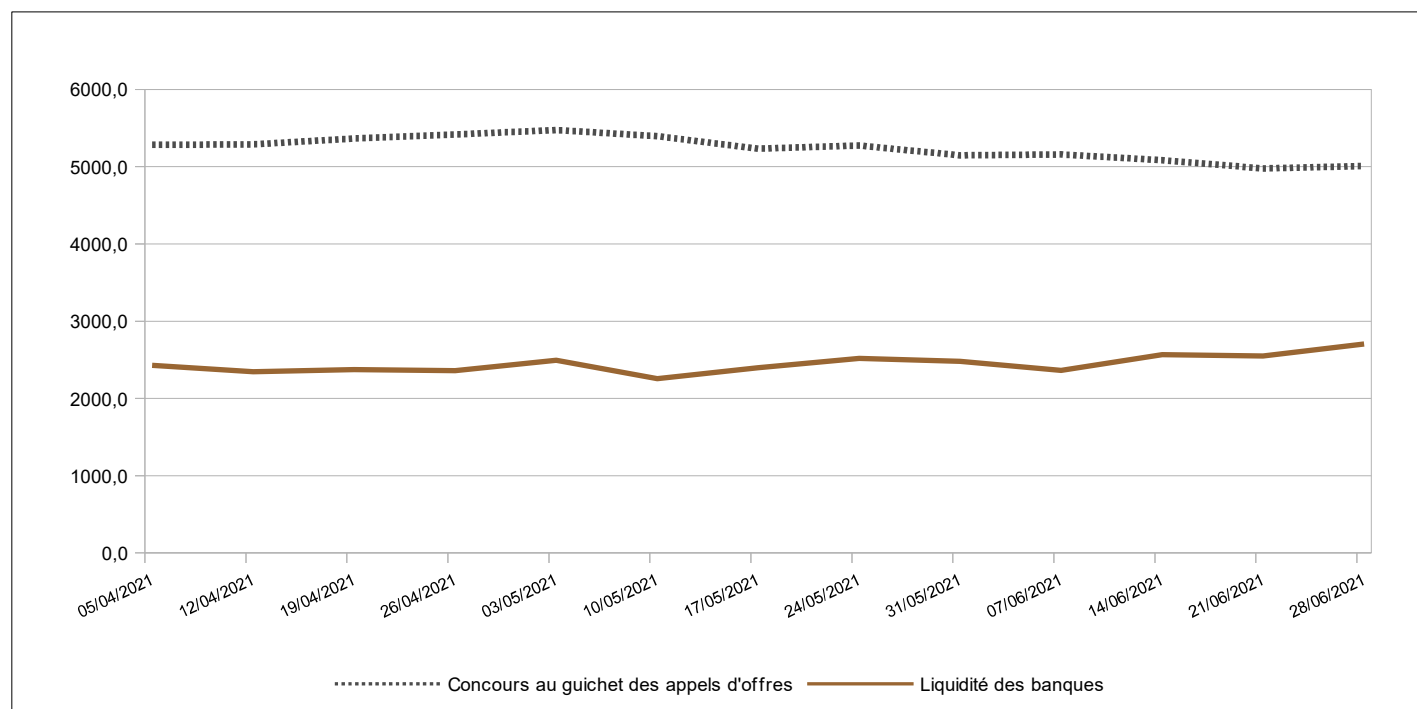

Source : BCEAO.

**Tableau 1.4 Volume et taux des transactions sur le marché interbancaire de l'UEMOA
(Montants en milliards de FCFA)**

Date	Volume des opérations sur l'ensemble des compartiments	Taux à un jour	Taux à une semaine	
Avril-21	5-avr.	413,92	2,3945%	2,2854%
	12-avr.	550,98	2,7182%	2,2823%
	19-avr.	448,56	2,5000%	2,1740%
	26-avr.	484,03	2,3625%	2,2674%
Mai-21	3-mai	402,43	2,2911%	2,1736%
	10-mai	598,69	2,3760%	2,6249%
	17-mai	430,10	2,8078%	2,3016%
	24-mai	397,38	2,4747%	2,2097%
	31-mai	345,17	2,8974%	2,4103%
Juin-21	7-juin	563,13	2,5592%	2,5095%
	14-juin	428,90	2,5877%	2,3131%
	21-juin	500,31	2,5441%	2,3601%
	28-juin	505,38	2,4623%	2,1973%

Source : BCEAO.

**Graphique 1.2 Taux sur le marché interbancaire et taux directeurs de la BCEAO
(En pourcentage)**

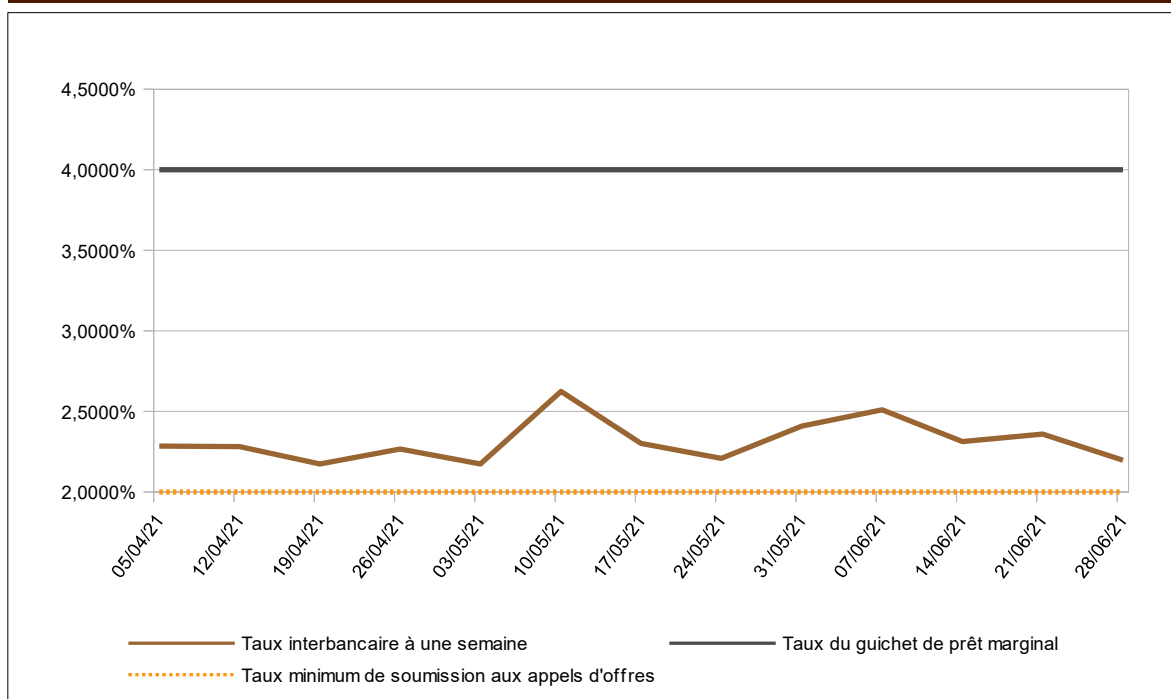

Source : BCEAO.

2. STATISTIQUES MONÉTAIRES

Tableau 2.1 BENIN- Situation monétaire intégrée

(Encours en fin de période, en milliards de FCFA, sauf indication contraire)

	2T2020	3T2020	4T2020	1T2021	2T2021	2T21/2T20 (en %)
MONNAIE AU SENS LARGE						
Circulation fiduciaire	624,90	638,44	707,16	763,15	545,98	-12,6
Dépôts transférables	951,70	982,44	1 050,98	1 137,41	1 130,24	18,8
M1	1 576,60	1 620,88	1 758,14	1 900,56	1 844,58	17,0
Autres dépôts inclus dans la masse monétaire (1)	930,03	982,51	993,75	1 063,05	1 076,08	15,7
MASSE MONÉTAIRE (M2)	2 506,63	2 603,40	2 751,89	2 963,61	2 920,66	16,5
CONTREPARTIES DE LA MASSE MONÉTAIRE						
Actifs extérieurs nets	1 626,25	1 684,43	1 539,76	1 981,34	1 970,22	21,2
BCEAO	441,55	559,18	260,30	450,00	287,89	-34,8
Banques	1 184,70	1 125,25	1 279,47	1 531,35	1 682,33	42,0
Créances intérieures	1 372,25	1 439,75	1 714,37	1 517,40	1 456,21	6,1
Créances nettes sur l'Administration Centrale	-276,03	-189,99	52,25	-123,19	-191,01	-30,8
BCEAO	-403,87	-390,48	7,86	-17,32	-157,53	-61,0
Banques	127,83	200,49	44,39	-105,87	-33,47	-126,2
Créances sur les autres secteurs	1 648,28	1 629,74	1 662,12	1 640,59	1 647,22	-0,1
BCEAO	4,17	4,23	3,99	3,81	3,74	-10,4
Banques	1 644,11	1 625,51	1 658,13	1 636,78	1 643,48	0,0
Passifs à caractère non monétaire (2)	436,90	448,08	460,78	465,57	468,36	7,2
Autres postes nets (3)	54,97	72,71	41,47	69,57	37,42	
TOTAL DES CONTREPARTIES DE M2 (4)	2 506,63	2 603,40	2 751,89	2 963,61	2 920,66	16,5

Source : BCEAO.

Tableau 2.2 BURKINA- Situation monétaire intégrée

(Encours en fin de période, en milliards de FCFA, sauf indication contraire)

	2T2020	3T2020	4T2020	1T2021	2T2021	2T21/2T20 (en %)
MONNAIE AU SENS LARGE						
Circulation fiduciaire	661,87	626,62	697,69	681,38	635,84	-3,9
Dépôts transférables	2 123,56	2 047,07	2 300,48	2 453,54	2 568,78	21,0
M1	2 785,43	2 673,69	2 998,17	3 134,93	3 204,62	15,0
Autres dépôts inclus dans la masse monétaire (1)	1 715,56	1 701,86	1 781,05	1 762,04	1 810,27	5,5
MASSE MONÉTAIRE (M2)	4 500,98	4 375,55	4 779,21	4 896,96	5 014,88	11,4
CONTREPARTIES DE LA MASSE MONÉTAIRE						
Actifs extérieurs nets	1 962,80	1 859,15	1 983,66	2 326,59	2 512,44	28,0
BCEAO	301,82	180,98	205,46	539,54	600,90	99,1
Banques	1 660,98	1 678,18	1 778,20	1 787,05	1 911,54	15,1
Créances intérieures	3 109,35	3 107,35	3 380,85	3 216,72	3 200,43	2,9
Créances nettes sur l'Administration Centrale	18,72	79,21	192,38	136,17	-23,43	-225,1
BCEAO	-261,48	-114,56	21,45	-175,88	-322,01	23,1
Banques	280,20	193,77	170,93	312,05	298,58	6,6
Créances sur les autres secteurs	3 090,63	3 028,15	3 188,47	3 080,55	3 223,85	4,3
BCEAO	7,06	7,95	7,89	7,12	7,92	12,1
Banques	3 083,57	3 020,20	3 180,58	3 073,44	3 215,93	4,3
Passifs à caractère non monétaire (2)	790,33	837,18	842,30	863,43	875,24	10,7
Autres postes nets (3)	-219,16	-246,22	-257,00	-217,08	-177,26	
TOTAL DES CONTREPARTIES DE M2 (4)	4 500,98	4 375,55	4 779,21	4 896,96	5 014,88	11,4

Source : BCEAO.

(1) Dépôts à terme et comptes d'épargne à régime spéciale ouverts auprès des banques, dépôts rémunérés ouverts dans livres de la Banque Centrale

(2) Composés des actions et autres participations dans les institutions de dépôts et de leurs engagements non monétaires envers les autres secteurs.

(3) Composé des ajustements de consolidation et de la balance nette des actifs non classifiés notamment les éléments divers et les actifs non financiers

(4) Total des contreparties = Actifs extérieurs nets + Créances intérieures - Passifs à caractère non monétaire - Autres postes nets

Tableau 2.3 COTE-D'IVOIRE- Situation monétaire intégrée
(Encours en fin de période, en milliards de FCFA, sauf indication contraire)

	2T2020	3T2020	4T2020	1T2021	2T2021	2T21/2T20 (en %)
MONNAIE AU SENS LARGE						
Circulation fiduciaire	2 644,18	2 674,79	3 289,09	3 435,37	3 405,78	28,8
Dépôts transférables	4 982,27	5 171,80	5 843,45	6 044,55	6 469,35	29,8
M1	7 626,44	7 846,58	9 132,55	9 479,92	9 875,13	29,5
Autres dépôts inclus dans la masse monétaire (1)	3 633,62	3 687,30	3 910,02	4 073,29	4 403,46	21,2
MASSE MONETAIRE (M2)	11 260,06	11 533,88	13 042,57	13 553,21	14 278,58	26,8
CONTREPARTIES DE LA MASSE MONETAIRE						
Actifs extérieurs nets	2 783,73	2 521,77	3 139,74	4 172,57	4 595,34	65,1
BCEAO	1 817,22	1 677,83	2 389,07	3 154,03	3 205,17	76,4
Banques	966,51	843,94	750,67	1 018,54	1 390,16	43,8
Créances intérieures	10 503,34	10 909,77	12 040,44	11 715,53	12 154,23	15,7
Créances nettes sur l'Administration Centrale	3 167,48	3 518,76	3 908,77	3 782,92	4 062,23	28,2
BCEAO	659,73	805,27	782,85	595,22	872,14	32,2
Banques	2 507,75	2 713,49	3 125,91	3 187,70	3 190,08	27,2
Créances sur les autres secteurs	7 335,86	7 391,01	8 131,68	7 932,61	8 092,00	10,3
BCEAO	11,38	10,37	10,70	11,35	10,47	-8,0
Banques	7 324,48	7 380,64	8 120,98	7 921,26	8 081,53	10,3
Passifs à caractère non monétaire (2)	1 776,28	1 884,01	1 957,34	2 048,15	2 131,21	20,0
Autres postes nets (3)	250,73	13,64	180,27	286,74	339,77	
TOTAL DES CONTREPARTIES DE M2 (4)	11 260,06	11 533,88	13 042,57	13 553,21	14 278,58	26,8

Source : BCEAO.

Tableau 2.4 GUINEE-BISSAU- Situation monétaire intégrée
(Encours en fin de période, en milliards de FCFA, sauf indication contraire)

	2T2020	3T2020	4T2020	1T2021	2T2021	2T21/2T20 (en %)
MONNAIE AU SENS LARGE						
Circulation fiduciaire	254,94	242,80	246,51	251,68	327,54	28,5
Dépôts transférables	84,63	94,14	88,83	83,69	108,56	28,3
M1	339,58	336,93	335,35	335,37	436,09	28,4
Autres dépôts inclus dans la masse monétaire (1)	55,87	61,00	63,88	63,04	63,53	13,7
MASSE MONETAIRE (M2)	395,45	397,94	399,23	398,40	499,62	26,3
CONTREPARTIES DE LA MASSE MONETAIRE						
Actifs extérieurs nets	265,25	264,50	270,27	253,69	356,30	34,3
BCEAO	177,65	182,69	162,96	156,69	252,35	42,1
Banques	87,60	81,81	107,32	97,00	103,95	18,7
Créances intérieures	195,93	188,45	194,36	188,94	209,65	7,0
Créances nettes sur l'Administration Centrale	63,09	49,73	47,23	50,52	32,03	-49,2
BCEAO	40,37	29,91	40,22	38,80	25,06	-37,9
Banques	22,72	19,82	7,02	11,72	6,98	-69,3
Créances sur les autres secteurs	132,84	138,73	147,13	138,42	177,62	33,7
BCEAO	4,71	4,58	4,46	4,24	4,20	-10,7
Banques	128,13	134,15	142,67	134,18	173,42	35,3
Passifs à caractère non monétaire (2)	38,58	44,69	60,81	39,89	44,35	15,0
Autres postes nets (3)	27,15	10,32	4,59	4,34	21,99	
TOTAL DES CONTREPARTIES DE M2 (4)	395,45	397,94	399,23	398,40	499,62	26,3

Source : BCEAO.

- (1) Dépôts à terme et comptes d'épargne à régime spéciale ouverts auprès des banques, dépôts rémunérés ouverts dans livres de la Banque Centrale
(2) Composés des actions et autres participations dans les institutions de dépôts et de leurs engagements non monétaires envers les autres secteurs.
(3) Composé des ajustements de consolidation et de la balance nette des actifs non classifiés notamment les éléments divers et les actifs non financiers
(4) Total des contreparties = Actifs extérieurs nets + Créances intérieures - Passifs à caractère non monétaire - Autres postes nets

Tableau 2.5 MALI- Situation monétaire intégrée
(Encours en fin de période, en milliards de FCFA, sauf indication contraire)

	2T2020	3T2020	4T2020	1T2021	2T2021	2T21/2T20 (en %)
MONNAIE AU SENS LARGE						
Circulation fiduciaire	848,63	849,84	956,47	1 046,13	1 033,86	21,8
Dépôts transférables	1 600,07	1 507,65	1 660,38	1 721,25	1 838,15	14,9
M1	2 448,70	2 357,49	2 616,84	2 767,37	2 872,01	17,3
Autres dépôts inclus dans la masse monétaire (1)	953,82	981,14	1 040,23	1 045,88	1 196,17	25,4
MASSE MONETAIRE (M2)	3 402,52	3 338,63	3 657,07	3 813,25	4 068,18	19,6
CONTREPARTIES DE LA MASSE MONETAIRE						
Actifs extérieurs nets	767,30	792,57	1 028,94	1 010,68	1 217,84	58,7
BCEAO	300,81	212,30	481,92	670,50	667,85	122,0
Banques	466,49	580,27	547,01	340,17	549,99	17,9
Créances intérieures	3 205,85	3 102,60	3 374,15	3 493,46	3 560,37	11,1
Créances nettes sur l'Administration Centrale	458,63	353,96	565,19	696,12	628,53	37,0
BCEAO	-22,11	-56,81	127,95	157,83	134,11	-706,5
Banques	480,74	410,76	437,25	538,29	494,42	2,8
Créances sur les autres secteurs	2 747,22	2 748,64	2 808,95	2 797,34	2 931,84	6,7
BCEAO	5,59	5,54	5,43	5,10	5,04	-9,8
Banques	2 741,63	2 743,10	2 803,52	2 792,24	2 926,80	6,8
Passifs à caractère non monétaire (2)	658,49	641,03	687,41	683,41	712,54	8,2
Autres postes nets (3)	-87,87	-84,50	58,60	7,47	-2,51	
TOTAL DES CONTREPARTIES DE M2 (4)	3 402,52	3 338,63	3 657,07	3 813,25	4 068,18	19,6

Source : BCEAO.

Tableau 2.6 NIGER- Situation monétaire intégrée
(Encours en fin de période, en milliards de FCFA, sauf indication contraire)

	2T2020	3T2020	4T2020	1T2021	2T2021	2T21/2T20 (en %)
MONNAIE AU SENS LARGE						
Circulation fiduciaire	507,75	502,33	576,29	575,41	566,88	11,6
Dépôts transférables	520,43	594,84	607,81	618,41	645,82	24,1
M1	1 028,18	1 097,18	1 184,11	1 193,81	1 212,70	17,9
Autres dépôts inclus dans la masse monétaire (1)	306,22	323,16	332,14	355,39	364,68	19,1
MASSE MONETAIRE (M2)	1 334,40	1 420,34	1 516,25	1 549,20	1 577,38	18,2
CONTREPARTIES DE LA MASSE MONETAIRE						
Actifs extérieurs nets	606,05	642,26	559,81	525,07	561,39	-7,4
BCEAO	374,11	483,53	396,52	308,95	315,17	-15,8
Banques	231,94	158,73	163,29	216,12	246,22	6,2
Créances intérieures	1 023,19	1 107,31	1 237,95	1 326,75	1 361,07	33,0
Créances nettes sur l'Administration Centrale	-14,75	12,28	193,44	238,41	247,18	-1775,7
BCEAO	-121,39	-96,96	64,11	96,19	77,18	-163,6
Banques	106,64	109,24	129,33	142,22	170,00	59,4
Créances sur les autres secteurs	1 037,94	1 095,03	1 044,51	1 088,34	1 113,89	7,3
BCEAO	4,77	4,54	4,48	4,28	4,19	-12,0
Banques	1 033,17	1 090,49	1 040,03	1 084,07	1 109,70	7,4
Passifs à caractère non monétaire (2)	281,52	289,13	281,18	301,06	299,82	6,5
Autres postes nets (3)	13,31	40,10	0,32	1,56	45,26	
TOTAL DES CONTREPARTIES DE M2 (4)	1 334,40	1 420,34	1 516,25	1 549,20	1 577,38	18,2

Source : BCEAO.

- (1) Dépôts à terme et comptes d'épargne à régime spéciale ouverts auprès des banques, dépôts rémunérés ouverts dans livres de la Banque Centrale
(2) Composés des actions et autres participations dans les institutions de dépôts et de leurs engagements non monétaires envers les autres secteurs.
(3) Composé des ajustements de consolidation et de la balance nette des actifs non classifiés notamment les éléments divers et les actifs non financiers
(4) Total des contreparties = Actifs extérieurs nets + Créances intérieures - Passifs à caractère non monétaire - Autres postes nets

Tableau 2.7 SENEGAL- Situation monétaire intégrée**(Encours en fin de période, en milliards de FCFA, sauf indication contraire)**

	2T2020	3T2020	4T2020	1T2021	2T2021	2T21/2T20 (en %)
MONNAIE AU SENS LARGE						
Circulation fiduciaire	1 380,57	1 378,39	1 526,43	1 643,71	1 794,39	30,0
Dépôts transférables	2 802,69	2 827,34	2 992,10	3 125,73	3 145,89	12,2
M1	4 183,26	4 205,73	4 518,52	4 769,44	4 940,28	18,1
Autres dépôts inclus dans la masse monétaire (1)	1 680,74	1 817,52	1 875,76	1 984,21	2 028,72	20,7
MASSE MONETAIRE (M2)	5 864,00	6 023,26	6 394,29	6 753,65	6 969,01	18,8
CONTREPARTIES DE LA MASSE MONETAIRE						
Actifs extérieurs nets	1 815,41	1 738,57	1 880,30	2 110,77	2 594,25	42,9
BCEAO	1 283,75	1 129,68	1 169,43	1 281,51	1 624,01	26,5
Banques	531,66	608,89	710,88	829,26	970,24	82,5
Créances intérieures	5 438,12	5 728,48	6 099,54	6 226,05	5 953,42	9,5
Créances nettes sur l'Administration Centrale	961,09	1 356,28	1 431,97	1 464,25	1 114,80	16,0
BCEAO	-92,85	42,78	71,18	116,60	-100,04	7,7
Banques	1 053,95	1 313,50	1 360,79	1 347,64	1 214,84	15,3
Créances sur les autres secteurs	4 477,03	4 372,20	4 667,57	4 761,81	4 838,62	8,1
BCEAO	4,73	4,67	4,56	4,34	4,26	-10,0
Banques	4 472,29	4 367,53	4 663,01	4 757,47	4 834,36	8,1
Passifs à caractère non monétaire (2)	1 118,46	1 272,18	1 381,95	1 312,87	1 372,34	22,7
Autres postes nets (3)	271,07	171,61	203,60	270,30	206,32	
TOTAL DES CONTREPARTIES DE M2 (4)	5 864,00	6 023,26	6 394,29	6 753,65	6 969,01	18,8

Source : BCEAO.

Tableau 2.8 TOGO- Situation monétaire intégrée**(Encours en fin de période, en milliards de FCFA, sauf indication contraire)**

	2T2020	3T2020	4T2020	1T2021	2T2021	2T21/2T20 (en %)
MONNAIE AU SENS LARGE						
Circulation fiduciaire	352,47	312,91	326,56	309,05	270,30	-23,3
Dépôts transférables	702,65	733,76	759,02	791,80	908,93	29,4
M1	1 055,11	1 046,67	1 085,57	1 100,85	1 179,23	11,8
Autres dépôts inclus dans la masse monétaire (1)	903,46	941,99	927,24	945,28	960,91	6,4
MASSE MONETAIRE (M2)	1 958,57	1 988,66	2 012,81	2 046,13	2 140,14	9,3
CONTREPARTIES DE LA MASSE MONETAIRE						
Actifs extérieurs nets	793,92	856,16	975,52	1 037,15	1 069,60	34,7
BCEAO	33,27	-25,53	70,47	135,89	196,50	490,6
Banques	760,65	881,69	905,05	901,26	873,10	14,8
Créances intérieures	1 364,76	1 367,00	1 319,55	1 244,16	1 293,28	-5,2
Créances nettes sur l'Administration Centrale	44,85	67,50	14,07	-56,42	-82,81	-284,6
BCEAO	-76,96	-74,59	-43,47	-97,74	-123,79	60,9
Banques	121,81	142,09	57,54	41,31	40,99	-66,4
Créances sur les autres secteurs	1 319,91	1 299,50	1 305,48	1 300,58	1 376,09	4,3
BCEAO	2,95	3,03	2,91	2,85	3,71	26,0
Banques	1 316,96	1 296,47	1 302,57	1 297,74	1 372,37	4,2
Passifs à caractère non monétaire (2)	237,34	249,65	263,51	273,26	242,11	2,0
Autres postes nets (3)	-37,22	-15,15	18,74	-38,08	-19,36	
TOTAL DES CONTREPARTIES DE M2 (4)	1 958,57	1 988,66	2 012,81	2 046,13	2 140,14	9,3

Source : BCEAO.

(1) Dépôts à terme et comptes d'épargne à régime spéciale ouverts auprès des banques, dépôts rémunérés ouverts dans livres de la Banque Centrale

(2) Composés des actions et autres participations dans les institutions de dépôts et de leurs engagements non monétaires envers les autres secteurs.

(3) Composé des ajustements de consolidation et de la balance nette des actifs non classifiés notamment les éléments divers et les actifs non financiers

(4) Total des contreparties = Actifs extérieurs nets + Créances intérieures - Passifs à caractère non monétaire - Autres postes nets

Tableau 2.9 UEMOA- Situation monétaire intégrée
(Encours en fin de période, en milliards de FCFA, sauf indication contraire)

	2T2020	3T2020	4T2020	1T2021	2T2021	2T21/2T20 (en %)
MONNAIE AU SENS LARGE						
Circulation fiduciaire	7 275,32	7 226,12	8 326,19	8 705,87	8 748,93	20,3
Dépôts transférables	14 231,84	14 514,40	16 041,27	16 915,36	17 276,13	21,4
M1	21 507,16	21 740,52	24 367,46	25 621,22	26 025,06	21,0
Autres dépôts inclus dans la masse monétaire (1)	10 677,38	10 899,73	11 288,92	11 983,76	12 335,41	15,5
MASSE MONETAIRE (M2)	32 184,54	32 640,24	35 656,38	37 604,98	38 360,46	19,2
CONTREPARTIES DE LA MASSE MONETAIRE						
Actifs extérieurs nets	6 410,95	6 042,71	7 137,46	8 963,20	8 712,24	35,9
BCEAO	7 410,37	7 124,99	8 071,69	9 849,55	9 804,08	32,3
Banques	-999,42	-1 082,28	-934,23	-886,35	-1 091,83	9,2
Créances intérieures	34 127,84	34 840,03	36 980,52	37 830,28	38 984,75	14,2
Créances nettes sur l'Administration Centrale	10 781,09	11 501,74	12 343,68	13 143,90	13 553,83	25,7
BCEAO	-154,39	292,90	1 102,32	828,79	539,13	-449,2
Banques	10 935,47	11 208,84	11 241,36	12 315,10	13 014,70	19,0
Créances sur les autres secteurs	23 346,75	23 338,30	24 636,84	24 686,38	25 430,92	8,9
BCEAO	495,62	497,23	556,09	550,65	553,24	11,6
Banques	22 851,14	22 841,07	24 080,76	24 135,74	24 877,68	8,9
Passifs à caractère non monétaire (2)	8 535,51	8 895,07	9 186,35	9 570,08	9 754,93	14,3
Autres postes nets (3)	-181,26	-652,58	-724,75	-381,58	-418,40	
TOTAL DES CONTREPARTIES DE M2 (4)	32 184,54	32 640,24	35 656,38	37 604,98	38 360,46	19,2

Source : BCEAO.

- (1) Dépôts à terme et comptes d'épargne à régime spéciale ouverts auprès des banques, dépôts rémunérés ouverts dans livres de la Banque Centrale
- (2) Composés des actions et autres participations dans les institutions de dépôts et de leurs engagements non monétaires envers les autres secteurs.
- (3) Composé des ajustements de consolidation et de la balance nette des actifs non classifiés notamment les éléments divers et les actifs non financiers
- (4) Total des contreparties = Actifs extérieurs nets + Créances intérieures - Passifs à caractère non monétaire - Autres postes nets

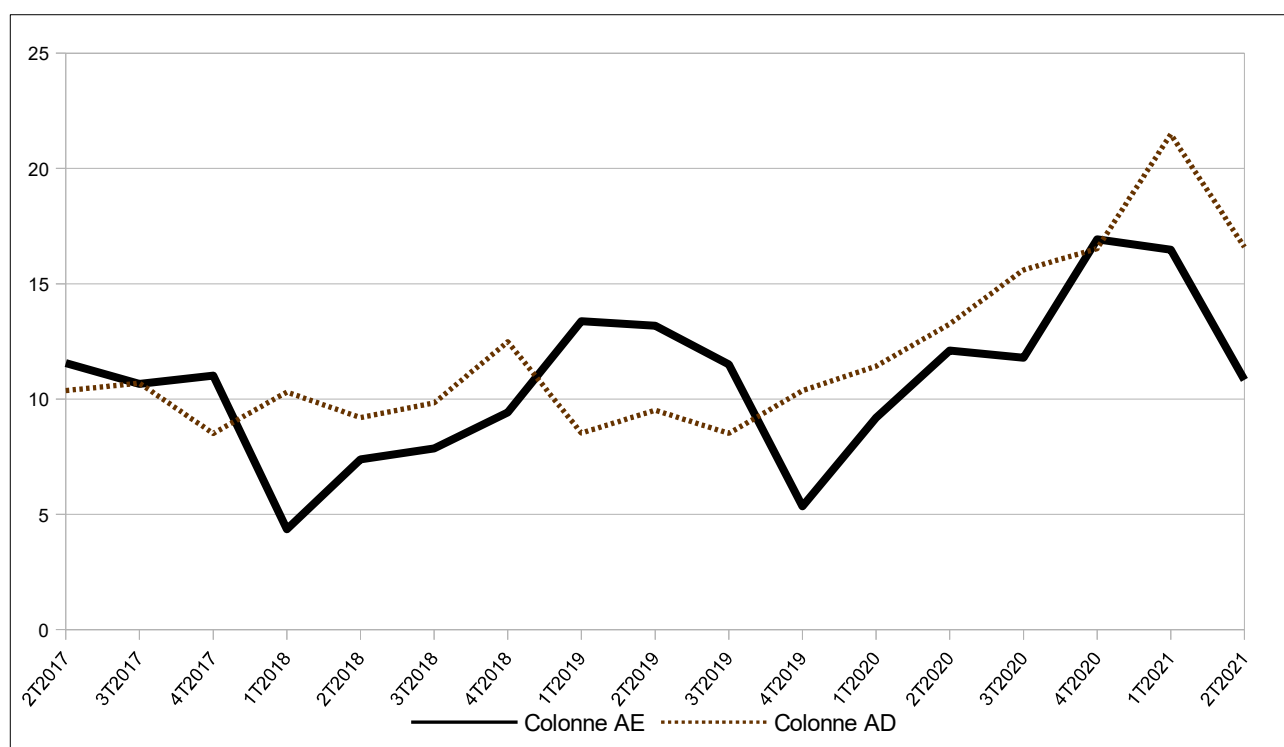
Graphique 2.1 Evolution de la masse monétaire et des créances intérieures dans l'UEMOA
(Glissements annuels en %)

Source : BCEAO.

3. CONDITIONS DE BANQUE

Tableau 3.1 Taux d'intérêt débiteurs des crédits bancaires
(valeur moyenne sur la période en pourcentage)

	Bénin	Burkina	Côte d'Ivoire	Guinée- Bissau	Mali	Niger	Sénégal	Togo	UEMOA
2018	7,78	7,44	6,33	9,23	7,86	9,23	5,89	8,16	6,79
2019	7,31	7,27	6,34	8,48	7,69	9,39	5,81	7,69	6,68
2020	7,16	6,86	6,47	8,42	7,85	8,48	5,78	7,58	6,62
2020 T2	7,11	6,97	6,38	8,80	7,51	8,25	5,96	7,45	6,60
T3	7,55	6,25	6,80	8,88	8,35	8,93	5,57	7,73	6,72
T4	6,66	6,91	6,09	7,59	7,49	8,03	5,88	7,55	6,58
2021 T1	6,34	6,45	6,06	8,27	7,56	7,80	6,05	7,30	6,42
T2	7,08	7,19	5,73	8,62	7,54	8,13	5,84	7,16	6,36
<i>Variation par rapport au trimestre précédent (en point de pourcentage)</i>									
2021 T2	0,74	0,74	-0,33	0,35	-0,02	0,33	-0,21	-0,14	-0,06
<i>Variation par rapport au même trimestre de l'année précédente (en point de pourcentage)</i>									
2021 T2	-0,03	0,22	-0,65	-0,18	0,03	-0,12	-0,12	-0,29	-0,24

Source : BCEAO.

Tableau 3.2 Taux d'intérêt moyens sur les nouveaux dépôts bancaires
(valeur moyenne sur la période en pourcentage)

	Bénin	Burkina	Côte d'Ivoire	Guinée- Bissau	Mali	Niger	Sénégal	Togo	UEMOA
2018	5,76	5,70	4,98	4,62	4,92	5,70	5,46	5,69	5,41
2019	5,35	5,87	4,82	4,61	5,00	5,82	5,39	5,57	5,34
2020	5,54	5,63	4,61	4,59	4,73	5,66	4,64	5,63	5,10
2020 T2	5,55	5,87	4,63	5,45	5,00	5,57	4,63	5,61	5,12
T3	5,22	5,20	4,62	5,10	4,04	6,02	4,45	5,61	4,86
T4	5,61	5,93	4,59	3,76	4,82	5,18	4,75	5,62	4,90
2021 T1	5,49	5,70	4,70	4,46	5,08	5,42	4,78	5,73	5,15
T2	5,56	5,27	4,78	3,35	5,03	5,46	5,20	5,82	5,25
<i>Variation par rapport au trimestre précédent (en point de pourcentage)</i>									
2021 T2	0,07	-0,43	0,08	-1,11	-0,05	0,04	0,42	0,09	0,10
<i>Variation par rapport au même trimestre de l'année précédente (en point de pourcentage)</i>									
2021 T2	0,01	-0,60	0,15	-2,10	0,03	-0,11	0,57	0,21	0,13

Source : BCEAO.

Graphique 3.1 Evolution des conditions de banque dans l'UEMOA
(en pourcentage)

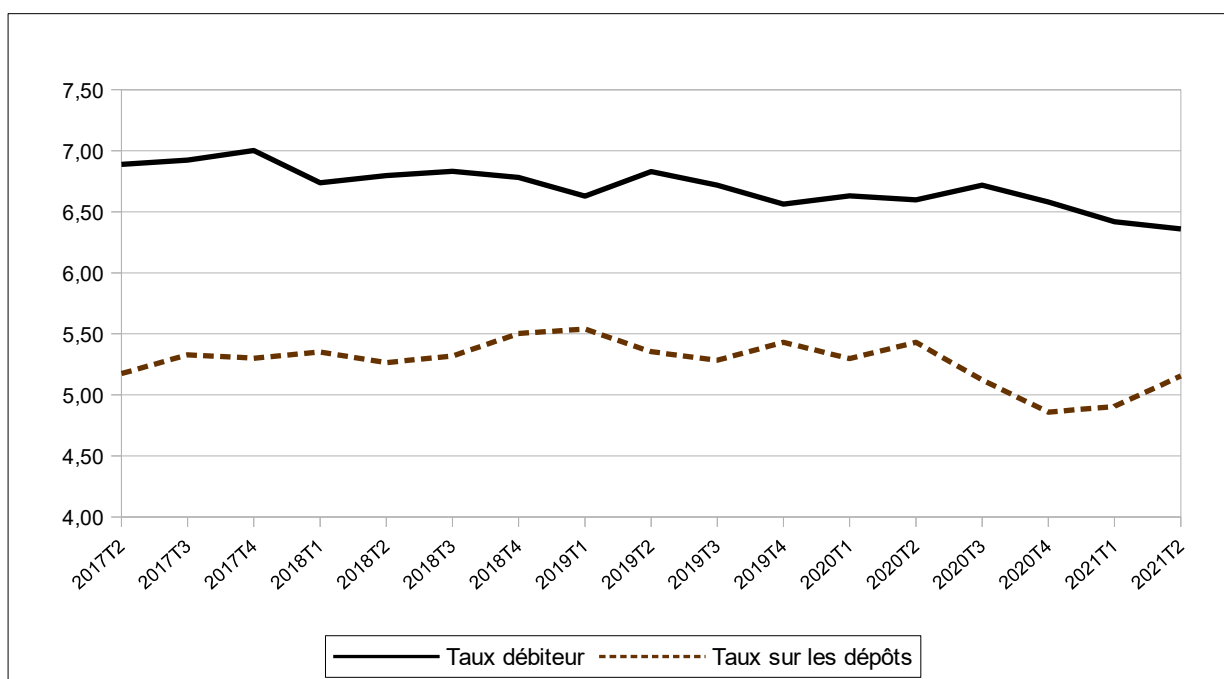

Source : BCEAO.

**Tableau 3.3 UEMOA - Taux d'intérêt débiteurs des crédits bancaires par catégorie de clientèle
(valeur moyenne sur la période en pourcentage)**

		Etat et organismes assimilés	Particuliers	Clientèle financière	Sociétés d'Etat et établissements publics à caractère industriel et commercial	Assurances et Caisses de retraite	Entreprises privées du secteur productif
2018		5,77	7,92	7,49	6,03	7,70	6,57
2019		6,00	7,63	7,42	5,36	7,61	6,39
2020		5,90	7,29	7,32	5,42	7,22	6,31
	T2	5,21	7,20	6,50	6,42	7,33	6,30
	T3	6,09	7,23	6,14	6,61	7,71	6,31
	T4	5,90	7,42	8,39	5,98	7,31	6,32
2021	T1	4,46	6,96	7,75	5,78	6,34	6,31
	T2	5,59	7,99	5,23	5,14	5,90	6,10
<i>Variation par rapport au trimestre précédent (en point de pourcentage)</i>							
2021	T2	1,13	1,03	-2,52	-0,64	-0,44	-0,21
<i>Variation par rapport au même trimestre de l'année précédente (en point de pourcentage)</i>							
2021	T2	0,38	0,79	-1,27	-1,28	-1,43	-0,20

Source : BCEAO.

**Tableau 3.4 UEMOA - Taux d'intérêt débiteurs des crédits bancaires par objet économique
(valeur moyenne sur la période en pourcentage)**

		Habitation	Exportation	Équipement	Consommation	Trésorerie	Autres
2018		7,59	7,02	7,76	8,06	6,31	7,10
2019		7,37	6,84	7,39	7,66	6,23	7,04
2020		7,15	8,03	7,45	7,22	6,18	6,82
2020	T2	7,43	8,08	7,41	7,15	6,09	7,18
	T3	7,01	9,11	7,79	7,11	6,37	6,24
	T4	7,09	8,32	7,31	7,32	6,10	6,95
2021	T1	7,34	6,96	6,56	6,46	6,25	6,30
	T2	6,83	6,91	6,73	7,52	5,69	6,85
<i>Variation par rapport au trimestre précédent (en point de pourcentage)</i>							
2021	T2	-0,51	-0,05	0,17	1,06	-0,56	0,55
<i>Variation par rapport au même trimestre de l'année précédente (en point de pourcentage)</i>							
2021	T2	-0,60	-1,17	-0,68	0,37	-0,40	-0,33

Source : BCEAO.

4. FINANCES PUBLIQUES

Tableau 4.1 UEMOA- Tableaux des opérations financières de l'Etat
(valeur en fin de période en milliards de FCFA)

	Recettes et dons		Dépenses					Solde	
	Recettes	Dons	Dépenses et prêt nets	Dépenses courantes	Dépenses en capital	Autres dépenses	prêts nets	Solde global base engagement (y compris dons)	Solde global base caisse (y compris dons)
2017	11 741,8	1 376,8	15 897,8	10 128,4	5 586,7	189,7	-7,0	-2 779,1	-2 862,3
2018	12 225,7	1 447,0	16 430,8	10 491,8	5 454,9	498,7	-14,5	-2 758,1	-2 923,4
2019	13 919,1	1 583,6	17 565,8	11 580,3	5 281,0	737,9	-33,4	-2 063,1	-2 283,4
2020	14 051,1	1 772,8	21 001,4	13 395,0	6 700,3	873,5	31,4	-5 177,5	-4 976,8
2020 T2	6 577,4	564,7	9 589,9	6 378,4	2 795,8	414,1	1,7	-2 447,7	-2 495,2
T3	9 801,6	1 201,8	15 391,8	10 002,6	4 910,2	486,2	-7,1	-4 388,4	-4 327,4
T4	14 051,1	1 772,8	21 001,4	13 395,0	6 700,3	873,5	31,4	-5 177,5	-4 976,8
2021 T1	3 404,3	127,5	4 564,4	3 114,4	1 303,6	142,7	-1,8	-1 032,6	-1 244,9
T2	6 767,4	517,8	9 412,7	6 495,8	2 535,4	387,7	-6,2	-2 127,5	-2 291,6

Sources : Services officiels et BCEAO.

Tableau 4.2 BENIN - Tableaux des opérations financières de l'Etat
(valeur en fin de période en milliards de FCFA)

	Recettes et dons		Dépenses					Solde	
	Recettes	Dons	Dépenses et prêt nets	Dépenses courantes	Dépenses en capital	Autres dépenses	prêts nets	Solde global base engagement (y compris dons)	Solde global base caisse (y compris dons)
2017	944,4	57,3	1 318,1	820,2	491,5	0,0	6,4	-316,5	-307,1
2018	1 028,5	47,2	1 305,9	857,8	445,6	0,0	2,5	-230,2	-230,6
2019	1 088,0	97,7	1 227,3	900,8	330,4	0,0	-3,9	-41,6	-48,9
2020	1 142,1	154,2	1 719,9	1 095,6	622,4	0,0	1,8	-423,6	-374,9
2020 T2	521,2	38,6	763,7	509,5	254,0	0,0	0,2	-203,9	-185,6
T3	776,3	71,6	1 236,0	796,1	439,8	0,0	0,2	-388,1	-366,1
T4	1 142,1	154,2	1 719,9	1 095,6	622,4	0,0	1,8	-423,6	-374,9
2021 T1	297,0	0,0	396,9	277,2	119,7	0,0	0,0	-99,9	-104,0
T2	565,9	27,2	741,9	498,4	243,6	0,0	0,0	-148,9	-148,9

Sources : Services officiels et BCEAO.

Tableau 4.3 BURKINA - Tableaux des opérations financières de l'Etat
(valeur en fin de période en milliards de FCFA)

	Recettes et dons		Dépenses					Solde	
	Recettes	Dons	Dépenses et prêt nets	Dépenses courantes	Dépenses en capital	Autres dépenses	prêts nets	Solde global base engagement (y compris dons)	Solde global base caisse (y compris dons)
2017	1 389,3	194,3	2 146,5	1 318,7	831,3	0,0	-3,5	-562,9	-516,7
2018	1 530,9	215,1	2 127,6	1 383,4	754,3	0,0	-10,1	-381,7	-456,4
2019	1 747,7	134,3	2 177,4	1 644,5	556,8	0,0	-23,8	-295,5	-298,0
2020	1 659,4	316,0	2 500,0	1 724,3	780,0	0,0	-4,4	-524,6	-532,8
2020 T2	816,0	63,7	1 198,9	871,4	323,7	0,0	3,8	-319,2	-313,6
T3	1 214,2	207,1	1 920,2	1 343,6	573,9	0,0	2,7	-498,8	-434,3
T4	1 659,4	316,0	2 500,0	1 724,3	780,0	0,0	-4,4	-524,6	-532,8
2021 T1	432,3	63,1	612,2	420,0	192,3	0,7	-0,8	-116,8	-210,8
T2	905,5	130,4	1 253,0	908,8	348,8	0,0	-4,5	-217,1	-348,2

Sources : Services officiels et BCEAO.

**Tableau 4.4 COTE D'IVOIRE- Tableaux des opérations financières de l'Etat
(valeur en fin de période en milliards de FCFA)**

	Recettes et dons		Dépenses					Solde	
	Recettes	Dons	Dépenses et prêt nets	Dépenses courantes	Dépenses en capital	Autres dépenses	prêts nets	Solde global base engagement (y compris dons)	Solde global base caisse (y compris dons)
2017	4 244,7	266,1	0,0	0,0	0,0	0,0	0,0	-1 264,6	-1 340,7
2018	4 517,9	246,2	0,0	0,0	0,0	0,0	302,4	-1 190,4	-1 243,5
2019	4 883,5	274,9	0,0	0,0	0,0	0,0	294,8	-1 060,4	-1 071,5
2020	5 095,9	193,3	0,0	0,0	0,0	0,0	392,2	-2 159,1	-2 159,1
2020 T2	2 283,2	91,9	3 200,6	2 217,8	792,3	190,5	0,0	-825,5	-831,8
T3	3 563,4	110,6	5 045,9	3 472,4	1 346,1	227,3	0,0	-1 371,8	-1 385,6
T4	5 095,9	193,3	0,0	0,0	0,0	0,0	392,2	-2 159,1	-2 159,1
2021 T1	1 270,9	16,3	1 367,7	1 002,0	365,7	0,0	0,0	-80,5	-80,5
T2	2 222,3	143,0	3 105,4	1 932,8	878,9	293,7	0,0	-740,1	-740,1

Sources : Services officiels et BCEAO.

**Tableau 4.5 GUINEE-BISSAU- Tableaux des opérations financières de l'Etat
(valeur en fin de période en milliards de FCFA)**

	Recettes et dons		Dépenses					Solde	
	Recettes	Dons	Dépenses et prêt nets	Dépenses courantes	Dépenses en capital	Autres dépenses	prêts nets	Solde global base engagement (y compris dons)	Solde global base caisse (y compris dons)
2017	100,8	42,8	155,4	100,4	55,0	0,0	0,0	-11,7	6,9
2018	98,3	30,3	166,2	105,5	60,7	0,0	0,0	-37,6	-37,2
2019	105,6	24,5	161,8	123,6	38,2	0,0	0,0	-31,7	-32,3
2020	99,8	33,0	213,8	147,8	66,0	0,0	0,0	-81,1	-94,5
2020 T2	45,0	13,5	87,4	60,7	24,6	2,1	0,0	-28,9	-37,1
T3	67,8	22,5	134,9	88,0	46,9	0,0	0,0	-44,6	-45,5
T4	99,8	33,0	213,8	147,8	66,0	0,0	0,0	-81,1	-94,5
2021 T1	18,1	8,9	44,5	32,2	12,3	0,0	0,0	-17,5	-20,2
T2	51,4	4,6	93,9	74,9	18,2	0,9	0,0	-37,9	-44,0

Sources : Services officiels et BCEAO.

**Tableau 4.6 MALI- Tableaux des opérations financières de l'Etat
(valeur en fin de période en milliards de FCFA)**

	Recettes et dons		Dépenses					Solde	
	Recettes	Dons	Dépenses et prêt nets	Dépenses courantes	Dépenses en capital	Autres dépenses	prêts nets	Solde global base engagement (y compris dons)	Solde global base caisse (y compris dons)
2017	1 645,6	144,2	2 045,1	1 105,1	784,5	165,5	-10,0	-255,3	-232,4
2018	1 358,8	117,1	1 925,5	1 140,5	614,7	177,3	-6,9	-449,6	-368,1
2019	1 982,0	191,3	2 343,9	1 280,6	658,0	411,1	-5,8	-170,6	-260,6
2020	1 958,8	113,4	2 625,3	1 569,7	613,8	448,8	-7,0	-553,1	-402,0
2020 T2	899,0	32,8	1 022,6	645,1	163,2	216,6	-2,3	-90,8	-119,2
T3	1 270,7	307,0	2 065,6	1 139,3	673,8	258,8	-6,3	-488,0	-488,0
T4	1 982,0	191,3	2 343,9	1 280,6	658,0	411,1	-5,8	-170,6	-260,6
2021 T1	507,4	10,1	614,1	349,5	123,5	142,0	-1,0	-96,6	-178,4
T2	986,5	58,3	1 130,3	785,3	260,0	86,7	-1,7	-85,5	-85,5

Sources : Services officiels et BCEAO.

**Tableau 4.7 NIGER- Tableaux des opérations financières de l'Etat
(valeur en fin de période en milliards de FCFA)**

	Recettes et dons		Dépenses					Solde	
	Recettes	Dons	Dépenses et prêt nets	Dépenses courantes	Dépenses en capital	Autres dépenses	prêts nets	Solde global base engagement (y compris dons)	Solde global base caisse (y compris dons)
2017	680,8	319,1	1 266,9	642,6	600,1	24,2	0,0	-267,0	-320,7
2018	862,3	428,9	1 505,4	688,0	798,3	19,1	0,0	-214,2	-268,5
2019	848,5	514,0	1 631,8	691,4	908,4	32,0	0,0	-269,3	-272,2
2020	852,4	536,0	1 810,5	779,6	956,2	32,4	41,1	-422,2	-399,2
2020 T2	435,3	203,1	726,1	356,4	364,8	4,9	0,0	-87,7	-119,3
T3	633,3	317,7	1 101,0	565,8	535,2	0,0	0,0	-150,0	-168,3
T4	852,4	536,0	1 810,5	779,6	956,2	32,4	41,1	-422,2	-399,2
2021 T1	217,6	13,1	322,5	211,0	106,0	0,0	0,0	-91,8	-125,6
T2	480,3	82,2	752,9	425,5	320,9	6,5	0,0	-190,4	-217,3

Sources : Services officiels et BCEAO.

**Tableau 4.8 SENEGAL- Tableaux des opérations financières de l'Etat
(valeur en fin de période en milliards de FCFA)**

	Recettes et dons		Dépenses					Solde	
	Recettes	Dons	Dépenses et prêt nets	Dépenses courantes	Dépenses en capital	Autres dépenses	prêts nets	Solde global base engagement (y compris dons)	Solde global base caisse (y compris dons)
2017	2 112,1	264,5	2 738,8	1 661,8	1 077,1	0,0	0,0	-362,2	-362,2
2018	2 169,0	256,4	2 902,9	1 870,7	1 032,3	0,0	0,0	-477,5	-477,5
2019	2 564,5	224,6	3 326,2	2 165,9	1 160,2	0,0	0,0	-537,1	-537,1
2020	2 518,2	324,5	3 745,7	2 428,1	1 317,6	0,0	0,0	-902,9	-902,9
T2	1 245,4	102,6	2 136,5	1 350,2	786,3	0,0	0,0	-788,6	-788,6
T3	1 757,8	122,7	3 107,3	1 966,4	1 140,9	0,0	0,0	-1 226,8	-1 226,8
T4	2 518,2	324,5	3 745,7	2 428,1	1 317,6	0,0	0,0	-902,9	-902,9
2021 T1	486,9	10,4	1 011,1	639,1	372,0	0,0	0,0	-513,8	-513,8
T2	1 230,7	48,2	1 895,4	1 525,6	369,8	0,0	0,0	-616,5	-616,5

Sources : Services officiels et BCEAO.

**Tableau 4.9 TOGO- Tableaux des opérations financières de l'Etat
(valeur en fin de période en milliards de FCFA)**

	Recettes et dons		Dépenses					Solde	
	Recettes	Dons	Dépenses et prêt nets	Dépenses courantes	Dépenses en capital	Autres dépenses	prêts nets	Solde global base engagement (y compris dons)	Solde global base caisse (y compris dons)
2017	624,1	88,5	717,7	543,2	174,5	0,0	0,1	-5,1	-55,6
2018	660,0	105,9	788,9	587,3	201,7	0,0	0,0	-23,0	-87,8
2019	699,3	122,4	753,6	623,7	129,7	0,0	0,1	68,1	-37,5
2020	724,6	102,5	1 131,3	737,2	394,2	0,0	-0,1	-304,2	-304,6
T2	332,4	18,6	454,2	367,2	87,0	0,0	0,0	-103,2	-100,0
T3	518,1	42,6	780,9	631,0	153,5	0,1	-3,7	-220,2	-212,9
T4	724,6	102,5	1 131,3	737,2	394,2	0,0	-0,1	-304,2	-304,6
2021 T1	174,1	5,6	195,4	183,3	12,0	0,0	0,1	-15,7	-11,7
T2	324,7	24,1	439,9	344,6	95,2	0,0	0,0	-91,1	-91,1

Sources : Services officiels et BCEAO.

5. BONS DU TRESOR ET OBLIGATIONS

**Tableau 5.1 Taux des Bons du Trésor et des obligations par appel public à l'épargne
(Taux en pourcentage, variations en points de pourcentage)**

		Bons du Trésor		Obligations par appels public à l'épargne	
		Taux (*)	Variation	Taux (*)	Variation
2020	T2	3,61	-0,88	6,06	0,01
	T3	3,14	-0,48	5,96	-0,10
	T4	3,58	0,44	6,14	0,17
2021	T1	3,63	0,05	5,96	-0,18
	T2	1,71	-1,92	5,87	-0,09

Source : BCEAO.

(*) : Taux moyen pondéré des titres émis au cours du trimestre, toutes échéances confondues.

**Tableau 5.2 Emission de Bons du Trésor
(Titres émis au cours du trimestre sous revue)**

	Emetteur	Montant (Millions de FCFA)	Durée	Echéance finale	Taux d'intérêt
9 avr. 2021	- Bons du Trésor du Niger	33 000	12 mois	07/04/22	4,16%
12 avr. 2021	- Bons du Trésor du Sénégal	55 000	6 mois	10/10/21	2,90%
15 avr. 2021	- Bons du Trésor du Burkina	33 000	12 mois	13/04/22	4,01%
16 avr. 2021	- Bons du Trésor de Côte d'Ivoire	17 000	6 mois	14/10/21	2,61%
6 mai 2021	- Bons du Trésor du Mali	27 500	12 mois	04/05/22	4,02%
11 mai 2021	- Bons du Trésor du Burkina	33 000	12 mois	08/11/21	3,42%
12 mai 2021	- Bons du Trésor de Côte d'Ivoire	11 650	6 mois	09/11/21	2,55%
19 mai 2021	- Bons du Trésor de Côte d'Ivoire	19 000	6 mois	16/11/21	2,55%
19 mai 2021	- Bons du Trésor de Côte d'Ivoire	40 500	12 mois	17/05/22	4,08%
2 juin 2021	- Bons du Trésor de Guinée-Bissau	10 225	6 mois	30/11/21	3,48%
10 juin 2021	- Bons du Trésor du Burkina	32 240	12 mois	08/06/22	3,80%
16 juin 2021	- Bons du Trésor de Côte d'Ivoire	19 925	6 mois	14/12/21	2,56%
17 juin 2021	- Bons du Trésor du Mali	25 000	12 mois	15/06/22	3,82%
30 juin 2021	- Bons du Trésor de Côte d'Ivoire	24 002	3 mois	28/09/21	2,53%
30 juin 2021	- Bons du Trésor de Côte d'Ivoire	27 000	6 mois	28/12/21	2,58%
	TOTAL	943 222			

Source : BCEAO.

6. BOURSES DES VALEURS

Tableau 6.1 Indices de la Bourse Régionale des Valeurs Mobilières (BRVM)
(Indices en points : valeur en fin de période)

		BRVM 10		BRVM Composite	
		Niveau	variation en %	Niveau	variation en %
2020	juin	126,1	-1,7	135,9	0,6
	juil.	118,7	-5,9	128,6	-5,3
	août	122,6	3,2	130,6	1,5
	sept.	117,5	-4,2	126,3	-3,3
	oct.	117,3	-0,2	128,2	1,5
	nov.	115,6	-1,4	130,9	2,1
	déc.	130,9	13,2	145,4	11,1
	2021	janv.	113,8	-13,1	133,8
févr.		122,7	7,8	138,7	3,6
mars		123,4	0,6	140,8	1,5
avr.		130,2	5,5	150,4	6,8
mai		130,7	0,4	156,3	4,0
juin		129,9	-0,7	160,1	2,4
<i>Variation en fin du trimestre sous revue par rapport au trimestre précédent (en %)</i>					
2021	T2	5,2	-	13,7	-
<i>Variation en fin du trimestre sous revue par rapport au même trimestre de l'année précédente (en %)</i>					
2021	T2	3,0	-	17,8	-

Source : BRVM.

Graphique 6.1 Indice BRVM 10 et BRVM composite
(Indices en points : valeur en fin de période)

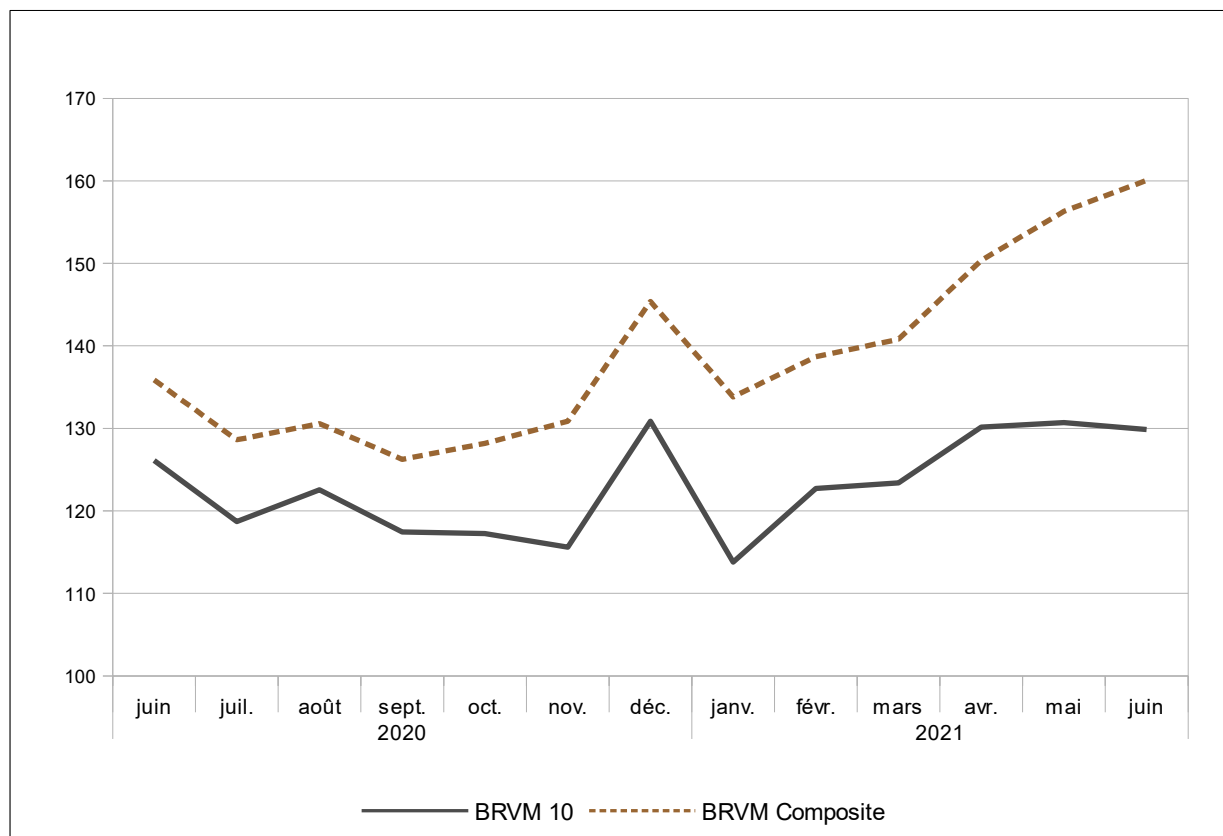

Source : BRVM.

Tableau 6.2 Indices de la Bourse Régionale des Valeurs Mobilières (BRVM)
(Valeur en FCFA, volume en nombre de titres, sauf indications contraires)

		Capitalisation boursière		Volume des transactions	Valeur des transactions
		Niveau en fin de période	variation en %	Total sur la période	Total sur la période
2020	T2	4 081 994 828 131	0,6	5 334 168	20 999 161 778
	T3	3 793 440 000 000	-3,3	12 655 229	70 950 000 000
	T4	4 367 676 058 891	11,1	17 330 343	88 355 573 594
2021	T1	4 237 492 087 586	1,5	9 813 554	50 162 609 621
	T2	4 817 367 728 741	6,8	10 530 222	90 886 482 143
2020	juin	4 081 994 828 131	0,6	1 700 284	7 460 580 310
	juil.	3 864 300 000 000	-5,3	1 505 676	5 660 000 000
	août	3 923 170 000 000	1,5	4 320 428	19 200 000 000
	sept.	3 793 440 000 000	-3,3	6 829 125	46 090 000 000
	oct.	3 851 375 374 826	1,5	3 871 124	26 755 925 285
	nov.	3 931 699 317 361	2,1	5 234 305	17 717 268 069
	déc.	4 367 676 058 891	11,1	8 224 914	43 882 380 240
	2021	janv.	4 020 831 121 151	-7,9	3 410 838
	févr.	4 173 472 738 476	3,8	3 406 167	23 686 832 704
	mars	4 237 492 087 586	1,5	2 996 549	17 198 415 637
	avr.	4 525 436 064 571	6,8	4 127 506	24 113 875 510
	mai	4 704 079 987 521	3,9	4 742 248	23 433 151 031
	juin	4 817 367 728 741	2,4	7 343 860	43 339 455 602
<i>Variation par rapport au trimestre précédent (en %)</i>					
2021	T2	13,7		7,3	81,2
<i>Variation par rapport au même trimestre de l'année précédente (en %)</i>					
2021	T2	18,0		97,4	332,8

Source : BRVM.

Graphique 6.2 Volume et valeur des transactions à la BRVM
(Valeur en FCFA, volume en nombre de titres)

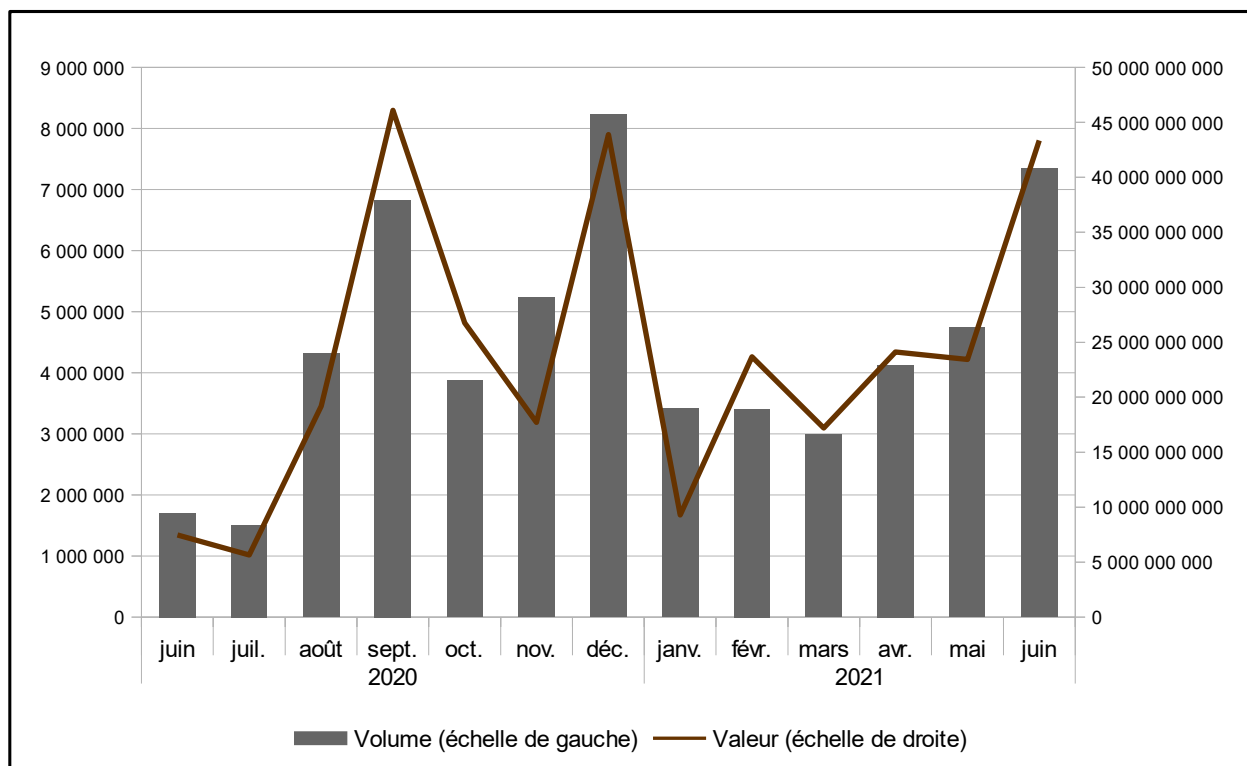

Source : BRVM.

7. INDICATEURS CONJONCTURELS D'ACTIVITES

Tableau 7.1 Indice de la production industrielle (données brutes, base 2013)

	Bénin	Burkina	Côte d'Ivoire	Guinée-Bissau	Mali	Niger	Sénégal	Togo	Union
2015 T2	103,0	89,2	110,2	116,8	78,7	107,2	123,1	100,1	104,3
T3	94,3	67,2	105,6	117,3	73,7	96,0	108,3	107,6	95,5
T4	105,0	81,0	114,0	118,4	115,3	122,8	115,2	95,3	109,7
2016 T1	110,5	149,7	107,4	116,0	124,3	97,6	124,2	85,6	113,1
T2	108,6	77,6	116,2	114,9	81,3	103,8	127,6	104,3	108,9
T3	93,0	72,1	114,2	125,3	71,4	103,1	125,6	101,8	103,6
T4	94,3	108,1	111,3	127,0	133,3	110,8	129,2	109,0	114,9
2017 T1	108,7	123,3	119,0	131,0	103,6	99,1	133,7	97,2	117,4
T2	107,6	106,7	122,0	137,8	108,4	106,4	133,0	101,0	117,2
T3	97,9	76,4	105,9	130,1	102,4	101,2	129,0	102,0	104,6
T4	103,7	103,2	113,4	126,1	108,0	112,5	139,9	96,2	113,8
2018 T1	114,5	129,1	125,3	126,0	112,6	81,4	144,1	95,6	121,2
T2	118,3	105,8	120,7	132,0	113,7	93,9	140,6	85,3	117,9
T3	103,2	96,6	105,3	148,7	118,8	97,9	139,8	92,4	109,7
T4	104,1	103,1	123,5	147,9	136,1	98,4	136,6	96,7	119,8
2019 T1	135,0	121,1	129,4	147,6	103,1	93,8	162,1	94,7	125,7
T2	130,2	97,6	140,0	140,8	109,3	105,7	142,0	83,1	125,5
T3	132,7	95,4	132,2	119,5	113,7	96,3	143,3	93,6	122,0
T4	127,9	110,3	135,9	121,2	108,9	110,5	143,9	97,4	126,0
2020 T1	138,9	114,2	145,3	123,0	105,5	96,9	152,1	100,8	130,7
T2	98,5	99,0	133,6	123,6	112,2	96,7	133,3	93,0	119,0
T3	133,0	109,2	139,6	127,2	104,3	101,0	136,9	105,1	125,9
T4	124,8	114,1	151,7	130,5	102,5	99,9	146,6	101,8	131,6
2021 T1	143,1	125,4	155,2	133,1	109,3	103,9	155,8	107,7	138,4
T2	136,5	119,6	155,2	134,4	111,0	106,6	157,2	105,5	137,6
<i>Variation par rapport au trimestre précédent (en %)</i>									
2021 T2	-4,6	-4,6	0,0	1,0	1,5	2,6	0,9	-2,1	-0,5
<i>Variation par rapport au même trimestre de l'année précédente (glissement annuel en %)</i>									
2021 T2	38,6	20,9	16,2	8,7	-1,1	10,2	17,9	13,4	15,6

Source : BCEAO.

Graphique 7.1 Evolution de l'indice de la production industrielle dans l'UEMOA

(Glissements annuels en pourcentage)

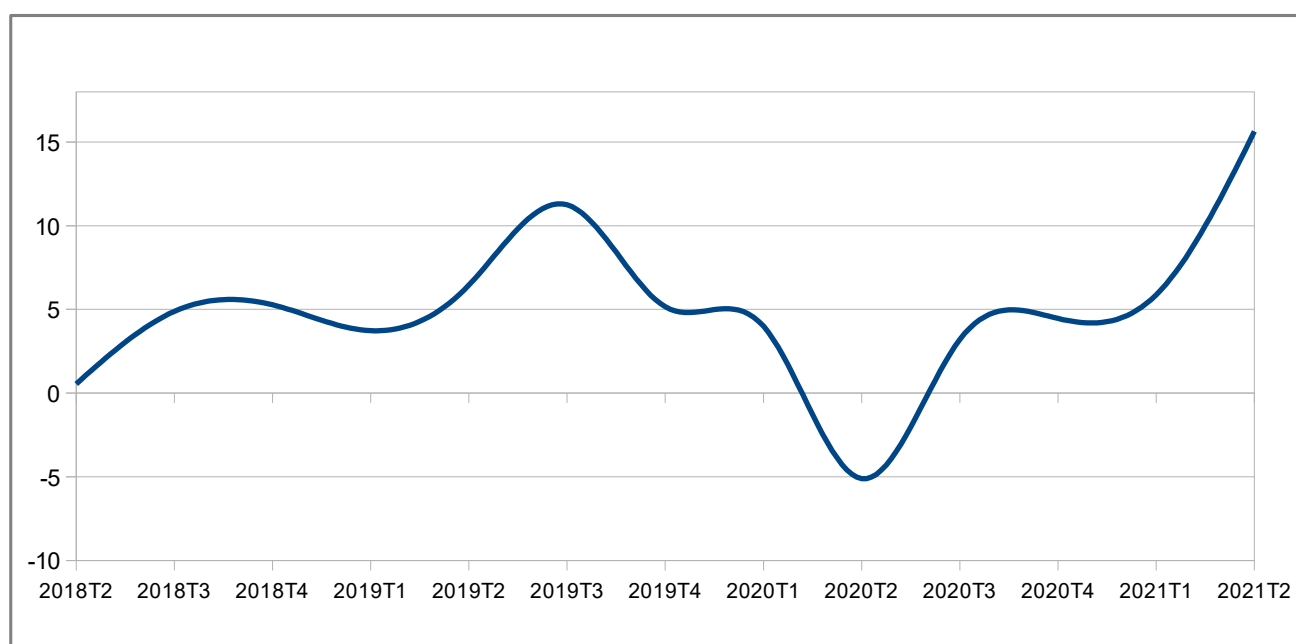

Source : BCEAO.

Tableau 7.2 Indice du chiffre d'affaires du commerce de détail (données brutes, base 2013)

		Bénin	Burkina	Côte d'Ivoire	Guinée-Bissau	Mali	Niger	Sénégal	Togo	Union
2015	T2	131,7	102,3	121,4	347,4	114,0	113,3	105,3	94,4	112,5
	T3	139,8	108,9	120,4	377,1	116,4	110,1	96,9	105,4	113,0
	T4	130,0	113,0	122,7	369,1	126,0	112,5	100,2	104,0	115,9
2016	T1	135,0	92,1	119,1	482,3	104,0	107,9	101,8	99,6	108,3
	T2	111,1	101,1	118,2	432,9	130,8	107,0	101,5	103,3	112,3
	T3	98,1	110,3	114,6	469,8	144,5	111,0	94,7	97,9	112,3
	T4	125,8	123,0	126,8	388,9	148,7	107,1	102,9	99,3	121,2
2017	T1	128,9	94,0	121,3	172,9	144,2	100,7	98,8	99,7	112,9
	T2	139,8	123,7	132,9	247,0	151,2	101,9	97,4	104,8	124,8
	T3	106,5	114,7	130,1	257,5	151,2	108,1	99,9	91,7	120,6
	T4	110,2	118,8	139,1	271,0	173,6	116,5	104,7	105,3	132,1
2018	T1	101,8	111,5	135,8	269,9	156,9	110,3	99,8	110,0	125,2
	T2	138,3	111,6	139,9	268,4	163,6	111,9	101,7	110,7	130,9
	T3	114,1	106,1	143,7	228,4	162,7	108,7	116,5	109,2	131,1
	T4	147,1	113,5	149,3	227,7	172,2	113,2	120,3	114,5	139,4
2019	T1	112,2	121,1	143,0	238,5	162,4	113,1	117,4	103,2	132,5
	T2	127,5	108,7	151,6	239,5	168,1	115,1	118,3	107,8	136,7
	T3	109,0	110,9	146,2	239,7	168,2	116,8	112,8	107,7	132,6
	T4	99,5	121,6	151,9	246,3	174,3	120,2	120,2	113,3	137,8
2020	T1	100,1	118,5	148,9	250,7	152,6	119,9	121,5	118,0	134,3
	T2	78,7	106,0	132,1	260,9	135,0	103,3	94,6	96,3	115,8
	T3	110,6	110,4	143,3	270,0	139,9	120,5	103,0	103,2	126,9
	T4	92,7	121,7	150,0	276,6	147,5	127,2	118,9	109,3	133,4
2021	T1	98,2	125,1	158,9	283,1	149,4	121,2	111,5	114,4	136,9
	T2	98,6	121,9	158,0	285,8	156,8	122,6	118,2	114,4	138,2
<i>Variation par rapport au trimestre précédent (en %)</i>										
2021	T2	0,4	-2,6	-0,6	1,0	5,0	1,2	6,1	0,0	0,9
<i>Variation par rapport au même trimestre de l'année précédente (glissement annuel en %)</i>										
2021	T2	25,3	15,0	19,6	9,5	16,2	18,7	25,0	18,7	19,4

Source : BCEAO.

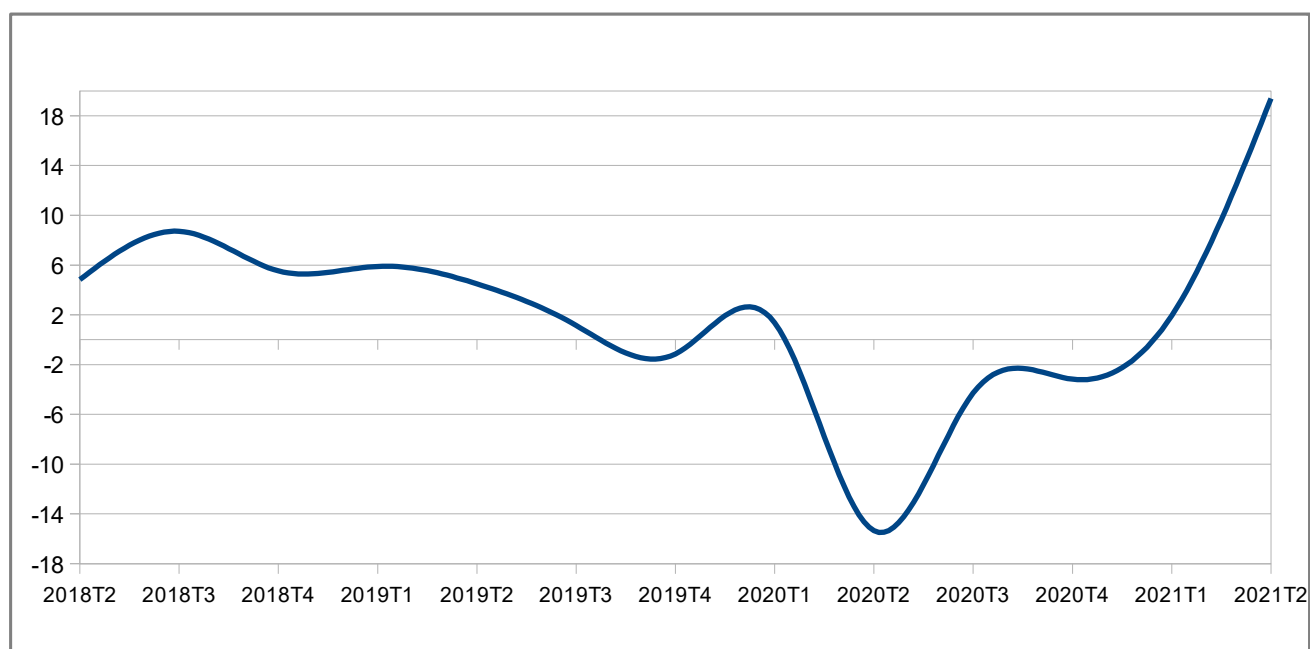
**Graphique 7.2 Evolution de l'indice du chiffre d'affaires du commerce de détail dans l'UEMOA
(Glissements annuels en pourcentage)**

Source : BCEAO.

Tableau 7.3 Taux d'utilisation de la capacité de production des entreprises (%)

		Bénin	Burkina	Côte d'Ivoire	Guinée-Bissau	Mali	Niger	Sénégal	Togo	Union
2015	T2	72,1	62,1	60,7	57,6	46,0	63,3	57,0	59,0	59,7
	T3	78,3	37,8	65,4	58,3	40,9	64,3	56,7	60,2	57,7
	T4	76,4	29,4	71,2	58,3	59,8	59,3	60,4	60,7	59,4
2016	T1	72,1	65,6	60,4	57,1	95,3	33,9	65,9	44,7	61,9
	T2	55,4	67,3	70,4	41,5	50,4	52,1	60,4	57,0	56,8
	T3	67,2	48,3	68,6	53,0	58,0	50,5	57,5	56,7	57,5
	T4	65,6	52,8	61,4	48,6	60,7	52,0	64,4	56,8	57,8
2017	T1	71,7	79,3	77,6	52,0	53,2	58,2	66,0	60,5	64,8
	T2	58,5	81,0	74,9	46,4	56,9	57,3	65,2	68,1	63,5
	T3	50,3	81,1	69,0	46,4	69,2	55,5	69,6	63,2	63,0
	T4	63,4	76,0	76,1	46,4	57,0	51,2	69,0	60,9	62,50
2018	T1	57,9	72,4	75,2	46,4	83,8	60,0	71,8	68,2	66,96
	T2	57,0	70,4	73,9	48,2	73,3	50,4	70,8	68,6	64,06
	T3	62,3	58,2	63,5	61,1	77,4	52,9	72,7	60,0	63,50
	T4	57,5	31,7	71,5	61,1	75,6	48,8	58,2	64,4	58,58
2019	T1	60,4	72,1	69,4	90,0	86,9	44,8	88,4	76,1	73,50
	T2	60,4	100,5	69,5	90,0	78,1	54,2	91,5	68,1	76,55
	T3	76,3	51,1	67,5	90,0	77,0	50,3	89,0	64,9	70,76
	T4	56,3	32,9	72,3	90,0	80,5	62,6	76,9	67,9	67,43
2020	T1	62,0	70,1	75,3	80,0	70,4	52,0	79,5	70,0	69,91
	T2	66,3	74,0	63,8	70,3	83,4	73,2	67,0	70,4	71,05
	T3	71,3	53,2	68,5	69,2	85,6	71,7	68,2	73,6	70,17
	T4	81,6	66,7	76,2	67,9	75,0	66,5	84,4	76,6	74,34
2021	T1	78,5	61,6	77,1	67,9	72,6	77,4	76,3	74,7	73,26
	T2	79,2	66,5	79,3	67,9	75,7	71,7	74,4	74,8	73,68
<i>Variation par rapport au trimestre précédent (en %)</i>										
2021	T2	0,9	7,9	2,9	0,0	4,3	-7,4	-2,6	0,2	0,6
<i>Variation par rapport au même trimestre de l'année précédente (glissement annuel en %)</i>										
2021	T2	19,4	-10,2	24,4	-3,5	-9,2	-2,0	11,1	6,2	3,7

Source : BCEAO

Graphique 7.3 Evolution du taux d'utilisation de la capacité de production dans l'UEMOA

(Niveaux des taux en pourcentage)

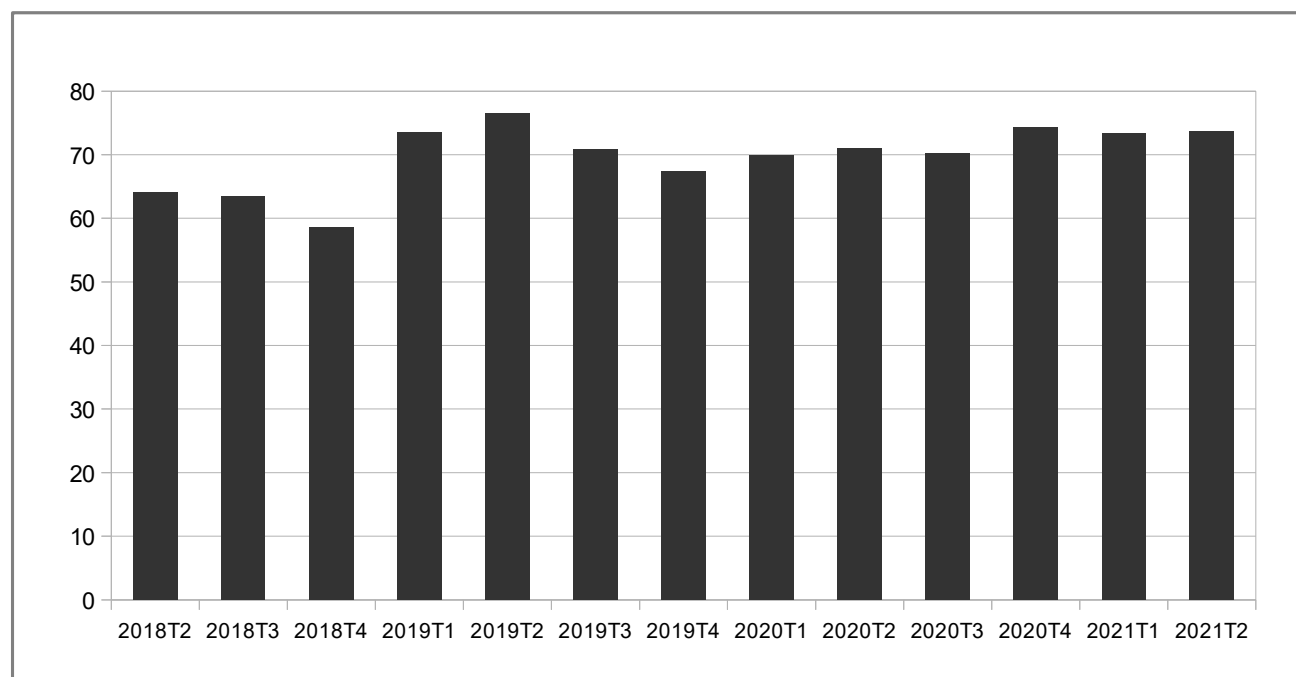

Source : BCEAO.

8. PRODUCTION

Tableau 8.1 Production céréalière brute dans les pays de l'UEMOA
(Milliers de tonnes)

	Bénin	Burkina	Côte d'Ivoire	Guinée-Bissau	Mali	Niger	Sénégal	Togo	UEMOA
2016/2017	1 814,0	4 567,1	3 196,4	225,9	8 849,6	5 862,3	2 124,7	1 266,7	27 906,6
2017/2018	2 061,0	4 063,3	3 289,8	210,1	9 295,1	5 851,5	2 518,8	1 301,4	28 605,4
2018/2019	2 119,0	5 182,2	3 206,7	222,5	10 132,5	6 064,5	2 965,0	1 339,0	31 231,4
2019/2020	2 177,8	4 940,0	3 145,9	239,6	10 451,3	5 298,2	2 768,4	1 372,4	30 393,4
2020/2021	2 152,8	5 331,1	2 891,4	257,5	10 233,2	5 312,4	3 811,9	1 355,5	31 345,7
<i>Variation de la production au cours de la campagne 2020/2021 par rapport à 2019/2020 (en pourcentage)</i>									
	-1,1	7,9	-8,1	7,5	-2,1	0,3	37,7	-1,2	3,1

Source :CILSS.

Graphique 8.1 Evolution de la production céréalière brute dans l'UEMOA
(Variations en pourcentage)

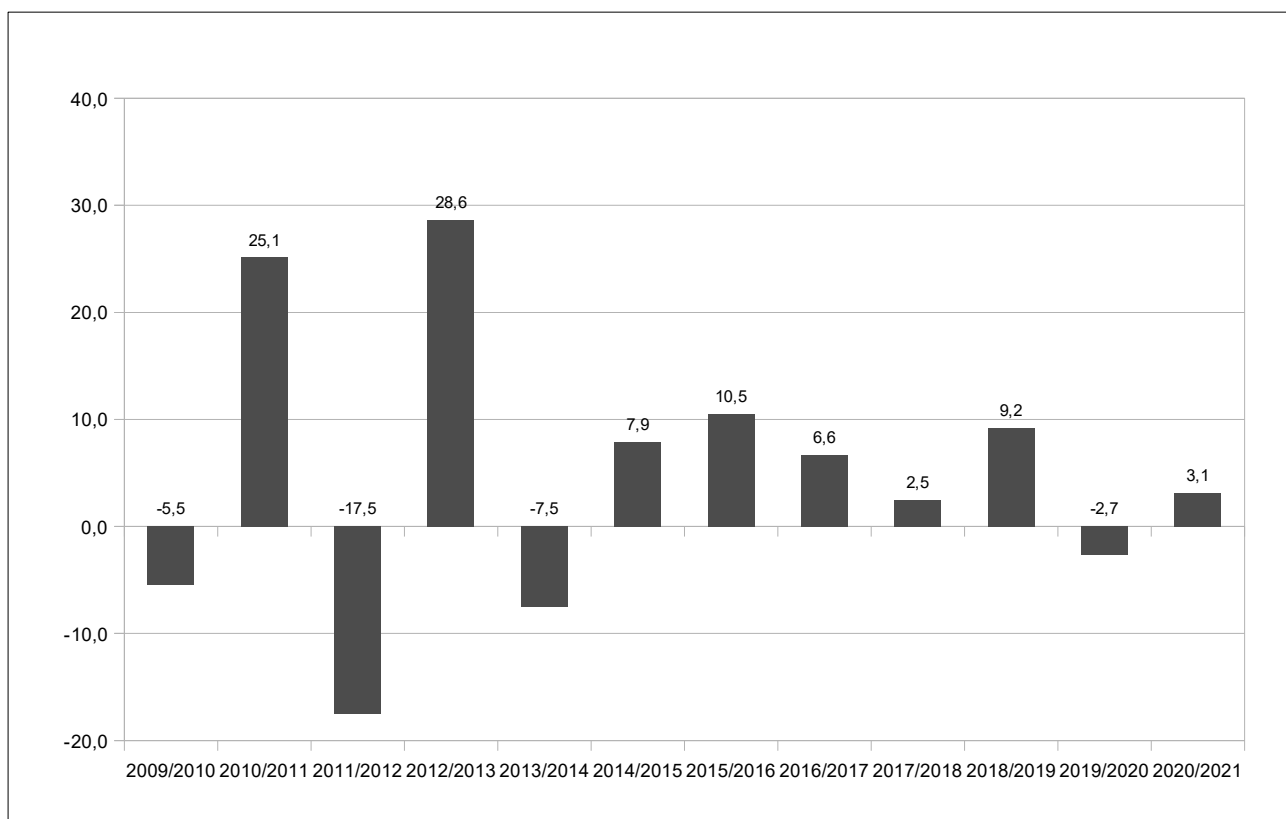

Source :CILSS.

**Tableau 8.2 Produit Intérieur Brut nominal aux prix du marché
(Milliards de FCFA)**

	Bénin	Burkina	Côte d'Ivoire	Guinée- Bissau	Mali	Niger	Sénégal	Togo	UEMOA
2011	5 039,2	5 692,8	16 742,0	545,3	6 123,9	4 058,4	8 395,0	2 453,1	49 049,8
2012	5 688,3	6 413,1	18 905,7	535,8	6 352,4	4 679,9	9 016,9	2 658,3	54 250,3
2013	6 182,6	6 640,1	21 349,9	548,1	6 540,6	5 013,3	9 343,9	2 869,3	58 487,7
2014	6 559,3	6 884,5	24 136,1	560,5	7 092,8	5 377,8	9 775,0	3 036,7	63 422,8
2015	6 732,8	6 995,3	27 086,1	681,3	7 747,7	5 725,2	10 508,7	3 322,7	68 799,8
2016	7 005,2	7 605,1	28 423,9	737,8	8 311,9	6 162,4	11 283,4	3 574,4	73 104,2
2017	7 375,3	8 191,3	29 955,0	853,6	8 922,2	6 494,7	12 191,8	3 713,6	77 697,4
2018	7 915,7	8 920,4	32 222,3	854,5	9 482,0	7 114,5	12 840,2	3 950,4	83 299,9
2019 (*)	8 432,2	9 369,2	34 298,9	885,1	10 124,7	7 567,9	13 655,4	4 230,5	88 563,9
2020 (*)	9 008,8	9 979,3	35 311,4	894,5	10 052,8	7 909,3	14 184,9	4 359,9	91 700,9
2021 (*)	9 740,9	10 426,8	38 439,2	933,0	10 777,9	8 500,1	14 984,5	4 648,9	98 451,3

Sources : INS, BCEAO.

(*) Données provisoires

**Tableau 8.3 Taux d'investissement
(En pourcentage)**

	Bénin	Burkina	Côte d'Ivoire	Guinée- Bissau	Mali	Niger	Sénégal	Togo	UEMOA
2011	16,5	22,1	10,6	15,7	19,7	31,1	21,0	21,2	17,7
2012	15,3	24,7	15,6	19,4	17,2	30,6	24,6	19,3	19,8
2013	18,9	23,7	20,7	19,2	19,3	29,5	24,1	22,5	22,1
2014	19,3	19,3	22,9	18,6	20,2	30,6	25,7	23,7	22,9
2015	20,7	19,4	23,5	15,0	20,8	32,4	25,6	23,0	23,5
2016	20,3	20,8	21,7	16,6	24,0	27,5	25,2	21,4	22,7
2017	24,2	22,1	20,1	17,5	21,6	26,0	29,6	18,3	22,8
2018	26,2	22,7	21,2	11,2	20,5	29,0	32,5	18,1	23,9
2019 (*)	25,6	21,9	20,1	14,6	22,5	30,6	33,6	20,5	24,0
2020 (*)	25,6	24,8	20,7	13,8	21,7	31,2	32,0	23,6	24,5
2021 (*)	27,9	24,6	22,2	15,1	21,8	32,7	31,8	23,6	25,4

Sources : INS, BCEAO.

(*) Données provisoires

**Tableau 8.4 Taux d'épargne intérieure
(En pourcentage)**

	Bénin	Burkina	Côte d'Ivoire	Guinée- Bissau	Mali	Niger	Sénégal	Togo	UEMOA
2011	10,4	16,3	22,4	10,8	11,6	11,1	6,0	5,7	14,4
2012	8,9	20,0	18,7	9,7	13,8	17,4	7,6	8,9	14,7
2013	12,0	11,8	22,8	12,1	4,4	17,0	8,1	7,7	14,7
2014	10,8	11,2	26,4	8,2	4,6	16,8	10,8	10,3	16,6
2015	13,6	10,8	26,0	10,7	5,2	15,5	12,8	6,7	16,9
2016	12,0	14,6	24,0	12,0	7,1	15,1	14,2	7,8	16,8
2017	15,6	15,7	22,1	12,6	7,3	12,6	15,8	10,5	16,6
2018	20,5	18,6	21,4	6,6	9,4	14,0	16,6	9,3	17,5
2019 (*)	20,6	18,4	21,6	0,6	10,3	15,1	19,3	12,3	18,3
2020 (*)	20,9	22,6	21,8	0,4	10,8	14,4	12,1	13,1	17,8
2021 (*)	24,4	21,5	23,0	2,4	10,8	14,3	12,4	13,8	18,6

Sources : INS, BCEAO.

(*) Données provisoires

Tableau 8.5 Poids des différents secteurs dans le Produit Intérieur Brut nominal aux prix du marché (en pourcentage)

		Bénin	Burkina	Côte d'Ivoire	Guinée- Bissau	Mali	Niger	Sénégal	Togo	UEMOA
2019 (*)	Primaire	26,9	20,2	20,7	33,0	36,8	36,9	15,0	19,8	23,6
	Secondaire	16,3	25,6	21,2	12,6	21,4	20,5	23,1	21,2	21,4
	Tertiaire	56,8	54,2	58,1	54,4	41,8	42,5	61,9	59,1	55,0
	Total	100,0	100,0	100,0	100,0	100,0	100,0	100,0	100,0	100,0
2020 (*)	Primaire	27,1	20,0	21,4	33,9	35,7	38,4	17,0	18,8	24,1
	Secondaire	16,3	28,6	20,9	12,6	21,7	20,2	23,2	22,7	21,7
	Tertiaire	56,6	51,5	57,8	53,5	42,7	41,5	59,8	58,5	54,2
	Total	100,0	100,0	100,0	100,0	100,0	100,0	100,0	100,0	100,0
2021 (*)	Primaire	27,0	19,7	19,5	35,2	37,0	38,3	16,9	19,3	23,5
	Secondaire	16,9	27,1	21,5	12,1	20,6	19,8	23,9	22,4	21,7
	Tertiaire	56,1	53,1	59,0	52,7	42,4	41,9	59,2	58,3	54,7
	Total	100,0	100,0	100,0	100,0	100,0	100,0	100,0	100,0	100,0

Sources : INS, BCEAO. (*) Données provisoires

Tableau 8.6 Taux de croissance réelle du PIB (Glissements annuels en pourcentage)

	Bénin	Burkina	Côte d'Ivoire	Guinée- Bissau	Mali	Niger	Sénégal	Togo	UEMOA
2018	6,7	6,7	6,9	3,4	4,7	7,2	6,2	5,0	6,4
2019 (*)	6,9	5,7	6,2	4,5	4,8	5,9	4,4	5,5	5,7
2020 (*)	3,8	2,5	2,0	-1,4	-1,2	3,6	1,5	1,8	1,8
T2	3,3	2,1	-1,8	-4,9	-1,9	0,9	0,0	0,0	-0,4
T3	2,7	2,3	2,0	-3,0	-2,3	4,1	0,5	0,7	1,5
T4	3,8	2,6	2,3	-1,7	-1,1	4,1	2,5	0,7	2,2
2021 T1	3,9	3,1	3,9	2,7	2,7	3,1	2,5	2,9	3,4
T2	8,2	7,1	8,1	6,8	6,3	6,9	7,8	7,8	7,7

Sources : INS, BCEAO. (*) Données provisoires

Graphique 8.2 Evolution du PIB réel dans l'UEMOA (Glissements annuels en pourcentage)

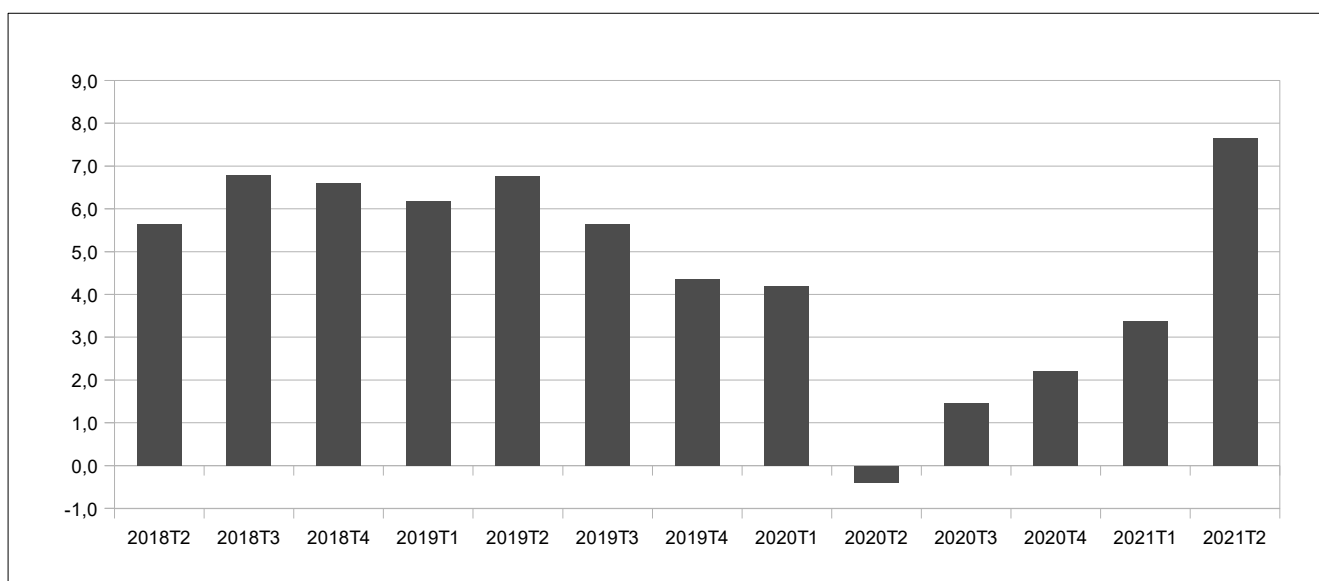

Source : BCEAO.

9. ENVIRONNEMENT INTERNATIONAL

Tableau 9.1 Taux de change effectif réel
(valeur moyenne sur la période : indice base 100 en 2013)

		Bénin	Burkina	Côte d'Ivoire	Guinée- Bissau	Mali	Niger	Sénégal	Togo	UEMOA
2017		95,1	95,9	97,9	90,3	96,5	93,7	94,4	97,4	95,8
2018		94,8	98,6	97,4	90,9	98,6	96,3	94,4	98,1	96,5
2019		88,0	92,5	93,3	88,2	93,6	90,7	91,2	95,9	91,1
2020		90,7	93,7	95,1	89,6	96,2	93,0	93,3	97,4	93,3
2020	T2	88,2	92,9	93,4	90,0	95,7	91,6	91,2	96,7	91,5
	T3	92,9	95,7	96,5	90,8	99,3	96,2	95,4	98,1	95,6
	T4	94,0	95,6	98,0	90,2	97,2	94,5	96,2	98,5	96,0
2021	T1	91,7	94,5	99,1	91,2	96,1	96,4	94,3	100,1	95,7
	T2	94,3	96,2	99,5	91,8	95,3	96,6	93,6	102,0	96,3
<i>Variation par rapport au trimestre précédent (en %)</i>										
2021	T2	2,9	1,8	0,4	0,7	-0,8	0,2	-0,7	1,9	0,6
<i>Variation par rapport au même trimestre de l'année précédente (en %)</i>										
2021	T2	6,9	3,6	6,6	2,0	-0,5	5,5	2,6	5,5	5,3

Source : BCEAO.

Tableau 9.2 Taux de change effectif Nominal
(valeur moyenne sur la période : indice base 100 en 2013)

		Bénin	Burkina	Côte d'Ivoire	Guinée- Bissau	Mali	Niger	Sénégal	Togo	UEMOA
2017		113,2	99,4	112,3	96,7	104,3	103,1	104,4	106,2	108,8
2018		117,2	102,4	115,8	102,4	107,3	106,1	107,6	108,9	112,7
2019		114,6	101,0	114,3	101,6	107,4	104,9	106,0	108,1	111,1
2020		120,0	102,0	118,6	105,5	112,7	107,4	109,0	110,8	115,4
2020	T2	115,6	101,3	115,1	104,4	113,6	105,3	106,9	109,2	112,8
	T3	123,4	103,4	121,4	107,3	115,2	109,4	111,0	112,6	118,2
	T4	126,8	103,4	123,9	108,1	113,6	110,4	112,4	113,5	119,8
2021	T1	127,0	103,5	124,1	108,2	112,6	110,6	112,5	113,6	119,8
	T2	128,5	103,7	124,7	108,9	111,1	111,3	112,9	114,2	120,1
<i>Variation par rapport au trimestre précédent (en %)</i>										
2021	T2	1,2	0,2	0,5	0,7	-1,4	0,6	0,4	0,5	0,3
<i>Variation par rapport au même trimestre de l'année précédente (en %)</i>										
2021	T2	11,2	2,4	8,3	4,3	-2,3	5,6	5,6	4,6	6,5

Source : BCEAO.

Graphique 9.1 Evolution du taux de change effectif réel dans l'UEMOA
(Glissements annuels en pourcentage)

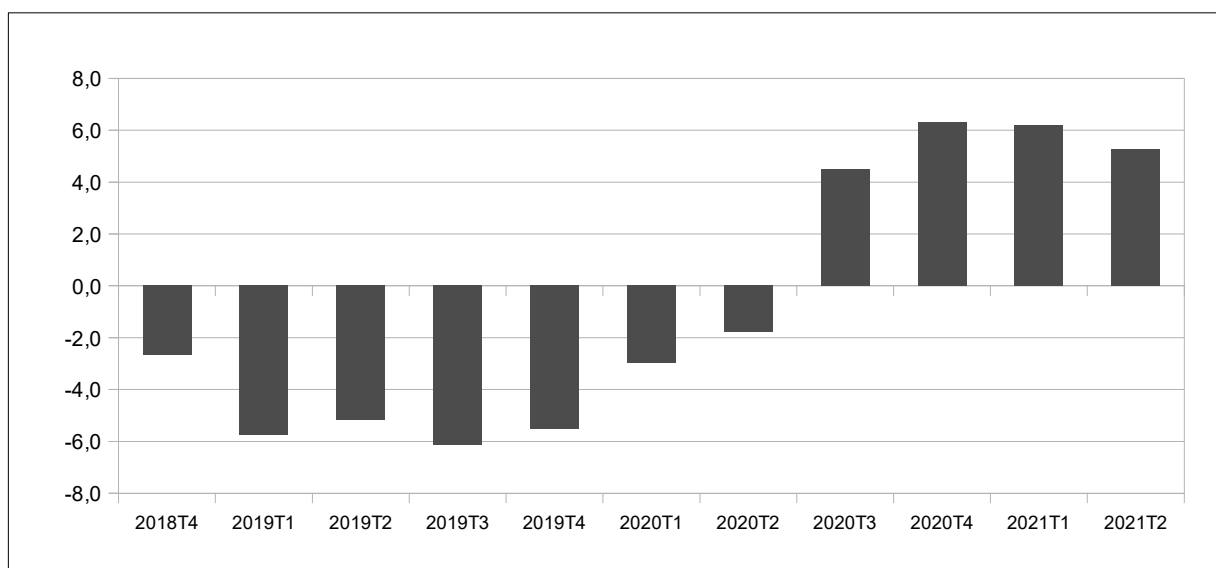

Source : BCEAO.

Tableau 9.3 Taux de change bilatéraux
(valeur moyenne sur la période : unités de FCFA pour une unité de monnaie étrangère)

	Dollar US	Yen japonais	Renminbi chinois	Livre Sterling	Naira nigérian	Cédi ghanéen	Dalasi gambien	Franc guinéen	
2017	582,0245	5,1884	86,0766	749,0406	1,8399	132,9761	12,9489	0,0642	
2018	555,7000	5,0312	84,0439	741,4487	1,5397	118,4737	11,5567	0,0613	
2019	585,9661	5,3766	84,8295	748,0497	1,6372	109,9900	11,6991	0,0634	
2020	575,2198	5,3892	83,3243	738,6050	1,5339	101,4301	11,1841	0,0600	
2020									
T2	596,1332	5,5455	84,0914	739,5526	1,5554	104,3120	11,6136	0,0628	
T3	561,0304	5,2865	81,1099	724,8256	1,4780	97,9867	10,8312	0,0581	
T4	548,5820	5,2624	82,8316	728,1874	1,4571	95,0637	10,6250	0,0560	
2021									
T1	547,0436	5,1013	84,3760	755,1845	1,4433	94,5289	10,5786	0,0536	
T2	544,1710	4,9592	84,6088	760,7568	1,3927	94,9244	10,8316	0,0585	
2020									
juin	582,8139	5,4158	82,2682	729,8142	1,5168	101,9518	11,2883	0,0611	
juil.	572,2385	5,3600	81,6354	725,0547	1,4890	100,0758	11,0493	0,0594	
août	554,5798	5,2309	80,0397	728,1938	1,4694	96,8367	10,6996	0,0575	
sept.	556,2729	5,2687	81,6547	721,2281	1,4756	97,0478	10,7446	0,0574	
oct.	557,0760	5,2947	82,7967	722,8973	1,4735	96,6999	10,7631	0,0570	
nov.	554,1113	5,3067	83,9335	732,0132	1,4665	95,8602	10,7061	0,0566	
déc.	534,5587	5,1858	81,7647	729,6518	1,4313	92,6309	10,4058	0,0542	
2021									
janv.	540,5051	5,1630	84,0464	742,2007	1,4278	93,0775	10,4396	0,0529	
févr.	541,1740	5,0916	83,6840	753,5405	1,4421	94,1462	10,5452	0,0533	
mars	559,4516	5,0493	85,3977	769,8122	1,4599	96,3630	10,7511	0,0547	
avr.	542,9209	4,9837	83,9528	755,1888	1,4481	95,9031	10,9247	0,0554	
mai	537,6256	4,9029	84,3979	762,6520	1,4000	94,2600	10,8400	0,0600	
juin	551,9665	4,9909	85,4756	764,4296	1,3300	94,6100	10,7300	0,0600	
<i>Variation par rapport au trimestre précédent (en %)</i>									
2021	T2	-0,5	-2,8	0,3	0,7	-3,5	0,4	2,4	9,0
<i>Variation par rapport au même trimestre de l'année précédente (en %)</i>									
2021	T2	-8,7	-10,6	0,6	2,9	-10,5	-9,0	-6,7	-6,9

Sources : AMAO, Banque de France, BCEAO

**Graphique 9.2 Taux de change bilatéraux
(valeur moyenne sur la période : unités de FCFA pour une unité de monnaie étrangère)**

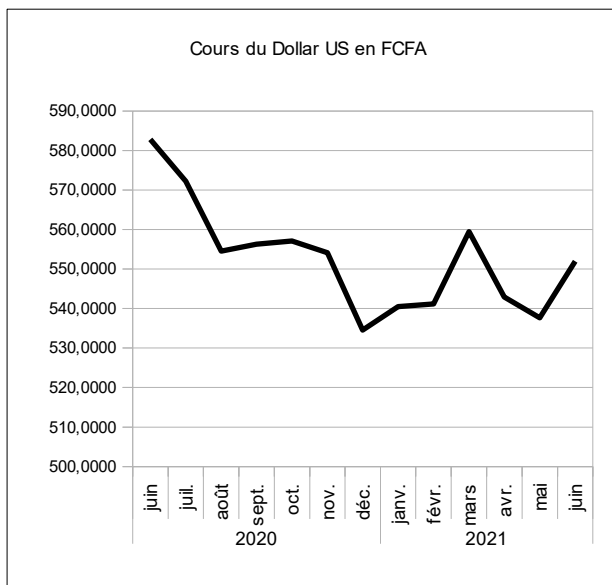

source : BCEAO.

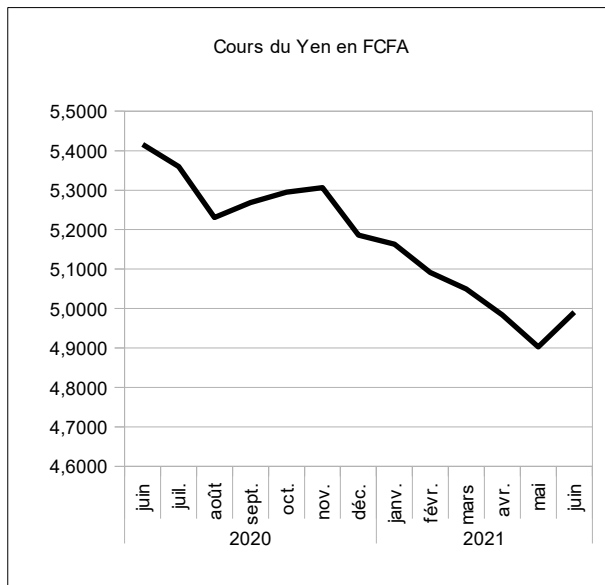

source : BCEAO.

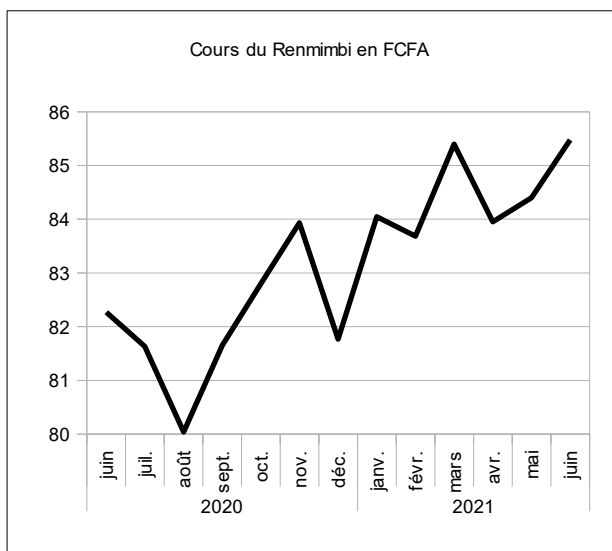

source : BCEAO.

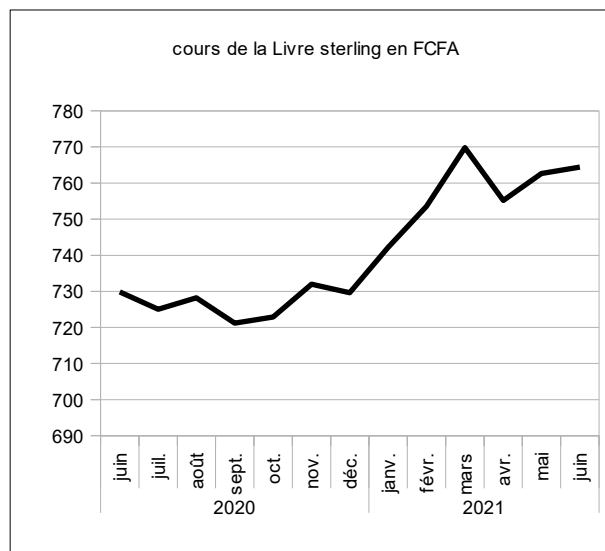

source : BCEAO.

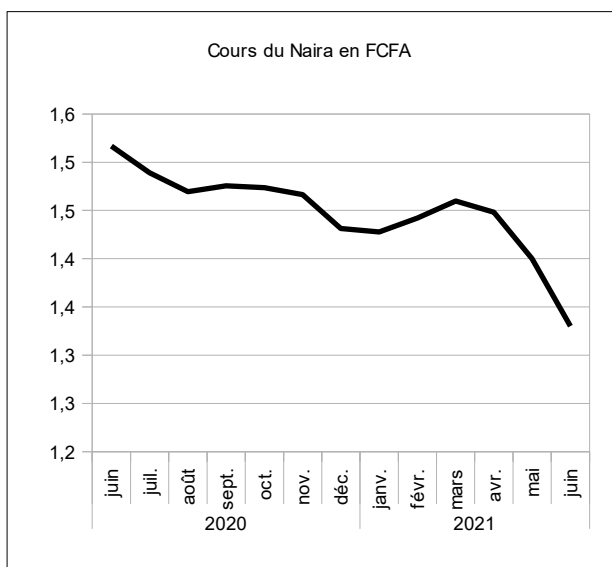

source : BCEAO.

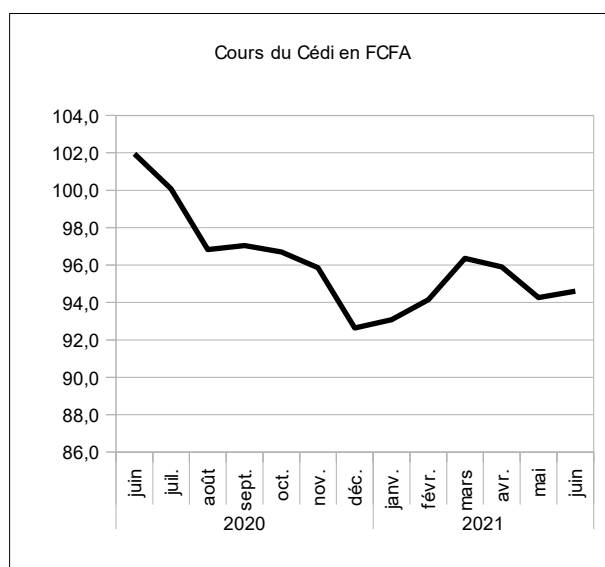

source : BCEAO.

**Tableau 9.4 Cours mondiaux des matières premières exportées et importées dans l'Union
(valeur moyenne sur la période)**

		Café robusta (010)(OIC) cents/livre	Cacao (004) (OICC) cents/livre	Coton (003) (N Y 2è) cents/livre	huile palmiste \$/tm	Caoutchouc (008) (IRA) eurocents	Pétrole (N.Y.) \$/baril	Or brut \$/l'once	Noix de cajou \$/tm	Blé cbot (cents/boiss eau)	Riz cbot (cents/livre)
2017		100,3079	92,0230	72,9876	1 280,9036	153,2609	50,8802	1 255,5519	1 637,3518	440,1064	11,0584
2018		84,0245	104,0164	82,2473	924,3436	123,0513	64,5176	1 269,0386	1 624,0906	497,1665	11,5323
2019		72,1338	106,2131	68,2453	666,9575	133,2957	57,1552	1 392,4922	1 072,7288	494,7510	11,3316
2020		66,7159	107,5499	64,5574	820,7622	124,7188	39,7530	1 770,1806	631,6384	547,5858	13,6029
2020	T2	61,7408	103,2179	56,6183	693,8605	107,8725	28,8388	1 710,8349	564,6332	517,9179	15,9562
	T3	68,9370	104,4588	64,0543	729,7511	116,3053	41,1592	1 911,4240	571,2591	521,1200	12,6457
	T4	69,4206	106,6745	72,2079	1 038,5552	143,5222	42,9585	1 875,3142	621,3945	601,5987	12,4011
2021	T1	67,8199	109,5294	85,2834	1 386,1105	155,4375	57,8948	1 797,6382	615,8186	648,0231	12,9610
	T2	74,4817	108,1817	85,4990	1 443,9683	165,4158	65,8868	1 815,3069	629,5544	679,8923	13,2138
2020	juin	62,3459	101,0906	60,1105	684,3436	108,0114	38,5336	1 732,2182	573,4264	497,3182	16,1839
	juil.	65,3800	95,3600	62,7578	681,7640	109,0000	40,9160	1 843,3130	564,3250	501,0000	13,6011
	août	70,5229	106,4917	64,0595	739,7619	117,0066	42,6557	1 968,7452	567,0983	513,6726	11,9448
	sept.	70,9080	111,5245	65,3456	767,7273	122,9093	39,9057	1 922,2136	582,3542	548,6875	12,3911
	oct.	66,5250	103,9676	69,7205	811,0227	138,6364	39,8459	1 900,2750	600,6900	606,9142	12,4419
	nov.	70,3367	107,0221	71,6790	1 082,1429	144,1119	41,7443	1 869,4357	623,1059	597,9048	12,4226
	déc.	71,4000	109,0337	75,2241	1 222,5000	147,8182	47,2855	1 856,2318	640,3877	599,9773	12,3389
2021	janv.	66,2226	108,3016	81,7440	1 336,3750	147,4500	52,1035	1 866,9850	636,2119	656,5000	12,9530
	févr.	68,3594	108,8048	88,1085	1 362,5000	154,8625	59,1780	1 806,4811	612,1632	651,1248	12,8730
	mars	68,8776	111,4819	85,9978	1 459,4565	164,0000	62,4030	1 719,4487	599,0806	636,4446	13,0570
	avr.	68,5386	107,6552	84,6632	1 455,9091	157,7976	61,5614	1 759,9810	622,1181	665,1136	13,1375
	mai	74,5080	109,4378	84,9924	1 496,9048	167,8929	65,1167	1 851,3738	641,3331	707,2679	13,5205
	juin	80,3986	107,4522	86,8414	1 379,0909	170,5568	70,9823	1 834,5659	625,2120	667,2955	12,9834
		<i>Variation par rapport au trimestre précédent (en %)</i>									
2021	T2	9,8	-1,2	0,3	4,2	6,4	13,8	1,0	2,2	4,9	2,0
		<i>Variation par rapport au même trimestre de l'année précédente (glissement annuel en %)</i>									
2021	T2	20,6	4,8	51,0	108,1	53,3	128,5	6,1	11,5	31,3	-17,2

Source : Reuters.

**Graphique 9.3 Cours des matières premières exportées par l'Union
(valeur moyenne sur la période)**

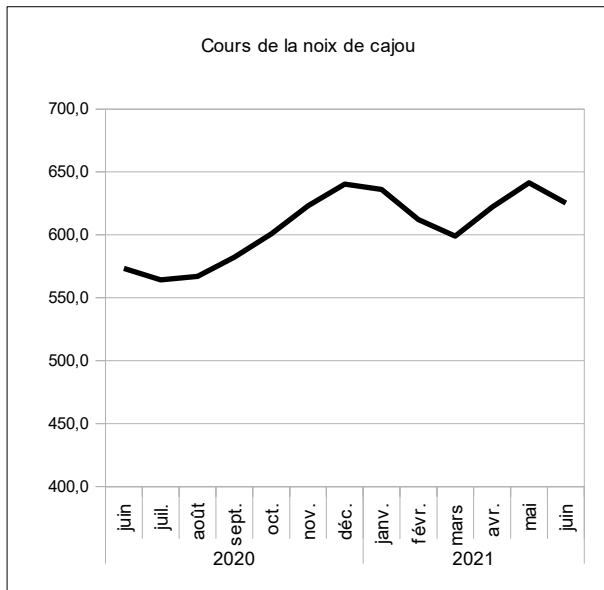

source : Reuters.

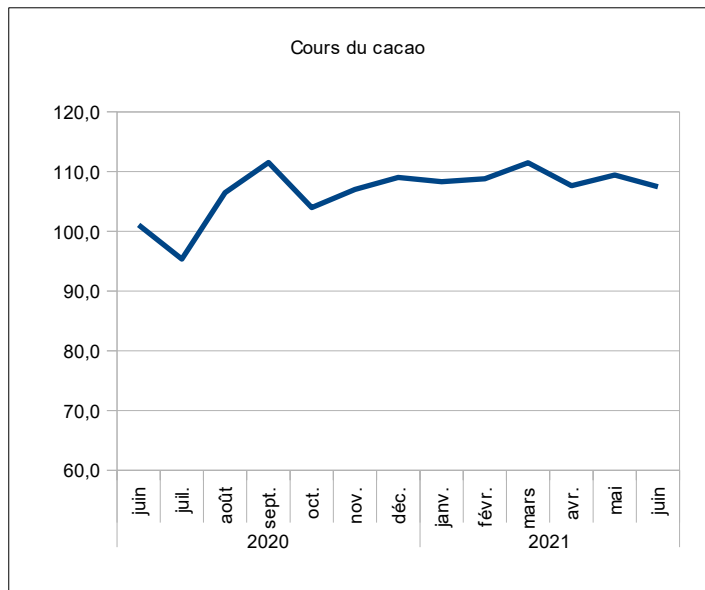

source : Reuters.

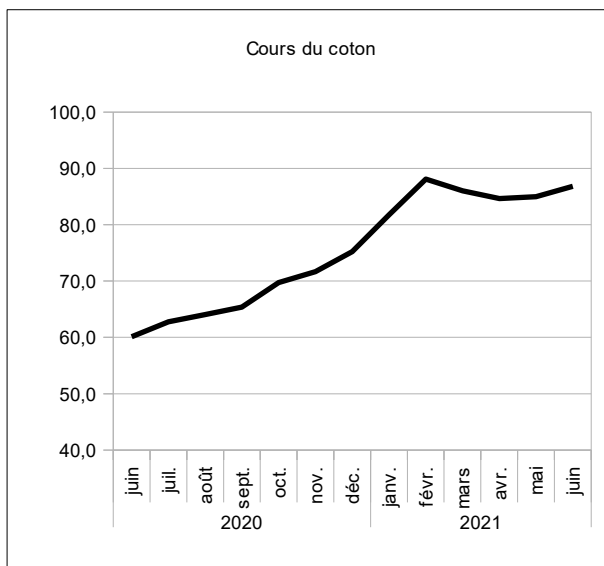

source : Reuters.

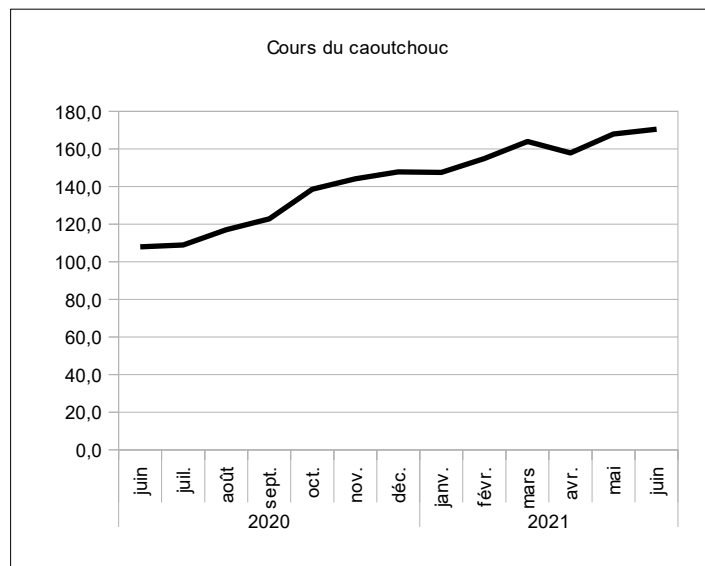

source : Reuters.

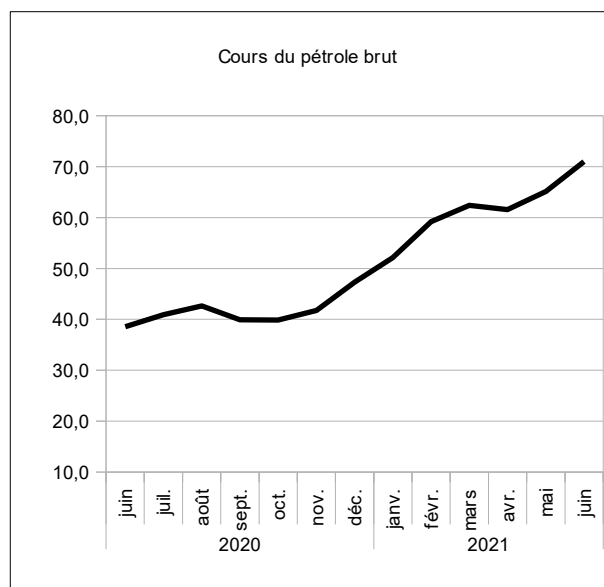

source : Reuters.

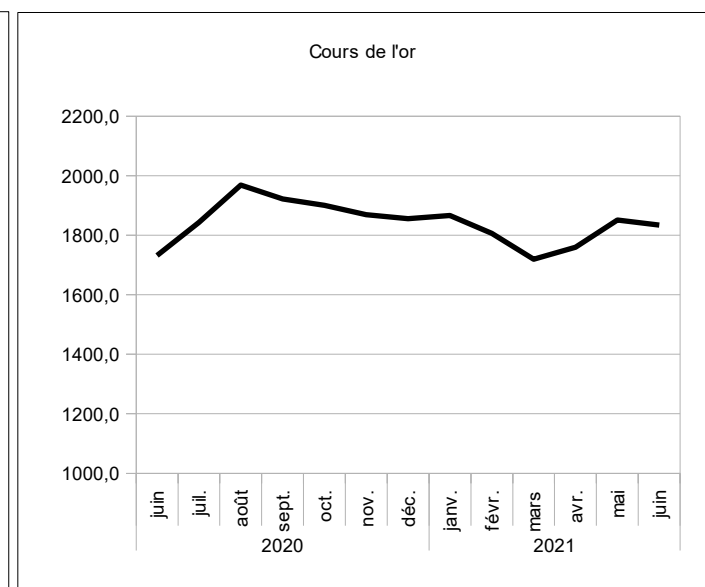

source : Reuters.

10. ECHANGES EXTERIEURS

Tableau 10.1 UEMOA- Exportations de biens
(Total sur la période)

	Total	Produits du cacao	Produits du café	Produits du coton	Produits de l'anacarde	Or et métaux précieux	Uranium	Produits pétroliers	Caoutchouc	Produits divers
Valeur (en milliards de FCFA)										
2017	15 161,3	2 907,8	77,9	882,7	950,6	3 236,8	169,6	1 200,1	489,7	5 246,2
2018	16 269,7	2 537,4	83,2	1 029,2	919,2	3 711,3	117,2	1 384,8	419,9	6 067,5
2019	17 660,0	2 905,6	100,2	1 057,6	659,5	4 308,9	128,5	1 807,8	531,9	6 159,9
2020	17 754,8	2 976,4	65,3	842,9	662,9	5 649,2	158,1	1 140,7	597,9	5 661,3
2020 T2	3 629,1	517,5	23,7	134,0	181,0	1 030,7	37,5	226,6	88,4	1 389,7
2021 T1	4 738,3	1 284,4	13,9	199,9	131,3	1 059,7	32,2	389,6	223,9	1 403,4
T2	4 417,4	613,2	16,4	152,0	294,6	1 153,9	33,4	417,7	211,5	1 524,8
<i>Variation par rapport au trimestre précédent (en %)</i>										
2021 T2	-6,8	-52,3	18,0	-24,0	124,3	8,9	3,6	7,2	-5,5	8,7
<i>Variation par rapport au même trimestre de l'année précédente (glissement annuel en %)</i>										
2021 T2	21,7	18,5	-31,0	13,4	62,8	11,9	-10,9	84,3	139,4	9,7

Source : BCEAO.

Tableau 10.2 UEMOA- Importations de biens
(Total sur la période)

	Total CAF	Produits alimentaires	Biens de consommation courante	Produits énergétiques	Biens intermédiaires	Biens d'équipement	Produits divers
Valeur (en milliards de FCFA)							
2017	19 187,7	3 975,9	2 982,7	3 502,8	3 351,1	3 938,5	1 436,7
2018	21 143,2	4 027,0	2 961,1	4 334,5	3 833,0	4 283,9	1 703,7
2019	22 236,8	3 800,6	3 132,0	4 369,2	3 932,6	4 897,8	2 104,6
2020	21 979,6	3 987,6	3 294,8	3 984,7	3 083,1	4 949,4	2 680,0
2020 T2	4 720,3	968,5	776,3	563,7	912,8	954,2	544,9
2021 T1	5 776,4	1 089,5	994,3	1 048,2	1 019,6	1 083,0	541,8
T2	6 067,3	1 056,1	1 048,9	1 223,5	1 060,1	1 129,9	548,7
<i>Variation par rapport au trimestre précédent (en %)</i>							
2021 T2	5,0	-3,1	5,5	16,7	4,0	4,3	1,3
<i>Variation par rapport au même trimestre de l'année précédente (glissement annuel en %)</i>							
2021 T2	28,5	9,1	35,1	117,0	16,1	18,4	0,7

Source : BCEAO.

Tableau 10.3.1 BENIN- Balance des Paiements
(valeur en fin de période en milliards de FCFA)

LIBELLE POSTE	2016	2017	2018	2019	2020 (*)
a- Compte des transactions courantes (1+2+3)	-479,6	-539,7	-360,4	-340,2	-612,0
1- Biens et services	-581,4	-639,9	-456,0	-425,8	-716,1
Balance des biens	-396,8	-494,6	-308,6	-263,3	-611,6
Exportations de biens FOB	1 052,3	1 289,9	1 857,6	1 788,0	1 403,9
Importations de biens FOB	-1 449,1	-1 784,4	-2 166,2	-2 051,4	-2 015,4
Importations de biens CAF	-1 703,5	-2 033,8	-2 430,0	-2 303,7	-2 263,4
Balance des services	-184,6	-145,4	-147,4	-162,4	-104,6
2- Revenu primaire	-22,4	-18,4	-30,6	-41,5	-77,8
Dont intérêts sur la dette	-11,9	-18,0	-17,1	-38,8	-70,6
3- Revenu secondaire	124,2	118,6	126,3	127,1	181,9
- Administrations publiques	45,8	41,4	58,8	49,4	107,7
Dont aides budgétaires	8,6	41,4	16,0	49,5	107,3
- Autres secteurs	78,4	77,2	67,5	77,6	74,3
Dont transferts de fonds des migrants	119,3	70,7	106,1	125,2	126,1
b- Compte de capital (4+5)	81,6	113,9	109,1	116,3	86,2
4- Acquisition/cessions d'actifs non financiers	-0,1	-0,1	0,0	0,0	0,0
5- Transferts de capital	81,7	113,9	109,1	116,3	86,2
- Administrations publiques	35,1	73,3	70,1	74,8	46,9
Remises de dette	0,0	0,0	0,0	0,0	0,0
Autres transferts de capital	35,1	73,3	70,1	74,8	46,9
- Autres secteurs	46,6	40,7	39,0	41,5	39,3
c. Solde des comptes des transactions courantes et de capital (a+b)	-398,1	-425,8	-251,2	-223,9	-525,8
d- Compte financier (6+7+8+9)	-227,7	-303,6	-444,7	-265,5	-832,8
6- Investissement direct	-67,8	-98,1	-102,4	-112,0	-87,2
7- Investissements de portefeuille	-50,8	-54,5	54,0	-125,0	-238,7
8- Dérivés financiers	0,0	0,0	0,0	0,0	0,0
9- Autres investissements	-109,1	-150,9	-396,3	-28,5	-506,9
- Administrations publiques	-107,1	-121,2	-282,5	-168,3	-218,5
- Tirages	132,1	173,0	314,3	210,0	269,0
- Variations des arriérés	0,0	0,0	-3,0	0,0	0,0
- Rééchelonnement	0,0	0,0	0,0	0,0	0,0
- Autre financement exceptionnel	0,0	0,0	0,0	0,0	0,0
- Amortissements	-25,0	-51,8	-28,8	-41,7	-50,5
- Autres secteurs	-2,0	-29,8	-113,8	139,8	-288,4
Pour mémoire : financement exceptionnel	0,0	0,0	0,0	0,0	0,0
- Variations des arriérés	0,0	0,0	0,0	0,0	0,0
- Rééchelonnement	0,0	0,0	0,0	0,0	0,0
- Remise de dettes	0,0	0,0	0,0	0,0	0,0
- Autres (financement à rechercher)	0,0	0,0	0,0	0,0	0,0
e- Erreurs et omissions nettes	2,4	4,0	3,3	3,9	0,0
f- Solde global (a+b-d+e)	-168,0	-118,3	196,9	45,5	307,0
g- Ecart d'évaluation	3,6	0,0	0,0	0,0	0,0
h- Variation des avoirs extérieurs nets	164,4	118,3	-196,9	-45,5	-307,0
Balance courante hors dons/PIB (%)	-7,0	-7,9	-4,8	-4,6	-8,0

Source : BCEAO. (*) : Estimations

Tableau 10.3.2 BURKINA- Balance des Paiements
(valeur en fin de période en milliards de FCFA)

LIBELLE POSTE	2016	2017	2018	2019	2020 (*)
a- Compte des transactions courantes (1+2+3)	-462,4	-520,4	-369,3	-306,9	321,7
1- Biens et services	-471,7	-521,6	-364,1	-325,5	232,8
Balance des biens	-0,4	-3,1	161,1	214,3	754,7
Exportations de biens FOB	1 676,4	1 887,3	2 196,4	2 301,3	2 762,1
Importations de biens FOB	-1 676,7	-1 890,4	-2 035,2	-2 087,0	-2 007,4
Importations de biens CAF	-1 983,5	-2 267,1	-2 436,0	-2 491,6	-2 400,3
Balance des services	-471,4	-518,5	-525,3	-539,8	-521,9
2- Revenu primaire	-231,8	-230,4	-267,0	-299,5	-293,1
Dont intérêts sur la dette	-16,8	-20,2	-53,5	-62,1	-73,0
3- Revenu secondaire	241,1	231,5	261,8	318,0	382,0
- Administrations publiques	111,0	100,0	123,3	169,3	242,0
Dont aides budgétaires	81,2	81,2	92,7	88,5	159,7
- Autres secteurs	130,1	131,5	138,5	148,7	140,1
Dont transferts de fonds des migrants	218,1	221,3	230,2	241,7	233,2
b- Compte de capital (4+5)	150,1	172,8	175,8	125,9	211,6
4- Acquisition/cessions d'actifs non financiers	0,2	0,2	0,2	0,1	0,2
5- Transferts de capital	150,0	172,6	175,6	125,8	211,4
- Administrations publiques	99,0	119,9	122,4	71,8	156,3
Remises de dette	0,0	0,0	0,0	0,0	0,0
Autres transferts de capital	99,0	119,9	122,4	71,8	156,3
- Autres secteurs	51,0	52,7	53,2	54,0	55,1
c. Solde des comptes des transactions courantes et de capital (a+b)	-312,2	-347,6	-193,4	-181,0	533,3
d- Compte financier (6+7+8+9)	-554,9	-599,1	-313,2	-252,9	45,5
6- Investissement direct	-201,6	4,5	-111,5	-85,9	-58,0
7- Investissements de portefeuille	-7,9	-112,4	-150,2	-120,0	-142,2
8- Dérivés financiers	0,0	0,0	0,0	0,0	0,0
9- Autres investissements	-345,4	-491,2	-51,5	-47,1	245,7
- Administrations publiques	-145,0	-74,3	-158,6	-234,0	-208,4
- Tirages	184,1	124,5	213,7	293,0	271,7
- Variations des arriérés	0,0	0,0	0,0	0,0	0,0
- Rééchelonnement	0,0	0,0	0,0	0,0	9,1
- Autre financement exceptionnel	0,0	0,0	0,0	0,0	0,0
- Amortissements	-39,1	-50,2	-55,1	-58,9	-72,4
- Autres secteurs	-200,4	-416,9	107,1	186,9	454,1
Pour mémoire : financement exceptionnel	0,0	0,0	0,0	0,0	22,9
- Variations des arriérés	0,0	0,0	0,0	0,0	0,0
- Rééchelonnement	0,0	0,0	0,0	0,0	15,8
- Remise de dettes	0,0	0,0	0,0	0,0	7,1
- Autres (financement à rechercher)	0,0	0,0	0,0	0,0	0,0
e- Erreurs et omissions nettes	-3,3	-4,5	1,2	-4,2	0,0
f- Solde global (a+b-d+e)	239,4	247,0	121,0	67,7	487,8
g- Ecart d'évaluation	75,6	30,4	-7,6	0,0	0,0
h- Variation des avoirs extérieurs nets	-315,0	-277,4	-113,4	-67,7	-487,8
Balance courante hors dons/PIB (%)	-7,1	-7,3	-5,2	-4,2	1,6

Source : BCEAO. (*) : Estimations

Tableau 10.3.3 COTE D'IVOIRE- Balance des Paiements
(valeur en fin de période en milliards de FCFA)

LIBELLE POSTE	2016	2017	2018	2019	2020 (*)
a- Compte des transactions courantes (1+2+3)	-245,5	-609,2	-1 153,9	-790,3	-1 189,8
1- Biens et services	638,3	584,7	60,2	533,2	286,3
Balance des biens	1 817,8	1 959,3	1 363,7	1 846,4	1 678,1
Exportations de biens FOB	6 449,3	6 899,6	6 619,6	7 399,2	7 238,1
Importations de biens FOB	-4 631,5	-4 940,3	-5 255,9	-5 552,8	-5 560,0
Importations de biens CAF	-5 412,7	-5 758,5	-6 184,6	-6 466,2	-6 480,8
Balance des services	-1 179,5	-1 374,6	-1 303,4	-1 313,2	-1 391,8
2- Revenu primaire	-637,8	-893,7	-904,9	-985,8	-1 080,7
Dont intérêts sur la dette	-177,0	-175,8	-228,0	-299,3	-390,3
3- Revenu secondaire	-246,1	-300,1	-309,2	-337,8	-395,5
- Administrations publiques	83,4	88,6	86,5	94,4	51,6
Dont aides budgétaires	147,6	150,9	158,7	167,5	91,9
- Autres secteurs	-329,5	-388,7	-395,8	-432,1	-447,0
Dont transferts de fonds des migrants	102,0	104,6	107,6	115,0	120,7
b- Compte de capital (4+5)	110,9	111,8	84,7	105,2	101,7
4- Acquisition/cessions d'actifs non financiers	0,0	0,0	-3,1	-2,3	0,0
5- Transferts de capital	110,9	111,8	87,8	107,5	101,7
- Administrations publiques	106,2	115,2	87,4	107,4	101,4
Remises de dette	0,0	0,0	0,0	0,0	0,0
Autres transferts de capital	106,2	115,2	87,4	107,4	101,4
- Autres secteurs	4,7	-3,4	0,3	0,1	0,3
c. Solde des comptes des transactions courantes et de capital (a+b)	-134,6	-497,4	-1 069,2	-685,0	-1 088,1
d- Compte financier (6+7+8+9)	-87,4	-496,6	-1 356,2	-1 164,2	-1 730,4
6- Investissement direct	-325,5	-173,6	-264,2	-433,4	-311,7
7- Investissements de portefeuille	-349,3	-783,6	-888,7	-9,6	-969,2
8- Dérivés financiers	0,0	-3,0	0,5	0,1	0,0
9- Autres investissements	587,4	463,5	-203,8	-721,4	-449,4
- Administrations publiques	-53,6	-314,3	-340,7	-601,7	-544,0
- Tirages	323,2	594,7	644,0	878,7	794,5
- Variations des arriérés	0,0	0,0	0,0	0,0	0,0
- Rééchelonnement	0,0	0,0	0,0	0,0	83,1
- Autre financement exceptionnel	0,0	0,0	0,0	0,0	0,0
- Amortissements	-269,7	-280,4	-303,3	-277,0	-333,7
- Autres secteurs	640,9	777,7	136,9	-119,7	94,5
Pour mémoire : financement exceptionnel	0,0	0,0	0,0	0,0	83,1
- Variations des arriérés	0,0	0,0	0,0	0,0	0,0
- Rééchelonnement	0,0	0,0	0,0	0,0	83,1
- Remise de dettes	0,0	0,0	0,0	0,0	0,0
- Autres (financement à rechercher)	0,0	0,0	0,0	0,0	0,0
e- Erreurs et omissions nettes	-5,8	-2,9	-2,5	-1,5	0,0
f- Solde global (a+b-d+e)	-53,1	-3,7	284,5	477,7	642,3
g- Ecart d'évaluation	-39,0	51,8	-15,2	0,0	0,0
h- Variation des avoirs extérieurs nets	92,1	-48,1	-269,3	-477,7	-642,3
Balance courante hors dons/PIB (%)	-1,4	-2,5	-4,1	-2,8	-3,6

Source : BCEAO. (*) : Estimations

Tableau 10.3.4 GUINEE-BISSAU- Balance des Paiements
(valeur en fin de période en milliards de FCFA)

LIBELLE POSTE	2016	2017	2018	2019	2020 (*)
a- Compte des transactions courantes (1+2+3)	10,0	2,3	-25,0	-74,7	-42,6
1- Biens et services	-33,5	-41,5	-38,7	-123,3	-129,5
Balance des biens	27,5	28,3	30,7	-50,7	-65,0
Exportations de biens FOB	164,0	197,5	188,6	145,7	115,0
Importations de biens FOB	-136,5	-169,2	-157,9	-196,4	-180,0
Importations de biens CAF	-165,7	-205,4	-191,6	-225,8	-211,7
Balance des services	-61,0	-69,8	-69,4	-72,6	-64,5
2- Revenu primaire	17,6	8,4	-28,4	15,5	15,3
Dont intérêts sur la dette	-2,2	-2,2	-2,7	-1,8	-5,5
3- Revenu secondaire	25,9	35,4	42,1	33,1	71,6
- Administrations publiques	1,4	9,6	10,2	10,0	21,5
Dont aides budgétaires	1,4	2,7	0,0	1,9	4,3
- Autres secteurs	24,5	25,8	31,9	23,1	50,1
Dont transferts de fonds des migrants	39,6	43,4	52,8	22,4	35,4
b- Compte de capital (4+5)	29,6	60,6	23,4	16,3	23,0
4- Acquisition/cessions d'actifs non financiers	0,0	-0,7	-0,4	0,0	0,0
5- Transferts de capital	29,6	61,3	23,8	16,3	23,0
- Administrations publiques	28,1	59,9	22,1	14,7	21,8
Remises de dette	0,0	25,0	5,5	0,0	0,0
Autres transferts de capital	28,1	34,9	16,6	14,7	21,8
- Autres secteurs	1,5	1,4	1,7	1,6	1,2
c. Solde des comptes des transactions courantes et de capital (a+b)	39,6	62,8	-1,6	-58,4	-19,6
d- Compte financier (6+7+8+9)	-6,8	42,7	-19,6	-46,6	-70,9
6- Investissement direct	-14,0	-8,9	-11,6	-41,8	-7,0
7- Investissements de portefeuille	-10,8	-8,5	-18,2	-17,6	-48,7
8- Dérivés financiers	0,0	0,0	0,0	0,0	0,0
9- Autres investissements	18,0	60,1	10,3	12,8	-15,2
- Administrations publiques	-9,5	22,8	-23,9	-10,7	-46,6
- Tirages	13,5	5,3	31,3	13,8	58,1
- Variations des arriérés	0,0	0,0	0,0	0,0	0,0
- Rééchelonnement	0,0	0,0	0,0	0,0	0,0
- Autre financement exceptionnel	0,0	0,0	0,0	0,0	0,0
- Amortissements	-4,0	-28,1	-7,4	-3,1	-11,5
- Autres secteurs	27,5	37,3	34,2	23,5	31,4
Pour mémoire : financement exceptionnel	0,0	0,0	0,0	0,0	0,9
- Variations des arriérés	0,0	0,0	0,0	0,0	0,0
- Rééchelonnement	0,0	0,0	0,0	0,0	0,0
- Remise de dettes	0,0	0,0	0,0	0,0	0,9
- Autres (financement à rechercher)	0,0	0,0	0,0	0,0	0,0
e- Erreurs et omissions nettes	-12,5	-8,9	-4,0	-3,5	1,4
f- Solde global (a+b-d+e)	33,8	11,2	13,9	-15,3	52,7
g- Ecart d'évaluation	-0,2	11,1	-7,1	0,0	0,0
h- Variation des avoirs extérieurs nets	-33,6	-22,3	-6,8	15,3	-52,7
Balance courante hors dons/PIB (%)	1,2	-0,1	-3,0	-8,9	-5,2

Source : BCEAO. (*) : Estimations

Tableau 10.3.5 MALI- Balance des Paiements
(valeur en fin de période en milliards de FCFA)

LIBELLE POSTE	2016	2017	2018	2019	2020 (*)
a- Compte des transactions courantes (1+2+3)	-602,0	-704,3	-459,9	-755,1	-90,5
1- Biens et services	-1 403,1	-1 277,5	-1 052,5	-1 240,1	-642,0
Balance des biens	-342,1	-409,6	-212,6	-373,6	132,8
Exportations de biens FOB	1 675,9	1 685,9	1 991,4	2 153,4	2 586,2
Importations de biens FOB	-2 018,0	-2 095,5	-2 204,0	-2 527,0	-2 453,3
Importations de biens CAF	-2 402,3	-2 494,6	-2 623,9	-3 008,3	-2 920,6
Balance des services	-1 061,0	-868,0	-839,9	-866,6	-774,8
2- Revenu primaire	-222,1	-290,8	-283,4	-407,5	-335,7
Dont intérêts sur la dette	-26,1	-28,2	-29,0	0,0	-33,4
3- Revenu secondaire	1 023,2	864,1	875,9	892,5	887,1
- Administrations publiques	613,0	428,7	418,8	441,9	397,0
Dont aides budgétaires	45,5	48,6	48,6	104,2	48,8
- Autres secteurs	410,2	435,3	457,2	450,7	490,1
Dont transferts de fonds des migrants	471,2	491,0	521,2	529,0	577,8
b- Compte de capital (4+5)	115,7	150,0	133,0	113,9	89,1
4- Acquisition/cessions d'actifs non financiers	-3,4	-2,1	-6,1	-5,4	0,0
5- Transferts de capital	119,2	152,0	139,0	119,3	89,1
- Administrations publiques	96,2	113,8	93,5	106,6	76,4
Remises de dette	17,7	18,2	19,0	17,6	11,8
Autres transferts de capital	78,5	95,6	74,5	89,0	64,6
- Autres secteurs	22,9	38,2	45,5	12,7	12,7
c. Solde des comptes des transactions courantes et de capital (a+b)	-486,3	-554,3	-326,9	-641,2	-1,5
d- Compte financier (6+7+8+9)	-197,6	-417,4	-400,7	-871,4	-452,2
6- Investissement direct	-153,8	-318,3	-259,4	-502,8	-314,6
7- Investissements de portefeuille	-137,6	-16,7	-118,6	-152,8	-181,2
8- Dérivés financiers	0,0	0,0	0,0	0,0	0,0
9- Autres investissements	93,8	-82,4	-22,7	-215,9	43,6
- Administrations publiques	-88,7	-136,7	-25,0	-286,0	-59,8
- Tirages	147,1	206,3	97,3	376,5	139,6
- Variations des arriérés	0,0	0,0	0,0	0,0	0,0
- Rééchelonnement	0,0	0,0	0,0	0,0	8,6
- Autre financement exceptionnel	0,0	0,0	0,0	0,0	0,0
- Amortissements	-58,4	-69,6	-72,3	-90,5	-88,4
- Autres secteurs	182,5	54,3	2,3	70,1	103,4
Pour mémoire : financement exceptionnel	17,7	0,0	19,0	17,6	44,3
- Variations des arriérés	0,0	0,0	0,0	0,0	0,0
- Rééchelonnement	0,0	0,0	0,0	0,0	32,6
- Remise de dettes	17,7	0,0	19,0	17,6	11,8
- Autres (financement à rechercher)	0,0	0,0	0,0	0,0	0,0
e- Erreurs et omissions nettes	-37,6	35,3	35,8	33,9	-10,3
f- Solde global (a+b-d+e)	-326,3	-101,6	109,5	264,2	440,5
g- Ecart d'évaluation	-10,3	-4,4	-4,9	0,0	0,0
h- Variation des avoirs extérieurs nets	336,6	106,0	-104,6	-264,2	-440,5
Balance courante hors dons/PIB (%)	-7,8	-8,4	-5,4	-8,5	-1,4

Source : BCEAO. (*) : Estimations

Tableau 10.3.6 NIGER- Balance des Paiements
(valeur en fin de période en milliards de FCFA)

LIBELLE POSTE	2016	2017	2018	2019	2020 (*)
a- Compte des transactions courantes (1+2+3)	-700,3	-740,0	-902,6	-921,3	-1 045,5
1- Biens et services	-768,5	-874,0	-1 065,7	-1 176,7	-1 261,9
Balance des biens	-405,5	-434,2	-599,5	-703,2	-766,7
Exportations de biens FOB	611,7	701,8	668,2	659,7	653,9
Importations de biens FOB	-1 017,2	-1 136,0	-1 267,7	-1 362,9	-1 420,6
Importations de biens CAF	-1 281,9	-1 431,6	-1 597,6	-1 717,6	-1 791,5
Balance des services	-363,0	-439,9	-466,2	-473,6	-495,2
2- Revenu primaire	-96,7	-105,5	-107,1	-113,0	-115,7
Dont intérêts sur la dette	-18,4	-53,1	-21,2	-44,1	-50,2
3- Revenu secondaire	164,9	239,5	270,1	368,4	332,0
- Administrations publiques	82,8	132,1	142,4	219,2	191,7
Dont aides budgétaires	66,2	117,9	125,7	193,1	163,8
- Autres secteurs	82,1	107,4	127,6	149,3	140,3
Dont transferts de fonds des migrants	61,6	107,0	112,1	124,5	126,3
b- Compte de capital (4+5)	229,6	237,0	346,6	370,5	405,0
4- Acquisition/cessions d'actifs non financiers	-0,3	2,9	2,5	0,0	0,0
5- Transferts de capital	230,0	234,1	344,1	370,5	405,0
- Administrations publiques	204,0	201,0	303,3	320,9	372,2
Remises de dette	0,0	0,0	0,0	0,0	0,0
Autres transferts de capital	204,0	201,0	303,3	320,9	372,2
- Autres secteurs	25,9	33,1	40,8	49,6	32,8
c. Solde des comptes des transactions courantes et de capital (a+b)	-470,6	-503,0	-556,0	-550,8	-640,5
d- Compte financier (6+7+8+9)	-454,5	-373,0	-446,3	-873,2	-559,0
6- Investissement direct	-154,7	-179,8	-237,4	-401,4	-206,7
7- Investissements de portefeuille	-99,1	-31,0	-79,3	-155,7	49,7
8- Dérivés financiers	0,0	0,0	0,0	0,0	0,0
9- Autres investissements	-200,6	-162,2	-129,7	-316,1	-402,0
- Administrations publiques	-170,9	-161,4	-134,2	-268,9	-386,0
- Tirages	203,4	182,9	166,4	305,8	425,3
- Variations des arriérés	0,0	0,0	0,0	0,0	0,0
- Rééchelonnement	0,0	0,0	0,0	0,0	8,6
- Autre financement exceptionnel	0,0	0,0	0,0	0,0	0,0
- Amortissements	-32,5	-21,5	-32,2	-36,9	-48,0
- Autres secteurs	-29,7	-0,8	4,5	-47,2	-16,1
Pour mémoire : financement exceptionnel	0,0	0,0	0,0	0,0	0,0
- Variations des arriérés	0,0	0,0	0,0	0,0	0,0
- Rééchelonnement	0,0	0,0	0,0	0,0	0,0
- Remise de dettes	0,0	0,0	0,0	0,0	0,0
- Autres (financement à rechercher)	0,0	0,0	0,0	0,0	0,0
e- Erreurs et omissions nettes	-4,1	-4,9	-4,2	-4,5	0,0
f- Solde global (a+b-d+e)	-20,2	-135,0	-113,9	317,9	-81,5
g- Ecart d'évaluation	0,3	0,1	0,4	0,0	0,0
h- Variation des avoirs extérieurs nets	19,9	134,9	113,5	-317,9	81,5
Balance courante hors dons/PIB (%)	-12,4	-13,2	-14,4	-14,6	-15,3

Source : BCEAO. (*) : Estimations

Tableau 10.3.7 SENEGAL- Balance des Paiements
(valeur en fin de période en milliards de FCFA)

LIBELLE POSTE	2016	2017	2018	2019	2020 (*)
a- Compte des transactions courantes (1+2+3)	-472,5	-887,2	-1 230,4	-1 112,1	-1 317,3
1- Biens et services	-1 237,5	-1 688,4	-2 040,1	-1 953,6	-2 396,8
Balance des biens	-1 164,7	-1 569,0	-1 886,4	-1 687,7	-1 554,5
Exportations de biens FOB	1 703,5	1 907,8	2 147,4	2 594,4	2 432,3
Importations de biens FOB	-2 868,2	-3 476,8	-4 033,8	-4 282,1	-3 986,7
Importations de biens CAF	-3 222,0	-3 905,8	-4 503,6	-4 798,5	-4 529,0
Balance des services	-72,8	-119,4	-153,7	-265,9	-842,4
2- Revenu primaire	-295,4	-341,0	-333,8	-383,8	-411,0
Dont intérêts sur la dette	-139,9	-178,3	-210,3	-232,9	-251,8
3- Revenu secondaire	1 060,4	1 142,2	1 143,5	1 225,3	1 490,5
- Administrations publiques	31,2	45,3	34,7	-11,8	230,5
Dont aides budgétaires	38,0	49,4	19,5	16,7	194,7
- Autres secteurs	1 029,2	1 096,9	1 108,8	1 237,1	1 260,0
Dont transferts de fonds des migrants	1 103,8	1 174,1	1 271,6	1 393,2	1 464,1
b- Compte de capital (4+5)	214,7	223,6	244,8	216,6	144,6
d- Acquisition/cessions d'actifs non financiers	-2,7	-2,1	-3,0	-3,1	0,0
5- Transferts de capital	217,4	225,8	247,8	219,7	144,6
- Administrations publiques	208,4	217,0	237,0	207,9	129,8
Remises de dette	0,0	2,0	0,0	0,0	0,0
Autres transferts de capital	208,4	215,0	237,0	207,9	129,8
- Autres secteurs	9,0	8,8	10,8	11,8	14,8
c. Solde des comptes des transactions courantes et de capital (a+b)	-257,8	-663,6	-985,6	-895,5	-1 172,7
d- Compte financier (6+7+8+9)	-303,7	-775,8	-1 508,1	-1 036,9	-1 082,7
6- Investissement direct	-147,3	-293,7	-441,6	-582,6	-623,4
7- Investissements de portefeuille	76,5	-524,7	-858,9	-60,8	-196,4
8- Dérivés financiers	0,0	0,0	0,0	0,0	0,0
9- Autres investissements	-232,9	42,6	-207,6	-393,5	-262,9
- Administrations publiques	-251,3	-315,0	-251,4	-754,3	-378,1
- Tirages	335,5	424,7	381,9	1 159,3	709,2
- Variations des arriérés	0,0	0,0	0,0	0,0	0,0
- Rééchelonnement	0,0	0,0	0,0	0,0	28,2
- Autre financement exceptionnel	0,0	0,0	0,0	0,0	0,0
- Amortissements	-84,2	-109,7	-130,5	-405,0	-359,3
- Autres secteurs	18,4	357,6	43,8	360,8	115,2
Pour mémoire : financement exceptionnel	0,0	0,0	0,0	0,0	28,2
- Variations des arriérés	0,0	0,0	0,0	0,0	0,0
- Rééchelonnement	0,0	0,0	0,0	0,0	28,2
- Remise de dettes	0,0	0,0	0,0	0,0	0,0
- Autres (financement à rechercher)	0,0	0,0	0,0	0,0	0,0
e- Erreurs et omissions nettes	3,5	4,3	2,0	5,1	0,0
f- Solde global (a+b-d+e)	49,4	116,6	524,5	146,5	-90,0
g- Ecart d'évaluation	0,9	9,0	2,7	0,0	0,0
h- Variation des avoirs extérieurs nets	-50,2	-125,6	-527,2	-146,5	90,0
Balance courante hors dons/PIB (%)	-4,5	-7,7	-9,7	-8,3	-10,7

Source : BCEAO. (*) : Estimations

Tableau 10.3.8 TOGO- Balance des Paiements
(valeur en fin de période en milliards de FCFA)

LIBELLE POSTE	2016	2017	2018	2019	2020 (*)
a- Compte des transactions courantes (1+2+3)	-258,7	-56,1	-102,7	-32,5	-321,4
1- Biens et services	-487,0	-291,5	-347,7	-349,0	-613,1
Balance des biens	-571,7	-373,8	-434,6	-443,5	-634,5
Exportations de biens FOB	614,2	591,5	600,4	618,2	563,4
Importations de biens FOB	-1 185,9	-965,3	-1 035,1	-1 061,7	-1 197,9
Importations de biens CAF	-1 340,5	-1 091,0	-1 176,0	-1 225,1	-1 382,2
Balance des services	84,7	82,3	86,9	94,5	21,4
2- Revenu primaire	25,8	2,9	10,7	13,0	7,3
Dont intérêts sur la dette	-8,8	-9,9	-8,8	-0,1	-13,9
3- Revenu secondaire	202,4	232,5	234,3	303,5	284,4
- Administrations publiques	42,3	60,8	54,3	78,9	42,8
Dont aides budgétaires	11,3	11,3	32,2	33,2	40,5
- Autres secteurs	160,1	171,6	180,0	224,6	241,6
Dont transferts de fonds des migrants	192,6	168,6	219,7	267,5	271,0
b- Compte de capital (4+5)	163,6	141,4	175,7	169,9	176,1
4- Acquisition/cessions d'actifs non financiers	0,0	0,0	0,0	0,0	0,0
5- Transferts de capital	163,6	141,4	175,7	169,9	176,1
- Administrations publiques	66,5	41,4	72,7	60,4	62,0
Remises de dette	0,0	0,0	0,0	0,0	0,0
Autres transferts de capital	66,5	41,4	72,7	60,4	62,0
- Autres secteurs	97,1	100,0	103,0	109,5	114,1
c. Solde des comptes des transactions courantes et de capital (a+b)	-95,2	85,3	73,1	137,4	-145,3
d- Compte financier (6+7+8+9)	-159,8	77,5	59,0	-29,9	-389,9
6- Investissement direct	179,7	-70,3	139,5	-177,4	100,8
7- Investissements de portefeuille	-160,5	176,6	91,9	239,0	-122,5
8- Dérivés financiers	0,0	0,0	0,0	0,0	0,0
9- Autres investissements	-179,0	-28,8	-172,4	-91,4	-368,1
- Administrations publiques	-121,7	-4,6	-21,5	-55,5	-105,3
- Tirages	141,2	29,8	58,2	85,7	122,9
- Variations des arriérés	0,0	0,0	0,0	0,0	0,0
- Rééchelonnement	0,0	0,0	0,0	0,0	12,6
- Autre financement exceptionnel	0,0	0,0	0,0	0,0	0,0
- Amortissements	-19,5	-25,2	-36,7	-30,2	-30,2
- Autres secteurs	-57,3	-24,2	-150,9	-35,9	-262,9
Pour mémoire : financement exceptionnel	0,0	0,0	0,0	0,0	12,6
- Variations des arriérés	0,0	0,0	0,0	0,0	0,0
- Rééchelonnement	0,0	0,0	0,0	0,0	12,6
- Remise de dettes	0,0	0,0	0,0	0,0	0,0
- Autres (financement à rechercher)	0,0	0,0	0,0	0,0	0,0
e- Erreurs et omissions nettes	-2,5	2,2	3,0	2,9	0,0
f- Solde global (a+b-d+e)	62,0	10,1	17,0	170,1	244,5
g- Ecart d'évaluation	13,1	6,0	-1,7	0,0	0,0
h- Variation des avoirs extérieurs nets	-75,1	-16,1	-15,4	-170,1	-244,5
Balance courante hors dons/PIB (%)	-7,6	-1,8	-3,4	-1,6	-8,3

Source : BCEAO. (*) : Estimations

Tableau 10.3.9 UEMOA- Balance des Paiements
(valeur en fin de période en milliards de FCFA)

LIBELLE POSTE	2016	2017	2018	2019	2020 (*)
a- Compte des transactions courantes (1+2+3)	-3 211,1	-4 054,6	-4 604,1	-4 373,1	-4 297,6
1- Biens et services	-4 344,4	-4 749,8	-5 304,6	-5 060,7	-5 240,4
Balance des biens	-1 035,8	-1 296,6	-1 886,2	-1 461,2	-1 066,5
Exportations de biens FOB	13 947,3	15 161,3	16 269,7	17 660,0	17 754,8
Importations de biens FOB	-14 983,1	-16 457,9	-18 155,9	-19 121,2	-18 821,4
Importations de biens CAF	-17 512,2	-19 187,7	-21 143,2	-22 236,8	-21 979,6
Balance des services	-3 308,6	-3 453,2	-3 418,4	-3 599,6	-4 173,8
2- Revenu primaire	-1 462,7	-1 868,5	-1 944,3	-2 222,8	-2 291,3
Dont intérêts sur la dette	-401,1	-485,7	-570,6	-679,1	-888,6
3- Revenu secondaire	2 596,0	2 563,7	2 644,7	2 910,4	3 234,1
- Administrations publiques	1 010,9	906,6	929,0	1 031,4	1 284,7
Dont aides budgétaires	399,8	503,4	493,4	654,6	810,9
- Autres secteurs	1 585,1	1 657,1	1 715,8	1 879,0	1 949,5
Dont transferts de fonds des migrants	2 308,2	2 380,6	2 621,4	2 818,4	2 954,5
b- Compte de capital (4+5)	1 095,8	1 211,1	1 293,1	1 235,5	1 237,4
4- Acquisition/cessions d'actifs non financiers	-6,4	-1,9	-9,8	-9,8	0,2
5- Transferts de capital	1 102,2	1 213,0	1 303,0	1 245,3	1 237,1
- Administrations publiques	843,5	941,5	1 008,6	964,5	966,8
Remises de dette	17,7	45,2	24,5	17,6	11,8
Autres transferts de capital	825,8	896,3	984,1	946,9	955,0
- Autres secteurs	258,7	271,5	294,4	280,8	270,3
c. Solde des comptes des transactions courantes et de capital (a+b)	-2 115,3	-2 843,5	-3 311,0	-3 137,6	-3 060,2
d- Compte financier (6+7+8+9)	-2 420,8	-3 217,3	-4 632,7	-5 265,1	-2 847,0
6- Investissement direct	-884,9	-1 138,4	-1 288,6	-2 376,7	-1 507,7
7- Investissements de portefeuille	-1 168,1	-1 726,8	-2 170,9	-830,3	-209,6
8- Dérivés financiers	0,0	-2,9	0,5	-6,8	0,0
9- Autres investissements	-367,9	-349,2	-1 173,7	-2 051,3	-1 129,8
- Administrations publiques	-947,8	-1 104,6	-1 237,8	-2 379,3	-1 826,7
- Tirages	1 480,1	1 741,2	1 907,1	3 322,7	2 670,4
- Variations des arriérés	0,0	0,0	-3,0	0,0	0,0
- Rééchelonnement	0,0	0,0	0,0	0,0	150,3
- Autre financement exceptionnel	0,0	0,0	0,0	0,0	0,0
- Amortissements	-532,3	-636,6	-666,3	-943,4	-994,0
- Autres secteurs	579,8	755,4	64,1	328,0	696,9
Pour mémoire : financement exceptionnel	17,7	0,0	19,0	17,6	192,1
- Variations des arriérés	0,0	0,0	0,0	0,0	0,0
- Rééchelonnement	0,0	0,0	0,0	0,0	172,3
- Remise de dettes	17,7	0,0	19,0	17,6	19,8
- Autres (financement à rechercher)	0,0	0,0	0,0	0,0	0,0
e- Erreurs et omissions nettes	-59,9	24,6	34,6	32,1	-8,9
f- Solde global (a+b-d+e)	245,6	398,3	1 356,3	2 159,6	-222,0
g- Ajustement statistique (2)	-1 192,4	-94,3	-374,0	-524,5	237,8
h- SOLDE GLOBAL après ajustement (f+g)	-946,8	304,1	982,3	1 635,1	15,8
Réévaluations et autres flux non transactionnels (3)	-110,0	171,6	114,5	171,8	182,3
VARIATION DES AEN	1 056,7	-475,6	-1 096,8	-1 806,9	-198,0
Balance courante hors dons/PIB (%)	-4,9	-5,9	-6,1	-5,7	-5,6

Source : BCEAO. (*) : Estimations

(1) La balance de l'Union est une agrégation des balances des paiements des Etats

(2) Cet ajustement permet la prise en compte des opérations non réparties et du biais lié aux asymétries sur les transactions intra-UEMOA

(3) Rapprochement entre les statistiques monétaires et la BDP, notamment les réévaluations du stock d'or et des DTS et autres variations de volume d'actifs.

Graphique 10.1 Evolution du déficit de la balance courante hors dons rapporté au PIB
(En pourcentage)

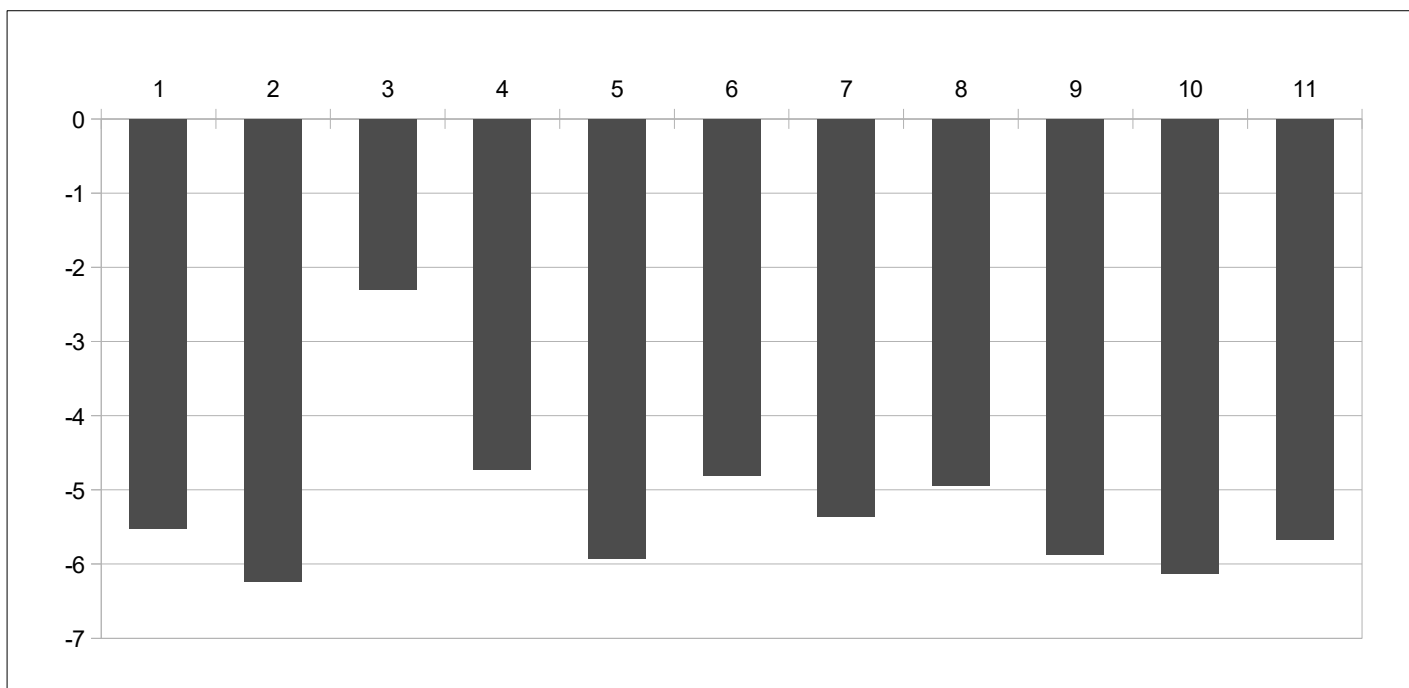

Source : BCEAO

11. PRIX

Tableau 11.1.1.a Indice harmonisé des prix à la consommation – UEMOA (Base 100=2014)

		Fonctions												
		Indice global	1	2	3	4	5	6	7	8	9	10	11	12
2016		101,35	103,9	101,7	100,7	100,5	101,2	100,8	96,5	99,4	102,0	101,8	101,4	101,1
2017		102,42	104,8	106,0	102,2	101,9	100,7	101,7	97,1	96,7	101,9	101,4	103,4	102,0
2018		103,66	106,05	110,52	103,34	102,63	102,70	103,18	98,79	97,21	102,10	102,44	104,21	103,31
2019		102,90	103,35	111,90	103,73	103,41	103,47	103,22	99,77	95,44	103,02	104,11	104,48	104,15
2020		105,10	107,19	112,53	105,01	105,03	104,36	103,57	100,94	94,43	102,37	105,93	106,44	104,97
2019	juin	103,4	104,5	112,2	103,6	103,3	103,2	103,3	99,4	95,5	103,5	103,8	104,4	104,4
	juil.	103,3	104,4	113,2	103,6	103,3	103,6	102,7	99,9	95,8	102,3	103,5	104,3	104,2
	août	102,8	103,3	111,2	104,1	103,6	103,2	102,7	100,2	95,9	101,7	103,5	103,9	103,8
	sept.	102,9	103,3	111,5	104,2	103,3	103,5	102,3	100,1	95,8	102,2	104,9	104,6	104,1
	oct.	103,0	103,3	111,1	104,2	103,9	103,3	102,9	99,6	95,5	102,2	105,4	104,7	104,2
	nov.	103,2	103,4	110,4	104,3	104,9	103,8	102,9	100,6	94,9	102,7	105,3	104,8	104,3
	déc.	103,2	103,2	113,6	104,8	105,0	103,9	102,8	100,8	94,4	102,4	105,3	104,9	104,5
2020	janv.	103,5	103,7	111,5	104,7	105,6	103,9	103,4	100,7	95,1	102,4	105,3	105,2	104,8
	févr.	104,0	104,5	111,3	104,9	106,3	104,0	103,2	100,9	93,9	102,3	105,5	105,7	104,5
	mars	103,7	104,3	110,9	104,6	105,5	103,9	103,1	100,6	93,8	102,2	105,5	105,9	104,3
	avr.	104,1	105,8	107,0	104,8	104,2	104,3	102,7	100,1	93,7	102,2	105,5	105,9	104,3
	mai	104,9	107,4	112,9	104,9	103,9	104,4	103,2	100,3	93,7	102,3	105,5	105,9	104,9
	juin	105,3	107,8	112,2	104,7	103,9	104,9	103,4	101,8	94,1	102,4	105,5	106,1	104,8
	juil.	105,9	108,9	112,4	104,9	104,6	104,6	103,6	102,4	94,9	102,3	105,5	106,4	104,7
	août	106,2	109,5	116,9	105,0	105,0	104,5	104,1	100,9	94,4	102,4	105,4	106,9	105,2
	sept.	105,9	108,8	115,3	105,2	105,1	104,1	104,1	100,6	94,8	102,5	105,7	107,2	105,5
	oct.	106,5	109,7	114,2	105,0	106,7	104,3	103,7	101,3	94,6	102,6	106,7	107,4	105,4
	nov.	105,8	108,2	113,8	105,3	105,3	104,5	103,9	100,9	94,8	102,4	107,5	107,4	105,6
	déc.	105,5	107,6	111,9	106,1	104,5	104,9	104,3	100,7	95,3	102,5	107,5	107,3	105,7
2021	janv.	105,5	107,2	113,3	105,9	104,8	105,1	105,6	100,6	95,9	102,4	107,6	107,6	105,9
	févr.	106,2	108,5	111,8	106,0	105,6	105,5	105,2	100,5	95,9	105,0	107,6	107,9	106,5
	mars	106,3	108,5	112,1	105,8	105,7	105,4	106,1	101,1	96,0	105,2	107,6	107,9	106,0
	avr.	107,3	110,6	114,6	105,7	106,2	106,0	106,1	101,2	96,7	105,2	107,8	108,1	106,3
	mai	108,3	112,9	114,1	106,0	107,0	105,3	104,2	101,3	96,9	105,2	107,9	108,1	105,9
	juin	109,1	114,4	114,6	105,9	107,4	105,7	105,6	101,6	96,5	104,9	107,9	108,3	105,8

Sources : INS, BCEAO

Tableau 11.1.1.b Variation en glissement annuel de l'indice global et contributions des fonctions de l'IHPC – UEMOA

		Fonctions (Points de pourcentage)												
		Variation (%)	1	2	3	4	5	6	7	8	9	10	11	12
2020	avr.	1,5	1,3	-0,1	0,1	0,1	0,0	0,0	0,1	-0,1	0,0	0,0	0,1	0,0
	mai	1,8	1,3	0,0	0,1	0,2	0,0	0,0	0,1	-0,1	0,0	0,0	0,1	0,0
	juin	1,8	1,3	0,0	0,1	0,1	0,1	0,0	0,2	-0,1	0,0	0,0	0,1	0,0
	juil.	2,5	1,8	0,0	0,1	0,1	0,0	0,0	0,2	0,0	0,0	0,0	0,1	0,0
	août	3,3	2,6	0,1	0,1	0,2	0,1	0,1	0,1	-0,1	0,0	0,0	0,2	0,1
	sept.	2,9	2,3	0,0	0,1	0,2	0,0	0,1	0,0	0,0	0,0	0,0	0,2	0,1
	oct.	3,5	2,6	0,0	0,1	0,3	0,0	0,0	0,2	0,0	0,0	0,0	0,2	0,0
	nov.	2,5	2,0	0,0	0,1	0,0	0,0	0,0	0,0	0,0	0,0	0,0	0,2	0,1
	déc.	2,2	1,8	0,0	0,1	-0,1	0,0	0,1	0,0	0,0	0,0	0,0	0,1	0,1
2021	janv.	1,9	1,4	0,0	0,1	-0,1	0,1	0,1	0,0	0,0	0,0	0,0	0,1	0,0
	févr.	2,2	1,6	0,0	0,1	-0,1	0,1	0,1	0,0	0,1	0,1	0,0	0,1	0,1
	mars	2,5	1,7	0,0	0,1	0,0	0,1	0,1	0,0	0,1	0,1	0,0	0,1	0,1
	avr.	3,1	1,9	0,1	0,1	0,2	0,1	0,1	0,1	0,2	0,1	0,1	0,1	0,1
	mai	3,3	2,2	0,0	0,1	0,3	0,0	0,0	0,1	0,2	0,1	0,1	0,1	0,0
	juin	3,6	2,6	0,0	0,1	0,4	0,0	0,1	0,0	0,1	0,1	0,1	0,1	0,0

Sources : INS, BCEAO

1 : Produits alimentaires et boissons non alcoolisées

2 : Boissons alcoolisées, tabacs et stupéfiants

3 : Habillement

4 : Logement

5 : Ameublement

6 : Santé

7 : Transport

8 : Communication

9 : Loisirs et culture

10 : Enseignement

11 : Restaurants et Hôtels

12 : Autres produits

Tableau 11.1.2.a Indice harmonisé des prix à la consommation – BENIN (Base 100=2014)

Fonctions													
	Indice global	1	2	3	4	5	6	7	8	9	10	11	12
2016	99,4	100,0	102,7	100,2	99,1	100,4	100,2	94,8	98,4	100,0	100,6	101,9	101,4
2017	101,2	101,5	102,5	103,4	103,0	103,1	101,0	99,6	93,6	99,9	99,3	102,2	101,8
2018	102,0	103,1	104,6	105,9	101,7	107,5	100,6	99,8	98,2	100,5	99,7	101,2	102,9
2019	101,1	100,4	103,3	104,6	99,9	105,1	101,5	101,3	98,1	100,8	101,3	100,9	105,8
2020	104,2	103,4	106,2	106,7	102,8	106,8	101,9	109,5	99,7	101,8	103,0	103,8	106,7
2019 avr.	100,6	99,9	102,4	105,7	98,3	105,4	102,2	97,6	97,0	100,6	100,6	102,9	106,2
mai	102,3	106,5	101,8	104,5	96,6	103,7	101,4	96,8	97,3	101,1	100,4	100,2	104,6
juin	100,5	102,1	100,7	104,0	97,0	103,5	101,8	96,4	98,1	100,6	100,4	99,6	104,3
juil.	101,3	103,5	101,4	105,0	97,4	104,8	100,8	97,6	98,4	101,2	100,2	99,3	104,4
août	100,1	97,7	104,2	104,5	100,7	106,3	101,0	100,1	99,0	100,9	100,7	101,4	106,4
sept.	99,7	93,5	104,8	104,4	99,3	106,1	101,6	110,3	98,8	100,8	103,3	101,0	106,4
oct.	100,5	96,8	105,0	103,9	99,7	106,0	101,1	106,2	98,9	100,9	102,9	101,2	106,7
nov.	102,3	99,5	104,3	104,6	104,4	106,0	101,1	108,2	98,9	101,0	102,9	101,6	106,3
déc.	101,5	97,0	104,7	104,7	103,8	106,6	101,1	110,5	99,7	101,1	102,9	101,6	106,0
2020 janv.	102,8	100,8	104,1	105,0	103,8	106,7	101,2	108,9	99,6	101,2	103,0	102,4	105,0
févr.	104,2	103,6	105,8	105,5	103,3	106,3	101,4	110,3	99,5	101,6	103,0	103,3	105,0
mars	103,7	102,4	106,8	105,6	104,2	106,6	101,9	108,3	99,6	101,5	103,0	103,6	105,9
avr.	103,8	103,0	106,3	105,9	103,6	106,8	101,9	107,3	99,7	101,6	103,0	103,6	105,9
mai	104,5	105,4	106,4	105,7	103,3	106,8	101,9	106,7	99,7	101,6	103,0	103,6	105,9
juin	104,4	105,2	106,2	105,9	102,9	107,0	101,9	105,7	99,7	101,5	103,0	103,5	106,1
juil.	105,4	105,6	106,2	106,6	103,3	107,1	102,0	112,0	99,9	101,8	103,0	103,9	106,4
août	104,8	103,9	106,7	107,8	103,1	106,5	101,8	111,7	100,0	102,3	103,0	104,4	106,7
sept.	104,5	102,3	106,6	107,6	105,4	107,2	102,2	111,9	99,7	102,0	102,8	104,5	106,9
oct.	104,9	104,1	105,9	108,2	101,9	107,0	102,3	111,9	99,7	102,1	103,0	105,0	108,1
nov.	104,4	102,9	106,9	108,2	100,7	106,7	102,2	111,5	99,7	102,1	103,0	105,0	110,7
déc.	102,6	101,2	106,4	108,7	97,6	106,8	102,3	107,6	99,7	102,1	102,9	102,8	107,5
2021 janv.	102,3	101,2	106,6	108,1	98,3	106,5	102,4	104,6	99,5	101,6	103,0	102,9	106,7
févr.	102,3	101,0	109,0	108,5	97,7	107,3	102,3	105,1	99,5	101,9	102,7	102,9	107,3
mars	103,2	103,6	107,4	108,3	97,4	106,7	102,4	105,0	99,1	101,7	103,0	103,0	106,5
avr.	104,3	106,0	106,8	108,7	98,0	106,9	102,4	106,1	99,1	101,9	103,0	103,0	106,5
mai	106,3	110,7	107,4	108,6	100,9	106,8	102,4	105,6	99,2	101,9	103,0	103,2	106,6
juin	109,2	117,8	108,2	108,8	102,3	106,8	102,5	105,7	98,9	102,0	103,0	103,4	106,6

Sources : INS, BCEAO.

Tableau 11.1.2.b Variation en glissement annuel de l'indice global et contributions des fonctions de l'IHPC – BENIN

Fonctions (Points de pourcentage)													
Variation (%)	1	2	3	4	5	6	7	8	9	10	11	12	
2020 avr.	3,2	1,1	0,0	0,0	0,6	0,0	0,0	1,1	0,1	0,0	0,1	0,1	0,0
mai	2,2	-0,4	0,0	0,1	0,8	0,1	0,0	1,1	0,1	0,0	0,1	0,4	0,1
juin	3,9	1,1	0,0	0,1	0,7	0,1	0,0	1,1	0,1	0,0	0,1	0,5	0,1
juil.	4,0	0,8	0,0	0,1	0,7	0,0	0,1	1,6	0,1	0,0	0,2	0,5	0,1
août	4,7	2,4	0,0	0,2	0,3	0,0	0,0	1,3	0,0	0,0	0,1	0,4	0,0
sept.	4,8	3,6	0,0	0,2	0,7	0,0	0,0	0,2	0,0	0,0	0,0	0,4	0,0
oct.	4,4	2,8	0,0	0,2	0,2	0,0	0,1	0,6	0,0	0,0	0,0	0,4	0,1
nov.	2,1	1,3	0,0	0,2	-0,4	0,0	0,0	0,3	0,0	0,0	0,0	0,4	0,2
déc.	1,1	1,6	0,0	0,2	-0,7	0,0	0,1	-0,3	0,0	0,0	0,0	0,1	0,1
2021 janv.	-0,5	0,2	0,0	0,1	-0,6	0,0	0,1	-0,4	0,0	0,0	0,0	0,1	0,1
févr.	-1,8	-0,9	0,0	0,1	-0,6	0,0	0,0	-0,5	0,0	0,0	0,0	0,0	0,1
mars	-0,5	0,4	0,0	0,1	-0,7	0,0	0,0	-0,3	0,0	0,0	0,0	-0,1	0,0
avr.	0,5	1,1	0,0	0,1	-0,6	0,0	0,0	-0,1	0,0	0,0	0,0	-0,1	0,0
mai	1,7	1,9	0,0	0,1	-0,3	0,0	0,0	-0,1	0,0	0,0	0,0	0,0	0,0
juin	4,6	4,5	0,0	0,1	-0,1	0,0	0,0	0,0	0,0	0,0	0,0	0,0	0,0

Sources : INS, BCEAO.

1 : Produits alimentaires et boissons non alcoolisées

2 : Boissons alcoolisées, tabacs et stupéfiants

3 : Habillement

4 : Logement

5 : Ameublement

6 : Santé

7 : Transport

8 : Communication

9 : Loisirs et culture

10 : Enseignement

11 : Restaurants et Hôtels

12 : Autres produits

Tableau 11.1.3.a Indice harmonisé des prix à la consommation – BURKINA (Base 100=2014)

	Fonctions												
	Indice global	1	2	3	4	5	6	7	8	9	10	11	12
2016	100,7	103,5	98,9	100,1	101,9	99,2	100,4	93,9	99,9	101,0	103,1	99,2	100,2
2017	103,6	105,5	113,7	100,2	103,3	99,8	100,3	96,2	110,8	104,4	102,0	101,6	99,7
2018	105,6	109,1	126,8	100,5	97,5	101,0	100,3	97,6	110,9	103,2	103,5	103,0	100,2
2019	102,2	101,9	130,1	101,3	98,7	101,2	100,4	99,5	98,6	101,2	105,3	105,0	100,5
2020	104,2	105,9	130,3	101,3	97,5	101,2	100,4	99,0	98,8	101,1	107,5	105,3	100,8
juin	103,0	103,4	131,7	101,3	99,5	101,2	100,4	99,4	98,4	101,2	104,6	104,5	100,4
juil.	103,2	104,3	132,0	101,3	96,8	101,2	100,4	99,3	98,4	101,0	104,6	104,7	100,3
août	101,7	101,3	127,3	101,3	97,9	101,2	100,4	99,3	98,6	101,1	104,6	104,7	100,6
sept.	101,5	100,5	129,8	101,3	98,8	101,2	100,4	99,3	98,6	101,1	104,7	105,0	100,6
oct.	102,0	100,8	128,9	101,3	102,4	101,3	100,4	99,6	98,6	101,1	107,4	105,0	100,9
nov.	101,3	99,9	125,2	101,3	99,7	101,3	100,4	100,1	98,5	101,1	107,4	105,1	100,5
déc.	101,8	100,6	134,1	101,3	99,5	101,3	100,4	100,1	98,8	101,1	107,4	104,6	100,7
2020 janv.	101,3	99,8	126,8	101,3	99,8	101,3	100,4	100,1	98,8	101,1	107,4	104,9	100,4
févr.	102,2	100,7	126,3	101,3	105,5	101,3	100,4	100,1	98,8	101,1	107,4	105,5	100,5
mars	102,0	101,5	125,0	101,3	98,2	101,1	100,4	100,1	98,8	101,1	107,4	106,0	100,7
avr.	101,5	102,1	112,3	101,3	94,8	101,1	100,4	99,4	98,8	101,1	107,4	106,4	100,4
mai	105,5	109,7	130,5	101,3	90,8	101,3	100,4	99,0	98,8	101,1	107,4	105,9	101,5
juin	104,2	107,3	130,1	101,3	90,7	101,3	100,4	98,6	98,8	101,1	107,4	104,9	100,8
juil.	104,7	107,7	130,3	101,3	94,3	101,3	100,4	98,6	98,8	101,1	107,4	104,5	100,6
août	105,9	108,5	146,0	101,3	97,7	101,3	100,4	98,6	98,8	101,1	107,4	104,9	101,0
sept.	106,0	109,3	138,4	101,3	97,3	101,3	100,4	98,6	98,8	101,1	107,4	105,0	101,2
oct.	106,7	109,5	136,0	101,3	104,5	101,3	100,4	98,6	98,8	101,1	107,8	104,9	100,9
nov.	105,8	109,0	133,4	101,3	98,1	101,3	100,4	98,4	98,8	101,1	107,8	105,6	101,0
déc.	104,2	106,1	128,8	101,3	98,0	101,3	100,4	98,2	98,8	101,1	107,8	104,8	100,9
2021 janv.	104,3	106,1	133,7	101,3	98,0	101,3	100,5	98,2	98,8	101,2	107,8	105,5	101,0
févr.	103,9	105,6	126,2	101,3	98,5	101,3	100,5	98,2	98,8	101,2	107,8	105,6	100,4
mars	104,5	106,7	125,7	101,3	99,4	101,3	100,5	98,3	98,8	101,2	107,8	105,4	100,4
avr.	106,2	109,6	132,7	101,3	99,3	101,3	100,5	98,5	98,8	101,2	107,8	105,4	100,5
mai	108,0	113,1	132,4	101,3	99,4	101,3	100,5	98,5	98,8	101,2	107,8	105,6	100,4
juin	107,8	112,9	131,4	101,3	99,2	101,3	100,6	98,5	98,8	101,2	107,8	105,7	100,2

Sources : INS, BCEAO

Tableau 11.1.3.b Variation en glissement annuel de l'indice global et contributions des fonctions de l'IHPC – BURKINA

	Fonctions (Points de pourcentage)												
	Variation (%)	1	2	3	4	5	6	7	8	9	10	11	12
2020 avr.	-1,2	-0,4	-0,5	0,0	-0,3	0,0	0,0	0,0	0,0	0,0	0,0	0,1	0,0
mai	2,1	2,7	-0,1	0,0	-0,7	0,0	0,0	0,0	0,0	0,0	0,0	0,1	0,0
juin	1,1	1,9	0,0	0,0	-0,8	0,0	0,0	-0,1	0,0	0,0	0,0	0,0	0,0
juil.	1,4	1,6	0,0	0,0	-0,2	0,0	0,0	-0,1	0,0	0,0	0,0	0,0	0,0
août	4,1	3,6	0,4	0,0	0,0	0,0	0,0	-0,1	0,0	0,0	0,0	0,0	0,0
sept.	4,5	4,4	0,2	0,0	-0,1	0,0	0,0	-0,1	0,0	0,0	0,0	0,0	0,0
oct.	4,6	4,3	0,2	0,0	0,2	0,0	0,0	-0,1	0,0	0,0	0,0	0,0	0,0
nov.	4,5	4,5	0,2	0,0	-0,1	0,0	0,0	-0,1	0,0	0,0	0,0	0,0	0,0
déc.	2,3	2,8	-0,1	0,0	-0,1	0,0	0,0	-0,2	0,0	0,0	0,0	0,0	0,0
2021 janv.	3,0	3,1	0,2	0,0	-0,2	0,0	0,0	-0,2	0,0	0,0	0,0	0,0	0,0
févr.	1,6	2,4	0,0	0,0	-0,6	0,0	0,0	-0,2	0,0	0,0	0,0	0,0	0,0
mars	2,5	2,6	0,0	0,0	0,1	0,0	0,0	-0,2	0,0	0,0	0,0	0,0	0,0
avr.	4,6	3,7	0,5	0,0	0,4	0,0	0,0	-0,1	0,0	0,0	0,0	-0,1	0,0
mai	2,3	1,5	0,0	0,0	0,9	0,0	0,0	0,0	0,0	0,0	0,0	0,0	0,0
juin	3,5	2,6	0,0	0,0	0,9	0,0	0,0	0,0	0,0	0,0	0,0	0,0	0,0

Sources : INS, BCEAO

1 : Produits alimentaires et boissons non alcoolisées

2 : Boissons alcoolisées, tabacs et stupéfiants

3 : Habillement

4 : Logement

5 : Ameublement

6 : Santé

7 : Transport

8 : Communication

9 : Loisirs et culture

10 : Enseignement

11 : Restaurants et Hôtels

12 : Autres produits

Tableau 11.1.4.a Indice harmonisé des prix à la consommation – COTE D'IVOIRE (Base 100=2014)

Fonctions													
	Indice global	1	2	3	4	5	6	7	8	9	10	11	12
2016	102,0	105,2	101,8	100,6	101,7	102,1	101,0	98,1	100,3	101,9	101,8	101,2	102,2
2017	102,4	105,8	103,2	102,9	102,8	102,3	100,7	97,9	94,5	102,0	101,8	102,0	103,1
2018	103,0	106,3	102,8	103,0	104,9	103,6	100,7	98,1	95,1	101,7	102,7	102,7	103,4
2019	103,8	107,8	102,1	104,1	105,1	104,2	100,9	98,7	96,2	102,2	104,3	102,8	104,0
2020	106,4	112,3	102,9	106,0	108,3	104,7	101,6	100,7	97,0	102,3	106,2	104,5	105,0
2019 juin	104,7	110,7	102,1	103,4	105,2	103,7	100,7	99,1	96,5	102,4	103,8	102,8	104,0
juil.	104,3	109,2	101,5	103,5	105,8	104,1	101,5	99,0	96,5	102,1	103,8	102,9	103,9
août	103,3	106,7	101,6	103,9	105,1	103,0	100,5	100,0	96,4	100,8	103,5	101,2	103,0
sept.	103,5	107,2	101,3	104,4	104,4	103,7	100,5	97,6	97,1	101,9	105,5	103,1	103,9
oct.	103,4	106,8	101,7	104,4	104,5	103,7	100,9	97,4	97,1	102,0	105,6	103,0	104,0
nov.	104,5	108,5	101,5	104,6	106,8	104,8	100,7	99,4	96,3	102,9	105,4	102,9	104,3
déc.	105,0	109,7	102,6	106,2	107,3	104,6	100,5	99,4	96,3	102,2	105,2	103,3	104,5
2020 janv.	105,3	110,0	102,6	105,6	107,6	104,4	102,4	99,7	96,6	102,4	105,3	103,4	104,8
févr.	105,7	111,2	102,9	105,6	108,1	104,6	101,7	99,7	96,5	102,1	105,3	103,6	104,7
mars	105,8	111,9	102,3	105,2	107,9	104,4	101,0	99,7	96,5	102,0	105,3	103,5	104,6
avr.	106,1	113,7	102,4	105,2	107,7	104,5	100,3	98,4	97,1	102,0	105,3	103,5	104,6
mai	106,5	114,3	103,1	105,6	108,1	104,7	101,0	99,1	97,1	102,2	105,3	103,5	104,8
juin	107,6	115,9	102,5	105,6	107,8	104,9	102,1	103,9	97,1	102,0	105,3	104,2	105,2
juil.	107,2	114,0	102,9	105,9	108,2	104,9	101,1	104,7	97,1	102,2	105,2	104,7	105,2
août	106,1	111,6	103,0	105,9	108,3	104,3	101,8	100,7	96,8	102,4	105,0	105,4	104,8
sept.	105,5	109,7	103,5	106,3	108,3	103,7	102,3	99,1	97,1	102,6	105,8	105,4	105,3
oct.	106,6	112,2	102,9	105,9	109,0	105,2	101,6	101,0	97,2	102,7	108,2	105,6	105,2
nov.	106,3	110,9	103,3	106,4	109,3	105,4	101,7	100,7	97,2	102,6	109,5	105,4	105,2
déc.	107,5	112,8	103,4	108,7	109,4	106,0	102,5	102,3	97,9	102,8	109,6	106,0	105,8
2021 janv.	107,7	113,5	102,5	107,6	109,5	105,5	103,7	102,5	98,4	102,6	109,6	106,1	106,1
févr.	109,1	117,4	103,8	107,8	110,0	106,1	104,1	102,6	98,7	102,5	109,6	106,5	106,4
mars	109,3	117,8	105,3	107,3	110,5	105,6	105,0	102,5	98,9	102,4	109,5	106,7	106,4
avr.	110,3	119,7	105,3	107,0	112,1	105,9	104,6	103,1	101,1	102,1	109,5	106,9	106,4
mai	111,0	122,4	105,4	107,6	112,8	106,0	101,5	103,0	101,1	102,4	109,7	106,9	106,2
juin	111,4	122,9	104,5	107,2	113,5	107,0	103,2	103,8	101,1	101,3	109,8	107,1	105,9

Sources : INS, BCEAO

Tableau 11.1.4.b Variation en glissement annuel de l'indice global et contributions des fonctions de l'IHPC – COTE D'IVOIRE

Fonctions (Points de pourcentage)													
Variation (%)	1	2	3	4	5	6	7	8	9	10	11	12	
2020 avr.	2,3	1,4	0,0	0,2	0,3	0,0	0,0	0,0	0,1	0,0	0,0	0,1	0,0
mai	2,3	0,9	0,0	0,2	0,7	0,0	0,1	0,0	0,1	0,0	0,0	0,1	0,0
juin	2,8	1,2	0,0	0,2	0,3	0,0	0,1	0,6	0,0	0,0	0,0	0,2	0,1
juil.	2,7	1,1	0,0	0,2	0,3	0,0	0,0	0,7	0,0	0,0	0,0	0,2	0,1
août	2,7	1,1	0,0	0,2	0,4	0,1	0,1	0,1	0,0	0,0	0,0	0,5	0,1
sept.	1,9	0,6	0,0	0,2	0,5	0,0	0,1	0,2	0,0	0,0	0,0	0,3	0,1
oct.	3,1	1,2	0,0	0,1	0,6	0,1	0,0	0,5	0,0	0,0	0,1	0,3	0,1
nov.	1,7	0,5	0,0	0,2	0,3	0,0	0,0	0,2	0,1	0,0	0,1	0,3	0,0
déc.	2,3	0,7	0,0	0,2	0,3	0,1	0,1	0,4	0,1	0,0	0,1	0,3	0,1
2021 janv.	2,3	0,8	0,0	0,2	0,2	0,0	0,1	0,3	0,1	0,0	0,1	0,3	0,1
févr.	3,2	1,4	0,0	0,2	0,2	0,1	0,1	0,4	0,2	0,0	0,1	0,4	0,1
mars	3,3	1,3	0,0	0,2	0,3	0,0	0,2	0,4	0,2	0,0	0,1	0,4	0,1
avr.	3,9	1,3	0,0	0,2	0,6	0,1	0,2	0,6	0,3	0,0	0,1	0,4	0,1
mai	4,2	1,7	0,0	0,2	0,6	0,1	0,0	0,5	0,3	0,0	0,1	0,4	0,1
juin	3,5	1,5	0,0	0,2	0,7	0,1	0,1	0,0	0,3	0,0	0,1	0,4	0,0

Sources : INS, BCEAO

1 : Produits alimentaires et boissons non alcoolisées

2 : Boissons alcoolisées, tabacs et stupéfiants

3 : Habillement

4 : Logement

5 : Ameublement

6 : Santé

7 : Transport

8 : Communication

9 : Loisirs et culture

10 : Enseignement

11 : Restaurants et Hôtels

12 : Autres produits

Tableau 11.1.5.a Indice harmonisé des prix à la consommation – GUINEE-BISSAU (Base 100=2014)

Fonctions													
	Indice global	1	2	3	4	5	6	7	8	9	10	11	12
2016	103,0	105,7	99,5	96,9	106,8	100,8	94,3	106,5	90,2	95,3	109,4	97,6	103,4
2017	104,0	106,5	100,1	98,8	113,1	101,5	99,6	104,5	91,0	96,5	106,5	100,8	104,8
2018	104,3	107,7	100,0	97,6	116,7	101,3	97,8	104,6	91,0	98,2	101,8	100,2	106,2
2019	104,7	107,2	100,3	98,2	110,2	101,6	96,6	101,7	93,5	101,6	101,5	97,0	103,0
2020	106,3	110,2	103,3	99,5	102,8	101,7	96,2	101,3	95,3	98,9	103,0	96,9	100,1
2019 juin	103,4	105,3	101,5	99,5	108,3	101,5	96,5	99,5	95,2	98,9	103,0	96,9	101,0
juil.	104,8	107,8	101,5	99,5	104,5	101,5	96,7	99,7	95,3	98,8	103,0	96,9	100,5
août	104,6	107,7	101,6	99,4	103,8	101,4	96,6	99,8	95,2	98,8	103,0	96,9	100,3
sept.	105,3	108,7	101,5	99,5	104,4	101,5	96,7	99,7	95,2	98,8	103,0	96,9	100,4
oct.	105,4	108,9	101,5	99,5	104,7	101,4	96,6	99,7	95,2	99,1	103,0	96,9	100,3
nov.	104,4	107,5	100,9	99,5	101,2	101,4	96,6	99,8	95,2	99,1	103,0	96,9	100,3
déc.	105,4	109,1	100,8	99,5	101,7	101,5	96,5	99,9	95,3	99,0	103,0	96,8	99,4
2020 janv.	104,9	108,2	100,5	99,5	102,0	101,3	96,4	99,9	95,3	99,0	103,0	96,8	100,0
févr.	105,0	108,4	100,5	99,5	102,4	101,3	96,1	99,9	95,3	99,0	103,0	96,8	100,0
mars	106,0	110,0	107,3	99,5	101,8	101,6	96,1	99,9	95,3	99,0	103,0	96,8	99,6
avr.	107,3	112,0	105,4	99,4	103,9	102,1	96,0	99,7	95,2	98,9	103,0	97,2	99,6
mai	106,3	110,6	105,4	99,4	101,9	101,9	96,3	99,7	95,2	98,9	103,0	96,8	99,8
juin	106,2	110,0	105,5	99,4	103,5	101,9	96,2	101,6	95,2	98,9	103,0	96,8	100,0
juil.	106,1	109,8	105,1	99,4	104,4	101,9	96,1	101,6	95,2	98,9	103,0	96,8	100,3
août	106,3	110,1	105,1	99,3	104,0	101,9	96,1	101,6	95,2	98,9	103,0	96,8	100,2
sept.	107,2	111,1	105,1	99,3	104,9	101,9	96,1	105,8	95,2	98,9	103,0	96,8	100,7
oct.	106,7	110,9	99,7	99,5	104,2	101,7	96,2	102,0	95,3	98,9	103,0	96,8	100,5
nov.	106,1	110,0	99,7	99,5	101,9	101,7	96,5	102,0	95,2	99,0	103,0	96,9	100,5
déc.	107,0	111,7	99,8	99,5	99,1	101,7	96,4	102,0	95,3	99,0	103,0	96,8	100,0
2021 janv.	106,6	110,8	99,7	99,7	103,3	101,7	96,3	101,6	95,2	99,0	103,0	96,8	100,0
févr.	106,6	110,9	99,7	99,7	101,3	101,7	96,1	101,6	95,2	98,9	103,0	96,8	100,2
mars	106,7	111,1	101,2	99,7	101,7	101,8	96,3	101,6	95,2	98,9	103,0	96,8	100,3
avr.	107,6	112,6	101,0	99,7	102,3	101,8	96,2	101,6	95,2	98,9	103,0	96,8	100,0
mai	108,0	113,3	100,8	99,7	100,5	101,8	96,0	101,6	95,2	98,9	103,0	96,8	100,1
juin	109,0	114,9	100,5	99,7	103,4	101,8	96,0	101,6	95,2	98,9	103,0	96,8	99,8

Sources : INS, BCEAO

Tableau 11.1.5.b Variation en glissement annuel de l'indice global et contributions des fonctions de l'IHPC – GUINEE-BISSAU

Fonctions (Points de pourcentage)													
	Variation (%)	1	2	3	4	5	6	7	8	9	10	11	12
2020 avr.	3,0	3,7	0,1	0,0	-0,4	0,0	-0,1	-0,3	0,1	0,1	0,0	0,0	-0,1
mai	2,9	3,5	0,1	0,1	-0,4	0,0	-0,1	-0,3	0,1	0,1	0,0	0,0	-0,1
juin	2,7	2,7	0,1	0,0	-0,2	0,0	0,0	0,1	0,0	0,0	0,0	0,0	0,0
juil.	1,3	1,1	0,1	0,0	0,0	0,0	0,0	0,1	0,0	0,0	0,0	0,0	0,0
août	1,6	1,4	0,1	0,0	0,0	0,0	0,0	0,1	0,0	0,0	0,0	0,0	0,0
sept.	1,8	1,3	0,1	0,0	0,0	0,0	0,0	0,4	0,0	0,0	0,0	0,0	0,0
oct.	1,2	1,1	0,0	0,0	0,0	0,0	0,0	0,2	0,0	0,0	0,0	0,0	0,0
nov.	1,6	1,4	0,0	0,0	0,0	0,0	0,0	0,1	0,0	0,0	0,0	0,0	0,0
déc.	1,5	1,4	0,0	0,0	-0,1	0,0	0,0	0,1	0,0	0,0	0,0	0,0	0,0
2021 janv.	1,7	1,5	0,0	0,0	0,1	0,0	0,0	0,1	0,0	0,0	0,0	0,0	0,0
févr.	1,5	1,4	0,0	0,0	0,0	0,0	0,0	0,1	0,0	0,0	0,0	0,0	0,0
mars	0,7	0,6	-0,1	0,0	0,0	0,0	0,0	0,1	0,0	0,0	0,0	0,0	0,0
avr.	0,3	0,3	-0,1	0,0	-0,1	0,0	0,0	0,1	0,0	0,0	0,0	0,0	0,0
mai	1,6	1,5	-0,1	0,0	-0,1	0,0	0,0	0,1	0,0	0,0	0,0	0,0	0,0
juin	2,7	2,6	-0,1	0,0	0,0	0,0	0,0	0,0	0,0	0,0	0,0	0,0	0,0

Sources : INS, BCEAO

1 : Produits alimentaires et boissons non alcoolisées

2 : Boissons alcoolisées, tabacs et stupéfiants

3 : Habillement

4 : Logement

5 : Ameublement

6 : Santé

7 : Transport

8 : Communication

9 : Loisirs et culture

10 : Enseignement

11 : Restaurants et Hôtels

12 : Autres produits

Tableau 11.1.6.a Indice harmonisé des prix à la consommation – MALI (Base 100=2014)

Fonctions													
	Indice global	1	2	3	4	5	6	7	8	9	10	11	12
2016	99,6	99,7	106,9	100,7	103,5	102,5	99,3	93,4	98,6	98,9	100,3	100,2	101,9
2017	102,0	101,8	108,2	100,5	106,5	101,8	103,0	95,2	105,0	104,2	102,9	102,4	105,1
2018	103,9	104,3	109,4	105,5	102,5	106,5	114,7	99,3	96,5	108,0	106,1	101,8	106,3
2019	100,8	98,3	107,3	103,8	106,4	108,4	113,9	100,4	93,9	112,9	105,8	98,2	109,0
2020	101,3	100,6	103,9	106,0	106,9	109,3	112,2	97,3	80,4	105,5	108,2	101,2	109,7
2019 avr.	100,1	97,0	108,0	103,6	106,4	110,7	114,4	99,5	94,9	116,6	108,4	98,0	106,9
mai	100,2	97,1	105,6	103,6	106,4	107,9	113,9	100,0	96,8	116,4	110,9	99,1	109,0
juin	101,5	98,5	104,8	104,7	107,6	108,4	116,1	100,8	95,0	119,3	112,1	98,2	113,2
juil.	102,1	100,0	117,8	104,5	108,6	108,2	107,8	102,7	94,8	104,3	105,7	99,7	111,9
août	101,4	99,2	107,5	104,9	107,9	108,2	110,2	100,2	96,8	104,2	105,0	99,2	107,9
sept.	101,5	100,3	105,1	105,1	106,8	107,9	107,1	98,8	94,1	104,4	105,7	99,1	107,9
oct.	100,6	98,7	102,8	104,5	107,3	107,5	110,1	98,6	92,7	104,8	104,7	98,6	107,0
nov.	100,3	98,1	107,5	105,1	108,1	107,9	110,5	99,1	88,0	104,9	105,1	98,6	107,5
déc.	99,9	97,4	108,1	105,2	107,7	108,0	111,1	99,5	88,0	105,0	105,0	98,8	107,9
2020 janv.	100,1	97,8	107,9	105,5	109,0	108,3	107,8	98,9	86,5	106,1	105,9	96,3	112,9
févr.	100,8	99,5	105,0	107,6	108,7	108,6	109,1	99,1	77,6	105,3	107,9	99,0	108,8
mars	98,6	96,2	105,9	105,9	109,2	107,9	111,1	97,3	77,6	105,0	109,3	100,9	105,9
avr.	98,3	96,3	105,7	107,5	105,1	109,4	109,5	96,8	76,5	105,5	107,7	100,1	105,7
mai	99,1	97,4	106,0	107,5	106,3	110,4	110,7	95,8	76,5	105,5	107,6	100,7	109,0
juin	100,9	100,0	101,5	105,3	106,5	113,7	108,6	97,1	80,7	107,8	108,9	102,5	108,8
juil.	102,7	103,1	99,9	105,3	106,0	110,6	114,8	97,0	81,7	105,4	109,2	103,0	106,7
août	103,4	104,1	100,4	105,3	106,4	110,5	116,5	96,4	80,7	105,2	109,2	102,1	114,0
sept.	102,9	103,1	103,0	105,5	105,9	108,6	114,5	97,9	81,7	105,2	109,6	102,2	114,1
oct.	105,0	105,8	102,7	105,6	112,2	106,4	114,3	98,6	81,7	106,6	108,7	102,1	110,4
nov.	102,7	102,8	106,8	105,6	107,0	109,0	114,4	97,6	81,6	104,5	106,9	102,3	110,1
déc.	100,6	100,6	101,6	105,9	100,7	108,7	114,8	94,6	82,5	103,9	106,9	103,3	110,1
2021 janv.	100,9	100,3	104,5	106,1	102,0	108,0	120,2	95,2	84,1	104,8	107,1	103,5	110,6
févr.	101,9	100,9	105,3	106,4	105,8	109,2	116,2	92,7	83,8	135,7	108,7	104,1	115,6
mars	102,1	100,7	107,0	106,4	104,8	109,3	121,3	96,5	83,6	136,5	108,6	103,5	110,7
avr.	103,0	101,5	109,4	107,4	104,0	114,7	122,4	98,7	81,5	138,2	113,0	105,4	113,2
mai	104,3	104,1	106,9	107,8	106,5	107,8	118,0	98,9	82,4	136,9	113,0	103,4	110,7
juin	105,0	105,0	116,5	107,1	106,4	109,2	123,0	97,5	82,5	139,1	113,0	103,1	110,1

Sources : INS, BCEAO

Tableau 11.1.6.b Variation en glissement annuel de l'indice global et contributions des fonctions de l'IHPC – MALI

Fonctions (Points de pourcentage)													
Variation (%)	1	2	3	4	5	6	7	8	9	10	11	12	
2020 avr.	-1,9	-0,4	0,0	0,2	-0,1	0,0	-0,1	-0,2	-0,9	-0,1	0,0	0,0	0,0
mai	-1,2	0,2	0,0	0,2	0,0	0,1	-0,1	-0,4	-1,0	-0,1	0,0	0,0	0,0
juin	-0,6	0,9	0,0	0,0	-0,1	0,2	-0,2	-0,3	-0,7	-0,1	0,0	0,0	-0,1
juil.	0,6	1,8	-0,1	0,0	-0,2	0,1	0,2	-0,5	-0,7	0,0	0,0	0,0	-0,1
août	2,1	2,9	-0,1	0,0	-0,1	0,1	0,2	-0,3	-0,8	0,0	0,0	0,0	0,1
sept.	1,4	1,7	0,0	0,0	-0,1	0,0	0,2	-0,1	-0,6	0,0	0,0	0,0	0,1
oct.	4,4	4,2	0,0	0,1	0,4	0,0	0,1	0,0	-0,6	0,0	0,0	0,0	0,1
nov.	2,5	2,8	0,0	0,0	-0,1	0,0	0,1	-0,1	-0,4	0,0	0,0	0,0	0,1
déc.	0,7	1,9	0,0	0,0	-0,6	0,0	0,1	-0,4	-0,3	0,0	0,0	0,0	0,1
2021 janv.	0,8	1,6	0,0	0,0	-0,6	0,0	0,4	-0,3	-0,1	0,0	0,0	0,0	-0,1
févr.	1,0	0,8	0,0	-0,1	-0,3	0,0	0,2	-0,6	0,4	0,4	0,0	0,0	0,2
mars	3,5	2,8	0,0	0,0	-0,4	0,0	0,3	-0,1	0,4	0,5	0,0	0,0	0,1
avr.	4,8	3,2	0,0	0,0	-0,1	0,2	0,4	0,2	0,3	0,5	0,0	0,0	0,2
mai	5,3	4,0	0,0	0,0	0,0	-0,1	0,2	0,3	0,4	0,4	0,0	0,0	0,0
juin	4,0	2,9	0,1	0,1	0,0	-0,1	0,4	0,0	0,1	0,4	0,0	0,0	0,0

Sources : INS, BCEAO

1 : Produits alimentaires et boissons non alcoolisées

2 : Boissons alcoolisées, tabacs et stupéfiants

3 : Habillement

4 : Logement

5 : Ameublement

6 : Santé

7 : Transport

8 : Communication

9 : Loisirs et culture

Tableau 11.1.7.a Indice harmonisé des prix à la consommation – NIGER (Base 100=2014)

Fonctions													
	Indice global	1	2	3	4	5	6	7	8	9	10	11	12
2016	101,2	99,2	103,1	102,3	104,8	102,4	103,3	102,0	97,8	106,7	105,1	104,8	98,3
2017	101,3	103,0	99,6	101,3	98,2	96,1	105,7	98,1	92,1	105,2	95,7	116,3	99,3
2018	104,1	102,2	103,0	105,7	113,6	98,7	106,3	104,2	111,6	103,2	96,4	115,1	109,3
2019	101,5	96,7	104,9	106,5	116,1	99,9	103,3	103,7	101,1	105,7	98,2	110,9	109,5
2020	104,4	102,2	107,2	106,8	116,5	101,6	103,0	104,3	100,7	103,2	98,1	115,2	107,2
2019 juin	102,1	98,0	105,4	106,9	115,3	99,5	103,1	103,9	100,3	105,3	98,2	112,0	109,5
juil.	101,3	96,6	104,8	106,0	114,2	100,7	102,9	104,2	100,3	105,7	98,2	110,0	109,2
août	101,7	97,0	106,8	106,7	117,2	100,3	103,2	103,7	100,3	105,3	98,2	110,0	109,5
sept.	101,6	96,7	105,8	106,9	117,9	100,6	103,3	103,4	100,3	105,7	98,2	110,1	109,1
oct.	102,0	97,4	105,5	106,9	118,8	100,2	104,0	103,5	100,3	105,1	98,3	109,9	109,0
nov.	101,5	96,5	106,1	107,0	118,3	100,5	102,9	103,4	100,3	105,3	98,3	110,0	109,2
déc.	101,2	96,1	107,0	107,0	116,1	100,8	103,5	103,1	100,3	105,0	98,3	110,1	109,1
2020 janv.	101,6	96,6	107,2	106,5	116,7	101,1	103,5	103,7	100,3	103,3	98,3	112,4	107,1
févr.	101,8	96,8	108,1	106,2	117,5	101,2	102,8	103,7	100,3	103,3	98,3	115,4	107,1
mars	102,2	97,8	106,3	106,3	117,5	101,2	103,4	103,5	100,3	103,0	98,3	115,3	107,3
avr.	103,4	100,3	106,7	106,5	114,1	101,8	103,1	104,7	100,8	103,1	98,3	115,4	107,1
mai	104,4	102,2	108,5	106,6	115,3	101,5	103,3	104,3	100,8	103,1	98,3	115,4	107,4
juin	104,8	102,6	108,4	106,7	117,5	101,7	103,0	104,7	100,8	103,0	98,3	115,4	107,3
juil.	106,5	106,3	109,5	106,9	116,9	101,6	103,4	104,5	100,8	103,2	98,3	115,4	107,5
août	107,5	108,2	106,5	107,1	117,2	102,0	102,8	104,5	100,8	103,2	98,3	115,5	107,5
sept.	107,0	107,3	107,9	107,3	116,8	101,7	102,9	104,4	100,8	103,2	98,3	115,5	107,5
oct.	105,4	103,9	106,6	107,2	117,1	102,0	102,6	104,6	100,8	103,4	97,5	115,5	107,0
nov.	104,4	102,2	106,0	107,4	115,6	101,6	102,9	104,6	100,8	103,5	97,5	115,5	107,0
déc.	104,3	102,1	104,4	107,1	115,0	101,9	102,7	104,6	100,8	103,5	97,5	115,4	106,6
2021 janv.	105,4	103,2	106,0	107,8	117,4	103,2	103,4	105,0	100,8	103,6	97,5	115,4	108,6
févr.	106,6	105,4	105,4	108,1	119,1	103,4	103,0	105,6	100,8	103,5	97,5	116,9	108,5
mars	106,2	104,6	104,9	108,1	118,6	103,6	102,6	105,6	100,8	104,1	97,5	116,8	108,5
avr.	106,9	107,2	107,4	108,3	116,5	102,8	102,5	100,8	100,8	103,4	97,5	116,9	108,7
mai	107,4	108,4	106,0	108,3	116,9	102,8	102,4	101,0	100,8	103,7	97,5	116,9	108,6
juin	108,7	111,2	105,9	108,2	117,1	102,7	102,3	100,8	100,8	103,3	97,5	116,9	108,5

Sources : INS, BCEAO

Tableau 11.1.7.b Variation en glissement annuel de l'indice global et contributions des fonctions de l'IHPC – NIGER

Fonctions (Points de pourcentage)													
Variation (%)	1	2	3	4	5	6	7	8	9	10	11	12	
2020 avr.	2,5	2,2	0,0	0,0	0,0	0,2	0,0	0,1	0,0	0,0	0,0	0,1	-0,1
mai	2,8	2,6	0,0	0,0	0,0	0,1	0,0	0,0	0,0	0,0	0,0	0,1	-0,1
juin	2,6	2,2	0,0	0,0	0,1	0,2	0,0	0,1	0,0	0,0	0,0	0,1	-0,1
juil.	5,2	4,8	0,0	0,1	0,2	0,1	0,0	0,0	0,0	0,0	0,0	0,2	0,0
août	5,7	5,5	0,0	0,0	0,0	0,1	0,0	0,1	0,0	0,0	0,0	0,2	-0,1
sept.	5,3	5,2	0,0	0,0	-0,1	0,1	0,0	0,1	0,0	0,0	0,0	0,2	0,0
oct.	3,4	3,2	0,0	0,0	-0,1	0,2	-0,1	0,1	0,0	0,0	0,0	0,2	-0,1
nov.	2,9	2,8	0,0	0,0	-0,2	0,1	0,0	0,1	0,0	0,0	0,0	0,2	-0,1
déc.	3,1	3,0	0,0	0,0	-0,1	0,1	0,0	0,1	0,0	0,0	0,0	0,2	-0,1
2021 janv.	3,7	3,3	0,0	0,1	0,0	0,2	0,0	0,1	0,0	0,0	0,0	0,1	0,0
févr.	4,7	4,2	0,0	0,1	0,1	0,2	0,0	0,2	0,0	0,0	0,0	0,1	0,0
mars	3,9	3,4	0,0	0,1	0,1	0,2	0,0	0,2	0,0	0,0	0,0	0,1	0,0
avr.	3,3	3,3	0,0	0,1	0,1	0,1	0,0	-0,3	0,0	0,0	0,0	0,1	0,0
mai	2,9	2,9	0,0	0,1	0,1	0,1	0,0	-0,3	0,0	0,0	0,0	0,1	0,0
juin	3,8	4,0	0,0	0,1	0,0	0,1	0,0	-0,3	0,0	0,0	0,0	0,1	0,0

Sources : INS, BCEAO

1 : Produits alimentaires et boissons non alcoolisées

2 : Boissons alcoolisées, tabacs et stupéfiants

3 : Habillement

4 : Logement

5 : Ameublement

6 : Santé

7 : Transport

8 : Communication

9 : Loisirs et culture

10 : Enseignement

11 : Restaurants et Hôtels

12 : Autres produits

Tableau 11.1.8.a Indice harmonisé des prix à la consommation – SENEGAL (Base 100=2014)

Fonctions													
	Indice global	1	2	3	4	5	6	7	8	9	10	11	12
2016	101,0	105,2	99,4	99,8	95,6	100,0	100,9	96,5	100,7	103,1	101,2	99,7	97,5
2017	103,2	107,6	100,6	101,3	97,5	102,5	104,9	97,8	94,2	98,9	104,9	102,8	100,1
2018	103,7	108,2	104,1	101,5	98,0	103,5	105,4	97,9	88,9	100,1	105,9	102,3	100,6
2019	104,8	108,9	115,0	101,9	98,1	103,8	106,1	98,9	88,9	101,1	108,0	103,6	100,8
2020	107,4	112,8	115,3	102,2	99,3	104,7	107,2	103,1	89,9	101,5	109,1	105,7	102,4
juin	103,8	107,2	115,1	101,2	98,3	103,8	105,8	98,5	88,9	100,5	107,7	103,7	100,8
juil.	104,1	107,5	114,9	101,5	98,2	103,6	105,2	99,7	89,9	101,4	107,7	103,8	101,0
août	106,1	111,1	115,5	103,1	98,4	103,6	106,4	99,8	90,4	101,3	107,7	103,8	101,3
sept.	106,5	112,1	114,9	102,7	98,4	103,6	106,0	99,8	89,5	101,2	107,7	103,7	101,3
oct.	106,9	112,8	115,1	102,9	98,5	103,8	106,3	99,6	88,9	101,4	108,8	103,8	101,5
nov.	106,6	112,1	115,1	102,8	98,7	103,7	107,2	99,4	87,8	101,4	108,8	104,2	101,7
déc.	105,8	110,4	114,8	102,3	99,3	103,8	106,6	99,5	88,9	101,6	108,8	104,2	101,9
2020 janv.	105,9	110,5	114,8	103,1	99,0	104,0	106,6	99,3	89,6	101,5	108,8	105,3	102,1
févr.	105,6	109,6	115,0	102,9	99,2	104,1	106,8	99,8	90,5	101,6	108,8	105,1	102,4
mars	105,7	109,7	115,1	102,7	99,2	104,5	106,5	101,2	90,1	101,5	108,8	105,1	102,3
avr.	106,8	111,7	115,4	102,2	99,2	104,5	107,0	103,5	90,5	101,4	108,8	105,2	102,2
mai	106,1	110,1	115,3	101,9	99,3	104,6	107,1	106,1	89,8	101,5	108,8	105,2	102,0
juin	105,9	109,8	115,4	101,8	99,3	104,6	106,9	105,8	89,3	101,5	108,8	105,2	101,9
juil.	106,9	111,7	115,3	102,0	99,4	104,6	107,2	103,9	91,6	101,6	108,8	105,7	102,0
août	109,2	116,4	115,7	102,1	99,5	104,7	107,7	104,1	89,8	101,3	108,8	105,9	102,1
sept.	109,5	116,8	115,6	101,9	99,4	105,0	107,5	104,0	91,5	101,5	108,8	106,0	102,7
oct.	109,7	117,4	115,5	101,7	99,5	104,9	107,3	103,7	88,8	101,4	108,8	106,1	102,8
nov.	109,1	116,0	115,5	102,3	99,5	104,9	107,9	103,0	90,4	101,5	110,6	106,2	103,3
déc.	108,4	114,5	115,3	101,9	99,8	105,8	108,2	103,0	86,7	101,4	110,6	106,9	103,6
2021 janv.	106,9	111,1	115,4	103,2	99,5	106,5	108,4	103,4	88,5	101,3	110,6	107,3	103,9
févr.	107,4	112,3	115,5	102,7	99,6	106,6	107,5	103,8	87,3	101,4	110,6	107,3	104,2
mars	106,9	110,9	115,3	102,6	100,2	106,6	107,8	104,5	88,6	101,3	110,6	107,3	104,4
avr.	107,1	111,5	115,4	101,2	100,3	107,0	108,0	104,6	88,2	101,6	110,6	107,2	104,7
mai	107,5	111,9	115,4	101,6	100,3	107,1	108,1	106,2	88,4	101,5	110,6	107,3	104,6
juin	108,0	112,9	116,2	102,8	100,4	107,4	108,9	106,3	85,4	101,3	110,6	107,6	105,0

Sources : INS, BCEAO

Tableau 11.1.8.b Variation en glissement annuel de l'indice global et contributions des fonctions de l'IHPC – SENEGAL

Fonctions (Points de pourcentage)													
Variation (%)	1	2	3	4	5	6	7	8	9	10	11	12	
2020 avr.	3,3	2,3	0,0	0,1	0,2	0,0	0,0	0,3	0,1	0,0	0,0	0,1	0,1
mai	2,7	1,7	0,0	0,1	0,1	0,0	0,0	0,4	0,1	0,0	0,0	0,1	0,1
juin	2,0	1,2	0,0	0,0	0,1	0,0	0,0	0,4	0,0	0,0	0,0	0,1	0,0
juil.	2,7	1,9	0,0	0,0	0,1	0,1	0,1	0,2	0,1	0,0	0,0	0,1	0,0
août	3,0	2,4	0,0	-0,1	0,1	0,1	0,0	0,2	0,0	0,0	0,0	0,1	0,0
sept.	2,8	2,1	0,0	-0,1	0,1	0,1	0,1	0,2	0,1	0,0	0,0	0,1	0,1
oct.	2,6	2,0	0,0	-0,1	0,1	0,1	0,0	0,2	0,0	0,0	0,0	0,1	0,0
nov.	2,4	1,7	0,0	0,0	0,1	0,1	0,0	0,2	0,1	0,0	0,0	0,1	0,1
déc.	2,4	1,9	0,0	0,0	0,1	0,1	0,1	0,2	-0,1	0,0	0,0	0,1	0,1
2021 janv.	0,9	0,3	0,0	0,0	0,1	0,1	0,1	0,2	0,0	0,0	0,0	0,1	0,1
févr.	1,7	1,2	0,0	0,0	0,1	0,1	0,0	0,2	-0,1	0,0	0,0	0,1	0,1
mars	1,2	0,6	0,0	0,0	0,1	0,1	0,0	0,2	-0,1	0,0	0,0	0,1	0,1
avr.	0,3	-0,1	0,0	-0,1	0,1	0,1	0,0	0,1	-0,1	0,0	0,0	0,1	0,1
mai	1,3	0,8	0,0	0,0	0,1	0,1	0,0	0,0	-0,1	0,0	0,0	0,1	0,1
juin	2,0	1,4	0,0	0,1	0,1	0,1	0,1	0,0	-0,1	0,0	0,0	0,1	0,1

Sources : INS, BCEAO

1 : Produits alimentaires et boissons non alcoolisées

2 : Boissons alcoolisées, tabacs et stupéfiants

3 : Habillement

4 : Logement

5 : Ameublement

6 : Santé

7 : Transport

8 : Communication

9 : Loisirs et culture

10 : Enseignement

11 : Restaurants et Hôtels

12 : Autres produits

Tableau 11.1.9.a Indice harmonisé des prix à la consommation – TOGO (Base 100=2014)

Fonctions													
	Indice global	1	2	3	4	5	6	7	8	9	10	11	12
2016	102,7	109,2	102,9	104,0	101,6	101,3	100,7	91,9	97,7	99,8	101,9	103,3	102,1
2017	102,4	107,8	99,9	106,8	98,5	104,5	96,3	91,8	93,0	103,3	100,2	103,5	101,8
2018	103,4	108,1	100,5	105,0	97,9	105,2	99,9	93,2	94,2	102,2	104,0	107,7	102,4
2019	104,1	107,6	101,8	105,4	98,6	108,7	102,6	96,7	91,7	102,1	106,7	109,4	103,8
2020	106,0	111,2	106,5	107,1	99,5	109,6	103,6	92,8	95,9	102,5	110,9	111,3	106,6
2019 juin	106,3	114,6	103,1	105,9	97,2	109,5	102,8	96,7	90,0	101,9	105,5	109,8	104,5
juil.	105,0	110,2	103,9	105,8	97,3	109,5	102,6	96,8	92,6	101,9	105,5	109,8	103,9
août	103,3	105,1	102,9	105,9	98,0	109,5	102,5	97,2	90,0	101,9	105,6	109,8	104,3
sept.	102,7	102,8	102,9	106,0	99,0	109,5	102,5	97,9	89,6	102,6	106,7	109,8	104,0
oct.	102,5	102,0	102,4	106,0	98,4	109,0	102,7	97,6	89,8	102,4	110,0	110,4	104,4
nov.	103,5	103,6	102,1	105,9	99,5	109,4	102,6	96,9	96,5	102,5	110,0	110,4	104,7
déc.	103,5	104,6	102,7	105,9	100,5	109,4	102,8	97,4	88,4	102,6	110,0	110,3	104,7
2020 janv.	105,4	107,8	105,3	105,9	103,1	109,2	104,1	97,1	96,5	102,5	110,1	109,9	105,4
févr.	105,3	107,9	103,5	105,9	102,3	108,8	103,9	96,9	96,6	102,7	110,8	109,9	105,3
mars	105,9	109,8	105,7	106,2	101,2	109,1	104,0	96,9	96,6	102,8	110,7	109,9	105,4
avr.	106,5	113,5	103,6	106,6	99,3	109,6	104,3	95,1	92,2	102,4	110,7	110,0	105,7
mai	106,7	114,4	103,7	106,8	96,8	109,4	105,0	94,6	93,8	102,3	110,7	110,2	108,0
juin	105,9	113,7	106,0	107,1	96,1	109,7	103,9	90,9	92,0	102,4	110,7	110,7	105,5
juil.	106,5	113,9	105,7	107,5	98,4	109,8	103,0	90,5	96,5	102,5	110,3	110,9	106,6
août	105,7	111,5	106,8	107,5	98,0	109,8	103,1	90,4	96,4	102,6	110,4	111,1	106,7
sept.	105,7	110,2	108,7	107,8	98,8	109,9	103,5	90,4	95,9	102,7	110,4	113,1	106,4
oct.	105,4	109,0	109,8	107,9	99,1	110,1	102,8	90,4	95,9	102,7	110,8	113,1	107,4
nov.	105,9	110,1	108,9	107,9	99,5	109,7	103,0	90,3	96,7	102,5	112,6	113,2	107,8
déc.	107,2	112,4	109,9	107,8	101,4	110,1	103,2	90,3	101,8	102,5	112,6	113,1	108,8
2021 janv.	107,4	113,1	107,4	107,5	100,4	110,6	103,7	90,3	101,8	102,1	112,5	113,8	108,0
févr.	107,5	113,1	109,7	107,5	100,9	110,7	103,7	90,7	101,8	101,8	112,4	114,1	107,7
mars	106,8	111,1	107,0	107,6	99,9	111,0	102,9	90,8	101,8	104,0	112,4	113,9	107,7
avr.	109,7	119,6	106,0	107,5	100,4	110,9	103,4	90,8	101,8	104,0	112,4	114,0	108,0
mai	110,7	123,0	104,7	107,7	100,0	111,3	103,6	90,8	101,8	104,1	112,5	113,8	107,7
juin	112,5	127,2	108,7	107,4	99,7	111,3	103,2	93,9	101,8	104,0	112,0	114,8	107,9

Sources : INS, BCEAO

Tableau 11.1.9.b Variation en glissement annuel de l'indice global et contributions des fonctions de l'IHPC – TOGO

Fonctions (Points de pourcentage)													
Variation (%)	1	2	3	4	5	6	7	8	9	10	11	12	
2020 avr.	2,4	1,5	0,0	0,1	0,1	0,0	0,1	-0,1	0,1	0,0	0,1	0,2	0,1
mai	1,2	0,5	0,0	0,2	-0,1	0,0	0,1	-0,2	0,3	0,0	0,1	0,1	0,2
juin	-0,4	-0,3	0,0	0,1	-0,1	0,0	0,0	-0,6	0,1	0,0	0,1	0,1	0,0
juil.	1,5	1,1	0,0	0,1	0,1	0,0	0,0	-0,6	0,2	0,0	0,1	0,2	0,1
août	2,4	2,0	0,0	0,1	0,0	0,0	0,0	-0,7	0,4	0,0	0,1	0,2	0,1
sept.	2,9	2,4	0,1	0,1	0,0	0,0	0,0	-0,7	0,4	0,0	0,1	0,5	0,1
oct.	2,8	2,2	0,1	0,1	0,1	0,0	0,0	-0,7	0,4	0,0	0,0	0,4	0,1
nov.	2,3	2,1	0,1	0,2	0,0	0,0	0,0	-0,6	0,0	0,0	0,0	0,4	0,1
déc.	3,6	2,5	0,1	0,1	0,1	0,0	0,0	-0,7	0,9	0,0	0,0	0,4	0,2
2021 janv.	1,9	1,6	0,0	0,1	-0,3	0,0	0,0	-0,7	0,3	0,0	0,0	0,5	0,1
févr.	2,1	1,6	0,1	0,1	-0,2	0,0	0,0	-0,6	0,3	0,0	0,0	0,6	0,1
mars	0,8	0,4	0,0	0,1	-0,2	0,0	0,0	-0,6	0,3	0,0	0,0	0,5	0,1
avr.	3,0	1,8	0,0	0,1	0,1	0,0	0,0	-0,4	0,6	0,0	0,0	0,5	0,1
mai	3,8	2,5	0,0	0,1	0,4	0,0	0,0	-0,4	0,5	0,0	0,0	0,5	0,0
juin	6,2	3,9	0,0	0,0	0,5	0,0	0,0	0,3	0,6	0,0	0,0	0,6	0,1

Sources : INS, BCEAO

1 : Produits alimentaires et boissons non alcoolisées

2 : Boissons alcoolisées, tabacs et stupéfiants

3 : Habillement

4 : Logement

5 : Ameublement

6 : Santé

7 : Transport

8 : Communication

9 : Loisirs et culture

10 : Enseignement

11 : Restaurants et Hôtels

12 : Autres produits

Tableau 11.2 Evolution de l'inflation sous-jacente en glissement annuel (en %)

	Bénin	Burkina	Côte d'Ivoire	Guinée-Bissau	Mali	Niger	Sénégal	Togo	Union
2017	-1,2	2,5	-0,4	1,0	2,2	3,0	2,1	0,4	0,8
2018	1,3	0,3	0,8	-0,3	3,0	-0,9	-0,2	1,6	0,8
2019	0,7	0,1	1,2	-0,6	-1,2	-1,4	0,9	0,2	0,3
2020	3,2	0,5	1,9	0,6	-0,6	1,3	1,5	2,0	1,4
2019 avr.	2,1	0,3	1,2	0,5	0,2	-2,5	1,1	-0,2	0,5
mai	0,7	0,7	2,2	-1,8	0,3	-1,9	1,1	-1,1	0,8
juin	-3,1	-0,3	1,5	-1,3	0,3	-2,6	1,4	0,0	0,2
juil.	-1,8	-0,2	1,1	-0,9	-0,2	-1,7	1,0	0,4	0,2
août	1,6	-0,6	2,0	-1,1	-1,1	-1,4	1,1	-0,4	0,5
sept.	2,0	-0,6	1,2	-0,9	-1,6	-1,3	0,9	-0,3	0,2
oct.	2,3	-0,1	0,9	-0,8	-3,4	-0,8	1,1	-0,3	0,1
nov.	2,0	0,0	1,1	-1,0	-5,0	-1,1	1,1	0,4	-0,1
déc.	1,0	-0,3	1,0	-0,9	-4,4	-1,5	1,0	0,1	-0,2
2020 janv.	2,1	0,2	2,2	0,3	-1,2	0,2	1,1	0,6	1,0
févr.	3,7	0,3	1,8	0,2	-0,4	0,4	1,5	1,1	1,2
mars	1,7	0,2	1,3	0,1	-3,3	0,9	1,8	1,4	0,6
avr.	2,1	0,3	1,0	0,7	-1,7	1,7	1,9	1,7	0,9
mai	2,9	0,0	1,4	0,7	-1,7	1,6	1,8	2,0	1,1
juin	4,4	0,8	2,6	0,9	-1,7	1,6	1,4	1,5	1,6
juil.	4,9	0,2	1,9	0,8	1,0	2,1	1,6	1,5	1,7
août	3,8	1,2	1,4	0,8	-0,1	1,4	1,3	2,2	1,4
sept.	3,4	0,7	1,6	1,1	0,4	1,3	1,4	3,0	1,5
oct.	3,6	0,7	2,2	0,6	1,1	0,8	1,2	3,1	1,7
nov.	3,7	0,6	1,9	0,7	0,6	1,6	1,4	2,5	1,6
déc.	2,7	0,4	2,9	0,6	0,1	1,5	1,3	3,7	1,9
2021 janv.	1,0	0,5	2,2	0,7	0,7	1,8	1,5	2,7	1,6
févr.	-0,2	1,0	3,0	0,4	0,4	1,8	1,3	3,0	1,8
mars	0,7	0,9	3,2	0,2	3,3	1,9	1,4	2,6	2,3
avr.	1,0	1,1	3,5	0,0	4,1	1,2	1,1	3,4	2,4
mai	1,4	1,9	4,0	0,7	4,1	1,4	1,5	3,0	2,8
juin	2,4	1,6	2,9	2,4	4,1	2,1	2,5	3,8	2,8

Sources : INS, BCEAO.

Graphique 11.1 Evolution de l'IPHC et de l'inflation sous-jacente dans l'UEMOA (Glissements annuels en pourcentage)

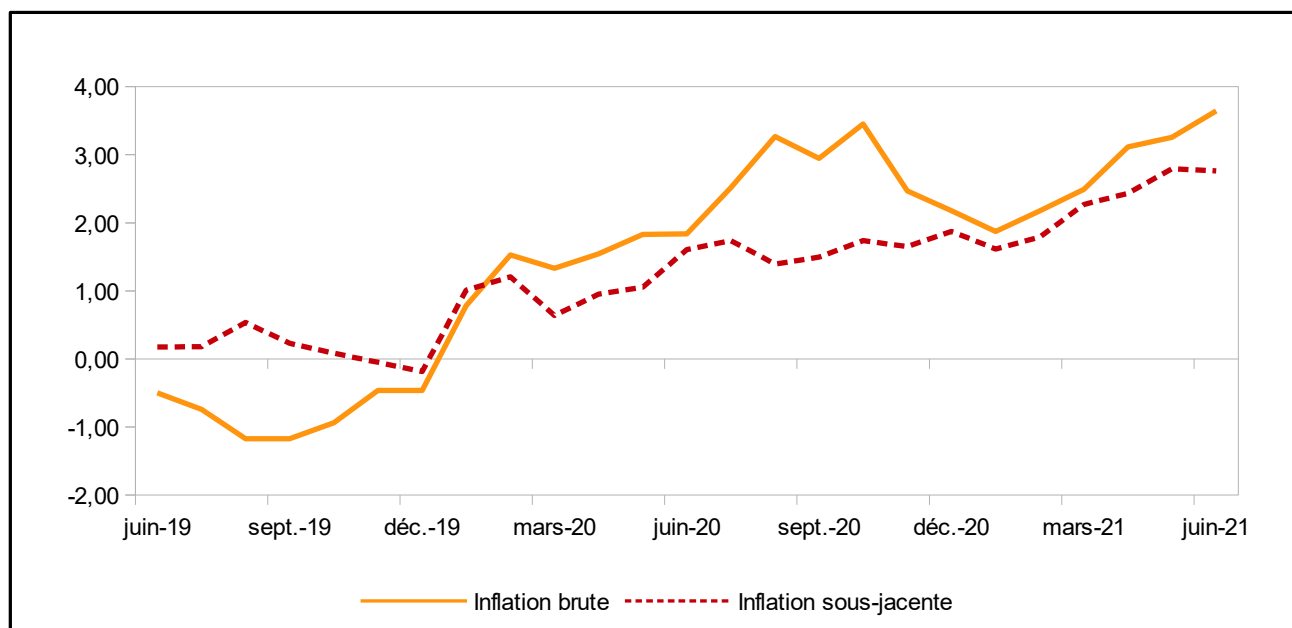

Sources : INS, BCEAO.

Tableau 11.3 Prix à la pompe de l'essence super dans les pays de l'UEMOA (FCFA/Litre)

		Bénin	Burkina	Côte d'Ivoire	Guinée-Bissau	Mali	Niger	Sénégal	Togo
2019	avr.	520	657	620	612	710	540	695	564
	mai	560	657	630	661	710	540	695	564
	juin	560	657	630	661	715	540	775	564
	juil.	535	657	630	661	704	540	775	564
	août	535	657	630	654	704	540	775	564
	sept.	535	657	630	654	707	540	775	564
	oct.	535	670	630	658	717	540	775	564
	nov.	535	670	630	658	726	540	775	564
	déc.	535	670	630	658	726	540	775	564
	2020	janv.	535	670	630	658	726	540	775
févr.		535	670	630	658	726	540	775	564
mars		505	670	625	658	723	540	775	564
avr.		505	640	595	658	693	540	775	508
mai		505	610	570	658	671	540	775	425
juin		505	610	580	658	671	540	775	425
juil.		505	610	600	658	678	540	775	425
août		505	610	600	658	678	540	775	425
sept.		505	615	600	658	678	540	775	425
oct.		505	615	600	658	673	540	775	425
nov.		505	605	600	658	663	540	775	425
déc.		505	605	600	658	663	540	775	425
2021	janv.	505	605	600	658	663	540	775	425
	févr.	505	605	600	658	663	540	775	425
	mars.	505	608	600	658	663	540	775	425
	avr.	505	615	613	658	663	540	775	425
	mai	505	615	615	658	663	540	775	425
	juin	505	615	615	658	663	540	775	478

Sources : BCEAO



BCEAO

BANQUE CENTRALE DES ETATS
DE L'AFRIQUE DE L'OUEST

Avenue Abdoulaye Fadiga
BP 3108 - Dakar - Sénégal
www.bceao.int