



BCEAO

BANQUE CENTRALE DES ETATS
DE L'AFRIQUE DE L'OUEST

BULLETIN TRIMESTRIEL DES STATISTIQUES

Quatrième trimestre 2020

TABLE DES MATIERES		PAGES
1	MARCHE MONETAIRE	3
1.1	Taux directeur de la BCEAO	3
1.2	Taux du marché monétaire	3
1.3	Interventions de la Banque Centrale	4
1.4	Volumes et taux des transactions sur le marché interbancaire	5
2	STATISTIQUES MONETAIRES	6
2.1	Situation monétaire intégrée	6
3	CONDITIONS DE BANQUE	11
3.1	Taux d'intérêt débiteurs	11
3.2	Taux d'intérêt sur les nouveaux dépôts	11
3.3	Répartition sectorielle des taux d'intérêt débiteurs	12
4	FINANCES PUBLIQUES	13
4.1	Tableau des Opérations Financières de l'Etat (TOFE)	13
5	BONS DU TRESOR ET OBLIGATIONS	16
5.1	Taux sur le Marché des bons du Trésor et le marché obligataire	16
5.2	Emissions de Bons du Trésor	16
6	BOURSES DES VALEURS	17
6.1	Indices de la BRVM	17
6.2	Capitalisation boursière, volume et valeur des transactions à la BRVM	18
7	INDICATEURS CONJONCTURELS D'ACTIVITES	19
7.1	Indice de la production industrielle	19
7.2	Indice du chiffre d'affaires du commerce de détail	20
7.3	Taux d'utilisation de la capacité de production des entreprises	21
8	PRODUCTION	22
8.1	Production céréalière	22
8.2	Produit intérieur brut nominal	23
8.3	Taux d'investissement	23
8.4	Taux d'épargne intérieure	23
8.5	Poids des secteurs d'activités	24
8.6	Evolution du PIB réel	24
9	ENVIRONNEMENT INTERNATIONAL	
9.1	Taux de change effectif réel	25
9.2	Taux de change effectif nominal	25
9.3	Taux de change bilatéraux	26
9.4	Cours mondiaux des matières premières	28
10	ECHANGES EXTERIEURS	30
10.1	Exportations	30
10.2	Importations	30
10.3	Balances des paiements	31
11	PRIX	36
11.1	Indice harmonisé des prix à la consommation	36
11.2	Inflation sous-jacente	45
11.3	Prix à la pompe des carburants	46

PRINCIPALES TENDANCES

Au quatrième trimestre 2020, les prix du pétrole brut libellés en dollars ont enregistré une baisse de 24,7% sur un an, en raison notamment de l'effondrement de la demande induit par la pandémie de la Covid-19. S'agissant des principales matières premières exportées par les pays de l'Union, les cours se sont également inscrits en baisse pour l'anacarde (-31,5%), le cacao (-4,7%) et le café (-0,4%). En revanche, des hausses ont été notées pour l'or (+26,5%), en tant que valeur refuge, le coton (+9,5%) et le caoutchouc (+8,7%). De même, pour les produits alimentaires importés, comparés au quatrième trimestre 2019, les cours ont été orientés à la hausse pour les huiles alimentaires (+32,8%), le blé (+15,2%) et le riz (+2,1%).

Sur le marché boursier régional, l'indice BRVM 10 s'est replié de 12,2% à fin décembre 2020 par rapport à son niveau de fin décembre 2019. La capitalisation boursière a également baissé de 7,9% sur la même période.

La reprise de l'activité économique au sein de l'UEMOA s'est consolidée au quatrième trimestre 2020, avec une hausse de 1,3% du PIB, par rapport à la même période de l'année précédente, après un léger rebond de 0,6% un trimestre plus tôt. La croissance du PIB en volume dans l'Union résulte de la bonne orientation de l'activité économique dans l'ensemble des secteurs. La valeur ajoutée du secteur tertiaire s'est accrue sur un an de 1,0% au quatrième trimestre 2020, après une hausse de 0,4% le trimestre précédent. La dynamique du secteur primaire s'est renforcée avec une progression de 1,5% au cours du trimestre sous revue, après une hausse modérée de 0,1% au troisième trimestre. Le rythme d'évolution des activités du secteur secondaire s'est également accéléré, passant de 1,4% au troisième trimestre 2020 à 1,8% au quatrième trimestre 2020.

Le taux d'inflation dans l'UEMOA, en rythme annuel, est ressorti à 2,2% à fin décembre 2020, après une réalisation de 2,9% à fin septembre 2020. Cette décélération du rythme de progression du niveau général des prix est imprimée principalement par la composante « Alimentation », qui a augmenté de 4,2% à fin décembre 2020, contre 5,0% un trimestre plus tôt. La hausse de moindre ampleur des prix des produits alimentaires est observée dans la quasi-totalité des pays de l'Union, en lien avec l'amélioration de l'offre de céréales, de légumes ainsi que de tubercules et plantains. Par ailleurs, la composante « Logement », qui a baissé de 0,5% à fin décembre 2020, contre une hausse de 1,5% un trimestre plus tôt, a également contribué à l'accroissement du ralentissement de la progression des prix au cours de la période sous revue.

Le taux de change effectif réel (TCER) a progressé de 6,3% au quatrième trimestre 2020 par rapport à la même période de l'année passée, en raison principalement d'une hausse du taux de change effectif nominal de 8,0%, dont les effets ont été atténués par un différentiel d'inflation favorable à l'Union de 1,7%.

Le solde commercial de l'Union est ressorti déficitaire de 119,4 milliards au quatrième trimestre 2020, en aggravation de 75,8 milliards par rapport à la même période de l'année précédente, du fait d'un fléchissement des exportations (-1,7%), dans un contexte d'une quasi-stabilité des importations sur la période.

La masse monétaire dans l'UEMOA a progressé de 16,4% en rythme annuel, en raison d'une augmentation des créances intérieures (+16,9%) et des avoirs extérieurs nets (+2,9%).

Sur le marché monétaire, le taux moyen pondéré des injections de liquidité à une semaine s'est situé à 2,00% au quatrième trimestre 2020, stable par rapport au trimestre précédent. Il convient de rappeler que depuis le 24 juin 2020, les adjudications sur les guichets d'appel d'offres de la Banque Centrale sont organisées au taux fixe de 2,00%. Sur le marché interbancaire, le taux d'intérêt sur le compartiment à une semaine est ressorti en baisse de 10 points de base pour s'établir à 2,6596% au quatrième trimestre 2020.

Au niveau des conditions de banque, il est relevé une baisse des taux débiteurs. En effet, hors taxes et charges, le taux débiteur moyen s'est établi à 6,58% au quatrième trimestre 2020, contre 6,87% le trimestre précédent. Le taux d'intérêt moyen appliqué aux dépôts à terme a, pour sa part, enregistré un repli de 8 points de base, passant de 4,98% au troisième trimestre de 2020 à 4,90% au quatrième trimestre 2020.

1. MARCHE MONETAIRE

Tableau 1.1 Taux Directeurs de la BCEAO

(Niveaux en pourcentage et variations en points de pourcentage)

Date de modification		Taux de prêt marginal		Taux minimum de soumission aux injections de liquidité	
		Niveau	variation	Niveau	variation
2012	19-juin	4,00	-0,25	3,00	-0,25
2013	19-mars	3,75	-0,25	2,75	-0,25
	17-sept.	3,50	-0,25	2,50	-0,25
2016	16-déc.	4,50	1,00	2,50	0,00
2020	24-juin	4,00	-0,50	2,00	-0,50

Source : BCEAO.

Tableau 1.2 Taux du marché monétaire

(Pour les opérations d'injections de liquidité à une semaine, niveaux en % et variations en points de %)

		Taux moyen pondéré du marché monétaire		Taux marginal moyen	
		Niveau	variation	Niveau	variation
2019	déc.	3,8839	0,5333	3,6302	0,6925
2020	janv.	3,2565	-0,6274	2,5875	-1,0427
	févr.	2,7998	-0,4567	2,5500	-0,0375
	mars	2,6941	-0,1057	2,5389	-0,0111
	avr.	2,5000	-0,1941	2,5000	-0,0389
	mai	2,5000	0,0000	2,5000	0,0000
	juin	2,3970	-0,1030	2,3970	-0,1030
	juil.	2,0000	-0,3970	2,0000	-0,3970
	août	2,0000	0,0000	2,0000	0,0000
	sept.	2,0000	0,0000	2,0000	0,0000
	oct.	2,0000	0,0000	2,0000	0,0000
	nov.	2,0000	0,0000	2,0000	0,0000
	déc.	2,0000	0,0000	2,0000	0,0000

Source : BCEAO.

Tableau 1.3 Interventions de la Banque Centrale sur le guichet des appels d'offres

(Montants en milliards de FCFA)

Date	Adjudication à une semaine				Adjudication à un mois			
	Montant mis en adjudication	Avances accordées	Taux d'intérêt marginal	Taux d'intérêt moyen pondéré	Montant mis en adjudication	Avances accordées	Taux d'intérêt marginal	Taux d'intérêt moyen pondéré
5-oct.	3 295	3 294,7	2,0000%	2,0000%	17339,9	17339,9	2,0000%	2,0000%
12-oct.	3 368	3 368,1	2,0000%	2,0000%				
19-oct.	3 527	3 527,0	2,0000%	2,0000%				
26-oct.	3 616	3 616,3	2,0000%	2,0000%				
2-nov.	3 367	3 367,0	2,0000%	2,0000%	17748,9	17748,9	2,0000%	2,0000%
9-nov.	3 423	3 423,1	2,0000%	2,0000%				
16-nov.	3 572	3 572,1	2,0000%	2,0000%				
23-nov.	3 737	3 736,9	2,0000%	2,0000%				
30-nov.	3 610	3 610,1	2,0000%	2,0000%				
7-déc.	3 570	3 569,6	2,0000%	2,0000%	17249,8	17249,8	2,0000%	2,0000%
14-déc.	3 458	3 458,0	2,0000%	2,0000%				
21-déc.	3 671	3 670,9	2,0000%	2,0000%				
28-déc.	3 894	3 893,9	2,0000%	2,0000%				

Source : BCEAO.

Graphique 1.1 Concours de la BCEAO et liquidité des banques

(En milliards de FCFA)

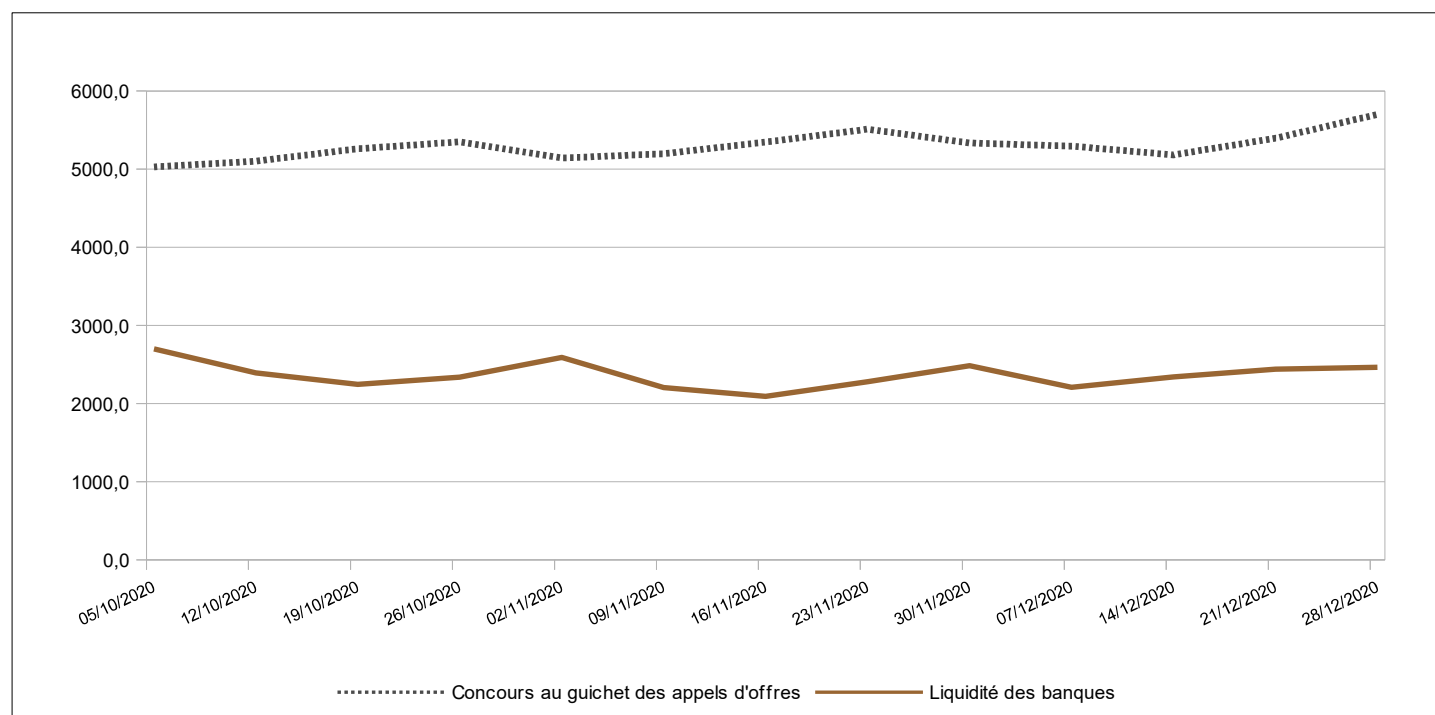

Source : BCEAO.

**Tableau 1.4 Volume et taux des transactions sur le marché interbancaire de l'UEMOA
(Montants en milliards de FCFA)**

Date	Volume des opérations sur l'ensemble des compartiments	Taux à un jour	Taux à une semaine
Octobre-20	5-oct.	297,53	2,6180%
	12-oct.	174,16	2,7500%
	19-oct.	283,23	2,2456%
	26-oct.	224,14	2,9400%
Novembre-20	2-nov.	262,37	2,6538%
	9-nov.	283,71	2,5985%
	16-nov.	272,62	2,3339%
	23-nov.	301,50	2,4889%
	30-nov.	278,58	2,5199%
Décembre-20	7-déc.	246,19	2,0893%
	14-déc.	260,13	2,2398%
	21-déc.	314,76	2,2234%
	28-déc.	355,21	2,4670%

Source : BCEAO.

**Graphique 1.2 Taux sur le marché interbancaire et taux directeurs de la BCEAO
(En pourcentage)**

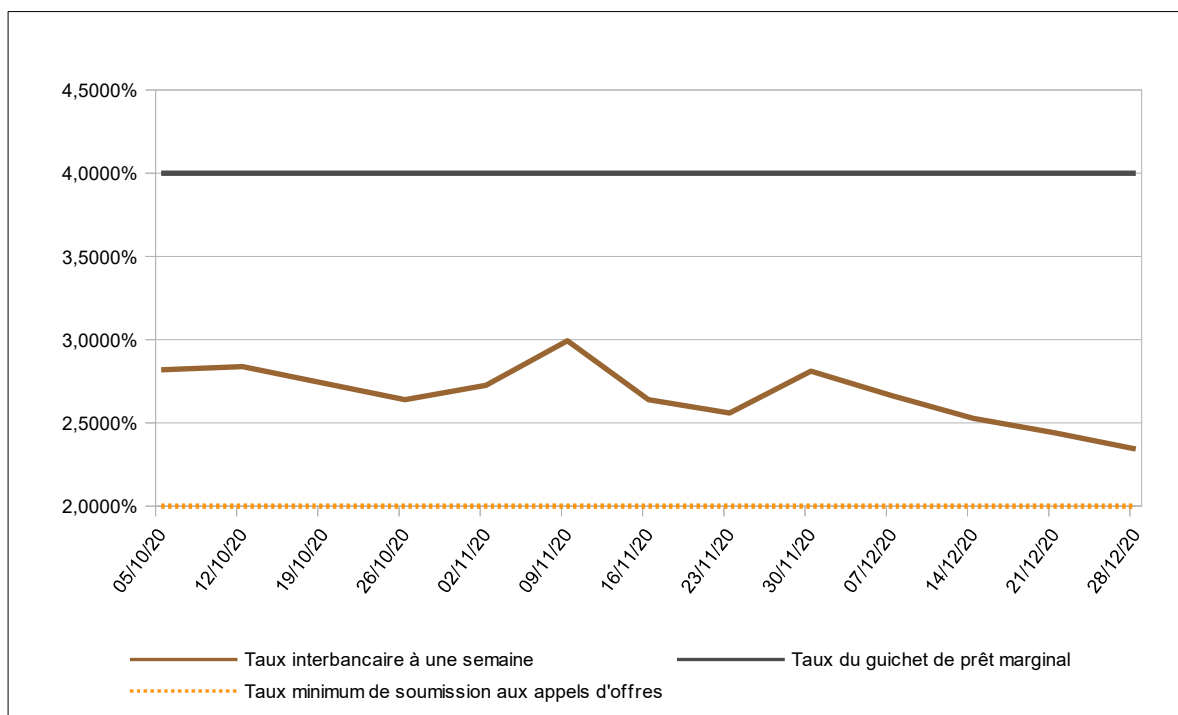

Source : BCEAO.

2. STATISTIQUES MONETAIRES

Tableau 2.1 BENIN- Situation monétaire intégrée

(Encours en fin de période, en milliards de FCFA, sauf indication contraire)

	4T2019	1T2020	2T2020	3T2020	4T2020	4T20/4T19 (en %)
MONNAIE AU SENS LARGE						
Circulation fiduciaire	562,87	598,08	624,90	638,44	707,16	25,6
Dépôts transférables	888,90	929,51	951,70	982,44	1 050,98	18,2
M1	1 451,78	1 527,58	1 576,60	1 620,88	1 758,14	21,1
Autres dépôts inclus dans la masse monétaire (1)	894,21	919,01	930,03	982,51	993,75	11,1
MASSE MONETAIRE (M2)	2 345,99	2 446,59	2 506,63	2 603,40	2 751,89	17,3
CONTREPARTIES DE LA MASSE MONETAIRE						
Actifs extérieurs nets	1 232,71	1 425,08	1 626,25	1 684,43	1 539,74	24,9
BCEAO	314,03	444,36	441,55	559,18	260,28	-17,1
Banques	918,68	980,73	1 184,70	1 125,25	1 279,47	39,3
Créances intérieures	1 443,35	1 393,85	1 372,25	1 439,75	1 714,37	18,8
Créances nettes sur l'Administration Centrale	-207,13	-196,02	-276,03	-189,99	52,25	-125,2
BCEAO	-167,84	-293,91	-403,87	-390,48	7,86	-104,7
Banques	-39,28	97,89	127,83	200,49	44,39	-213,0
Créances sur les autres secteurs	1 650,47	1 589,87	1 648,28	1 629,74	1 662,12	0,7
BCEAO	4,03	4,13	4,17	4,23	3,99	-1,1
Banques	1 646,44	1 585,74	1 644,11	1 625,51	1 658,13	0,7
Passifs à caractère non monétaire (2)	392,82	396,02	436,90	448,08	460,76	17,3
Autres postes nets (3)	-62,75	-23,69	54,97	72,71	41,47	
TOTAL DES CONTREPARTIES DE M2 (4)	2 345,99	2 446,59	2 506,63	2 603,40	2 751,89	17,3

Source : BCEAO.

Tableau 2.2 BURKINA- Situation monétaire intégrée

(Encours en fin de période, en milliards de FCFA, sauf indication contraire)

	4T2019	1T2020	2T2020	3T2020	4T2020	4T20/4T19 (en %)
MONNAIE AU SENS LARGE						
Circulation fiduciaire	655,88	652,34	659,89	634,19	696,46	6,2
Dépôts transférables	1 828,64	1 876,38	2 104,39	2 025,17	2 261,01	23,6
M1	2 484,52	2 528,72	2 764,29	2 659,36	2 957,47	19,0
Autres dépôts inclus dans la masse monétaire (1)	1 571,89	1 720,52	1 715,56	1 701,86	1 781,05	13,3
MASSE MONETAIRE (M2)	4 056,41	4 249,25	4 479,84	4 361,22	4 738,52	16,8
CONTREPARTIES DE LA MASSE MONETAIRE						
Actifs extérieurs nets	1 508,53	1 570,97	1 962,80	1 868,78	1 983,66	31,5
BCEAO	76,72	324,47	301,82	190,60	205,46	167,8
Banques	1 431,81	1 246,50	1 660,98	1 678,18	1 778,20	24,2
Créances intérieures	3 068,01	3 176,06	3 107,37	3 105,30	3 379,62	10,2
Créances nettes sur l'Administration Centrale	151,84	198,15	16,74	77,15	191,15	25,9
BCEAO	-41,73	-221,52	-263,45	-116,61	20,22	-148,4
Banques	193,57	419,68	280,20	193,77	170,93	-11,7
Créances sur les autres secteurs	2 916,17	2 977,91	3 090,63	3 028,15	3 188,47	9,3
BCEAO	6,33	6,93	7,06	7,95	7,89	24,7
Banques	2 909,84	2 970,98	3 083,57	3 020,20	3 180,58	9,3
Passifs à caractère non monétaire (2)	719,81	709,32	790,33	837,18	842,30	17,0
Autres postes nets (3)	-199,68	-211,54	-200,00	-224,32	-217,53	
TOTAL DES CONTREPARTIES DE M2 (4)	4 056,41	4 249,25	4 479,84	4 361,22	4 738,52	16,8

Source : BCEAO.

(1) Dépôts à terme et comptes d'épargne à régime spéciale ouverts auprès des banques, dépôts rémunérés ouverts dans livres de la Banque Centrale

(2) Composés des actions et autres participations dans les institutions de dépôts et de leurs engagements non monétaires envers les autres secteurs.

(3) Composé des ajustements de consolidation et de la balance nette des actifs non classifiés notamment les éléments divers et les actifs non financiers

(4) Total des contreparties = Actifs extérieurs nets + Créances intérieures - Passifs à caractère non monétaire - Autres postes nets

Tableau 2.3 COTE-D'IVOIRE- Situation monétaire intégrée
(Encours en fin de période, en milliards de FCFA, sauf indication contraire)

	4T2019	1T2020	2T2020	3T2020	4T2020	4T20/4T19 (en %)
MONNAIE AU SENS LARGE						
Circulation fiduciaire	2 692,30	2 730,10	2 644,18	2 674,79	3 289,09	22,2
Dépôts transférables	4 612,47	4 594,02	4 982,27	5 171,80	5 843,45	26,7
M1	7 304,77	7 324,12	7 626,44	7 846,58	9 132,55	25,0
Autres dépôts inclus dans la masse monétaire (1)	3 465,30	3 461,24	3 633,62	3 687,30	3 910,02	12,8
MASSE MONETAIRE (M2)	10 770,07	10 785,36	11 260,06	11 533,88	13 042,57	21,1
CONTREPARTIES DE LA MASSE MONETAIRE						
Actifs extérieurs nets	2 497,48	2 563,70	2 783,73	2 521,77	3 139,74	25,7
BCEAO	2 102,37	1 984,13	1 817,22	1 677,83	2 389,07	13,6
Banques	395,10	579,57	966,51	843,94	750,67	90,0
Créances intérieures	10 236,06	10 230,29	10 503,34	10 909,77	12 040,44	17,6
Créances nettes sur l'Administration Centrale	2 791,73	2 934,72	3 167,48	3 518,76	3 908,77	40,0
BCEAO	568,29	604,18	659,73	805,27	782,85	37,8
Banques	2 223,44	2 330,54	2 507,75	2 713,49	3 125,91	40,6
Créances sur les autres secteurs	7 444,33	7 295,58	7 335,86	7 391,01	8 131,68	9,2
BCEAO	10,21	10,96	11,38	10,37	10,70	4,8
Banques	7 434,12	7 284,61	7 324,48	7 380,64	8 120,98	9,2
Passifs à caractère non monétaire (2)	1 659,46	1 779,91	1 776,28	1 884,01	1 957,34	18,0
Autres postes nets (3)	304,00	228,73	250,73	13,64	180,27	
TOTAL DES CONTREPARTIES DE M2 (4)	10 770,07	10 785,36	11 260,06	11 533,88	13 042,57	21,1

Source : BCEAO.

Tableau 2.4 GUINEE-BISSAU- Situation monétaire intégrée
(Encours en fin de période, en milliards de FCFA, sauf indication contraire)

	4T2019	1T2020	2T2020	3T2020	4T2020	4T20/4T19 (en %)
MONNAIE AU SENS LARGE						
Circulation fiduciaire	235,25	229,50	254,94	242,80	247,43	5,2
Dépôts transférables	74,29	75,47	84,63	94,14	92,03	23,9
M1	309,55	304,96	339,58	336,93	339,46	9,7
Autres dépôts inclus dans la masse monétaire (1)	56,41	54,94	55,87	61,00	62,82	11,4
MASSE MONETAIRE (M2)	365,95	359,90	395,45	397,94	402,28	9,9
CONTREPARTIES DE LA MASSE MONETAIRE						
Actifs extérieurs nets	217,53	227,85	265,25	264,50	269,81	24,0
BCEAO	182,39	173,59	177,65	182,69	162,96	-10,7
Banques	35,14	54,26	87,60	81,81	106,86	204,1
Créances intérieures	197,72	189,91	195,93	188,45	193,15	-2,3
Créances nettes sur l'Administration Centrale	58,83	68,08	63,09	49,73	56,54	-3,9
BCEAO	42,64	41,77	40,37	29,91	40,22	-5,7
Banques	16,19	26,31	22,72	19,82	16,32	0,8
Créances sur les autres secteurs	138,89	121,83	132,84	138,73	136,61	-1,6
BCEAO	4,63	4,68	4,71	4,58	4,46	-3,8
Banques	134,25	117,15	128,13	134,15	132,15	-1,6
Passifs à caractère non monétaire (2)	25,73	33,75	38,58	44,69	56,78	120,7
Autres postes nets (3)	23,56	24,11	27,15	10,32	3,91	
TOTAL DES CONTREPARTIES DE M2 (4)	365,95	359,90	395,45	397,94	402,28	9,9

Source : BCEAO.

- (1) Dépôts à terme et comptes d'épargne à régime spéciale ouverts auprès des banques, dépôts rémunérés ouverts dans livres de la Banque Centrale
(2) Composés des actions et autres participations dans les institutions de dépôts et de leurs engagements non monétaires envers les autres secteurs.
(3) Composé des ajustements de consolidation et de la balance nette des actifs non classifiés notamment les éléments divers et les actifs non financiers
(4) Total des contreparties = Actifs extérieurs nets + Créances intérieures - Passifs à caractère non monétaire - Autres postes nets

Tableau 2.5 MALI- Situation monétaire intégrée**(Encours en fin de période, en milliards de FCFA, sauf indication contraire)**

	4T2019	1T2020	2T2020	3T2020	4T2020	4T20/4T19 (en %)
MONNAIE AU SENS LARGE						
Circulation fiduciaire	633,06	730,05	848,63	849,84	956,24	51,0
Dépôts transférables	1 478,72	1 501,05	1 600,07	1 507,65	1 657,90	12,1
M1	2 111,78	2 231,09	2 448,70	2 357,49	2 614,14	23,8
Autres dépôts inclus dans la masse monétaire (1)	879,97	889,66	953,82	981,14	1 040,20	18,2
MASSE MONETAIRE (M2)	2 991,75	3 120,75	3 402,52	3 338,63	3 654,34	22,1
CONTREPARTIES DE LA MASSE MONETAIRE						
Actifs extérieurs nets	577,72	521,64	767,30	792,57	1 018,17	76,2
BCEAO	287,88	276,19	300,81	212,30	481,92	67,4
Banques	289,85	245,45	466,49	580,27	536,24	85,0
Créances intérieures	2 991,24	3 181,09	3 205,85	3 102,60	3 372,48	12,7
Créances nettes sur l'Administration Centrale	328,56	516,17	458,63	353,96	564,56	71,8
BCEAO	-96,99	19,34	-22,11	-56,81	127,95	-231,9
Banques	425,55	496,84	480,74	410,76	436,62	2,6
Créances sur les autres secteurs	2 662,68	2 664,92	2 747,22	2 748,64	2 807,92	5,5
BCEAO	5,51	5,90	5,59	5,54	5,43	-1,4
Banques	2 657,17	2 659,02	2 741,63	2 743,10	2 802,48	5,5
Passifs à caractère non monétaire (2)	663,07	690,79	658,49	641,03	692,34	4,4
Autres postes nets (3)	-85,86	-108,81	-87,87	-84,50	43,97	
TOTAL DES CONTREPARTIES DE M2 (4)	2 991,75	3 120,75	3 402,52	3 338,63	3 654,34	22,1

Source : BCEAO.

Tableau 2.6 NIGER- Situation monétaire intégrée**(Encours en fin de période, en milliards de FCFA, sauf indication contraire)**

	4T2019	1T2020	2T2020	3T2020	4T2020	4T20/4T19 (en %)
MONNAIE AU SENS LARGE						
Circulation fiduciaire	524,46	528,24	507,75	502,33	575,75	9,8
Dépôts transférables	502,79	506,33	520,43	594,84	601,27	19,6
M1	1 027,25	1 034,57	1 028,18	1 097,18	1 177,02	14,6
Autres dépôts inclus dans la masse monétaire (1)	268,53	295,25	306,22	323,16	332,79	23,9
MASSE MONETAIRE (M2)	1 295,78	1 329,83	1 334,40	1 420,34	1 509,81	16,5
CONTREPARTIES DE LA MASSE MONETAIRE						
Actifs extérieurs nets	641,32	470,37	606,05	642,26	556,98	-13,2
BCEAO	466,89	351,13	374,11	483,53	396,52	-15,1
Banques	174,42	119,24	231,94	158,73	160,46	-8,0
Créances intérieures	987,98	1 098,10	1 023,19	1 107,31	1 236,85	25,2
Créances nettes sur l'Administration Centrale	26,26	100,37	-14,75	12,28	193,64	637,3
BCEAO	-14,07	8,21	-121,39	-96,96	64,11	-555,6
Banques	40,34	92,16	106,64	109,24	129,52	221,1
Créances sur les autres secteurs	961,72	997,73	1 037,94	1 095,03	1 043,21	8,5
BCEAO	4,78	4,87	4,77	4,54	4,48	-6,3
Banques	956,94	992,86	1 033,17	1 090,49	1 038,73	8,5
Passifs à caractère non monétaire (2)	269,08	268,88	281,52	289,13	283,55	5,4
Autres postes nets (3)	64,44	-30,23	13,31	40,10	0,47	
TOTAL DES CONTREPARTIES DE M2 (4)	1 295,78	1 329,83	1 334,40	1 420,34	1 509,81	16,5

Source : BCEAO.

(1) Dépôts à terme et comptes d'épargne à régime spéciale ouverts auprès des banques, dépôts rémunérés ouverts dans livres de la Banque Centrale

(2) Composés des actions et autres participations dans les institutions de dépôts et de leurs engagements non monétaires envers les autres secteurs.

(3) Composé des ajustements de consolidation et de la balance nette des actifs non classifiés notamment les éléments divers et les actifs non financiers

(4) Total des contreparties = Actifs extérieurs nets + Créances intérieures - Passifs à caractère non monétaire - Autres postes nets

Tableau 2.7 SENEGAL- Situation monétaire intégrée**(Encours en fin de période, en milliards de FCFA, sauf indication contraire)**

	4T2019	1T2020	2T2020	3T2020	4T2020	4T20/4T19 (en %)
MONNAIE AU SENS LARGE						
Circulation fiduciaire	1 299,32	1 311,49	1 380,57	1 378,39	1 526,43	17,5
Dépôts transférables	2 674,20	2 576,62	2 802,69	2 827,34	2 992,10	11,9
M1	3 973,52	3 888,10	4 183,26	4 205,73	4 518,52	13,7
Autres dépôts inclus dans la masse monétaire (1)	1 718,46	1 687,18	1 680,74	1 817,52	1 875,76	9,2
MASSE MONETAIRE (M2)	5 691,98	5 575,29	5 864,00	6 023,26	6 394,29	12,3
CONTREPARTIES DE LA MASSE MONETAIRE						
Actifs extérieurs nets	1 970,28	1 811,30	1 815,41	1 738,57	1 766,10	-10,4
BCEAO	1 468,78	1 265,43	1 283,75	1 129,68	1 055,23	-28,2
Banques	501,50	545,87	531,66	608,89	710,88	41,8
Créances intérieures	5 153,58	5 248,90	5 438,12	5 728,48	6 099,54	18,4
Créances nettes sur l'Administration Centrale	556,91	811,05	961,09	1 356,28	1 431,97	157,1
BCEAO	-193,97	-149,40	-92,85	42,78	71,18	-136,7
Banques	750,88	960,45	1 053,95	1 313,50	1 360,79	81,2
Créances sur les autres secteurs	4 596,67	4 437,85	4 477,03	4 372,20	4 667,57	1,5
BCEAO	4,86	4,76	4,73	4,67	4,56	-6,1
Banques	4 591,82	4 433,09	4 472,29	4 367,53	4 663,01	1,6
Passifs à caractère non monétaire (2)	1 195,06	1 242,86	1 118,46	1 272,18	1 381,95	15,6
Autres postes nets (3)	236,81	242,05	271,07	171,61	89,40	
TOTAL DES CONTREPARTIES DE M2 (4)	5 691,98	5 575,29	5 864,00	6 023,26	6 394,29	12,3

Source : BCEAO.

Tableau 2.8 TOGO- Situation monétaire intégrée**(Encours en fin de période, en milliards de FCFA, sauf indication contraire)**

	4T2019	1T2020	2T2020	3T2020	4T2020	4T20/4T19 (en %)
MONNAIE AU SENS LARGE						
Circulation fiduciaire	338,83	368,62	352,47	312,82	325,77	-3,9
Dépôts transférables	624,12	705,12	702,65	734,85	756,77	21,3
M1	962,95	1 073,74	1 055,11	1 047,67	1 082,54	12,4
Autres dépôts inclus dans la masse monétaire (1)	841,31	877,91	903,46	941,99	927,24	10,2
MASSE MONETAIRE (M2)	1 804,26	1 951,65	1 958,57	1 989,66	2 009,78	11,4
CONTREPARTIES DE LA MASSE MONETAIRE						
Actifs extérieurs nets	730,98	780,92	793,92	856,16	975,52	33,5
BCEAO	248,94	178,52	33,27	-25,53	70,47	-71,7
Banques	482,04	602,40	760,65	881,69	905,05	87,8
Créances intérieures	1 345,69	1 410,48	1 364,76	1 366,91	1 318,77	-2,0
Créances nettes sur l'Administration Centrale	44,40	113,50	44,85	67,41	13,29	-70,1
BCEAO	-115,24	-3,59	-76,96	-74,68	-44,25	-61,6
Banques	159,64	117,09	121,81	142,09	57,54	-64,0
Créances sur les autres secteurs	1 301,29	1 296,98	1 319,91	1 299,50	1 305,48	0,3
BCEAO	2,92	2,87	2,95	3,03	2,91	-0,2
Banques	1 298,37	1 294,11	1 316,96	1 296,47	1 302,57	0,3
Passifs à caractère non monétaire (2)	239,80	229,44	237,34	249,65	263,51	9,9
Autres postes nets (3)	32,61	10,30	-37,22	-16,23	20,99	
TOTAL DES CONTREPARTIES DE M2 (4)	1 804,26	1 951,65	1 958,57	1 989,66	2 009,78	11,4

Source : BCEAO.

(1) Dépôts à terme et comptes d'épargne à régime spéciale ouverts auprès des banques, dépôts rémunérés ouverts dans livres de la Banque Centrale

(2) Composés des actions et autres participations dans les institutions de dépôts et de leurs engagements non monétaires envers les autres secteurs.

(3) Composé des ajustements de consolidation et de la balance nette des actifs non classifiés notamment les éléments divers et les actifs non financiers

(4) Total des contreparties = Actifs extérieurs nets + Créances intérieures - Passifs à caractère non monétaire - Autres postes nets

Tableau 2.9 UEMOA- Situation monétaire intégrée
(Encours en fin de période, en milliards de FCFA, sauf indication contraire)

	4T2019	1T2020	2T2020	3T2020	4T2020	4T20/4T19 (en %)
MONNAIE AU SENS LARGE						
Circulation fiduciaire	6 941,98	7 148,41	7 273,34	7 223,98	8 324,32	19,9
Dépôts transférables	13 227,70	13 334,72	14 212,68	14 493,58	15 999,55	21,0
M1	20 169,68	20 483,12	21 486,02	21 717,56	24 323,87	20,6
Autres dépôts inclus dans la masse monétaire (1)	10 430,81	10 458,30	10 677,38	10 899,73	11 288,92	8,2
MASSE MONETAIRE (M2)	30 600,48	30 941,43	32 163,40	32 617,28	35 612,79	16,4
CONTREPARTIES DE LA MASSE MONETAIRE						
Actifs extérieurs nets	6 939,42	6 653,94	6 410,95	6 042,71	7 137,46	2,9
BCEAO	7 920,88	7 712,18	7 410,37	7 124,99	8 071,69	1,9
Banques	-981,46	-1 058,24	-999,42	-1 082,28	-934,23	-4,8
Créances intérieures	31 626,28	32 475,29	34 125,86	34 837,89	36 978,50	16,9
Créances nettes sur l'Administration Centrale	8 118,09	9 302,60	10 779,11	11 499,60	12 341,67	52,0
BCEAO	15,23	112,62	-156,37	290,76	1 100,31	7124,1
Banques	8 102,86	9 189,99	10 935,47	11 208,84	11 241,36	38,7
Créances sur les autres secteurs	23 508,19	23 172,69	23 346,75	23 338,30	24 636,83	4,8
BCEAO	482,79	488,81	495,62	497,23	556,09	15,2
Banques	23 025,40	22 683,88	22 851,14	22 841,07	24 080,75	4,6
Passifs à caractère non monétaire (2)	8 398,85	8 544,83	8 535,51	8 895,07	9 178,33	9,3
Autres postes nets (3)	-433,63	-357,02	-162,10	-631,75	-675,17	
TOTAL DES CONTREPARTIES DE M2 (4)	30 600,48	30 941,43	32 163,40	32 617,28	35 612,79	16,4

Source : BCEAO.

- (1) Dépôts à terme et comptes d'épargne à régime spéciale ouverts auprès des banques, dépôts rémunérés ouverts dans livres de la Banque Centrale
(2) Composés des actions et autres participations dans les institutions de dépôts et de leurs engagements non monétaires envers les autres secteurs.
(3) Composé des ajustements de consolidation et de la balance nette des actifs non classifiés notamment les éléments divers et les actifs non financiers
(4) Total des contreparties = Actifs extérieurs nets + Créances intérieures - Passifs à caractère non monétaire - Autres postes nets

Graphique 2.1 Evolution de la masse monétaire et des créances intérieures dans l'UEMOA
(Glissements annuels en %)

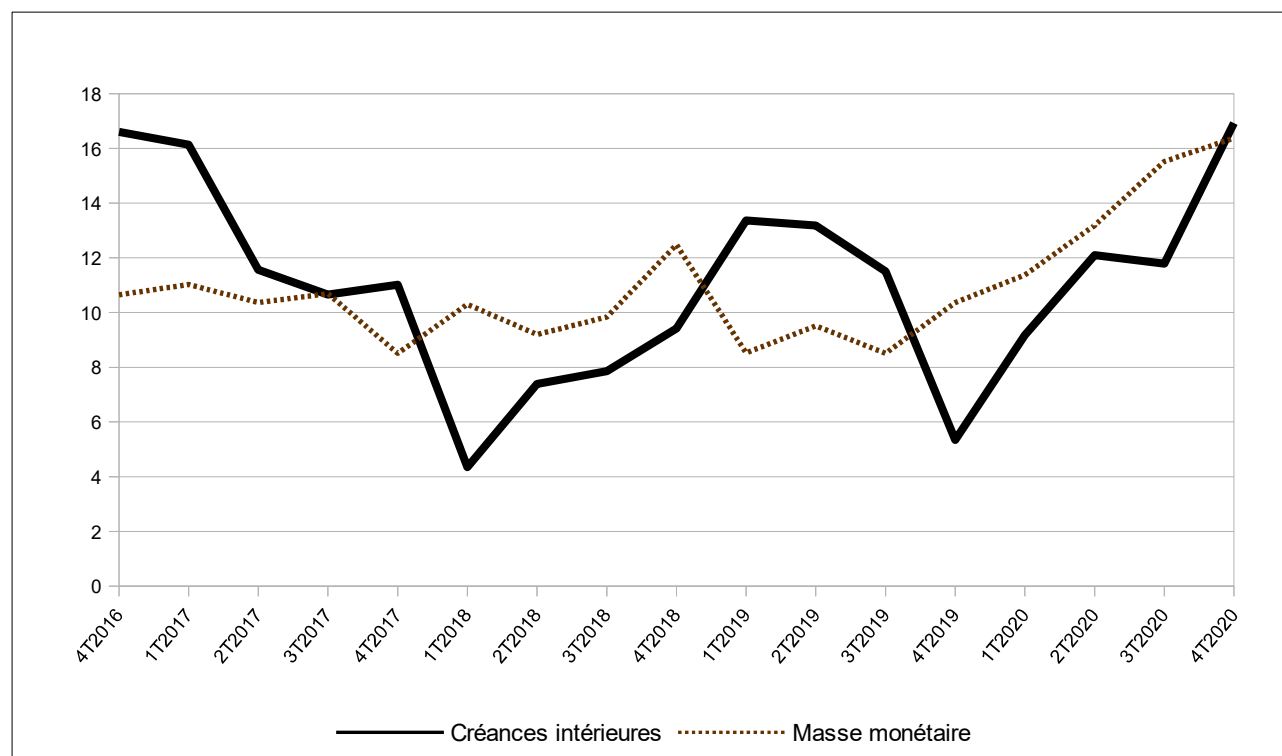

Source : BCEAO.

3. CONDITIONS DE BANQUE

**Tableau 3.1 Taux d'intérêt débiteurs des crédits bancaires
(valeur moyenne sur la période en pourcentage)**

	Bénin	Burkina	Côte d'Ivoire	Guinée- Bissau	Mali	Niger	Sénégal	Togo	UEMOA
2018	7,78	7,44	6,33	9,23	7,86	9,23	5,89	8,16	6,79
2019	7,31	7,27	6,34	8,48	7,69	9,39	5,81	7,69	6,68
2020*	7,16	6,86	6,47	8,42	7,85	8,48	5,78	7,58	6,62
2019 T4	7,06	7,36	6,06	7,98	7,71	9,40	5,77	7,48	6,56
2020 T1	7,57	6,48	6,43	8,02	8,10	8,99	5,89	7,68	6,62
T2	7,11	6,97	6,38	8,80	7,51	8,25	5,96	7,45	6,60
T3	7,55	7,38	6,80	8,88	8,34	8,93	5,57	7,73	6,87
T4*	7,50	6,70	6,34	8,02	7,64	8,03	5,75	7,50	6,58
<i>Variation par rapport au trimestre précédent (en point de pourcentage)</i>									
2020 T4	-0,05	-0,68	-0,46	-0,85	-0,70	-0,89	0,18	-0,24	-0,29
<i>Variation par rapport au même trimestre de l'année précédente (en point de pourcentage)</i>									
2020 T4	0,43	-0,66	0,28	0,05	-0,07	-1,37	-0,02	0,01	0,02

Source : BCEAO.

* Données provisoires

**Tableau 3.2 Taux d'intérêt moyens sur les nouveaux dépôts bancaires
(valeur moyenne sur la période en pourcentage)**

	Bénin	Burkina	Côte d'Ivoire	Guinée- Bissau	Mali	Niger	Sénégal	Togo	UEMOA
2018	5,76	5,70	4,98	4,62	4,92	5,70	5,46	5,69	5,41
2019	5,35	5,87	4,82	4,61	5,00	5,82	5,39	5,57	5,34
2020*	5,54	5,63	4,61	4,59	4,73	5,66	4,64	5,63	5,10
2019 T4	5,63	6,03	4,65	4,17	4,70	5,94	4,87	5,52	5,30
2020 T1	5,70	5,20	4,89	3,65	4,94	5,71	4,83	5,63	5,17
T2	5,56	5,87	4,63	5,45	5,00	5,57	4,63	5,61	5,12
T3	5,22	5,81	4,62	5,10	4,04	6,02	4,45	5,61	4,98
T4*	5,67	5,93	4,37	4,45	5,01	5,29	4,22	5,67	4,90
<i>Variation par rapport au trimestre précédent (en point de pourcentage)</i>									
2020 T4	0,45	0,12	-0,25	-0,65	0,97	-0,73	-0,23	0,06	-0,07
<i>Variation par rapport au même trimestre de l'année précédente (en point de pourcentage)</i>									
2020 T4	0,04	-0,11	-0,28	0,27	0,31	-0,65	-0,65	0,16	-0,39

Source : BCEAO.

* Données provisoires

**Graphique 3.1 Evolution des conditions de banque dans l'UEMOA
(en pourcentage)**

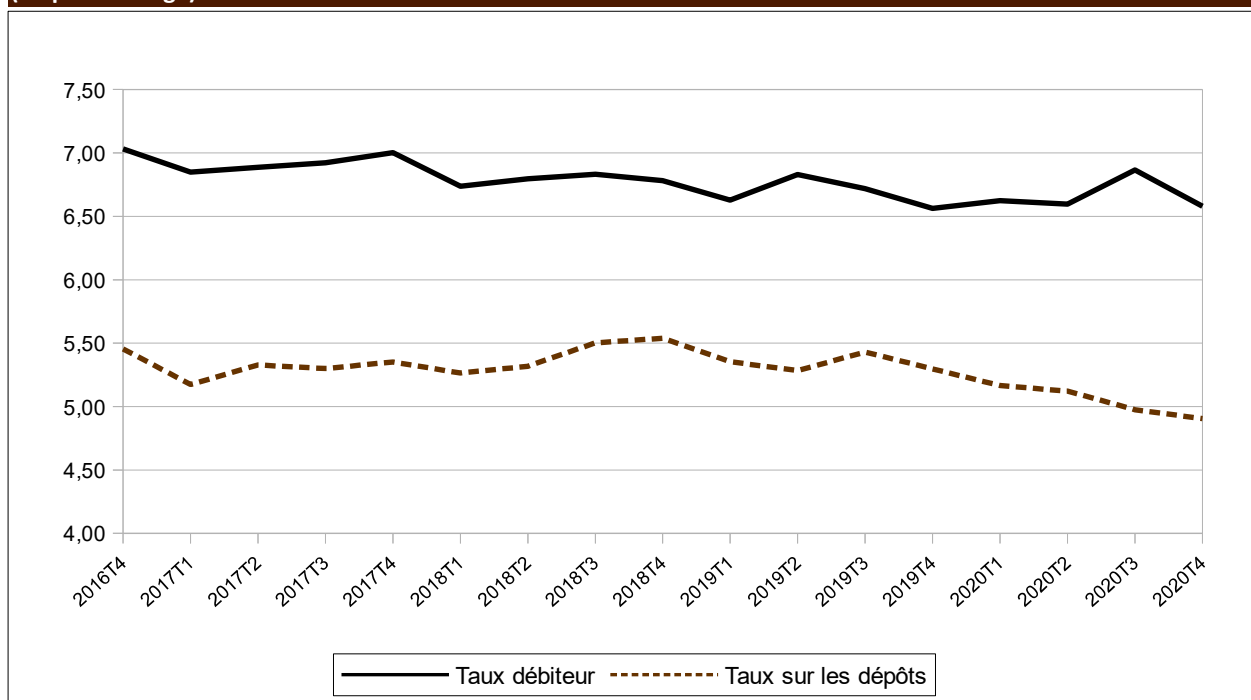

Source : BCEAO.

Tableau 3.3 UEMOA - Taux d'intérêt débiteurs des crédits bancaires par catégorie de clientèle (valeur moyenne sur la période en pourcentage)

		Etat et organismes assimilés	Particuliers	Clientèle financière	Sociétés d'Etat et établissements publics à caractère industriel et commercial	Assurances et Caisses de retraite	Entreprises privées du secteur productif
2018		5,77	7,92	7,49	6,03	7,70	6,57
2019		6,00	7,63	7,42	5,36	7,61	6,39
2020		5,90	7,29	7,32	5,42	7,22	6,31
2019	T4	6,23	7,12	8,14	4,36	7,46	6,38
2020	T1	6,27	7,68	7,77	4,06	7,16	6,30
	T2	5,21	7,20	6,50	6,42	7,33	6,30
	T3	6,27	7,20	6,15	6,62	7,67	6,53
	T4	5,90	7,42	8,39	5,98	7,31	6,32
<i>Variation par rapport au trimestre précédent (en point de pourcentage)</i>							
2020	T4	-0,37	0,23	2,24	-0,64	-0,37	-0,21
<i>Variation par rapport au même trimestre de l'année précédente (en point de pourcentage)</i>							
2020	T4	-0,33	0,31	0,25	1,62	-0,16	-0,06

Source : BCEAO.

Tableau 3.4 UEMOA - Taux d'intérêt débiteurs des crédits bancaires par objet économique (valeur moyenne sur la période en pourcentage)

		Habitation	Exportation	Équipement	Consommation	Trésorerie	Autres
2018		7,59	7,02	7,76	8,06	6,31	7,10
2019		7,37	6,84	7,39	7,66	6,23	7,04
2020		7,15	8,03	7,45	7,22	6,18	6,82
2019	T4	7,02	6,71	7,16	7,42	6,20	6,70
2020	T1	8,13	6,72	7,48	7,56	6,09	7,12
	T2	7,43	8,08	7,41	7,15	6,09	7,18
	T3	6,99	9,10	7,80	7,10	6,60	6,25
	T4	7,09	8,32	7,31	7,32	6,10	6,95
<i>Variation par rapport au trimestre précédent (en point de pourcentage)</i>							
2020	T4	0,10	-0,78	-0,49	0,22	-0,49	0,70
<i>Variation par rapport au même trimestre de l'année précédente (en point de pourcentage)</i>							
2020	T4	0,06	1,62	0,15	-0,10	-0,09	0,25

Source : BCEAO.

4. FINANCES PUBLIQUES

Tableau 4.1 UEMOA- Tableaux des opérations financières de l'Etat
(valeur en fin de période en milliards de FCFA)

	Recettes et dons		Dépenses					Solde	
	Recettes	Dons	Dépenses et prêt nets	Dépenses courantes	Dépenses en capital	Autres dépenses	prêts nets	Solde global base engagement (y compris dons)	Solde global base caisse (y compris dons)
2016	10 726,6	1 220,6	14 571,7	9 206,4	5 099,3	277,1	-11,1	-2 624,5	-2 476,8
2017	11 741,8	1 376,8	15 897,8	10 128,4	5 586,7	189,7	-7,0	-2 779,1	-2 862,3
2018	12 225,2	1 447,1	16 431,4	10 757,2	5 492,4	196,4	-14,5	-2 759,2	-3 046,7
2019	13 969,1	1 583,5	17 681,8	11 590,6	5 386,7	737,9	-33,4	-2 129,2	-2 048,0
2019 T3	10 297,4	899,2	12 772,9	9 045,4	3 421,2	324,6	-18,4	-1 576,3	-1 665,1
T4	13 969,1	1 583,5	17 681,8	11 590,6	5 386,7	737,9	-33,4	-2 129,2	-2 048,0
2020 T1	3 174,8	112,3	4 312,7	3 071,1	980,4	261,0	0,3	-1 025,7	-1 031,8
T2	6 566,5	412,9	9 438,8	6 383,4	2 644,1	409,7	1,7	-2 459,4	-2 506,8
T3	9 801,6	1 201,8	15 391,8	10 002,6	4 910,2	486,2	-7,1	-4 388,4	-4 327,4

Sources : Services officiels et BCEAO.

Tableau 4.2 BENIN - Tableaux des opérations financières de l'Etat
(valeur en fin de période en milliards de FCFA)

	Recettes et dons		Dépenses					Solde	
	Recettes	Dons	Dépenses et prêt nets	Dépenses courantes	Dépenses en capital	Autres dépenses	prêts nets	Solde global base engagement (y compris dons)	Solde global base caisse (y compris dons)
2016	745,7	34,7	1 086,2	781,1	299,6	0,0	5,5	-305,8	-306,5
2017	944,4	57,3	1 318,1	820,2	491,5	0,0	6,4	-316,5	-307,1
2018	1 028,5	47,2	1 305,9	857,8	445,6	0,0	2,5	-230,2	-230,6
2019	1 088,0	97,7	1 227,3	900,8	330,4	0,0	-3,9	-41,6	-29,9
2019 T3	762,5	51,9	973,3	665,5	307,8	0,0	0,0	-158,9	-166,4
T4	1 088,0	97,7	1 227,3	900,8	330,4	0,0	-3,9	-41,6	-29,9
2020 T1	263,1	3,4	395,8	256,3	137,6	0,0	1,9	-129,2	-129,2
T2	521,2	38,6	763,7	509,5	254,0	0,0	0,2	-203,9	-185,6
T3	776,3	71,6	1 236,0	796,1	439,8	0,0	0,2	-388,1	-366,1

Sources : Services officiels et BCEAO.

Tableau 4.3 BURKINA - Tableaux des opérations financières de l'Etat
(valeur en fin de période en milliards de FCFA)

	Recettes et dons		Dépenses					Solde	
	Recettes	Dons	Dépenses et prêt nets	Dépenses courantes	Dépenses en capital	Autres dépenses	prêts nets	Solde global base engagement (y compris dons)	Solde global base caisse (y compris dons)
2016	1 230,5	182,0	1 665,0	1 118,7	554,9	0,0	-8,7	-252,5	-165,4
2017	1 389,3	194,3	2 146,5	1 318,7	831,3	0,0	-3,5	-562,9	-516,7
2018	1 530,8	215,1	2 127,6	1 383,4	754,3	0,0	-10,1	-381,7	-456,5
2019	1 797,7	134,3	2 184,4	1 651,5	556,8	0,0	-23,8	-252,5	-205,2
2019 T3	1 360,6	69,1	1 645,5	1 263,5	393,9	0,0	-11,9	-215,8	-297,5
T4	1 797,7	134,3	2 184,4	1 651,5	556,8	0,0	-23,8	-252,5	-205,2
2020 T1	412,5	45,4	558,2	384,5	173,6	0,0	0,1	-100,3	-128,9
T2	816,0	63,7	1 198,9	871,4	323,7	0,0	3,8	-319,2	-313,6
T3	1 214,2	207,1	1 920,2	1 343,6	573,9	0,0	2,7	-498,8	-434,3

Sources : Services officiels et BCEAO.

Tableau 4.4 COTE D'IVOIRE- Tableaux des opérations financières de l'Etat
(valeur en fin de période en milliards de FCFA)

	Recettes et dons		Dépenses					Solde	
	Recettes	Dons	Dépenses et prêt nets	Dépenses courantes	Dépenses en capital	Autres dépenses	prêts nets	Solde global base engagement (y compris dons)	Solde global base caisse (y compris dons)
2016	3 923,1	253,5	0,0	0,0	0,0	0,0	150,3	-1 091,4	-1 152,0
2017	4 244,7	266,1	0,0	0,0	0,0	0,0	0,0	-1 264,6	-1 340,7
2018	4 517,9	246,2	0,0	0,0	0,0	0,0	0,0	-1 190,4	-1 420,0
2019	4 883,5	274,9	0,0	0,0	0,0	0,0	294,8	-1 060,4	-954,2
2019 T3	3 796,0	251,7	4 300,8	3 122,4	1 121,9	56,5	0,0	-253,1	-253,1
T4	4 883,5	274,9	0,0	0,0	0,0	0,0	294,8	-1 060,4	-954,2
2020 T1	1 194,7	3,2	1 334,5	922,5	267,3	144,7	0,0	-136,5	-127,3
T2	2 283,2	91,9	3 200,6	2 217,8	792,3	190,5	0,0	-825,5	-831,8
T3	3 563,4	110,6	5 045,9	3 472,4	1 346,1	227,3	0,0	-1 371,8	-1 385,6

Sources : Services officiels et BCEAO.

Tableau 4.5 GUINEE-BISSAU- Tableaux des opérations financières de l'Etat
(valeur en fin de période en milliards de FCFA)

	Recettes et dons		Dépenses					Solde	
	Recettes	Dons	Dépenses et prêt nets	Dépenses courantes	Dépenses en capital	Autres dépenses	prêts nets	Solde global base engagement (y compris dons)	Solde global base caisse (y compris dons)
2016	84,3	27,7	151,5	102,1	49,4	0,0	0,0	-39,5	-36,7
2017	100,8	42,8	155,4	100,4	55,0	0,0	0,0	-11,7	6,9
2018	98,3	30,3	166,2	105,5	60,7	0,0	0,0	-37,6	-37,2
2019	105,6	24,4	165,8	126,9	38,9	0,0	0,0	-35,8	-26,3
2019 T3	77,4	22,4	118,5	88,4	30,1	0,0	0,0	-18,7	-12,6
T4	105,6	24,4	165,8	126,9	38,9	0,0	0,0	-35,8	-26,3
2020 T1	15,2	10,0	39,1	27,1	12,0	0,0	0,0	-13,8	-26,8
T2	45,0	13,5	87,4	60,7	24,6	2,1	0,0	-28,9	-37,1
T3	67,8	22,5	134,9	88,0	46,9	0,0	0,0	-44,6	-45,5

Sources : Services officiels et BCEAO.

Tableau 4.6 MALI- Tableaux des opérations financières de l'Etat
(valeur en fin de période en milliards de FCFA)

	Recettes et dons		Dépenses					Solde	
	Recettes	Dons	Dépenses et prêt nets	Dépenses courantes	Dépenses en capital	Autres dépenses	prêts nets	Solde global base engagement (y compris dons)	Solde global base caisse (y compris dons)
2016	1 389,7	132,5	1 850,1	1 013,0	740,0	105,0	-7,9	-327,9	-318,0
2017	1 645,6	144,2	2 045,1	1 105,1	784,5	165,5	-10,0	-255,3	-232,4
2018	1 358,8	117,1	1 925,5	1 140,5	614,7	177,3	-6,9	-449,6	-368,1
2019	1 982,0	191,3	2 343,9	1 280,6	658,0	411,1	-5,8	-170,6	-260,6
2019 T3	1 355,9	142,0	1 630,4	871,1	497,3	268,1	-6,1	-132,5	-138,1
T4	1 982,0	191,3	2 343,9	1 280,6	658,0	411,1	-5,8	-170,6	-260,6
2020 T1	435,3	4,8	455,9	283,0	58,3	116,3	-1,7	-15,8	38,5
T2	899,0	32,8	1 022,6	645,1	163,2	216,6	-2,3	-90,8	-119,2
T3	1 270,7	307,0	2 065,6	1 139,3	673,8	258,8	-6,3	-488,0	-488,0

Sources : Services officiels et BCEAO.

Tableau 4.7 NIGER- Tableaux des opérations financières de l'Etat
(valeur en fin de période en milliards de FCFA)

	Recettes et dons		Dépenses					Solde	
	Recettes	Dons	Dépenses et prêt nets	Dépenses courantes	Dépenses en capital	Autres dépenses	prêts nets	Solde global base engagement (y compris dons)	Solde global base caisse (y compris dons)
2016	643,6	270,2	1 187,7	609,3	556,6	21,8	0,0	-273,9	-254,9
2017	680,8	319,1	1 266,9	642,6	600,1	24,2	0,0	-267,0	-320,7
2018	862,4	429,0	1 506,1	688,7	798,3	19,1	0,0	-214,7	-214,7
2019	848,5	514,0	1 631,8	691,4	908,4	32,0	0,0	-269,3	-272,2
2019 T3	609,4	177,2	1 023,7	536,4	487,3	0,0	0,0	-237,0	-237,0
T4	848,5	514,0	1 631,8	691,4	908,4	32,0	0,0	-269,3	-272,2
2020 T1	195,8	3,1	279,8	184,1	95,7	0,0	0,0	-80,9	-115,2
T2	424,4	51,3	575,0	361,4	213,1	0,5	0,0	-99,3	-130,9
T3	633,3	317,7	1 101,0	565,8	535,2	0,0	0,0	-150,0	-168,3

Sources : Services officiels et BCEAO.

Tableau 4.8 SENEGAL- Tableaux des opérations financières de l'Etat
(valeur en fin de période en milliards de FCFA)

	Recettes et dons		Dépenses					Solde	
	Recettes	Dons	Dépenses et prêt nets	Dépenses courantes	Dépenses en capital	Autres dépenses	prêts nets	Solde global base engagement (y compris dons)	Solde global base caisse (y compris dons)
2016	2 090,3	244,4	2 703,9	1 612,8	1 091,1	0,0	0,0	-369,2	-369,2
2017	2 112,1	264,5	2 738,8	1 661,8	1 077,1	0,0	0,0	-362,2	-362,2
2018	2 169,0	256,4	2 902,9	1 870,7	1 032,3	0,0	0,0	-477,5	-477,5
2019	2 564,5	224,6	3 326,2	2 165,9	1 160,2	0,0	0,0	-537,1	-537,1
2019 T3	1 811,2	161,3	2 535,0	2 054,6	480,5	0,0	0,0	-562,6	-562,6
T4	2 564,5	224,6	3 326,2	2 165,9	1 160,2	0,0	0,0	-537,1	-537,1
2020 T1	511,4	35,6	1 027,6	831,9	195,7	0,0	0,0	-480,6	-480,6
T2	1 245,4	102,6	2 136,5	1 350,2	786,3	0,0	0,0	-788,6	-788,6
T3	1 757,8	122,7	3 107,3	1 966,4	1 140,9	0,0	0,0	-1 226,8	-1 226,8

Sources : Services officiels et BCEAO.

Tableau 4.9 TOGO- Tableaux des opérations financières de l'Etat
(valeur en fin de période en milliards de FCFA)

	Recettes et dons		Dépenses					Solde	
	Recettes	Dons	Dépenses et prêt nets	Dépenses courantes	Dépenses en capital	Autres dépenses	prêts nets	Solde global base engagement (y compris dons)	Solde global base caisse (y compris dons)
2016	619,4	75,6	912,7	580,5	332,4	0,0	-0,1	-217,7	-127,6
2017	624,1	88,5	717,7	543,2	174,5	0,0	0,1	-5,1	-55,6
2018	659,4	105,9	788,9	587,2	201,7	0,0	0,0	-23,6	-88,3
2019	699,3	122,4	858,6	623,7	234,7	0,0	0,1	-36,9	-37,5
2019 T3	524,3	23,6	545,6	443,6	102,4	0,0	-0,4	2,2	2,2
T4	699,3	122,4	858,6	623,7	234,7	0,0	0,1	-36,9	-37,5
2020 T1	146,7	6,8	222,0	181,8	40,2	0,0	0,0	-68,5	-62,3
T2	332,4	18,6	454,2	367,2	87,0	0,0	0,0	-103,2	-100,0
T3	518,1	42,6	780,9	631,0	153,5	0,1	-3,7	-220,2	-212,9

Sources : Services officiels et BCEAO.

5. BONS DU TRESOR ET OBLIGATIONS

**Tableau 5.1 Taux des Bons du Trésor et des obligations par appel public à l'épargne
(Taux en pourcentage, variations en points de pourcentage)**

		Bons du Trésor		Obligations par appels public à l'épargne	
		Taux (*)	Variation	Taux (*)	Variation
2019	T4	5,08	0,07	6,01	-0,10
2020	T1	4,49	-0,59	6,05	0,04
	T2	3,61	-0,88	6,06	0,01
	T3	3,14	-0,48	5,96	-0,10
	T4	3,58	0,44	6,14	0,17

Source : BCEAO.

(*) : Taux moyen pondéré des titres émis au cours du trimestre, toutes échéances confondues.

**Tableau 5.2 Emission de Bons du Trésor
(Titres émis au cours du trimestre sous revue)**

	Emetteur	Montant (Millions de FCFA)	Durée	Echéance finale	Taux d'intérêt
8 oct. 2020	- Bons du Trésor du Burkina	27 500	12 mois	06/10/21	4,47%
15 oct. 2020	- Bons du Trésor du Mali	27 500	12 mois	13/10/21	4,69%
16 oct. 2020	- Bons du Trésor du Niger	22 000	12 mois	14/10/21	5,53%
27 nov. 2020	- Bons du Trésor du Niger	27 500	12 mois	25/11/21	4,45%
3 déc. 2020	- Bons du Trésor du Burkina	33 000	12 mois	01/12/21	4,30%
8 déc. 2020	- Bons COVID de Côte d'Ivoire	110 000	1 mois	04/01/21	2,06%
14 déc. 2020	- Bons du Trésor de Côte d'Ivoire	33 000	6 mois	13/06/21	2,96%
17 déc. 2020	- Bons du Trésor de Côte d'Ivoire	65 300	12 mois	15/12/21	4,05%
17 déc. 2020	- Bons du Trésor de Côte d'Ivoire	25 000	12 mois	06/07/21	2,82%
17 déc. 2020	- Bons du Trésor de Côte d'Ivoire	23 000	12 mois	09/02/21	2,38%
23 déc. 2020	- Bons du Trésor de Côte d'Ivoire	78 000	3 mois	23/03/21	4,54%
23 déc. 2020	- Bons du Trésor de Côte d'Ivoire	33 000	12 mois	15/12/21	2,97%
24 déc. 2020	- Bons du Trésor du Mali	0	12 mois	22/12/21	0,00%
30 déc. 2020	- Bons du Trésor de Côte d'Ivoire	53 014	3 mois	23/03/21	2,84%
30 déc. 2020	- Bons du Trésor de Côte d'Ivoire	0	6 mois	29/06/21	0,00%
30 déc. 2020	- Bons du Trésor de Côte d'Ivoire	55 486	12 mois	15/12/21	4,32%
	TOTAL	613 300			

Source : BCEAO.

6. BOURSES DES VALEURS

Tableau 6.1 Indices de la Bourse Régionale des Valeurs Mobilières (BRVM)
(Indices en points : valeur en fin de période)

		BRVM 10		BRVM Composite	
		Niveau	variation en %	Niveau	variation en %
2019	déc.	149,1	11,6	159,2	12,4
2020	janv.	139,2	-6,6	152,8	-4,1
	févr.	135,8	-2,4	146,0	-4,4
	mars	125,9	-7,3	134,7	-7,8
	avr.	130,8	3,9	136,8	1,6
	mai	128,3	-2,0	135,0	-1,3
	juin	126,1	-1,7	135,9	0,6
	juil.	118,7	-5,9	128,6	-5,3
	août	122,6	3,2	130,6	1,5
	sept.	117,5	-4,2	126,3	-3,3
	oct.	117,3	-0,2	128,2	1,5
	nov.	115,6	-1,4	130,9	2,1
	déc.	130,9	13,2	145,4	11,1
<i>Variation en fin du trimestre sous revue par rapport au trimestre précédent (en %)</i>					
2020	T4	11,4	-	15,1	-
<i>Variation en fin du trimestre sous revue par rapport au même trimestre de l'année précédente (en %)</i>					
2020	T4	-12,2	-	-8,7	-

Source : BRVM.

Graphique 6.1 Indice BRVM 10 et BRVM composite
(Indices en points : valeur en fin de période)

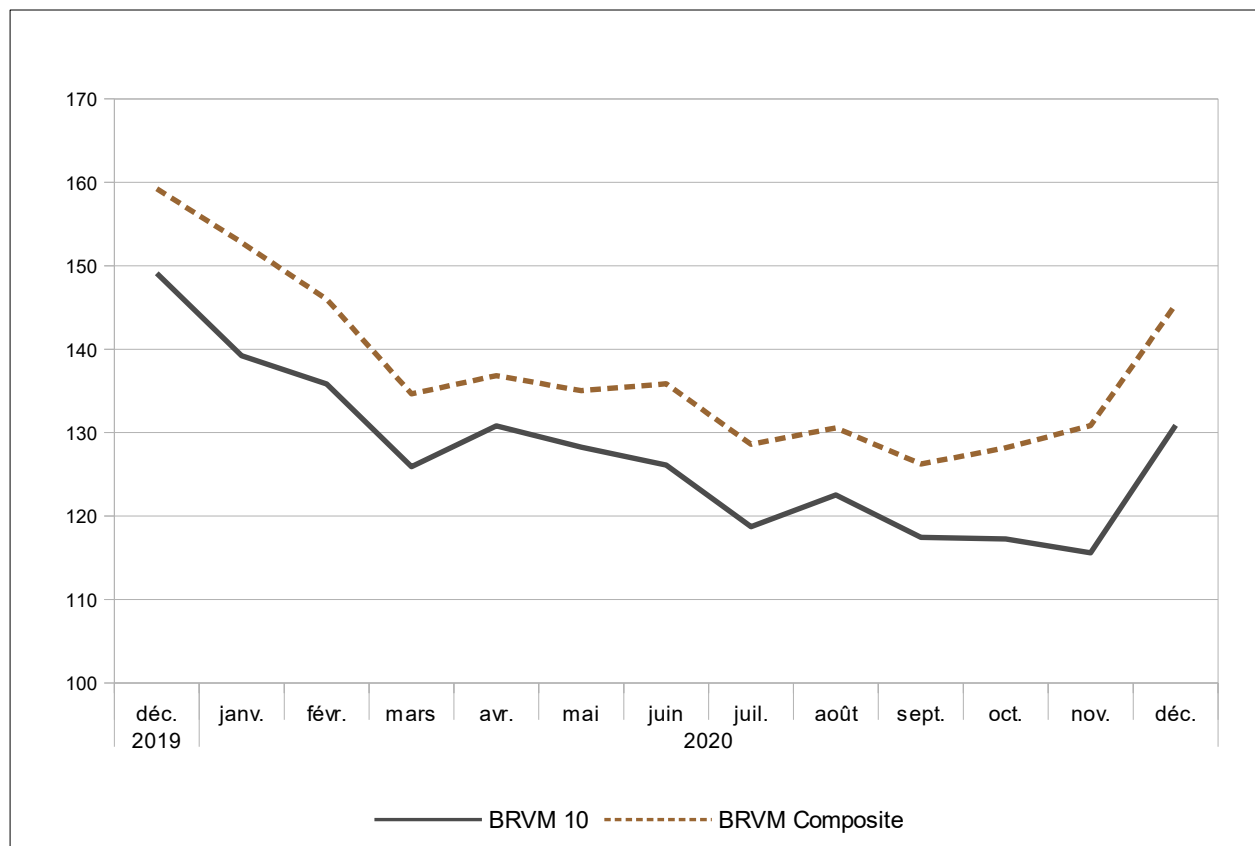

Source : BRVM.

Tableau 6.2 Indices de la Bourse Régionale des Valeurs Mobilières (BRVM)
(Valeur en FCFA, volume en nombre de titres, sauf indications contraires)

		Capitalisation boursière		Volume des transactions	Valeur des transactions
		Niveau en fin de période	variation en %	Total sur la période	Total sur la période
2019	T4	4 740 600 242 893	12,4	16 005 764	41 599 189 963
2020	T1	4 045 799 000 000	-6,9	28 674 046	36 809 841 021
	T2	4 081 994 828 131	0,6	5 334 168	20 999 161 778
	T3	3 793 440 000 000	-3,3	12 655 229	70 950 000 000
	T4	4 367 676 058 891	11,1	17 330 343	88 355 573 594
2019	déc.	4 740 600 242 893	12,4	7 233 566	19 819 189 963
2020	janv.	4 548 481 269 156	-4,1	18 015 362	20 588 630 217
	févr.	4 346 515 228 381	-4,4	6 353 596	6 789 928 804
	mars	4 045 799 000 000	-6,9	4 305 088	9 431 282 000
	avr.	4 111 616 073 246	1,6	2 154 505	9 186 926 234
	mai	4 057 147 632 316	-1,3	1 479 379	4 351 655 234
	juin	4 081 994 828 131	0,6	1 700 284	7 460 580 310
	juil.	3 864 300 000 000	-5,3	1 505 676	5 660 000 000
	août	3 923 170 000 000	1,5	4 320 428	19 200 000 000
	sept.	3 793 440 000 000	-3,3	6 829 125	46 090 000 000
	oct.	3 851 375 374 826	1,5	3 871 124	26 755 925 285
	nov.	3 931 699 317 361	2,1	5 234 305	17 717 268 069
	déc.	4 367 676 058 891	11,1	8 224 914	43 882 380 240
<i>Variation par rapport au trimestre précédent (en %)</i>					
2020	T4	15,1		36,9	24,5
<i>Variation par rapport au même trimestre de l'année précédente (en %)</i>					
2020	T4	-7,9		8,3	112,4

Source : BRVM.

Graphique 6.2 Volume et valeur des transactions à la BRVM
(Valeur en FCFA, volume en nombre de titres)

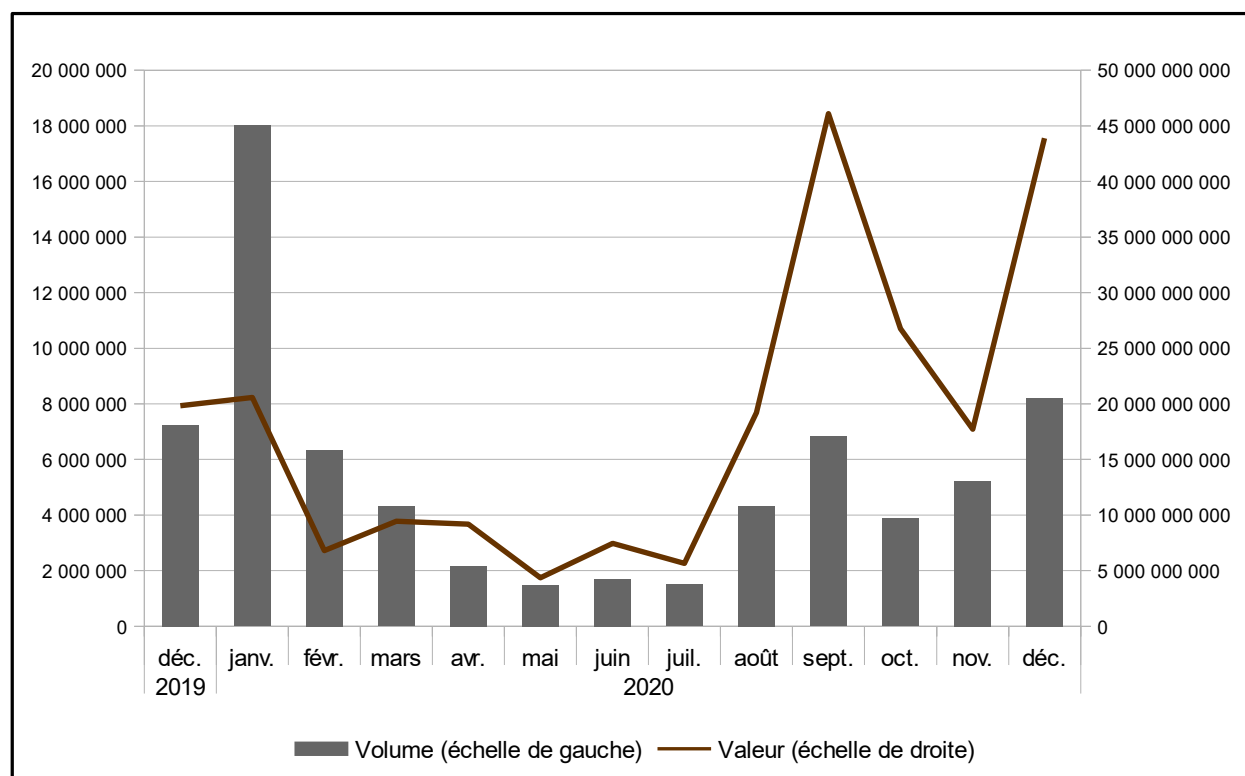

Source : BRVM.

7. INDICATEURS CONJONCTURELS D'ACTIVITES

Tableau 7.1 Indice de la production industrielle (données brutes, base 2013)

	Bénin	Burkina	Côte d'Ivoire	Guinée-Bissau	Mali	Niger	Sénégal	Togo	Union
2014 T4	100,0	103,5	109,3	128,7	115,6	115,7	95,3	103,0	110,5
2015 T1	97,7	165,2	111,6	125,9	134,9	87,9	114,4	96,9	118,9
T2	103,0	89,2	110,2	116,8	78,7	107,2	123,1	100,1	104,3
T3	94,3	67,2	105,6	117,3	73,7	96,0	108,3	107,6	95,5
T4	105,0	81,0	114,0	118,4	115,3	122,8	115,2	95,3	109,7
2016 T1	110,5	149,7	107,4	116,0	124,3	97,6	124,2	85,6	113,1
T2	108,6	77,6	116,2	114,9	81,3	103,8	127,6	104,3	108,9
T3	93,0	72,1	114,2	125,3	71,4	103,1	125,6	101,8	103,6
T4	94,3	108,1	111,3	127,0	133,3	110,8	129,2	109,0	114,9
2017 T1	108,7	123,3	119,0	131,0	103,6	99,1	133,7	97,2	117,4
T2	107,6	106,7	122,0	137,8	108,4	106,4	133,0	101,0	117,2
T3	97,9	76,4	105,9	130,1	102,4	101,2	129,0	102,0	104,6
T4	103,7	103,2	113,4	126,1	108,0	112,5	139,9	96,2	113,8
2018 T1	114,5	129,1	125,3	126,0	112,6	81,4	144,1	95,6	121,2
T2	118,3	105,8	120,7	132,0	113,7	93,9	140,6	85,3	117,9
T3	103,2	96,6	105,3	148,7	118,8	97,9	139,8	92,4	109,7
T4	104,1	103,1	123,5	147,9	136,1	98,4	136,6	96,7	119,8
2019 T1	135,0	121,1	129,4	147,6	103,1	93,8	162,1	94,7	125,7
T2	130,2	97,6	140,0	140,8	109,3	105,7	142,0	83,1	125,5
T3	132,7	95,4	132,2	119,5	113,7	96,3	143,3	93,6	122,0
T4	127,9	110,3	135,9	121,2	108,9	110,5	143,9	97,1	126,0
2020 T1	131,1	114,2	143,7	123,0	105,7	101,2	152,1	100,8	129,9
T2	95,4	99,0	132,6	123,6	114,0	98,9	133,3	93,6	118,9
T3	133,0	109,2	139,6	127,2	104,3	101,0	136,9	105,1	125,9
T4	124,8	113,4	149,8	130,5	102,0	102,2	146,3	102,2	130,9
<i>Variation par rapport au trimestre précédent (en %)</i>									
2020 T4	-6,2	3,8	7,3	2,5	-2,2	1,2	6,8	-2,8	3,9
<i>Variation par rapport au même trimestre de l'année précédente (glissement annuel en %)</i>									
2020 T4	-2,5	2,8	10,2	7,7	-6,4	-7,5	1,7	5,2	3,9

Source : BCEAO.

Graphique 7.1 Evolution de l'indice de la production industrielle dans l'UEMOA

(Glissements annuels en pourcentage)

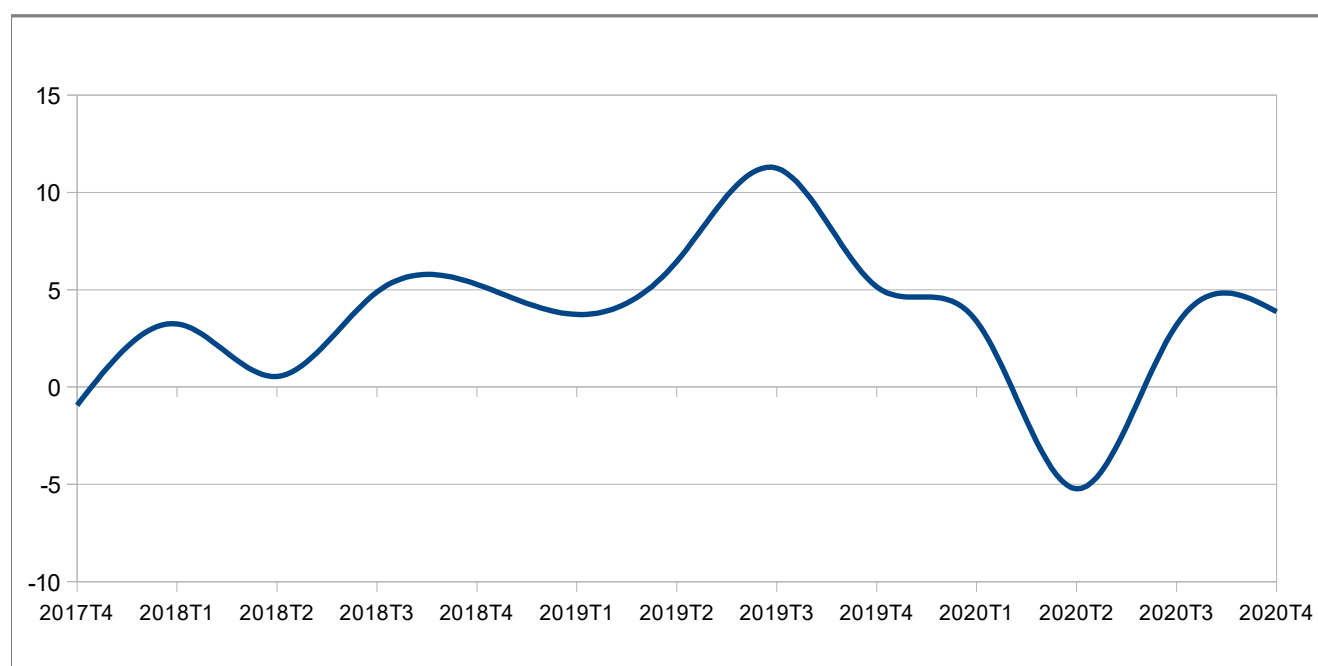

Source : BCEAO.

Tableau 7.2 Indice du chiffre d'affaires du commerce de détail (données brutes, base 2013)

	Bénin	Burkina	Côte d'Ivoire	Guinée-Bissau	Mali	Niger	Sénégal	Togo	Union
2014 T4	105,2	111,2	113,1	204,4	120,4	147,1	97,6	104,8	111,9
2015 T1	109,5	92,5	113,0	347,2	104,3	106,4	98,1	94,0	104,3
T2	131,7	102,3	121,4	347,4	114,0	113,3	105,3	94,4	112,5
T3	139,8	108,9	120,4	377,1	116,4	110,1	96,9	105,4	113,0
T4	130,0	113,0	122,7	369,1	126,0	112,5	100,2	104,0	115,9
2016 T1	135,0	92,1	119,1	482,3	104,0	107,9	101,8	99,6	108,3
T2	111,1	101,1	118,2	432,9	130,8	107,0	101,5	103,3	112,3
T3	98,1	110,3	114,6	469,8	144,5	111,0	94,7	97,9	112,3
T4	125,8	123,0	126,8	388,9	148,7	107,1	102,9	99,3	121,2
2017 T1	128,9	94,0	121,3	172,9	144,2	100,7	98,8	99,7	112,9
T2	139,8	123,7	132,9	247,0	151,2	101,9	97,4	104,8	124,8
T3	106,5	114,7	130,1	257,5	151,2	108,1	99,9	91,7	120,6
T4	110,2	118,8	139,1	271,0	173,6	116,5	104,7	105,3	132,1
2018 T1	101,8	111,5	135,8	269,9	156,9	110,3	99,8	110,0	125,2
T2	138,3	111,6	139,9	268,4	163,6	111,9	101,7	110,7	130,9
T3	114,1	106,1	143,7	228,4	162,7	108,7	116,5	109,2	131,1
T4	147,1	113,5	149,3	227,7	172,2	113,2	120,3	114,5	139,4
2019 T1	112,2	121,1	143,0	238,5	162,4	113,1	117,4	103,2	132,5
T2	127,5	108,7	151,6	239,5	168,1	115,1	118,3	107,8	136,7
T3	109,0	110,9	146,2	239,7	168,2	116,8	112,8	107,7	132,6
T4	99,5	121,6	151,9	246,3	174,3	120,2	120,2	113,3	137,8
2020 T1	104,9	118,5	146,9	250,7	152,6	119,9	121,5	114,1	133,7
T2	82,3	106,0	132,1	260,9	118,4	103,3	94,6	97,1	114,2
T3	110,6	110,4	143,3	270,0	139,9	120,5	103,0	103,2	126,9
T4	92,7	121,7	148,9	276,6	147,3	127,2	119,1	110,5	133,1
<i>Variation par rapport au trimestre précédent (en %)</i>									
2020 T4	-16,2	10,2	3,9	2,4	5,3	5,6	15,7	7,1	4,9
<i>Variation par rapport au même trimestre de l'année précédente (glissement annuel en %)</i>									
2020 T4	-6,8	0,1	-1,9	12,3	-15,5	5,8	-0,9	-2,5	-3,4

Source : BCEAO.

Graphique 7.2 Evolution de l'indice du chiffre d'affaires du commerce de détail dans l'UEMOA

(Glissements annuels en pourcentage)

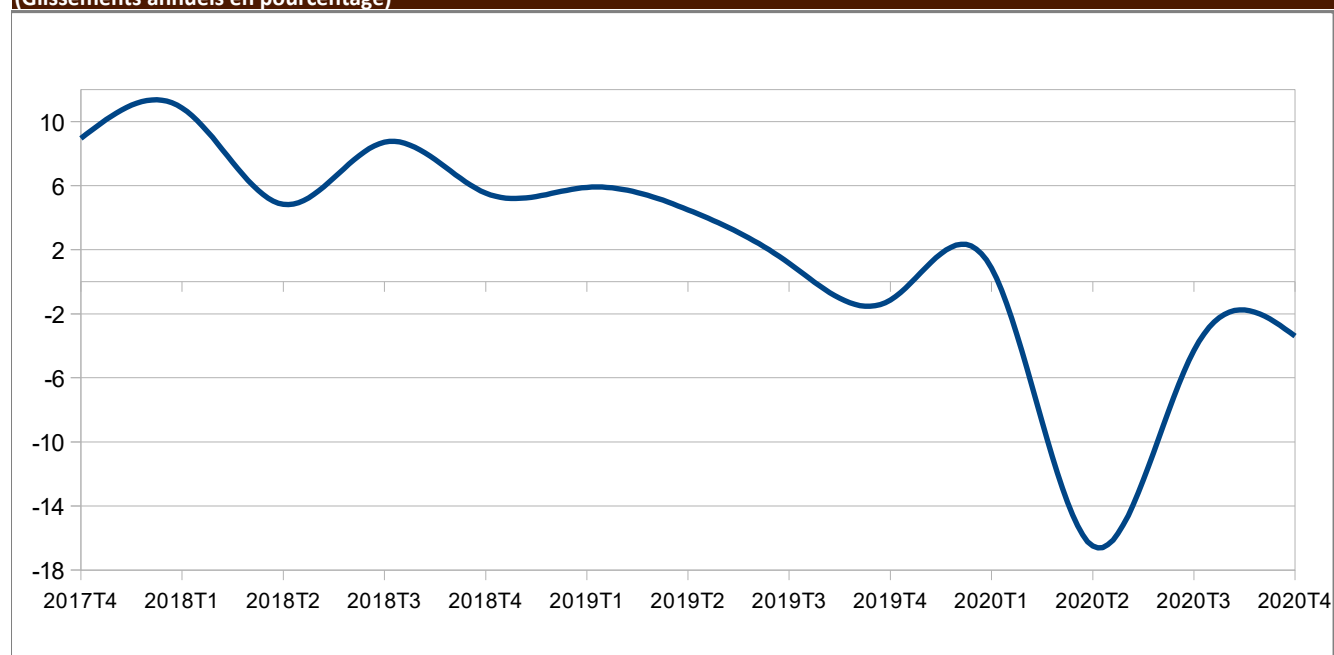

Source : BCEAO.

Tableau 7.3 Taux d'utilisation de la capacité de production des entreprises (%)

	Bénin	Burkina	Côte d'Ivoire	Guinée-Bissau	Mali	Niger	Sénégal	Togo	Union
2014 T4	69,3	40,8	71,0	97,7	54,8	62,5	57,5	60,4	64,2
2015 T1	67,1	76,1	73,7	51,3	45,7	64,7	58,5	60,6	62,2
T2	72,1	62,1	60,7	57,6	46,0	63,3	57,0	59,0	59,7
T3	78,3	37,8	65,4	58,3	40,9	64,3	56,7	60,2	57,7
T4	76,4	29,4	71,2	58,3	59,8	59,3	60,4	60,7	59,4
2016 T1	72,1	65,6	60,4	57,1	95,3	33,9	65,9	44,7	61,9
T2	55,4	67,3	70,4	41,5	50,4	52,1	60,4	57,0	56,8
T3	67,2	48,3	68,6	53,0	58,0	50,5	57,5	56,7	57,5
T4	65,6	52,8	61,4	48,6	60,7	52,0	64,4	56,8	57,8
2017 T1	71,7	79,3	77,6	52,0	53,2	58,2	66,0	60,5	64,8
T2	58,5	81,0	74,9	46,4	56,9	57,3	65,2	68,1	63,5
T3	50,3	81,1	69,0	46,4	69,2	55,5	69,6	63,2	63,0
T4	63,4	76,0	76,1	46,4	57,0	51,2	69,0	60,9	62,50
2018 T1	57,9	72,4	75,2	46,4	83,8	60,0	71,8	68,2	66,96
T2	57,0	70,4	73,9	48,2	73,3	50,4	70,8	68,6	64,06
T3	62,3	58,2	63,5	61,1	77,4	52,9	72,7	60,0	63,50
T4	57,5	31,7	71,5	61,1	75,6	48,8	58,2	64,4	58,58
2019 T1	60,4	72,1	69,4	90,0	86,9	44,8	88,4	76,1	73,50
T2	60,4	100,5	69,5	90,0	78,1	54,2	91,5	68,1	76,55
T3	76,3	51,1	67,5	90,0	77,0	50,3	89,0	64,9	70,76
T4	56,3	32,9	72,3	90,0	80,5	62,6	76,9	67,9	67,43
2020 T1	62,0	70,1	75,3	80,0	70,4	52,0	79,5	70,0	69,91
T2	66,3	74,0	63,8	70,3	83,4	73,2	67,0	70,4	71,05
T3	71,3	53,2	68,5	69,2	85,6	71,7	68,2	73,6	70,17
T4	81,6	66,7	76,2	67,9	75,0	66,5	84,4	76,6	74,34
<i>Variation par rapport au trimestre précédent (en %)</i>									
2020 T4	14,4	25,3	11,2	-2,0	-12,4	-7,2	23,7	4,0	6,0
<i>Variation par rapport au même trimestre de l'année précédente (glissement annuel en %)</i>									
2020 T4	44,8	103,0	5,4	-24,6	-6,9	6,2	9,7	12,8	10,3

Source : BCEAO

Graphique 7.3 Evolution du taux d'utilisation de la capacité de production dans l'UEMOA

(Niveaux des taux en pourcentage)

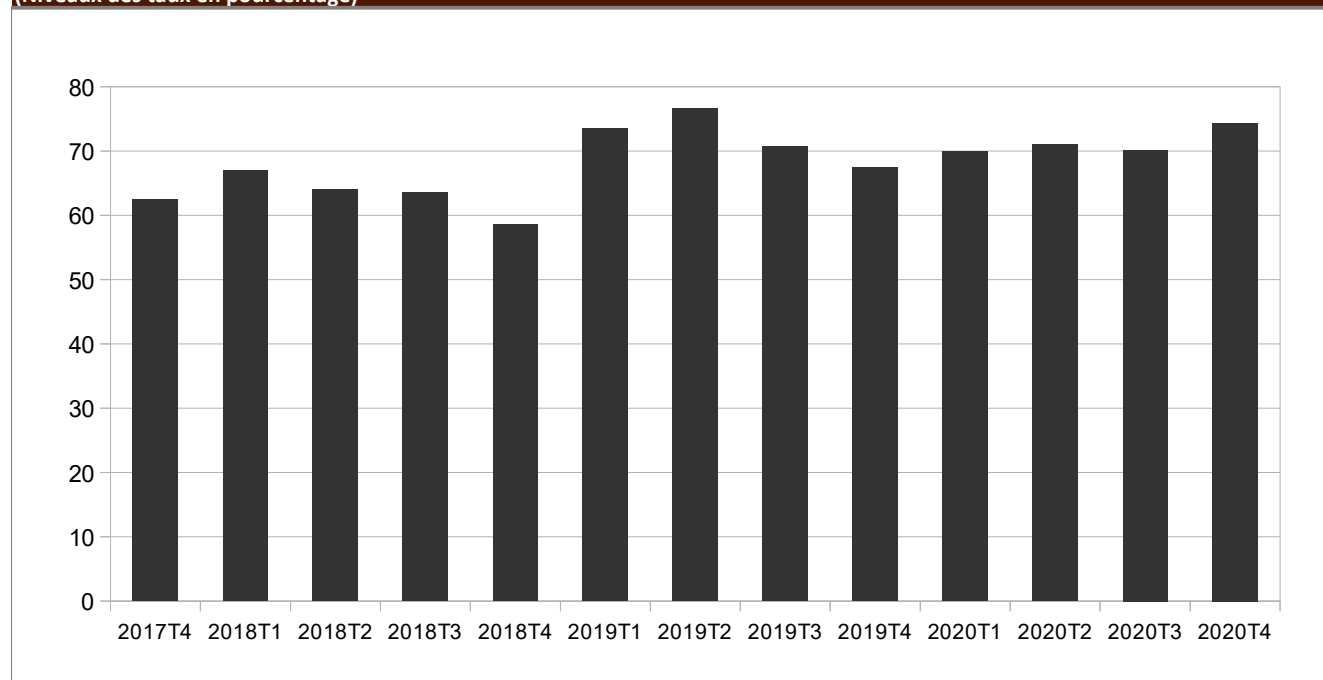

Source : BCEAO.

8. PRODUCTION

Tableau 8.1 Production céréalière brute dans les pays de l'UEMOA
(Milliers de tonnes)

	Bénin	Burkina	Côte d'Ivoire	Guinée-Bissau	Mali	Niger	Sénégal	Togo	UEMOA
2016/2017	1 814,0	4 567,1	3 196,4	225,9	8 849,6	5 862,3	2 124,7	1 266,7	27 906,6
2017/2018	2 061,0	4 063,3	3 289,8	210,1	9 295,1	5 851,5	2 518,8	1 301,4	28 605,4
2018/2019	2 119,0	5 182,2	3 206,7	222,5	10 132,5	6 064,5	2 965,0	1 339,0	31 231,4
2019/2020	2 177,8	4 940,0	3 145,9	239,6	10 451,3	5 298,2	2 768,4	1 372,4	30 393,4
2020/2021	2 152,8	5 331,1	2 891,4	257,5	10 233,2	5 312,4	3 811,9	1 355,5	31 345,7
<i>Variation de la production au cours de la campagne 2019/2020 par rapport à 2018/2019 (en pourcentage)</i>									
	-1,1	7,9	-8,1	7,5	-2,1	0,3	37,7	-1,2	3,1

Source :CILSS.

Graphique 8.1 Evolution de la production céréalière brute dans l'UEMOA
(Variations en pourcentage)

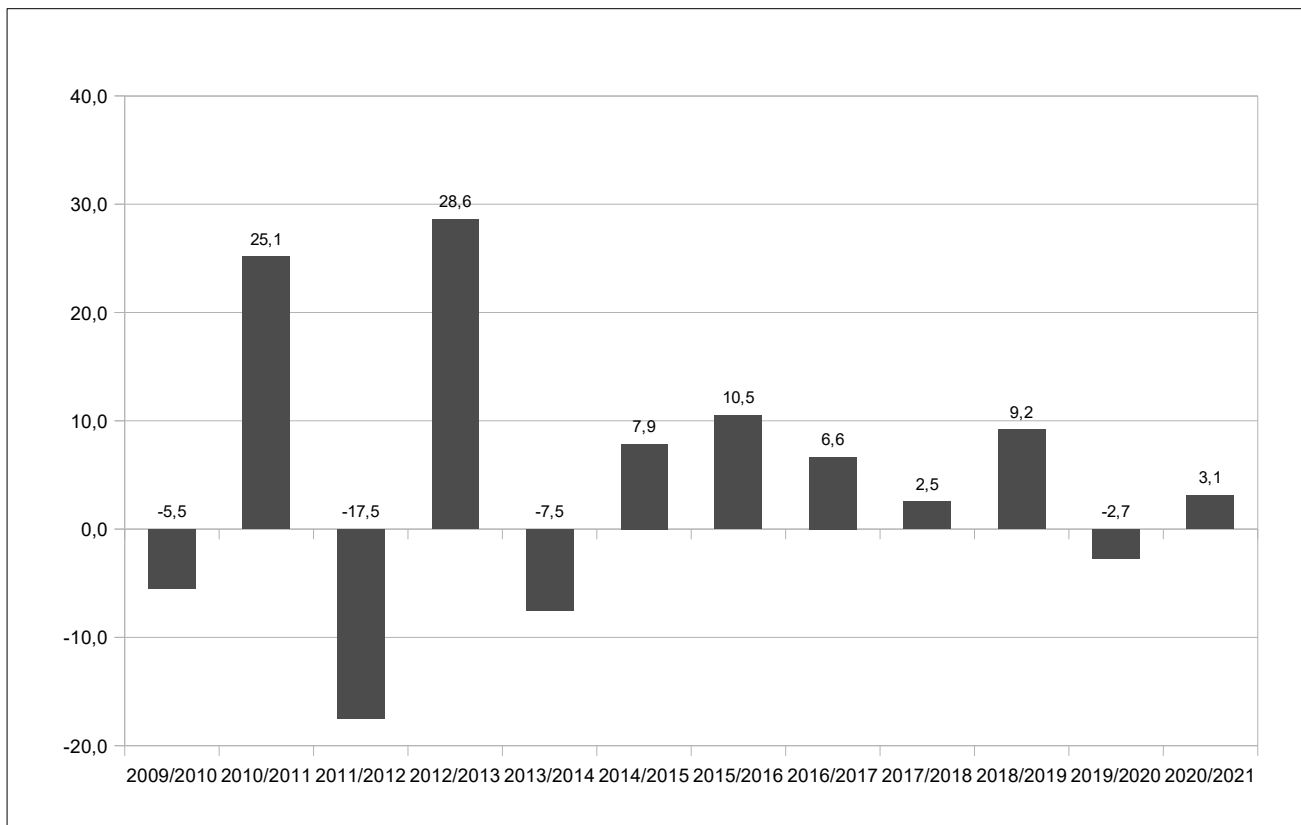

Source :CILSS.

**Tableau 8.2 Produit Intérieur Brut nominal aux prix du marché
(Milliards de FCFA)**

	Bénin	Burkina	Côte d'Ivoire	Guinée- Bissau	Mali	Niger	Sénégal	Togo	UEMOA
2010	4 580,0	4 444,6	15 845,7	418,6	4 807,3	3 403,7	7 746,2	2 136,3	43 382,5
2011	4 718,0	5 002,2	17 035,7	465,2	5 288,9	3 779,7	8 201,2	2 281,0	46 772,0
2012	5 039,2	5 692,8	16 742,0	545,3	6 123,9	4 058,4	8 724,3	2 453,1	49 379,1
2013	5 688,3	6 413,1	18 905,7	535,8	6 352,4	4 679,9	9 180,3	2 658,3	54 413,7
2014	6 182,6	6 640,1	21 349,9	548,1	6 540,6	5 013,3	9 553,8	2 869,3	58 697,5
2015	6 559,3	6 884,5	24 136,1	560,5	7 092,8	5 377,8	9 775,0	3 036,7	63 422,8
2016	6 732,8	6 995,3	27 086,1	681,3	7 747,7	5 725,2	10 508,7	3 322,7	68 799,8
2017	7 005,2	7 605,1	28 423,9	737,8	8 311,9	6 162,4	11 283,4	3 574,4	73 104,2
2018	7 375,3	8 191,3	29 955,0	853,6	8 922,2	6 494,7	12 191,8	3 713,6	77 697,4
2019 (*)	7 915,7	8 920,4	32 222,3	832,1	9 482,0	7 138,6	12 840,1	3 950,4	83 301,6
2020 (*)	8 432,2	9 369,2	34 298,9	860,4	10 125,6	7 610,4	13 655,4	4 230,6	88 582,7

Sources : INS, BCEAO.

(*) Données provisoires

**Tableau 8.3 Taux d'investissement
(En pourcentage)**

	Bénin	Burkina	Côte d'Ivoire	Guinée- Bissau	Mali	Niger	Sénégal	Togo	UEMOA
2010	14,9	20,0	13,1	18,4	22,0	28,1	20,3	16,3	17,6
2011	15,6	22,0	15,0	19,5	24,0	32,6	20,4	16,9	19,3
2012	16,5	22,1	10,6	15,8	19,7	31,1	23,6	21,2	18,2
2013	15,3	24,7	15,6	13,1	17,2	30,6	28,1	19,3	20,4
2014	18,9	23,7	20,7	12,8	19,3	29,5	28,6	22,5	22,8
2015	19,3	19,3	22,9	17,0	20,2	30,6	25,7	23,7	22,9
2016	20,7	19,4	23,5	15,0	20,8	32,4	25,6	23,0	23,5
2017	20,3	20,8	21,7	18,1	24,0	27,5	25,2	21,4	22,7
2018	24,2	22,1	20,1	18,1	21,6	26,0	29,6	18,3	22,8
2019 (*)	26,2	22,7	21,2	12,4	20,5	28,9	32,5	18,1	23,9
2020 (*)	25,6	21,9	20,1	20,2	21,4	30,4	31,7	20,5	23,6

Sources : INS, BCEAO.

(*) Données provisoires

**Tableau 8.4 Taux d'épargne intérieure
(En pourcentage)**

	Bénin	Burkina	Côte d'Ivoire	Guinée- Bissau	Mali	Niger	Sénégal	Togo	UEMOA
2010	6,7	10,5	21,0	-13,7	15,3	8,2	7,1	5,4	13,2
2011	9,0	15,4	20,2	-8,1	11,8	12,5	8,3	5,4	13,9
2012	10,4	16,3	22,4	10,9	11,6	11,1	9,4	5,7	14,9
2013	8,9	20,0	18,7	3,5	12,3	17,4	11,5	8,9	15,1
2014	12,0	11,8	22,8	5,7	4,4	17,0	12,6	7,7	15,3
2015	10,8	11,2	26,4	6,7	4,6	16,8	10,8	10,3	16,6
2016	13,6	10,8	26,0	10,7	5,2	15,5	12,8	6,7	16,9
2017	12,0	14,6	24,0	13,6	7,1	15,1	14,2	7,8	16,8
2018	15,6	15,7	22,1	13,3	7,3	12,6	15,8	10,5	16,6
2019 (*)	20,5	18,6	21,4	7,8	9,4	14,0	16,6	9,3	17,6
2020 (*)	20,6	18,4	21,6	5,9	9,1	15,0	17,4	12,3	17,9

Sources : INS, BCEAO.

(*) Données provisoires

Tableau 8.5 Poids des différents secteurs dans le Produit Intérieur Brut nominal aux prix du marché (en pourcentage)

		Bénin	Burkina	Côte d'Ivoire	Guinée-Bissau	Mali	Niger	Sénégal	Togo	UEMOA
2018	Primaire	28,5	20,6	18,7	36,4	36,9	35,8	15,0	20,6	23,1
	Secondaire	15,1	25,1	20,5	11,7	19,4	21,1	23,3	21,3	20,8
	Tertiaire	56,4	54,3	60,8	51,9	43,7	43,1	61,7	58,0	56,2
	Total	100,0	100,0	100,0	100,0	100,0	100,0	100,0	100,0	100,0
2019 (*)	Primaire	28,1	23,1	20,5	30,9	37,1	38,5	15,0	20,4	24,2
	Secondaire	14,7	24,5	21,0	12,4	20,7	19,1	24,0	21,0	21,0
	Tertiaire	57,3	52,4	58,4	56,7	42,2	42,5	61,0	58,6	54,8
	Total	100,0	100,0	100,0	100,0	100,0	100,0	100,0	100,0	100,0
2020 (*)	Primaire	26,9	20,2	20,7	29,9	36,8	37,6	15,0	19,8	23,7
	Secondaire	16,3	25,6	21,2	13,3	21,4	20,1	23,1	21,2	21,3
	Tertiaire	56,8	54,2	58,1	56,8	41,7	42,3	61,9	59,1	55,0
	Total	100,0	100,0	100,0	100,0	100,0	100,0	100,0	100,0	100,0

Sources : INS, BCEAO. (*) Données provisoires

Tableau 8.6 Taux de croissance réelle du PIB (Glissements annuels en pourcentage)

	Bénin	Burkina	Côte d'Ivoire	Guinée-Bissau	Mali	Niger	Sénégal	Togo	UEMOA
2017	3,3	6,0	7,2	5,4	5,9	5,7	6,4	5,6	6,2
2018	5,7	6,2	7,4	4,7	5,3	5,0	7,4	4,3	6,5
2019 (*)	6,7	6,7	6,9	3,4	4,7	7,1	6,2	5,0	6,4
2020 (*)	6,9	5,7	6,2	4,5	4,8	5,9	4,4	5,5	5,7
2019 T4	5,7	3,8	4,9	2,1	3,2	3,8	3,6	3,9	4,3
2020 T1	3,9	2,7	3,7	1,5	2,3	2,2	3,0	2,4	3,2
T2	-2,0	-2,0	-1,6	-2,4	-2,3	-2,5	-2,2	-2,5	-2,0
T3	1,6	1,0	0,7	0,5	-0,7	0,6	0,5	0,6	0,6
T4	3,4	1,5	1,9	-1,7	-2,5	2,0	-0,6	0,2	1,1

Sources : INS, BCEAO. (*) Données provisoires

Graphique 8.2 Evolution du PIB réel dans l'UEMOA (Glissements annuels en pourcentage)

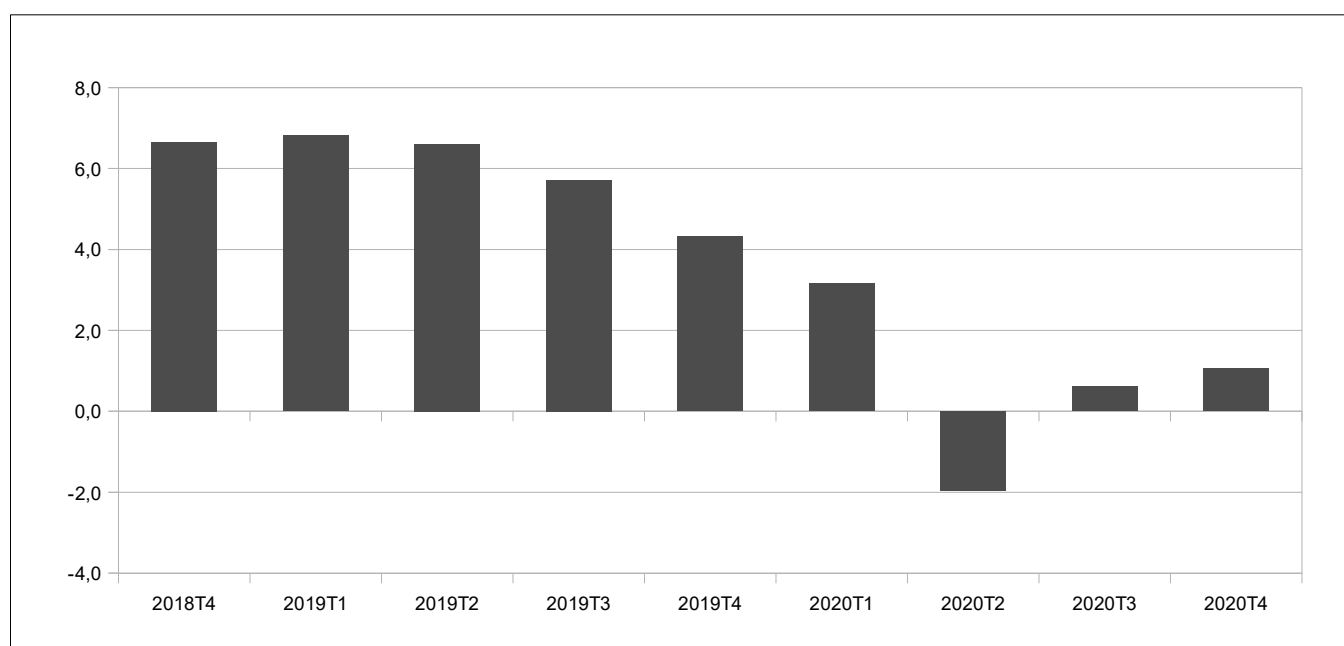

Source : BCEAO.

9. ENVIRONNEMENT INTERNATIONAL

Tableau 9.1 Taux de change effectif réel
(valeur moyenne sur la période : indice base 100 en 2013)

		Bénin	Burkina	Côte d'Ivoire	Guinée- Bissau	Mali	Niger	Sénégal	Togo	UEMOA
2017		95,1	95,9	97,9	90,3	96,5	93,7	94,4	97,4	95,8
2018		94,8	98,6	97,4	90,9	98,6	96,3	94,4	98,1	96,5
2019		88,0	92,5	93,3	88,2	93,6	90,7	91,2	95,9	91,1
2020		90,7	93,7	95,1	89,6	96,2	93,0	93,3	97,4	93,3
2019	T4	86,3	90,9	92,1	86,4	92,0	89,4	90,9	93,9	90,3
2020	T1	87,8	90,7	92,7	87,4	92,7	89,8	90,4	96,3	90,2
	T2	88,2	92,9	93,4	90,0	95,7	91,6	91,2	96,7	91,5
	T3	92,9	95,7	96,5	90,8	99,3	96,3	95,4	98,1	95,6
	T4	93,9	95,6	98,0	90,2	97,2	94,4	96,1	98,5	96,0
<i>Variation par rapport au trimestre précédent (en %)</i>										
2020	T4	1,1	-0,2	1,6	-0,6	-2,1	-1,9	0,7	0,5	0,4
<i>Variation par rapport au même trimestre de l'année précédente (en %)</i>										
2020	T4	8,8	5,1	6,4	4,4	5,7	5,6	5,7	4,9	6,3

Source : BCEAO.

Tableau 9.2 Taux de change effectif Nominal
(valeur moyenne sur la période : indice base 100 en 2013)

		Bénin	Burkina	Côte d'Ivoire	Guinée- Bissau	Mali	Niger	Sénégal	Togo	UEMOA
2017		113,2	99,4	112,3	96,7	104,3	103,1	104,4	106,2	108,8
2018		117,2	102,4	115,8	102,4	107,3	106,1	107,6	108,9	112,7
2019		114,6	101,0	114,3	101,6	107,4	104,9	106,0	108,1	111,1
2020		120,0	102,0	118,6	105,5	112,7	107,4	109,0	110,8	115,4
2019	T4	114,2	100,5	114,0	101,5	107,5	104,7	105,6	108,0	110,8
2020	T1	114,2	100,0	113,9	102,1	108,4	104,5	105,6	108,0	110,8
	T2	115,6	101,3	115,1	104,4	113,6	105,3	106,9	109,2	112,8
	T3	123,4	103,4	121,4	107,3	115,2	109,4	111,0	112,6	118,2
	T4	126,7	103,4	123,8	108,1	113,6	110,4	112,4	113,5	119,7
<i>Variation par rapport au trimestre précédent (en %)</i>										
2020	T4	2,7	0,0	2,0	0,7	-1,4	0,9	1,2	0,7	1,3
<i>Variation par rapport au même trimestre de l'année précédente (en %)</i>										
2020	T4	10,9	2,9	8,7	6,5	5,7	5,4	6,5	5,0	8,0

Source : BCEAO.

Graphique 9.1 Evolution du taux de change effectif réel dans l'UEMOA
(Glissements annuels en pourcentage)

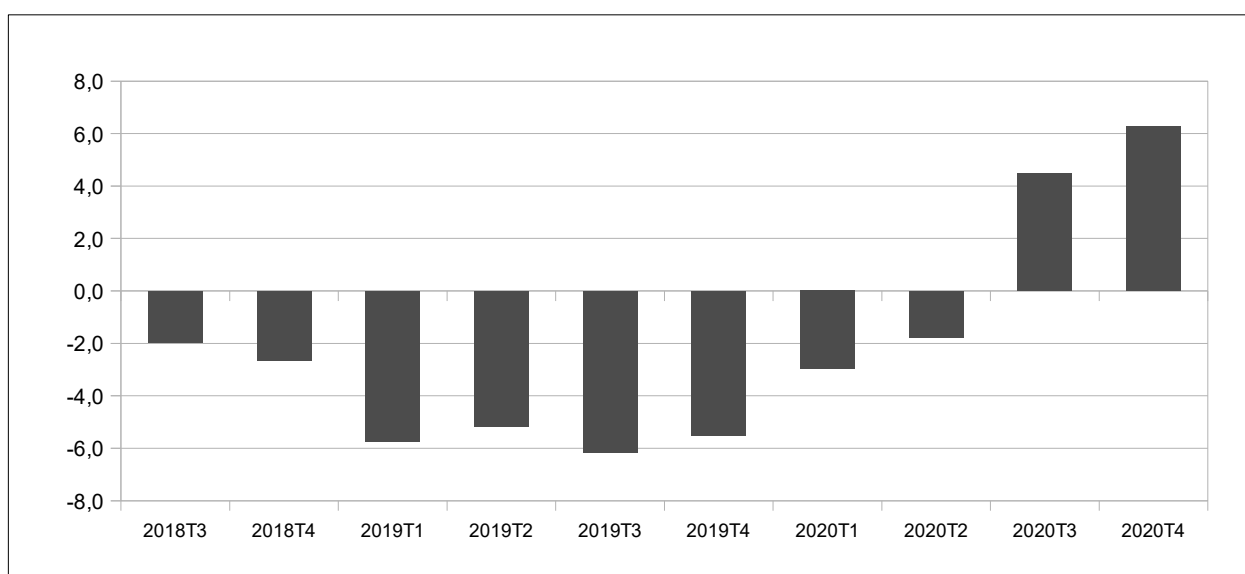

Source : BCEAO.

Tableau 9.3 Taux de change bilatéraux
(valeur moyenne sur la période : unités de FCFA pour une unité de monnaie étrangère)

		Dollar US	Yen japonais	Renminbi chinois	Livre Sterling	Naira nigérian	Cédi ghanéen	Dalasi gambien	Franc guinéen
2017		582,0245	5,1884	86,0766	749,0406	1,8399	132,9761	12,9489	0,0642
2018		555,7000	5,0312	84,0439	741,4487	1,5397	118,4737	11,5567	0,0613
2019		585,9661	5,3766	84,8295	748,0497	1,6372	109,9900	11,6991	0,0634
2020		575,5895	5,3899	83,3776	738,1219	1,5339	101,4301	11,1841	0,0600
2019	T4	592,4329	5,4500	84,1017	762,7904	1,6490	107,9479	11,5981	0,0634
2020	T1	595,1335	5,4623	85,2643	761,8545	1,6449	108,3580	11,6666	0,0630
	T2	596,1332	5,5455	84,0914	739,5526	1,5554	104,3120	11,6136	0,0628
	T3	561,0304	5,2865	81,1099	724,8256	1,4780	97,9867	10,8312	0,0581
	T4	550,0608	5,2653	83,0449	726,2550	1,4571	95,0637	10,6250	0,0560
2019	déc.	590,2610	5,4104	84,1251	774,1733	1,6418	105,4996	11,5009	0,0625
2020	janv.	590,9523	5,4051	85,3755	772,3502	1,6430	105,1720	11,5498	0,0626
	févr.	601,5195	5,4649	85,9685	779,9727	1,6646	112,5940	11,7901	0,0636
	mars	592,9287	5,5169	84,4489	733,2406	1,6270	107,3081	11,6599	0,0629
	avr.	603,9008	5,6079	85,3466	749,2370	1,5955	105,5383	11,8419	0,0638
	mai	601,6850	5,6127	84,6593	739,6065	1,5541	105,4459	11,7105	0,0634
	juin	582,8139	5,4158	82,2682	729,8142	1,5168	101,9518	11,2883	0,0611
	juil.	572,2385	5,3600	81,6354	725,0547	1,4890	100,0758	11,0493	0,0594
	août	554,5798	5,2309	80,0397	728,1938	1,4694	96,8367	10,6996	0,0575
	sept.	556,2729	5,2687	81,6547	721,2281	1,4756	97,0478	10,7446	0,0574
	oct.	557,0760	5,2947	82,7967	722,8973	1,4735	96,6999	10,7631	0,0570
	nov.	554,1113	5,3067	83,9335	732,0132	1,4665	95,8602	10,7061	0,0566
	déc.	538,9951	5,1945	82,4046	723,8546	1,4313	92,6309	10,4058	0,0542
<i>Variation par rapport au trimestre précédent (en %)</i>									
2020	T4	-2,0	-0,4	2,4	0,2	-1,4	-3,0	-1,9	-3,7
<i>Variation par rapport au même trimestre de l'année précédente (en %)</i>									
2020	T4	-7,2	-3,4	-1,3	-4,8	-11,6	-11,9	-8,4	-11,7

Sources : AMAO, Banque de France, BCEAO

**Graphique 9.2 Taux de change bilatéraux
(valeur moyenne sur la période : unités de FCFA pour une unité de monnaie étrangère)**

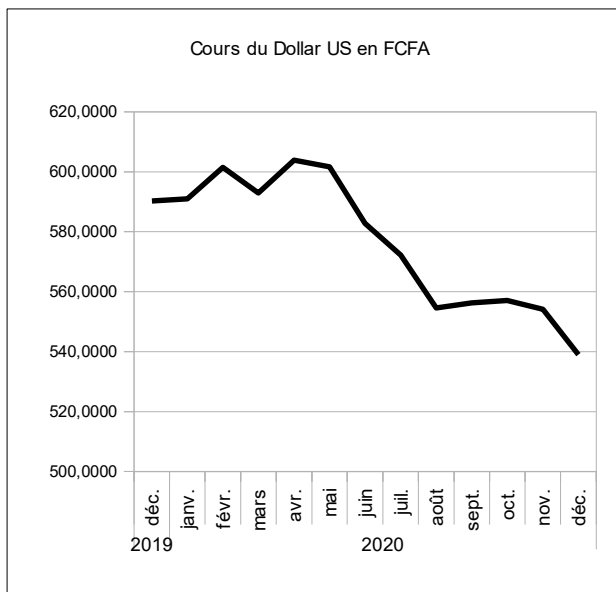

source : BCEAO.

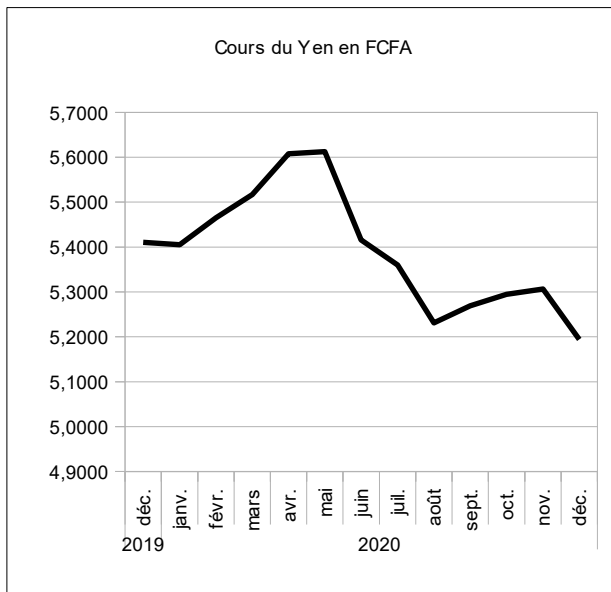

source : BCEAO.

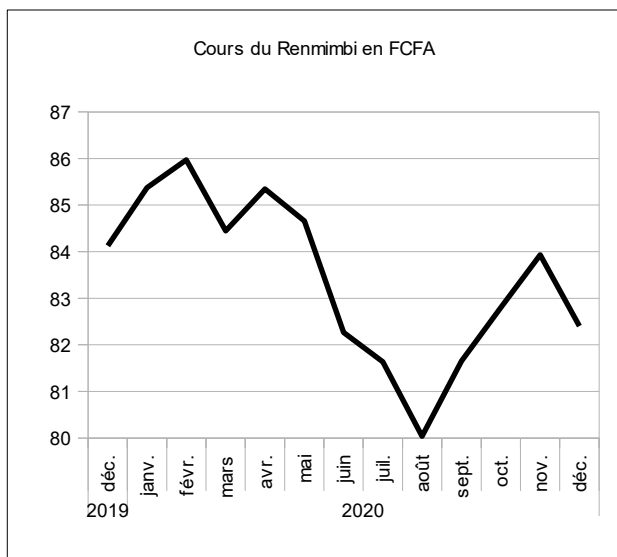

source : BCEAO.

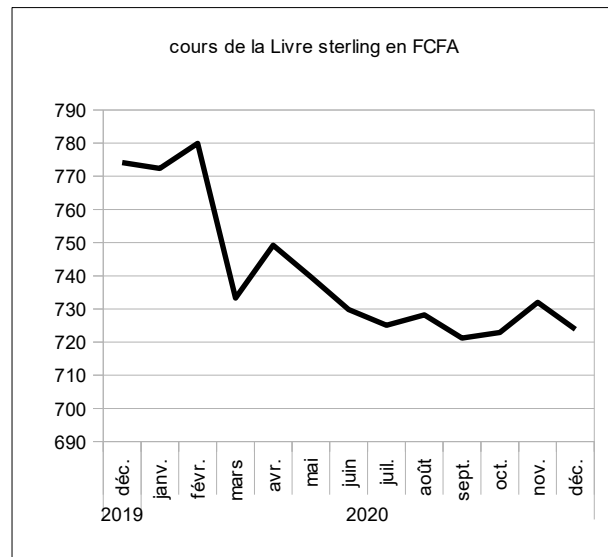

source : BCEAO.

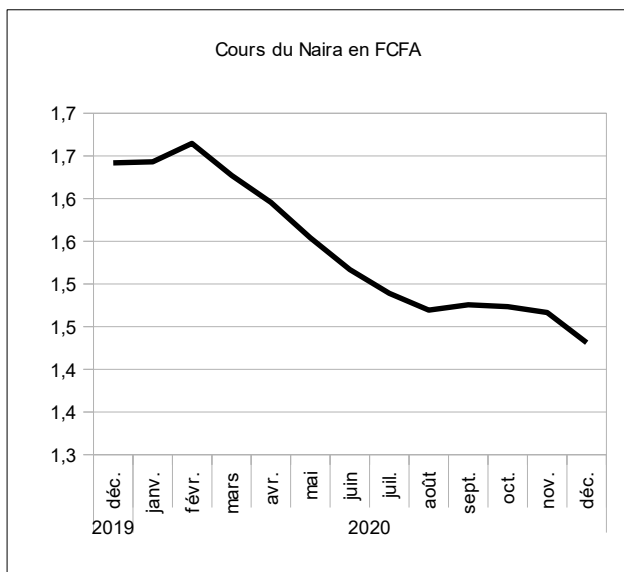

source : BCEAO.

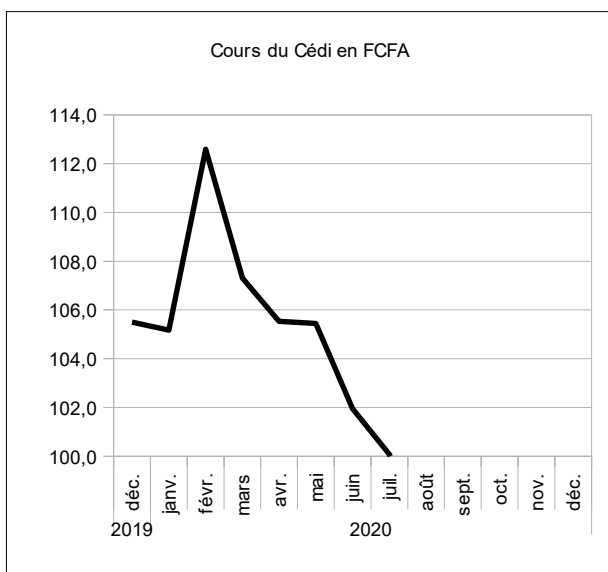

source : BCEAO.

**Tableau 9.4 Cours mondiaux des matières premières exportées et importées dans l'Union
(valeur moyenne sur la période)**

	Café robusta (010)(OIC) cents/livre	Cacao (004) (OICC) cents/livre	Coton (003) (N Y 2è) cents/livre	huile palmiste \$/tm	Caoutchouc (008) (IRA) eurocents	Pétrole (N.Y.) \$/baril	Or brut \$/l'once	Noix de cajou \$/tm	Blé cbot (cents/boiss eau)	Riz cbot (cents/livre)
2017	100,3079	92,0230	72,9876	1 280,9036	153,2609	50,8802	1 255,5519	1 637,3518	440,1064	11,0584
2018	84,0245	104,0164	82,2473	924,3436	123,0513	64,5176	1 269,0386	1 624,0906	497,1665	11,5323
2019	72,1338	106,2131	68,2453	666,9575	133,2957	57,1552	1 392,4922	1 072,7288	494,7510	11,3316
2020	66,7159	107,5499	64,5574	820,7622	124,7188	39,7530	1 770,1806	631,6384	547,5858	13,6029
2019 T4	69,7084	111,9442	65,9247	781,9651	132,0378	57,0668	1 482,2372	906,9083	522,2054	12,1512
2020 T1	66,7654	115,8485	65,3490	820,8821	131,1751	46,0556	1 583,1493	769,2665	549,7064	13,4086
T2	61,7408	103,2179	56,6183	693,8605	107,8725	28,8388	1 710,8349	564,6332	517,9179	15,9562
T3	68,9370	104,4588	64,0543	729,7511	116,3053	41,1592	1 911,4240	571,2591	521,1200	12,6457
T4	69,4206	106,6745	72,2079	1 038,5552	143,5222	42,9585	1 875,3142	621,3945	601,5987	12,4011
2019 déc.	71,1816	111,0825	68,0568	991,4286	138,6053	60,0700	1 480,0250	865,4408	542,0795	12,6605
2020 janv.	68,6795	118,0781	70,9914	973,4524	139,2500	57,4986	1 560,4182	857,0112	565,4148	13,2930
févr.	66,0465	123,2108	67,5821	803,3750	133,5263	50,8130	1 597,1025	785,3594	549,0500	13,4615
mars	65,5701	106,2566	57,4734	685,8189	120,7491	29,8553	1 591,9273	665,4290	534,6546	13,4714
avr.	60,7090	103,4173	52,6754	716,7616	108,2904	19,7814	1 684,3644	548,5638	542,0151	15,2125
mai	62,1676	105,1459	57,0692	680,4762	107,3156	28,2014	1 715,9222	571,9095	514,4204	16,4724
juin	62,3459	101,0906	60,1105	684,3436	108,0114	38,5336	1 732,2182	573,4264	497,3182	16,1839
juil.	65,3800	95,3600	62,7578	681,7640	109,0000	40,9160	1 843,3130	564,3250	501,0000	13,6011
août	70,5229	106,4917	64,0595	739,7619	117,0066	42,6557	1 968,7452	567,0983	513,6726	11,9448
sept.	70,9080	111,5245	65,3456	767,7273	122,9093	39,9057	1 922,2136	582,3542	548,6875	12,3911
oct.	66,5250	103,9676	69,7205	811,0227	138,6364	39,8459	1 900,2750	600,6900	606,9142	12,4419
nov.	70,3367	107,0221	71,6790	1 082,1429	144,1119	41,7443	1 869,4357	623,1059	597,9048	12,4226
déc.	71,4000	109,0337	75,2241	1 222,5000	147,8182	47,2855	1 856,2318	640,3877	599,9773	12,3389
<i>Variation par rapport au trimestre précédent (en %)</i>										
2020 T4	0,7	2,1	12,7	42,3	23,4	4,4	-1,9	8,8	15,4	-1,9
<i>Variation par rapport au même trimestre de l'année précédente (glissement annuel en %)</i>										
2020 T4	-0,4	-4,7	9,5	32,8	8,7	-24,7	26,5	-31,5	15,2	2,1

Source : Reuters.

**Graphique 9.3 Cours des matières premières exportées par l'Union
(valeur moyenne sur la période)**

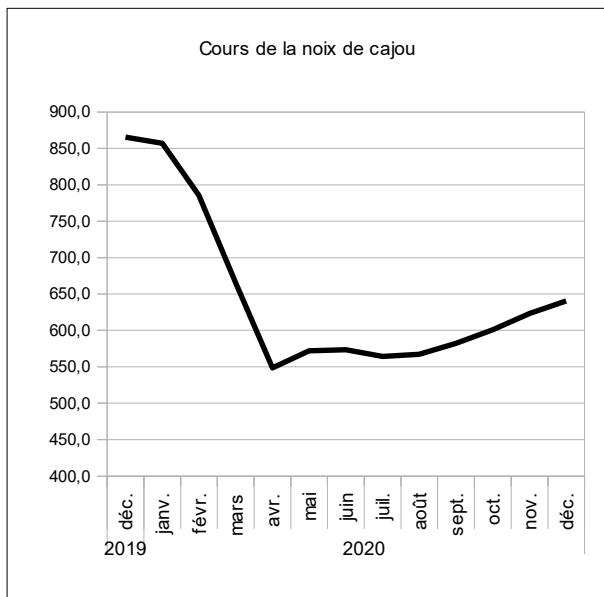

source : Reuters.

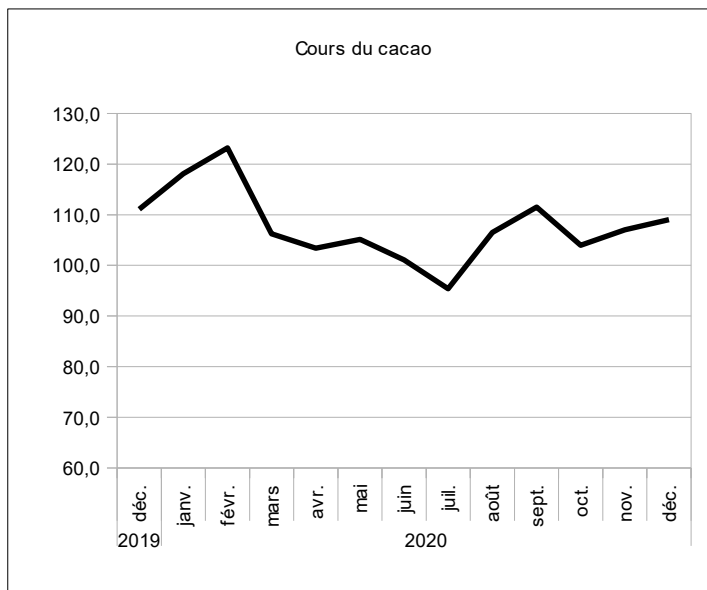

source : Reuters.

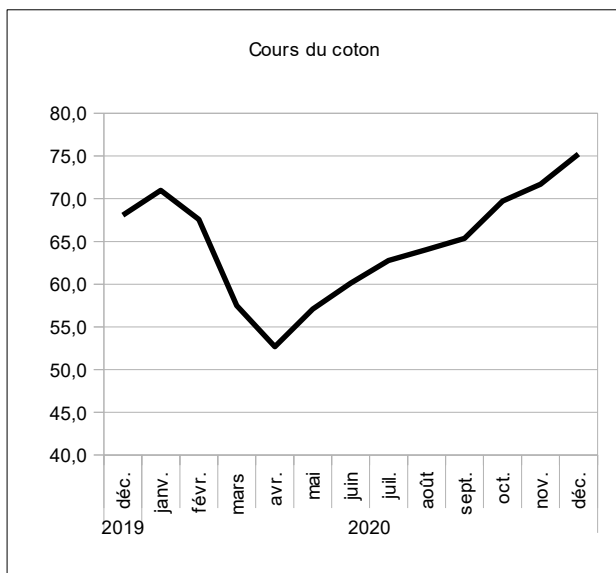

source : Reuters.

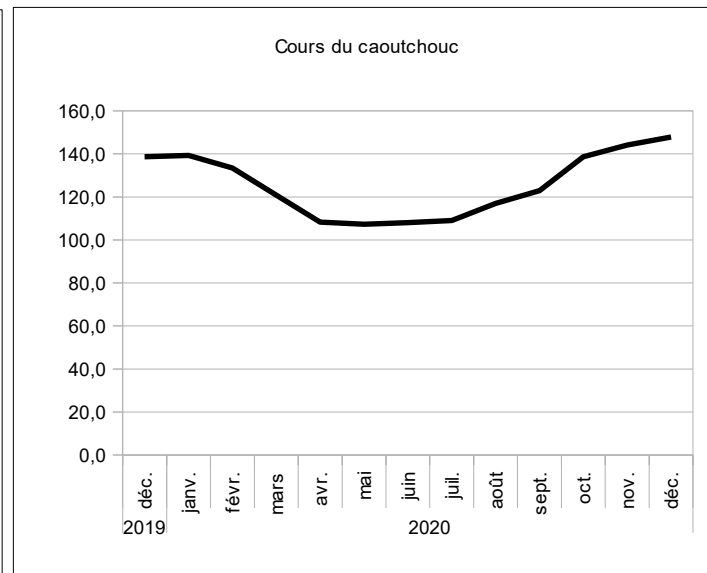

source : Reuters.

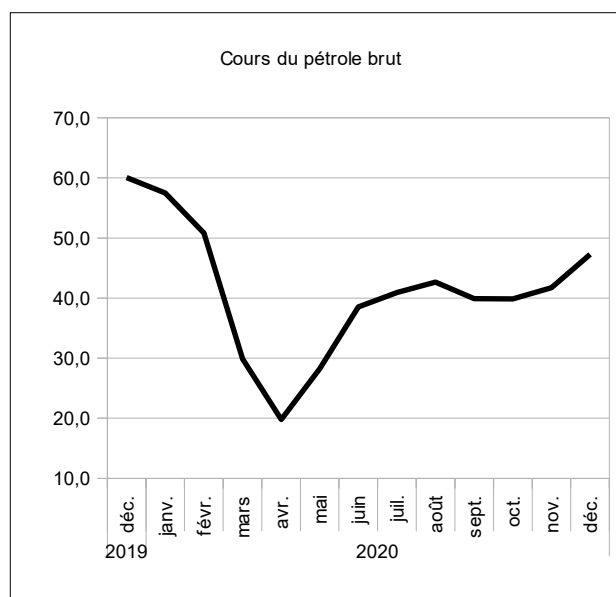

source : Reuters.

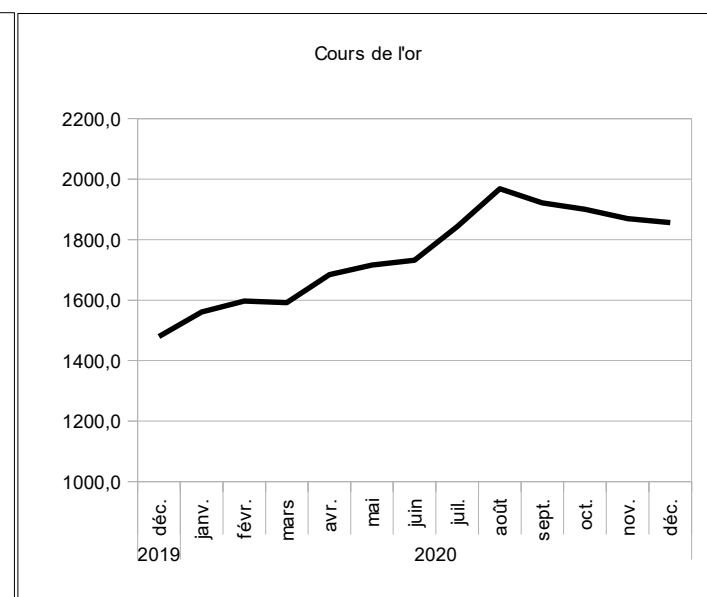

source : Reuters.

10. ECHANGES EXTERIEURS

**Tableau 10.1 UEMOA- Exportations de biens
(Total sur la période)**

	Total	Produits du cacao	Produits du café	Produits du coton	Produits de l'anacarde	Or et métaux précieux	Uranium	Produits pétroliers	Caoutchouc	Produits divers
Valeur (en milliards de FCFA)										
2017	15 161,3	2 907,8	77,9	882,7	950,6	3 236,8	169,6	1 200,1	489,7	5 246,2
2018	16 269,7	2 537,4	83,2	1 029,2	919,2	3 711,3	117,2	1 384,8	419,9	6 067,5
2019	17 660,0	2 905,6	100,2	1 057,6	659,5	4 308,9	128,5	1 807,8	531,9	6 159,9
2020	16 449,3	2 752,1	82,4	888,8	656,6	4 982,7	134,4	1 109,8	551,3	5 291,1
2019 T4	4 452,9	1 163,4	29,9	165,0	146,1	926,8	35,4	395,6	190,6	1 400,1
2020 T3	3 625,1	374,9	18,8	132,4	112,5	1 110,0	43,1	275,7	174,6	1 383,1
T4	4 377,6	1 011,3	15,8	172,0	100,3	1 102,5	47,7	294,6	218,9	1 414,5
<i>Variation par rapport au trimestre précédent (en %)</i>										
2020 T4	20,8	169,8	-16,0	29,9	-10,8	-0,7	10,7	6,9	25,4	2,3
<i>Variation par rapport au même trimestre de l'année précédente (glissement annuel en %)</i>										
2020 T4	-1,7	-13,1	-47,2	4,2	-31,3	19,0	34,7	-25,5	14,8	1,0

Source : BCEAO.

**Tableau 10.2 UEMOA- Importations de biens
(Total sur la période)**

	Total CAF	Produits alimentaires	Biens de consommation courante	Produits énergétiques	Biens intermédiaires	Biens d'équipement	Produits divers
Valeur (en milliards de FCFA)							
2017	19 187,7	3 975,9	2 982,7	3 502,8	3 351,1	3 938,5	1 436,7
2018	21 143,2	4 027,0	2 961,1	4 334,5	3 833,0	4 283,9	1 703,7
2019	22 236,8	3 800,6	3 132,0	4 369,2	3 932,6	4 897,8	2 104,6
2020	21 175,4	3 831,1	3 366,5	3 432,0	3 885,8	4 807,8	1 852,2
2019 T4	5 290,0	992,3	899,5	908,9	960,1	1 016,8	512,3
2020 T3	4 937,7	918,2	823,2	760,3	935,6	990,2	510,2
T4	5 290,7	1 004,4	917,9	799,4	986,5	1 050,0	532,4
<i>Variation par rapport au trimestre précédent (en %)</i>							
2020 T4	7,1	9,4	11,5	5,1	5,4	6,0	4,4
<i>Variation par rapport au même trimestre de l'année précédente (glissement annuel en %)</i>							
2020 T4	0,0	1,2	2,0	-12,0	2,7	3,3	3,9

Source : BCEAO.

Tableau 10.3.1 BENIN- Balance des Paiements
(valeur en fin de période en milliards de FCFA)

LIBELLE POSTE	2016	2017	2018	2019 (*)	2020 (*)
a- Compte des transactions courantes (1+2+3)	-479,6	-539,7	-360,4	-340,2	-353,5
1- Biens et services	-581,4	-639,9	-456,0	-425,8	-427,7
Balance des biens	-396,8	-494,6	-308,6	-263,3	-338,3
Exportations de biens FOB	1 052,3	1 289,9	1 857,6	1 788,0	1 330,2
Importations de biens FOB	-1 449,1	-1 784,4	-2 166,2	-2 051,4	-1 668,5
Importations de biens CAF	-1 703,5	-2 033,8	-2 430,0	-2 303,7	-1 873,8
Balance des services	-184,6	-145,4	-147,4	-162,4	-89,4
2- Revenu primaire	-22,4	-18,4	-30,6	-41,5	-124,1
Dont intérêts sur la dette	-11,9	-18,0	-17,1	-38,8	-86,9
3- Revenu secondaire	124,2	118,6	126,3	127,1	198,4
- Administrations publiques	45,8	41,4	58,8	49,4	124,1
Dont aides budgétaires	8,6	41,4	16,0	49,5	123,8
- Autres secteurs	78,4	77,2	67,5	77,6	74,3
Dont transferts de fonds des migrants	119,3	70,7	106,1	125,2	126,1
b- Compte de capital (4+5)	81,6	113,9	109,1	116,3	134,1
4- Acquisition/cessions d'actifs non financiers	-0,1	-0,1	0,0	0,0	0,0
5- Transferts de capital	81,7	113,9	109,1	116,3	134,1
- Administrations publiques	35,1	73,3	70,1	74,8	94,8
Remises de dette	0,0	0,0	0,0	0,0	0,0
Autres transferts de capital	35,1	73,3	70,1	74,8	94,8
- Autres secteurs	46,6	40,7	39,0	41,5	39,3
c. Solde des comptes des transactions courantes et de capital (a+b)	-398,1	-425,8	-251,2	-223,9	-219,3
d- Compte financier (6+7+8+9)	-227,7	-303,6	-444,7	-265,5	-526,4
6- Investissement direct	-67,8	-98,1	-102,4	-112,0	-87,2
7- Investissements de portefeuille	-50,8	-54,5	54,0	-125,0	-146,3
8- Dérivés financiers	0,0	0,0	0,0	0,0	0,0
9- Autres investissements	-109,1	-150,9	-396,3	-28,5	-292,9
- Administrations publiques	-107,1	-121,2	-282,5	-168,3	-125,0
- Tirages	132,1	173,0	314,3	210,0	196,2
- Variations des arriérés	0,0	0,0	-3,0	0,0	0,0
- Rééchelonnement	0,0	0,0	0,0	0,0	0,0
- Autre financement exceptionnel	0,0	0,0	0,0	0,0	0,0
- Amortissements	-25,0	-51,8	-28,8	-41,7	-71,2
- Autres secteurs	-2,0	-29,8	-113,8	139,8	-167,9
Pour mémoire : financement exceptionnel	0,0	0,0	0,0	0,0	0,0
- Variations des arriérés	0,0	0,0	0,0	0,0	0,0
- Rééchelonnement	0,0	0,0	0,0	0,0	0,0
- Remise de dettes	0,0	0,0	0,0	0,0	0,0
- Autres (financement à rechercher)	0,0	0,0	0,0	0,0	0,0
e- Erreurs et omissions nettes	2,4	4,0	3,3	3,9	0,0
f- Solde global (a+b-d+e)	-168,0	-118,3	196,9	45,5	307,0
g- Ecart d'évaluation	3,6	0,0	0,0	0,0	0,0
h- Variation des avoirs extérieurs nets	164,4	118,3	-196,9	-45,5	-307,0
Balance courante hors dons/PIB (%)	-7,0	-7,9	-4,8	-4,6	-5,4

Source : BCEAO. (*) : Estimations

Tableau 10.3.2 BURKINA- Balance des Paiements
(valeur en fin de période en milliards de FCFA)

LIBELLE POSTE	2016	2017	2018	2019 (*)	2020 (*)
a- Compte des transactions courantes (1+2+3)	-462,4	-520,4	-369,3	-306,9	-101,1
1- Biens et services	-471,7	-521,6	-364,1	-325,5	-211,0
Balance des biens	-0,4	-3,1	161,1	214,3	436,2
Exportations de biens FOB	1 676,4	1 887,3	2 196,4	2 301,3	2 503,5
Importations de biens FOB	-1 676,7	-1 890,4	-2 035,2	-2 087,0	-2 067,3
Importations de biens CAF	-1 983,5	-2 267,1	-2 436,0	-2 491,6	-2 474,4
Balance des services	-471,4	-518,5	-525,3	-539,8	-647,2
2- Revenu primaire	-231,8	-230,4	-267,0	-299,5	-245,2
Dont intérêts sur la dette	-16,8	-20,2	-53,5	-62,1	-21,3
3- Revenu secondaire	241,1	231,5	261,8	318,0	355,1
- Administrations publiques	111,0	100,0	123,3	169,3	204,9
Dont aides budgétaires	81,2	81,2	92,7	88,5	176,7
- Autres secteurs	130,1	131,5	138,5	148,7	150,2
Dont transferts de fonds des migrants	218,1	221,3	230,2	241,7	242,0
b- Compte de capital (4+5)	150,1	172,8	175,8	125,9	278,8
4- Acquisition/cessions d'actifs non financiers	0,2	0,2	0,2	0,1	0,2
5- Transferts de capital	150,0	172,6	175,6	125,8	278,6
- Administrations publiques	99,0	119,9	122,4	71,8	223,2
Remises de dette	0,0	0,0	0,0	0,0	0,0
Autres transferts de capital	99,0	119,9	122,4	71,8	223,2
- Autres secteurs	51,0	52,7	53,2	54,0	55,4
c. Solde des comptes des transactions courantes et de capital (a+b)	-312,2	-347,6	-193,4	-181,0	177,7
d- Compte financier (6+7+8+9)	-554,9	-599,1	-313,2	-252,9	-297,4
6- Investissement direct	-201,6	4,5	-111,5	-85,9	-72,8
7- Investissements de portefeuille	-7,9	-112,4	-150,2	-120,0	-150,8
8- Dérivés financiers	0,0	0,0	0,0	0,0	0,0
9- Autres investissements	-345,4	-491,2	-51,5	-47,1	-73,8
- Administrations publiques	-145,0	-74,3	-158,6	-234,0	-188,5
- Tirages	184,1	124,5	213,7	293,0	235,6
- Variations des arriérés	0,0	0,0	0,0	0,0	0,0
- Rééchelonnement	0,0	0,0	0,0	0,0	22,6
- Autre financement exceptionnel	0,0	0,0	0,0	0,0	0,0
- Amortissements	-39,1	-50,2	-55,1	-58,9	-69,8
- Autres secteurs	-200,4	-416,9	107,1	186,9	114,6
Pour mémoire : financement exceptionnel	0,0	0,0	0,0	0,0	22,6
- Variations des arriérés	0,0	0,0	0,0	0,0	0,0
- Rééchelonnement	0,0	0,0	0,0	0,0	22,6
- Remise de dettes	0,0	0,0	0,0	0,0	0,0
- Autres (financement à rechercher)	0,0	0,0	0,0	0,0	0,0
e- Erreurs et omissions nettes	-3,3	-4,5	1,2	-4,2	0,0
f- Solde global (a+b-d+e)	239,4	247,0	121,0	67,7	475,1
g- Ecart d'évaluation	75,6	30,4	-7,6	0,0	0,0
h- Variation des avoirs extérieurs nets	-315,0	-277,4	-113,4	-67,7	-475,1
Balance courante hors dons/PIB (%)	-7,1	-7,3	-5,2	-4,2	-2,8

Source : BCEAO. (*) : Estimations

Tableau 10.3.3 COTE D'IVOIRE- Balance des Paiements
(valeur en fin de période en milliards de FCFA)

LIBELLE POSTE	2016	2017	2018	2019 (*)	2020 (*)
a- Compte des transactions courantes (1+2+3)	-245,5	-609,2	-1 153,9	-790,3	-1 191,8
1- Biens et services	638,3	584,7	60,2	533,2	400,2
Balance des biens	1 817,8	1 959,3	1 363,7	1 846,4	1 628,0
Exportations de biens FOB	6 449,3	6 899,6	6 619,6	7 399,2	6 862,1
Importations de biens FOB	-4 631,5	-4 940,3	-5 255,9	-5 552,8	-5 234,1
Importations de biens CAF	-5 412,7	-5 758,5	-6 184,6	-6 466,2	-6 100,9
Balance des services	-1 179,5	-1 374,6	-1 303,4	-1 313,2	-1 227,8
2- Revenu primaire	-637,8	-893,7	-904,9	-985,8	-1 189,3
Dont intérêts sur la dette	-177,0	-175,8	-228,0	-299,3	-428,9
3- Revenu secondaire	-246,1	-300,1	-309,2	-337,8	-402,7
- Administrations publiques	83,4	88,6	86,5	94,4	64,3
Dont aides budgétaires	147,6	150,9	158,7	167,5	104,6
- Autres secteurs	-329,5	-388,7	-395,8	-432,1	-467,0
Dont transferts de fonds des migrants	102,0	104,6	107,6	115,0	120,7
b- Compte de capital (4+5)	110,9	111,8	84,7	105,2	177,0
4- Acquisition/cessions d'actifs non financiers	0,0	0,0	-3,1	-2,3	0,0
5- Transferts de capital	110,9	111,8	87,8	107,5	177,0
- Administrations publiques	106,2	115,2	87,4	107,4	176,7
Remises de dette	0,0	0,0	0,0	0,0	0,0
Autres transferts de capital	106,2	115,2	87,4	107,4	176,7
- Autres secteurs	4,7	-3,4	0,3	0,1	0,3
c. Solde des comptes des transactions courantes et de capital (a+b)	-134,6	-497,4	-1 069,2	-685,0	-1 014,9
d- Compte financier (6+7+8+9)	-87,4	-496,6	-1 356,2	-1 164,2	-1 657,1
6- Investissement direct	-325,5	-173,6	-264,2	-433,4	-201,7
7- Investissements de portefeuille	-349,3	-783,6	-888,7	-9,6	-669,2
8- Dérivés financiers	0,0	-3,0	0,5	0,1	0,0
9- Autres investissements	587,4	463,5	-203,8	-721,4	-786,2
- Administrations publiques	-53,6	-314,3	-340,7	-601,7	-600,4
- Tirages	323,2	594,7	644,0	878,7	842,3
- Variations des arriérés	0,0	0,0	0,0	0,0	0,0
- Rééchelonnement	0,0	0,0	0,0	0,0	102,2
- Autre financement exceptionnel	0,0	0,0	0,0	0,0	0,0
- Amortissements	-269,7	-280,4	-303,3	-277,0	-344,1
- Autres secteurs	640,9	777,7	136,9	-119,7	-185,8
Pour mémoire : financement exceptionnel	0,0	0,0	0,0	0,0	102,2
- Variations des arriérés	0,0	0,0	0,0	0,0	0,0
- Rééchelonnement	0,0	0,0	0,0	0,0	102,2
- Remise de dettes	0,0	0,0	0,0	0,0	0,0
- Autres (financement à rechercher)	0,0	0,0	0,0	0,0	0,0
e- Erreurs et omissions nettes	-5,8	-2,9	-2,5	-1,5	0,0
f- Solde global (a+b-d+e)	-53,1	-3,7	284,5	477,7	642,3
g- Ecart d'évaluation	-39,0	51,8	-15,2	0,0	0,0
h- Variation des avoirs extérieurs nets	92,1	-48,1	-269,3	-477,7	-642,3
Balance courante hors dons/PIB (%)	-1,4	-2,5	-4,1	-2,8	-3,7

Source : BCEAO. (*) : Estimations

Tableau 10.3.4 GUINEE-BISSAU- Balance des Paiements
(valeur en fin de période en milliards de FCFA)

LIBELLE POSTE	2016	2017	2018	2019 (*)	2020 (*)
a- Compte des transactions courantes (1+2+3)	10,0	2,3	-25,0	-74,7	-70,5
1- Biens et services	-33,5	-41,5	-38,7	-123,3	-119,9
Balance des biens	27,5	28,3	30,7	-50,7	-50,2
Exportations de biens FOB	164,0	197,5	188,6	145,7	114,1
Importations de biens FOB	-136,5	-169,2	-157,9	-196,4	-164,3
Importations de biens CAF	-165,7	-205,4	-191,6	-225,8	-193,2
Balance des services	-61,0	-69,8	-69,4	-72,6	-69,7
2- Revenu primaire	17,6	8,4	-28,4	15,5	13,3
Dont intérêts sur la dette	-2,2	-2,2	-2,7	-1,8	-5,5
3- Revenu secondaire	25,9	35,4	42,1	33,1	36,1
- Administrations publiques	1,4	9,6	10,2	10,0	12,0
Dont aides budgétaires	1,4	2,7	0,0	1,9	3,7
- Autres secteurs	24,5	25,8	31,9	23,1	24,1
Dont transferts de fonds des migrants	39,6	43,4	52,8	22,4	65,2
b- Compte de capital (4+5)	29,6	60,6	23,4	16,3	27,0
4- Acquisition/cessions d'actifs non financiers	0,0	-0,7	-0,4	0,0	0,0
5- Transferts de capital	29,6	61,3	23,8	16,3	27,0
- Administrations publiques	28,1	59,9	22,1	14,7	25,0
Remises de dette	0,0	25,0	5,5	0,0	0,0
Autres transferts de capital	28,1	34,9	16,6	14,7	25,0
- Autres secteurs	1,5	1,4	1,7	1,6	2,0
c. Solde des comptes des transactions courantes et de capital (a+b)	39,6	62,8	-1,6	-58,4	-43,5
d- Compte financier (6+7+8+9)	-6,8	42,7	-19,6	-46,6	-95,8
6- Investissement direct	-14,0	-8,9	-11,6	-41,8	-11,5
7- Investissements de portefeuille	-10,8	-8,5	-18,2	-17,6	-38,5
8- Dérivés financiers	0,0	0,0	0,0	0,0	0,0
9- Autres investissements	18,0	60,1	10,3	12,8	-45,8
- Administrations publiques	-9,5	22,8	-23,9	-10,7	-40,9
- Tirages	13,5	5,3	31,3	13,8	54,3
- Variations des arriérés	0,0	0,0	0,0	0,0	0,0
- Rééchelonnement	0,0	0,0	0,0	0,0	0,0
- Autre financement exceptionnel	0,0	0,0	0,0	0,0	0,0
- Amortissements	-4,0	-28,1	-7,4	-3,1	-13,4
- Autres secteurs	27,5	37,3	34,2	23,5	-4,9
Pour mémoire : financement exceptionnel	0,0	0,0	0,0	0,0	0,9
- Variations des arriérés	0,0	0,0	0,0	0,0	0,0
- Rééchelonnement	0,0	0,0	0,0	0,0	0,0
- Remise de dettes	0,0	0,0	0,0	0,0	0,9
- Autres (financement à rechercher)	0,0	0,0	0,0	0,0	0,0
e- Erreurs et omissions nettes	-12,5	-8,9	-4,0	-3,5	0,0
f- Solde global (a+b-d+e)	33,8	11,2	13,9	-15,3	52,3
g- Ecart d'évaluation	-0,2	11,1	-7,1	0,0	0,0
h- Variation des avoirs extérieurs nets	-33,6	-22,3	-6,8	15,3	-52,3
Balance courante hors dons/PIB (%)	1,2	-0,1	-3,0	-8,9	-8,6

Source : BCEAO. (*) : Estimations

Tableau 10.3.5 MALI- Balance des Paiements
(valeur en fin de période en milliards de FCFA)

LIBELLE POSTE	2016	2017	2018	2019 (*)	2020 (*)
a- Compte des transactions courantes (1+2+3)	-602,0	-704,3	-459,9	-755,1	-375,2
1- Biens et services	-1 403,1	-1 277,5	-1 052,5	-1 240,1	-1 097,8
Balance des biens	-342,1	-409,6	-212,6	-373,6	-99,7
Exportations de biens FOB	1 675,9	1 685,9	1 991,4	2 153,4	2 258,3
Importations de biens FOB	-2 018,0	-2 095,5	-2 204,0	-2 527,0	-2 358,0
Importations de biens CAF	-2 402,3	-2 494,6	-2 623,9	-3 008,3	-2 807,1
Balance des services	-1 061,0	-868,0	-839,9	-866,6	-998,1
2- Revenu primaire	-222,1	-290,8	-283,4	-407,5	-317,6
Dont intérêts sur la dette	-26,1	-28,2	-29,0	0,0	-38,0
3- Revenu secondaire	1 023,2	864,1	875,9	892,5	1 040,2
- Administrations publiques	613,0	428,7	418,8	441,9	587,5
Dont aides budgétaires	45,5	48,6	48,6	104,2	250,1
- Autres secteurs	410,2	435,3	457,2	450,7	452,7
Dont transferts de fonds des migrants	471,2	491,0	521,2	529,0	530,7
b- Compte de capital (4+5)	115,7	150,0	133,0	113,9	224,4
4- Acquisition/cessions d'actifs non financiers	-3,4	-2,1	-6,1	-5,4	0,0
5- Transferts de capital	119,2	152,0	139,0	119,3	224,4
- Administrations publiques	96,2	113,8	93,5	106,6	177,9
Remises de dette	17,7	18,2	19,0	17,6	14,5
Autres transferts de capital	78,5	95,6	74,5	89,0	163,4
- Autres secteurs	22,9	38,2	45,5	12,7	46,5
c. Solde des comptes des transactions courantes et de capital (a+b)	-486,3	-554,3	-326,9	-641,2	-150,9
d- Compte financier (6+7+8+9)	-197,6	-417,4	-400,7	-871,4	-591,3
6- Investissement direct	-153,8	-318,3	-259,4	-502,8	-162,5
7- Investissements de portefeuille	-137,6	-16,7	-118,6	-152,8	-120,5
8- Dérivés financiers	0,0	0,0	0,0	0,0	0,0
9- Autres investissements	93,8	-82,4	-22,7	-215,9	-308,3
- Administrations publiques	-88,7	-136,7	-25,0	-286,0	-78,8
- Tirages	147,1	206,3	97,3	376,5	185,3
- Variations des arriérés	0,0	0,0	0,0	0,0	0,0
- Rééchelonnement	0,0	0,0	0,0	0,0	38,8
- Autre financement exceptionnel	0,0	0,0	0,0	0,0	0,0
- Amortissements	-58,4	-69,6	-72,3	-90,5	-145,3
- Autres secteurs	182,5	54,3	2,3	70,1	-229,5
Pour mémoire : financement exceptionnel	17,7	0,0	19,0	0,0	53,3
- Variations des arriérés	0,0	0,0	0,0	0,0	0,0
- Rééchelonnement	0,0	0,0	0,0	0,0	38,8
- Remise de dettes	17,7	0,0	19,0	0,0	14,5
- Autres (financement à rechercher)	0,0	0,0	0,0	0,0	0,0
e- Erreurs et omissions nettes	-37,6	35,3	35,8	33,9	0,0
f- Solde global (a+b-d+e)	-326,3	-101,6	109,5	264,2	440,4
g- Ecart d'évaluation	-10,3	-4,4	-4,9	0,0	0,0
h- Variation des avoirs extérieurs nets	336,6	106,0	-104,6	-264,2	-440,4
Balance courante hors dons/PIB (%)	-7,8	-8,4	-5,4	-8,5	-6,3

Source : BCEAO. (*) : Estimations

Tableau 10.3.6 NIGER- Balance des Paiements
(valeur en fin de période en milliards de FCFA)

LIBELLE POSTE	2016	2017	2018	2019 (*)	2020 (*)
a- Compte des transactions courantes (1+2+3)	-700,3	-740,0	-902,6	-921,3	-1 098,0
1- Biens et services	-768,5	-874,0	-1 065,7	-1 176,7	-1 334,7
Balance des biens	-405,5	-434,2	-599,5	-703,2	-794,4
Exportations de biens FOB	611,7	701,8	668,2	659,7	574,3
Importations de biens FOB	-1 017,2	-1 136,0	-1 267,7	-1 362,9	-1 368,8
Importations de biens CAF	-1 281,9	-1 431,6	-1 597,6	-1 717,6	-1 726,1
Balance des services	-363,0	-439,9	-466,2	-473,6	-540,3
2- Revenu primaire	-96,7	-105,5	-107,1	-113,0	-122,6
Dont intérêts sur la dette	-18,4	-53,1	-21,2	-44,1	-29,3
3- Revenu secondaire	164,9	239,5	270,1	368,4	359,4
- Administrations publiques	82,8	132,1	142,4	219,2	203,7
Dont aides budgétaires	66,2	117,9	125,7	193,1	177,6
- Autres secteurs	82,1	107,4	127,6	149,3	155,6
Dont transferts de fonds des migrants	61,6	107,0	112,1	124,5	126,3
b- Compte de capital (4+5)	229,6	237,0	346,6	370,5	426,7
4- Acquisition/cessions d'actifs non financiers	-0,3	2,9	2,5	0,0	0,0
5- Transferts de capital	230,0	234,1	344,1	370,5	426,7
- Administrations publiques	204,0	201,0	303,3	320,9	375,7
Remises de dette	0,0	0,0	0,0	0,0	0,0
Autres transferts de capital	204,0	201,0	303,3	320,9	375,7
- Autres secteurs	25,9	33,1	40,8	49,6	51,0
c. Solde des comptes des transactions courantes et de capital (a+b)	-470,6	-503,0	-556,0	-550,8	-671,2
d- Compte financier (6+7+8+9)	-454,5	-373,0	-446,3	-873,2	-586,9
6- Investissement direct	-154,7	-179,8	-237,4	-401,4	-195,5
7- Investissements de portefeuille	-99,1	-31,0	-79,3	-155,7	-45,5
8- Dérivés financiers	0,0	0,0	0,0	0,0	0,0
9- Autres investissements	-200,6	-162,2	-129,7	-316,1	-345,9
- Administrations publiques	-170,9	-161,4	-134,2	-268,9	-461,8
- Tirages	203,4	182,9	166,4	305,8	529,5
- Variations des arriérés	0,0	0,0	0,0	0,0	0,0
- Rééchelonnement	0,0	0,0	0,0	0,0	24,0
- Autre financement exceptionnel	0,0	0,0	0,0	0,0	0,0
- Amortissements	-32,5	-21,5	-32,2	-36,9	-91,7
- Autres secteurs	-29,7	-0,8	4,5	-47,2	116,0
Pour mémoire : financement exceptionnel	0,0	0,0	0,0	0,0	24,0
- Variations des arriérés	0,0	0,0	0,0	0,0	0,0
- Rééchelonnement	0,0	0,0	0,0	0,0	24,0
- Remise de dettes	0,0	0,0	0,0	0,0	0,0
- Autres (financement à rechercher)	0,0	0,0	0,0	0,0	0,0
e- Erreurs et omissions nettes	-4,1	-4,9	-4,2	-4,5	0,0
f- Solde global (a+b-d+e)	-20,2	-135,0	-113,9	317,9	-84,3
g- Ecart d'évaluation	0,3	0,1	0,4	0,0	0,0
h- Variation des avoirs extérieurs nets	19,9	134,9	113,5	-317,9	84,3
Balance courante hors dons/PIB (%)	-12,4	-13,2	-14,4	-14,6	-16,0

Source : BCEAO. (*) : Estimations

Tableau 10.3.7 SENEGAL- Balance des Paiements
(valeur en fin de période en milliards de FCFA)

LIBELLE POSTE	2016	2017	2018	2019 (*)	2020 (*)
a- Compte des transactions courantes (1+2+3)	-472,5	-887,2	-1 230,4	-1 112,1	-1 739,3
1- Biens et services	-1 237,5	-1 688,4	-2 040,1	-1 953,6	-2 827,0
Balance des biens	-1 164,7	-1 569,0	-1 886,4	-1 687,7	-1 957,8
Exportations de biens FOB	1 703,5	1 907,8	2 147,4	2 594,4	2 226,3
Importations de biens FOB	-2 868,2	-3 476,8	-4 033,8	-4 282,1	-4 184,1
Importations de biens CAF	-3 222,0	-3 905,8	-4 503,6	-4 798,5	-4 753,3
Balance des services	-72,8	-119,4	-153,7	-265,9	-869,2
2- Revenu primaire	-295,4	-341,0	-333,8	-383,8	-303,0
Dont intérêts sur la dette	-139,9	-178,3	-210,3	-232,9	-243,9
3- Revenu secondaire	1 060,4	1 142,2	1 143,5	1 225,3	1 390,7
- Administrations publiques	31,2	45,3	34,7	-11,8	230,8
Dont aides budgétaires	38,0	49,4	19,5	-18,0	195,0
- Autres secteurs	1 029,2	1 096,9	1 108,8	1 237,1	1 160,0
Dont transferts de fonds des migrants	1 103,8	1 174,1	1 271,6	1 393,2	1 464,1
b- Compte de capital (4+5)	214,7	223,6	244,8	216,6	274,8
4- Acquisition/cessions d'actifs non financiers	-2,7	-2,1	-3,0	-3,1	0,0
5- Transferts de capital	217,4	225,8	247,8	219,7	274,8
- Administrations publiques	208,4	217,0	237,0	207,9	260,0
Remises de dette	0,0	2,0	0,0	0,0	0,0
Autres transferts de capital	208,4	215,0	237,0	207,9	260,0
- Autres secteurs	9,0	8,8	10,8	11,8	14,8
c. Solde des comptes des transactions courantes et de capital (a+b)	-257,8	-663,6	-985,6	-895,5	-1 464,5
d- Compte financier (6+7+8+9)	-303,7	-775,8	-1 508,1	-1 036,9	-1 260,3
6- Investissement direct	-147,3	-293,7	-441,6	-582,6	-753,5
7- Investissements de portefeuille	76,5	-524,7	-858,9	-60,8	-196,5
8- Dérivés financiers	0,0	0,0	0,0	0,0	0,0
9- Autres investissements	-232,9	42,6	-207,6	-393,5	-310,3
- Administrations publiques	-251,3	-315,0	-251,4	-754,3	-397,4
- Tirages	335,5	424,7	381,9	1 159,3	699,7
- Variations des arriérés	0,0	0,0	0,0	0,0	0,0
- Rééchelonnement	0,0	0,0	0,0	0,0	97,2
- Autre financement exceptionnel	0,0	0,0	0,0	0,0	0,0
- Amortissements	-84,2	-109,7	-130,5	-405,0	-399,5
- Autres secteurs	18,4	357,6	43,8	360,8	87,1
Pour mémoire : financement exceptionnel	0,0	0,0	0,0	0,0	97,2
- Variations des arriérés	0,0	0,0	0,0	0,0	0,0
- Rééchelonnement	0,0	0,0	0,0	0,0	97,2
- Remise de dettes	0,0	0,0	0,0	0,0	0,0
- Autres (financement à rechercher)	0,0	0,0	0,0	0,0	0,0
e- Erreurs et omissions nettes	3,5	4,3	2,0	5,1	0,0
f- Solde global (a+b-d+e)	49,4	116,6	524,5	146,5	-204,2
g- Ecart d'évaluation	0,9	9,0	2,7	0,0	0,0
h- Variation des avoirs extérieurs nets	-50,2	-125,6	-527,2	-146,5	204,2
Balance courante hors dons/PIB (%)	-4,5	-7,7	-9,7	-8,0	-14,0

Source : BCEAO. (*) : Estimations

Tableau 10.3.8 TOGO- Balance des Paiements
(valeur en fin de période en milliards de FCFA)

LIBELLE POSTE	2016	2017	2018	2019 (*)	2020 (*)
a- Compte des transactions courantes (1+2+3)	-258,7	-56,1	-102,7	-32,5	-172,6
1- Biens et services	-487,0	-291,5	-347,7	-349,0	-460,4
Balance des biens	-571,7	-373,8	-434,6	-443,5	-499,9
Exportations de biens FOB	614,2	591,5	600,4	618,2	580,4
Importations de biens FOB	-1 185,9	-965,3	-1 035,1	-1 061,7	-1 080,3
Importations de biens CAF	-1 340,5	-1 091,0	-1 176,0	-1 225,1	-1 246,5
Balance des services	84,7	82,3	86,9	94,5	39,5
2- Revenu primaire	25,8	2,9	10,7	13,0	6,8
Dont intérêts sur la dette	-8,8	-9,9	-8,8	-0,1	-14,5
3- Revenu secondaire	202,4	232,5	234,3	303,5	281,0
- Administrations publiques	42,3	60,8	54,3	78,9	79,4
Dont aides budgétaires	11,3	11,3	32,2	33,2	77,1
- Autres secteurs	160,1	171,6	180,0	224,6	201,6
Dont transferts de fonds des migrants	192,6	168,6	219,7	267,5	271,0
b- Compte de capital (4+5)	163,6	141,4	175,7	169,9	221,6
4- Acquisition/cessions d'actifs non financiers	0,0	0,0	0,0	0,0	0,0
5- Transferts de capital	163,6	141,4	175,7	169,9	221,6
- Administrations publiques	66,5	41,4	72,7	60,4	112,5
Remises de dette	0,0	0,0	0,0	0,0	0,0
Autres transferts de capital	66,5	41,4	72,7	60,4	112,5
- Autres secteurs	97,1	100,0	103,0	109,5	109,1
c. Solde des comptes des transactions courantes et de capital (a+b)	-95,2	85,3	73,1	137,4	49,0
d- Compte financier (6+7+8+9)	-159,8	77,5	59,0	-29,9	-195,6
6- Investissement direct	179,7	-70,3	139,5	-177,4	168,0
7- Investissements de portefeuille	-160,5	176,6	91,9	239,0	-13,8
8- Dérivés financiers	0,0	0,0	0,0	0,0	0,0
9- Autres investissements	-179,0	-28,8	-172,4	-91,4	-349,7
- Administrations publiques	-121,7	-4,6	-21,5	-55,5	-216,5
- Tirages	141,2	29,8	58,2	85,7	238,6
- Variations des arriérés	0,0	0,0	0,0	0,0	0,0
- Rééchelonnement	0,0	0,0	0,0	0,0	24,0
- Autre financement exceptionnel	0,0	0,0	0,0	0,0	0,0
- Amortissements	-19,5	-25,2	-36,7	-30,2	-46,1
- Autres secteurs	-57,3	-24,2	-150,9	-35,9	-133,3
Pour mémoire : financement exceptionnel	0,0	0,0	0,0	0,0	24,0
- Variations des arriérés	0,0	0,0	0,0	0,0	0,0
- Rééchelonnement	0,0	0,0	0,0	0,0	24,0
- Remise de dettes	0,0	0,0	0,0	0,0	0,0
- Autres (financement à rechercher)	0,0	0,0	0,0	0,0	0,0
e- Erreurs et omissions nettes	-2,5	2,2	3,0	2,9	0,0
f- Solde global (a+b-d+e)	62,0	10,1	17,0	170,1	244,5
g- Ecart d'évaluation	13,1	6,0	-1,7	0,0	0,0
h- Variation des avoirs extérieurs nets	-75,1	-16,1	-15,4	-170,1	-244,5
Balance courante hors dons/PIB (%)	-7,6	-1,8	-3,4	-1,6	-5,8

Source : BCEAO. (*) : Estimations

Tableau 10.3.9 UEMOA- Balance des Paiements
(valeur en fin de période en milliards de FCFA)

LIBELLE POSTE	2016	2017	2018	2019 (*)	2020 (*)
a- Compte des transactions courantes (1+2+3)	-3 211,1	-4 054,6	-4 604,1	-4 373,1	-5 101,9
1- Biens et services	-4 344,4	-4 749,8	-5 304,6	-5 060,7	-6 078,4
Balance des biens	-1 035,8	-1 296,6	-1 886,2	-1 461,2	-1 676,0
Exportations de biens FOB	13 947,3	15 161,3	16 269,7	17 660,0	16 449,3
Importations de biens FOB	-14 983,1	-16 457,9	-18 155,9	-19 121,2	-18 125,3
Importations de biens CAF	-17 512,2	-19 187,7	-21 143,2	-22 236,8	-21 175,4
Balance des services	-3 308,6	-3 453,2	-3 418,4	-3 599,6	-4 402,4
2- Revenu primaire	-1 462,7	-1 868,5	-1 944,3	-2 222,8	-2 281,7
Dont intérêts sur la dette	-401,1	-485,7	-570,6	-679,1	-868,1
3- Revenu secondaire	2 596,0	2 563,7	2 644,7	2 910,4	3 258,2
- Administrations publiques	1 010,9	906,6	929,0	1 031,4	1 506,8
Dont aides budgétaires	399,8	503,4	493,4	619,9	1 108,6
- Autres secteurs	1 585,1	1 657,1	1 715,8	1 879,0	1 751,4
Dont transferts de fonds des migrants	2 308,2	2 380,6	2 621,4	2 818,4	2 946,0
b- Compte de capital (4+5)	1 095,8	1 211,1	1 293,1	1 235,5	1 764,4
4- Acquisition/cessions d'actifs non financiers	-6,4	-1,9	-9,8	-9,8	0,2
5- Transferts de capital	1 102,2	1 213,0	1 303,0	1 245,3	1 764,2
- Administrations publiques	843,5	941,5	1 008,6	964,5	1 445,8
Remises de dette	17,7	45,2	24,5	17,6	14,5
Autres transferts de capital	825,8	896,3	984,1	946,9	1 431,3
- Autres secteurs	258,7	271,5	294,4	280,8	318,3
c. Solde des comptes des transactions courantes et de capital (a+b)	-2 115,3	-2 843,5	-3 311,0	-3 137,6	-3 337,6
d- Compte financier (6+7+8+9)	-2 420,8	-3 217,3	-4 632,7	-5 265,1	-3 734,7
6- Investissement direct	-884,9	-1 138,4	-1 288,6	-2 376,7	-1 316,7
7- Investissements de portefeuille	-1 168,1	-1 726,8	-2 170,9	-830,3	-490,8
8- Dérivés financiers	0,0	-2,9	0,5	-6,8	0,0
9- Autres investissements	-367,9	-349,2	-1 173,7	-2 051,3	-1 927,2
- Administrations publiques	-947,8	-1 104,6	-1 237,8	-2 379,3	-1 989,2
- Tirages	1 480,1	1 741,2	1 907,1	3 322,7	2 861,6
- Variations des arriérés	0,0	0,0	-3,0	0,0	0,0
- Rééchelonnement	0,0	0,0	0,0	0,0	308,6
- Autre financement exceptionnel	0,0	0,0	0,0	0,0	0,0
- Amortissements	-532,3	-636,6	-666,3	-943,4	-1 181,0
- Autres secteurs	579,8	755,4	64,1	328,0	62,0
Pour mémoire : financement exceptionnel	17,7	0,0	19,0	0,0	324,0
- Variations des arriérés	0,0	0,0	0,0	0,0	0,0
- Rééchelonnement	0,0	0,0	0,0	0,0	308,6
- Remise de dettes	17,7	0,0	19,0	0,0	15,4
- Autres (financement à rechercher)	0,0	0,0	0,0	0,0	0,0
e- Erreurs et omissions nettes	-59,9	24,6	34,6	32,1	0,0
f- Solde global (a+b-d+e)	245,6	398,3	1 356,3	2 159,6	397,1
g- Ajustement statistique (2)	-1 192,4	-94,3	-374,0	-524,5	-381,3
h- SOLDE GLOBAL après ajustement (f+g)	-946,8	304,1	982,3	1 635,1	15,8
Réévaluations et autres flux non transactionnels (3)	-110,0	171,6	114,5	171,8	182,3
VARIATION DES AEN	1 056,7	-475,6	-1 096,8	-1 806,9	-198,0
Balance courante hors dons/PIB (%)	-4,9	-5,9	-6,1	-5,6	-6,8

Source : BCEAO. (*) : Estimations

(1) La balance de l'Union est une agrégation des balances des paiements des Etats

(2) Cet ajustement permet la prise en compte des opérations non réparties et du biais lié aux asymétries sur les transactions intra-UEMOA

(3) Rapprochement entre les statistiques monétaires et la BDP, notamment les réévaluations du stock d'or et des DTS et autres variations de volume d'actifs.

Graphique 10.1 Evolution du déficit de la balance courante hors dons rapporté au PIB
(En pourcentage)

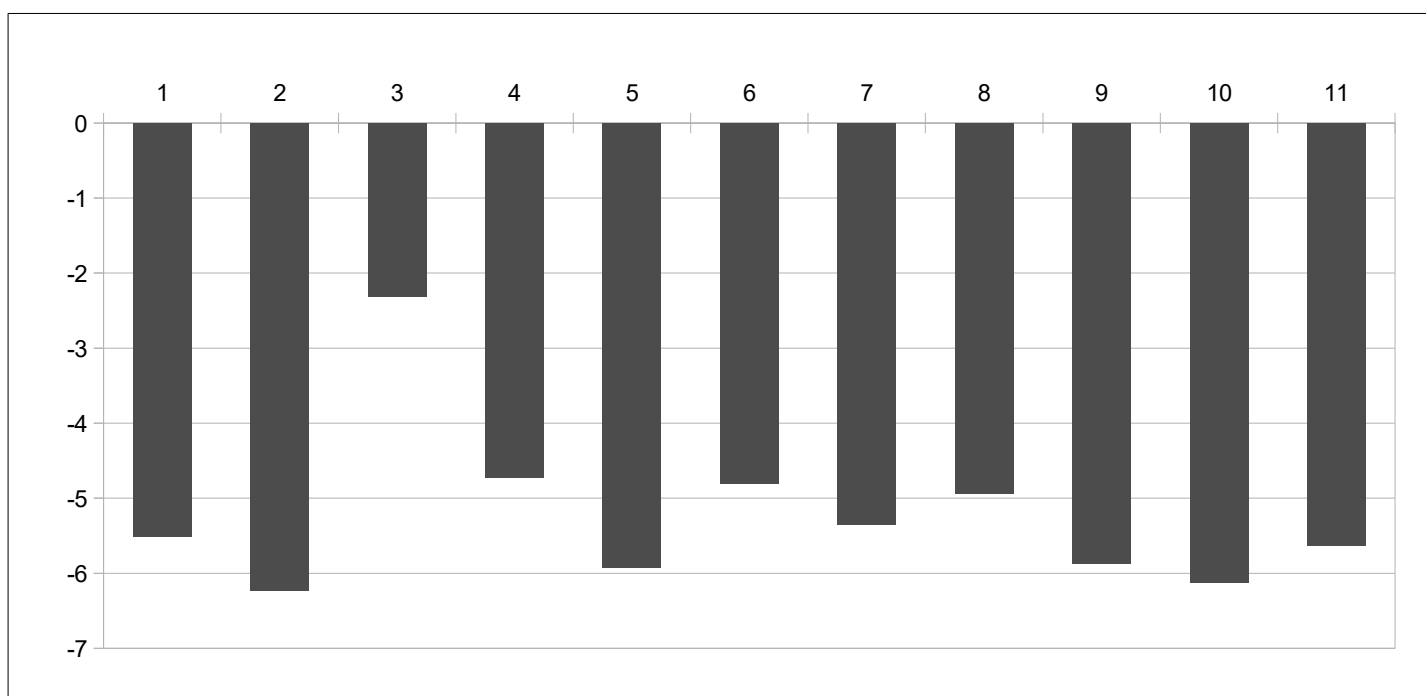

Source : BCEAO

11. PRIX

Tableau 11.1.1.a Indice harmonisé des prix à la consommation – UEMOA (Base 100=2014)

Fonctions													
	Indice global	1	2	3	4	5	6	7	8	9	10	11	12
2016	101,35	103,9	101,7	100,7	100,5	101,2	100,8	96,5	99,4	102,0	101,8	101,4	101,1
2017	102,42	104,8	106,0	102,2	101,9	100,7	101,7	97,1	96,7	101,9	101,4	103,4	102,0
2018	103,66	106,05	110,52	103,34	102,63	102,70	103,18	98,79	97,21	102,10	102,44	104,21	103,31
2019	102,90	103,35	111,90	103,73	103,41	103,47	103,22	99,77	95,44	103,02	104,11	104,48	104,15
2020	105,10	107,19	112,53	105,01	105,03	104,36	103,57	100,94	94,43	102,37	105,93	106,44	104,97
2018 déc.	103,7	104,8	111,8	103,9	103,5	104,4	104,3	100,0	97,3	104,2	103,4	105,1	104,2
2019 janv.	102,7	103,0	110,6	103,1	102,9	103,5	105,6	99,6	95,6	105,4	103,0	104,2	104,0
févr.	102,4	102,5	111,4	103,0	102,9	103,3	103,9	99,2	95,9	104,0	103,5	104,2	104,2
mars	102,3	102,3	111,9	103,4	102,7	103,5	103,5	99,3	95,4	103,6	103,6	104,6	104,3
avr.	102,5	102,7	113,2	103,2	103,0	103,6	103,4	99,2	95,1	103,1	103,7	104,8	103,8
mai	103,0	104,2	112,5	103,2	102,1	103,3	102,7	99,4	95,3	103,1	103,8	104,4	104,0
juin	103,4	104,5	112,2	103,6	103,3	103,2	103,3	99,4	95,5	103,5	103,8	104,4	104,4
juil.	103,3	104,4	113,2	103,6	103,3	103,6	102,7	99,9	95,8	102,3	103,5	104,3	104,2
août	102,8	103,3	111,2	104,1	103,6	103,2	102,7	100,2	95,9	101,7	103,5	103,9	103,8
sept.	102,9	103,3	111,5	104,2	103,3	103,5	102,3	100,1	95,8	102,2	104,9	104,6	104,1
oct.	103,0	103,3	111,1	104,2	103,9	103,3	102,9	99,6	95,5	102,2	105,4	104,7	104,2
nov.	103,2	103,4	110,4	104,3	104,9	103,8	102,9	100,6	94,9	102,7	105,3	104,8	104,3
déc.	103,2	103,2	113,6	104,8	105,0	103,9	102,8	100,8	94,4	102,4	105,3	104,9	104,5
2020 janv.	103,5	103,7	111,5	104,7	105,6	103,9	103,4	100,7	95,1	102,4	105,3	105,2	104,8
févr.	104,0	104,5	111,3	104,9	106,3	104,0	103,2	100,9	93,9	102,3	105,5	105,7	104,5
mars	103,7	104,3	110,9	104,6	105,5	103,9	103,1	100,6	93,8	102,2	105,5	105,9	104,3
avr.	104,1	105,8	107,0	104,8	104,2	104,3	102,7	100,1	93,7	102,2	105,5	105,9	104,3
mai	104,9	107,4	112,9	104,9	103,9	104,4	103,2	100,3	93,7	102,3	105,5	105,9	104,9
juin	105,3	107,8	112,2	104,7	103,9	104,9	103,4	101,8	94,1	102,4	105,5	106,1	104,8
juil.	105,9	108,9	112,4	104,9	104,6	104,6	103,6	102,4	94,9	102,3	105,5	106,4	104,7
août	106,2	109,5	116,9	105,0	105,0	104,5	104,1	100,9	94,4	102,4	105,4	106,9	105,2
sept.	105,9	108,8	115,3	105,2	105,1	104,1	104,1	100,6	94,8	102,5	105,7	107,2	105,5
oct.	106,5	109,7	114,2	105,0	106,7	104,3	103,7	101,3	94,6	102,6	106,7	107,4	105,4
nov.	105,8	108,2	113,8	105,3	105,3	104,5	103,9	100,9	94,8	102,4	107,5	107,4	105,6
déc.	105,5	107,6	111,9	106,1	104,5	104,9	104,3	100,7	95,3	102,5	107,5	107,3	105,7

Sources : INS, BCEAO

Tableau 11.1.1.b Variation en glissement annuel de l'indice global et contributions des fonctions de l'IHPC – UEMOA

Fonctions (Points de pourcentage)													
Variation (%)	1	2	3	4	5	6	7	8	9	10	11	12	
2019 oct.	-0,9	-1,2	0,0	0,0	0,0	-0,1	0,0	0,0	0,0	0,1	0,0	0,0	0,0
nov.	-0,5	-0,8	0,0	0,0	0,2	-0,1	0,1	-0,1	0,0	0,0	0,0	0,0	0,0
déc.	-0,5	-0,7	0,0	0,1	0,2	-0,1	0,1	-0,1	0,0	0,0	0,0	0,0	0,0
2020 janv.	0,8	0,3	0,0	0,1	0,3	-0,1	0,1	0,0	-0,1	0,1	0,1	0,1	0,0
févr.	1,5	0,9	0,0	0,1	0,4	0,0	0,0	0,2	-0,1	0,0	0,0	0,1	0,0
mars	1,3	0,8	0,0	0,1	0,3	0,0	0,0	0,1	-0,1	0,0	0,0	0,1	0,0
avr.	1,5	1,3	-0,1	0,1	0,1	0,0	0,0	0,1	-0,1	0,0	0,0	0,1	0,0
mai	1,8	1,3	0,0	0,1	0,2	0,0	0,0	0,1	-0,1	0,0	0,0	0,1	0,0
juin	1,8	1,3	0,0	0,1	0,1	0,1	0,0	0,2	-0,1	0,0	0,0	0,1	0,0
juil.	2,5	1,8	0,0	0,1	0,1	0,0	0,0	0,2	0,0	0,0	0,0	0,1	0,0
août	3,3	2,6	0,1	0,1	0,2	0,1	0,1	0,1	-0,1	0,0	0,0	0,2	0,1
sept.	2,9	2,3	0,0	0,1	0,2	0,0	0,1	0,0	0,0	0,0	0,0	0,2	0,1
oct.	3,5	2,6	0,0	0,1	0,3	0,0	0,0	0,2	0,0	0,0	0,0	0,2	0,0
nov.	2,5	2,0	0,0	0,1	0,0	0,0	0,0	0,0	0,0	0,0	0,0	0,2	0,1
déc.	2,2	1,8	0,0	0,1	-0,1	0,0	0,1	0,0	0,0	0,0	0,0	0,1	0,1

Sources : INS, BCEAO

1 : Produits alimentaires et boissons non alcoolisées

2 : Boissons alcoolisées, tabacs et stupéfiants

3 : Habillement

4 : Logement

5 : Ameublement

6 : Santé

7 : Transport

8 : Communication

9 : Loisirs et culture

10 : Enseignement

11 : Restaurants et Hôtels

12 : Autres produits

Tableau 11.1.2.a Indice harmonisé des prix à la consommation – BENIN (Base 100=2014)

Fonctions													
	Indice global	1	2	3	4	5	6	7	8	9	10	11	12
2016	99,4	100,0	102,7	100,2	99,1	100,4	100,2	94,8	98,4	100,0	100,6	101,9	101,4
2017	101,2	101,5	102,5	103,4	103,0	103,1	101,0	99,6	93,6	99,9	99,3	102,2	101,8
2018	102,0	103,1	104,6	105,9	101,7	107,5	100,6	99,8	98,2	100,5	99,7	101,2	102,9
2019	101,1	100,4	103,3	104,6	99,9	105,1	101,5	101,3	98,1	100,8	101,3	100,9	105,8
2020	104,2	103,4	106,2	106,7	102,8	106,8	101,9	109,5	99,7	101,8	103,0	103,8	106,7
2018 déc.	101,2	102,0	101,6	95,3	102,1	106,1	101,6	99,4	100,1	97,9	100,5	100,6	104,5
2019 janv.	102,3	104,3	103,9	103,6	101,6	103,9	102,5	98,1	98,1	100,7	100,6	100,8	104,9
févr.	100,7	100,0	103,2	105,9	101,7	103,9	101,6	97,8	96,6	101,6	100,6	100,8	106,6
mars	101,6	103,8	103,2	104,3	98,2	104,8	101,4	96,4	96,3	99,4	100,6	101,1	107,0
avr.	100,6	99,9	102,4	105,7	98,3	105,4	102,2	97,6	97,0	100,6	100,6	102,9	106,2
mai	102,3	106,5	101,8	104,5	96,6	103,7	101,4	96,8	97,3	101,1	100,4	100,2	104,6
juin	100,5	102,1	100,7	104,0	97,0	103,5	101,8	96,4	98,1	100,6	100,4	99,6	104,3
juil.	101,3	103,5	101,4	105,0	97,4	104,8	100,8	97,6	98,4	101,2	100,2	99,3	104,4
août	100,1	97,7	104,2	104,5	100,7	106,3	101,0	100,1	99,0	100,9	100,7	101,4	106,4
sept.	99,7	93,5	104,8	104,4	99,3	106,1	101,6	110,3	98,8	100,8	103,3	101,0	106,4
oct.	100,5	96,8	105,0	103,9	99,7	106,0	101,1	106,2	98,9	100,9	102,9	101,2	106,7
nov.	102,3	99,5	104,3	104,6	104,4	106,0	101,1	108,2	98,9	101,0	102,9	101,6	106,3
déc.	101,5	97,0	104,7	104,7	103,8	106,6	101,1	110,5	99,7	101,1	102,9	101,6	106,0
2020 janv.	102,8	100,8	104,1	105,0	103,8	106,7	101,2	108,9	99,6	101,2	103,0	102,4	105,0
févr.	104,2	103,6	105,8	105,5	103,3	106,3	101,4	110,3	99,5	101,6	103,0	103,3	105,0
mars	103,7	102,4	106,8	105,6	104,2	106,6	101,9	108,3	99,6	101,5	103,0	103,6	105,9
avr.	103,8	103,0	106,3	105,9	103,6	106,8	101,9	107,3	99,7	101,6	103,0	103,6	105,9
mai	104,5	105,4	106,4	105,7	103,3	106,8	101,9	106,7	99,7	101,6	103,0	103,6	105,9
juin	104,4	105,2	106,2	105,9	102,9	107,0	101,9	105,7	99,7	101,5	103,0	103,5	106,1
juil.	105,4	105,6	106,2	106,6	103,3	107,1	102,0	112,0	99,9	101,8	103,0	103,9	106,4
août	104,8	103,9	106,7	107,8	103,1	106,5	101,8	111,7	100,0	102,3	103,0	104,4	106,7
sept.	104,5	102,3	106,6	107,6	105,4	107,2	102,2	111,9	99,7	102,0	102,8	104,5	106,9
oct.	104,9	104,1	105,9	108,2	101,9	107,0	102,3	111,9	99,7	102,1	103,0	105,0	108,1
nov.	104,4	102,9	106,9	108,2	100,7	106,7	102,2	111,5	99,7	102,1	103,0	105,0	110,7
déc.	102,6	101,2	106,4	108,7	97,6	106,8	102,3	107,6	99,7	102,1	102,9	102,8	107,5

Sources : INS, BCEAO.

Tableau 11.1.2.b Variation en glissement annuel de l'indice global et contributions des fonctions de l'IHPC – BENIN

Fonctions (Points de pourcentage)													
Variation (%)		1	2	3	4	5	6	7	8	9	10	11	12
2019 oct.	-0,4	-2,0	0,0	0,0	0,0	0,0	0,0	0,7	0,1	0,0	0,2	0,3	0,2
nov.	1,5	-1,0	0,0	0,1	0,5	0,1	0,0	0,9	0,1	0,0	0,2	0,4	0,2
déc.	0,3	-1,8	0,0	0,5	0,2	0,0	0,0	1,2	0,0	0,1	0,1	0,1	0,1
2020 janv.	0,5	-1,2	0,0	0,1	0,2	0,1	-0,1	1,2	0,1	0,0	0,1	0,2	0,0
févr.	3,5	1,4	0,0	0,0	0,2	0,1	0,0	1,4	0,1	0,0	0,1	0,3	-0,1
mars	2,1	-0,5	0,0	0,1	0,7	0,0	0,0	1,4	0,2	0,0	0,1	0,3	0,0
avr.	3,2	1,1	0,0	0,0	0,6	0,0	0,0	1,1	0,1	0,0	0,1	0,1	0,0
mai	2,2	-0,4	0,0	0,1	0,8	0,1	0,0	1,1	0,1	0,0	0,1	0,4	0,1
juin	3,9	1,1	0,0	0,1	0,7	0,1	0,0	1,1	0,1	0,0	0,1	0,5	0,1
juil.	4,0	0,8	0,0	0,1	0,7	0,0	0,1	1,6	0,1	0,0	0,2	0,5	0,1
août	4,7	2,4	0,0	0,2	0,3	0,0	0,0	1,3	0,0	0,0	0,1	0,4	0,0
sept.	4,8	3,6	0,0	0,2	0,7	0,0	0,0	0,2	0,0	0,0	0,0	0,4	0,0
oct.	4,4	2,8	0,0	0,2	0,2	0,0	0,1	0,6	0,0	0,0	0,0	0,4	0,1
nov.	2,1	1,3	0,0	0,2	-0,4	0,0	0,0	0,3	0,0	0,0	0,0	0,4	0,2
déc.	1,1	1,6	0,0	0,2	-0,6	0,0	0,1	-0,3	0,0	0,0	0,0	0,1	0,1

Sources : INS, BCEAO.

1 : Produits alimentaires et boissons non alcoolisées

2 : Boissons alcoolisées, tabacs et stupéfiants

3 : Habillement

4 : Logement

5 : Ameublement 6 : Santé

7 : Transport

8 : Communication

9 : Loisirs et culture

10 : Enseignement

11 : Restaurants et Hôtels

12 : Autres produits

Tableau 11.1.3.a Indice harmonisé des prix à la consommation – BURKINA (Base 100=2014)

Fonctions													
	Indice global	1	2	3	4	5	6	7	8	9	10	11	12
2016	100,7	103,5	98,9	100,1	101,9	99,2	100,4	93,9	99,9	101,0	103,1	99,2	100,2
2017	103,6	105,5	113,7	100,2	103,3	99,8	100,3	96,2	110,8	104,4	102,0	101,6	99,7
2018	105,6	109,1	126,8	100,5	97,5	101,0	100,3	97,6	110,9	103,2	103,5	103,0	100,2
2019	102,2	101,9	130,1	101,3	98,7	101,2	100,4	99,5	98,6	101,2	105,3	105,0	100,5
2020	104,2	105,9	130,3	101,3	97,5	101,2	100,4	99,0	98,8	101,1	107,5	105,3	100,8
2018 déc.	104,5	106,3	129,6	101,2	96,7	101,0	100,3	99,6	110,6	102,0	104,6	104,2	100,2
2019 janv.	102,2	102,1	125,2	101,3	98,9	101,2	100,3	99,7	99,5	101,9	104,6	104,7	100,4
févr.	101,8	101,4	129,0	101,3	96,9	101,2	100,4	99,3	98,4	101,4	104,6	105,5	100,7
mars	102,3	102,1	130,3	101,2	98,3	101,2	100,4	99,4	98,4	101,2	104,6	105,7	100,5
avr.	102,8	102,9	134,9	101,2	98,3	101,2	100,4	99,4	98,4	101,2	104,6	105,3	100,5
mai	103,3	104,1	133,3	101,2	98,0	101,2	100,4	99,4	98,4	101,2	104,6	105,0	100,4
juin	103,0	103,4	131,7	101,3	99,5	101,2	100,4	99,4	98,4	101,2	104,6	104,5	100,4
juil.	103,2	104,3	132,0	101,3	96,8	101,2	100,4	99,3	98,4	101,0	104,6	104,7	100,3
août	101,7	101,3	127,3	101,3	97,9	101,2	100,4	99,3	98,6	101,1	104,6	104,7	100,6
sept.	101,5	100,5	129,8	101,3	98,8	101,2	100,4	99,3	98,6	101,1	104,7	105,0	100,6
oct.	102,0	100,8	128,9	101,3	102,4	101,3	100,4	99,6	98,6	101,1	107,4	105,0	100,9
nov.	101,3	99,9	125,2	101,3	99,7	101,3	100,4	100,1	98,5	101,1	107,4	105,1	100,5
déc.	101,8	100,6	134,1	101,3	99,5	101,3	100,4	100,1	98,8	101,1	107,4	104,6	100,7
2020 janv.	101,3	99,8	126,8	101,3	99,8	101,3	100,4	100,1	98,8	101,1	107,4	104,9	100,4
févr.	102,2	100,7	126,3	101,3	105,5	101,3	100,4	100,1	98,8	101,1	107,4	105,5	100,5
mars	102,0	101,5	125,0	101,3	98,2	101,1	100,4	100,1	98,8	101,1	107,4	106,0	100,7
avr.	101,5	102,1	112,3	101,3	94,8	101,1	100,4	99,4	98,8	101,1	107,4	106,4	100,4
mai	105,5	109,7	130,5	101,3	90,8	101,3	100,4	99,0	98,8	101,1	107,4	105,9	101,5
juin	104,2	107,3	130,1	101,3	90,7	101,3	100,4	98,6	98,8	101,1	107,4	104,9	100,8
juil.	104,7	107,7	130,3	101,3	94,3	101,3	100,4	98,6	98,8	101,1	107,4	104,5	100,6
août	105,9	108,5	146,0	101,3	97,7	101,3	100,4	98,6	98,8	101,1	107,4	104,9	101,0
sept.	106,0	109,3	138,4	101,3	97,3	101,3	100,4	98,6	98,8	101,1	107,4	105,0	101,2
oct.	106,7	109,5	136,0	101,3	104,5	101,3	100,4	98,6	98,8	101,1	107,8	104,9	100,9
nov.	105,8	109,0	133,4	101,3	98,1	101,3	100,4	98,4	98,8	101,1	107,8	105,6	101,0
déc.	104,2	106,1	128,8	101,3	98,0	101,3	100,4	98,2	98,8	101,1	107,8	104,8	100,9

Sources : INS, BCEAO

Tableau 11.1.3.b Variation en glissement annuel de l'indice global et contributions des fonctions de l'IHPC – BURKINA

Fonctions (Points de pourcentage)													
Variation (%)	1	2	3	4	5	6	7	8	9	10	11	12	
2019 oct.	-3,8	-4,2	0,0	0,0	0,5	0,0	0,0	0,2	-0,3	0,0	0,0	0,1	0,0
nov.	-3,1	-3,2	-0,1	0,0	0,2	0,0	0,0	0,1	-0,3	0,0	0,0	0,0	0,0
déc.	-2,6	-2,7	0,1	0,0	0,3	0,0	0,0	0,0	-0,3	0,0	0,0	0,0	0,0
2020 janv.	-0,9	-1,1	0,0	0,0	0,1	0,0	0,0	0,0	0,0	0,0	0,0	0,0	0,0
févr.	0,5	-0,4	-0,1	0,0	0,8	0,0	0,0	0,1	0,0	0,0	0,0	0,0	0,0
mars	-0,3	-0,3	-0,1	0,0	0,0	0,0	0,0	0,1	0,0	0,0	0,0	0,0	0,0
avr.	-1,2	-0,4	-0,5	0,0	-0,3	0,0	0,0	0,0	0,0	0,0	0,0	0,1	0,0
mai	2,1	2,7	-0,1	0,0	-0,7	0,0	0,0	0,0	0,0	0,0	0,0	0,1	0,0
juin	1,1	1,9	0,0	0,0	-0,8	0,0	0,0	-0,1	0,0	0,0	0,0	0,0	0,0
juil.	1,4	1,6	0,0	0,0	-0,2	0,0	0,0	-0,1	0,0	0,0	0,0	0,0	0,0
août	4,1	3,6	0,4	0,0	0,0	0,0	0,0	-0,1	0,0	0,0	0,0	0,0	0,0
sept.	4,5	4,4	0,2	0,0	-0,1	0,0	0,0	-0,1	0,0	0,0	0,0	0,0	0,0
oct.	4,6	4,3	0,2	0,0	0,2	0,0	0,0	-0,1	0,0	0,0	0,0	0,0	0,0
nov.	4,5	4,5	0,2	0,0	-0,1	0,0	0,0	-0,1	0,0	0,0	0,0	0,0	0,0
déc.	2,3	2,8	-0,1	0,0	-0,1	0,0	0,0	-0,2	0,0	0,0	0,0	0,0	0,0

Sources : INS, BCEAO

1 : Produits alimentaires et boissons non alcoolisées

2 : Boissons alcoolisées, tabacs et stupéfiants

3 : Habillement

4 : Logement

5 : Ameublement

6 : Santé

7 : Transport

8 : Communication

9 : Loisirs et culture

10 : Enseignement

11 : Restaurants et Hôtels

12 : Autres produits

Tableau 11.1.4.a Indice harmonisé des prix à la consommation – COTE D'IVOIRE (Base 100=2014)

Fonctions													
	Indice global	1	2	3	4	5	6	7	8	9	10	11	12
2016	102,0	105,2	101,8	100,6	101,7	102,1	101,0	98,1	100,3	101,9	101,8	101,2	102,2
2017	102,4	105,8	103,2	102,9	102,8	102,3	100,7	97,9	94,5	102,0	101,8	102,0	103,1
2018	103,0	106,3	102,8	103,0	104,9	103,6	100,7	98,1	95,1	101,7	102,7	102,7	103,4
2019	103,8	107,8	102,1	104,1	105,1	104,2	100,9	98,7	96,2	102,2	104,3	102,8	104,0
2020	106,4	112,3	102,9	106,0	108,3	104,7	101,6	100,7	97,0	102,3	106,2	104,5	105,0
2018 déc.	103,4	106,0	102,8	104,7	105,0	105,3	99,5	98,7	95,9	102,3	103,5	104,4	104,2
2019 janv.	103,2	105,9	102,7	104,0	104,3	104,5	103,4	98,8	95,1	102,4	103,8	102,9	103,7
févr.	103,0	105,4	103,0	103,8	105,3	104,5	100,8	98,1	95,6	102,1	103,9	102,6	103,9
mars	103,3	105,9	103,7	104,0	105,1	104,9	100,6	97,9	95,5	102,7	103,9	103,2	104,4
avr.	103,7	107,6	102,4	103,0	105,1	104,1	101,2	98,7	96,0	102,2	103,8	102,8	104,0
mai	104,1	110,3	101,7	103,5	102,8	104,2	99,7	99,1	96,0	102,1	103,8	102,8	103,9
juin	104,7	110,7	102,1	103,4	105,2	103,7	100,7	99,1	96,5	102,4	103,8	102,8	104,0
juil.	104,3	109,2	101,5	103,5	105,8	104,1	101,5	99,0	96,5	102,1	103,8	102,9	103,9
août	103,3	106,7	101,6	103,9	105,1	103,0	100,5	100,0	96,4	100,8	103,5	101,2	103,0
sept.	103,5	107,2	101,3	104,4	104,4	103,7	100,5	97,6	97,1	101,9	105,5	103,1	103,9
oct.	103,4	106,8	101,7	104,4	104,5	103,7	100,9	97,4	97,1	102,0	105,6	103,0	104,0
nov.	104,5	108,5	101,5	104,6	106,8	104,8	100,7	99,4	96,3	102,9	105,4	102,9	104,3
déc.	105,0	109,7	102,6	106,2	107,3	104,6	100,5	99,4	96,3	102,2	105,2	103,3	104,5
2020 janv.	105,3	110,0	102,6	105,6	107,6	104,4	102,4	99,7	96,6	102,4	105,3	103,4	104,8
févr.	105,7	111,2	102,9	105,6	108,1	104,6	101,7	99,7	96,5	102,1	105,3	103,6	104,7
mars	105,8	111,9	102,3	105,2	107,9	104,4	101,0	99,7	96,5	102,0	105,3	103,5	104,6
avr.	106,1	113,7	102,4	105,2	107,7	104,5	100,3	98,4	97,1	102,0	105,3	103,5	104,6
mai	106,5	114,3	103,1	105,6	108,1	104,7	101,0	99,1	97,1	102,2	105,3	103,5	104,8
juin	107,6	115,9	102,5	105,6	107,8	104,9	102,1	103,9	97,1	102,0	105,3	104,2	105,2
juil.	107,2	114,0	102,9	105,9	108,2	104,9	101,1	104,7	97,1	102,2	105,2	104,7	105,2
août	106,1	111,6	103,0	105,9	108,3	104,3	101,8	100,7	96,8	102,4	105,0	105,4	104,8
sept.	105,5	109,7	103,5	106,3	108,3	103,7	102,3	99,1	97,1	102,6	105,8	105,4	105,3
oct.	106,6	112,2	102,9	105,9	109,0	105,2	101,6	101,0	97,2	102,7	108,2	105,6	105,2
nov.	106,3	110,9	103,3	106,4	109,3	105,4	101,7	100,7	97,2	102,6	109,5	105,4	105,2
déc.	107,5	112,8	103,4	108,7	109,4	106,0	102,5	102,3	97,9	102,8	109,6	106,0	105,8

Sources : INS, BCEAO

Tableau 11.1.4.b Variation en glissement annuel de l'indice global et contributions des fonctions de l'IHPC – COTE D'IVOIRE

Fonctions (Points de pourcentage)													
Variation (%)	1	2	3	4	5	6	7	8	9	10	11	12	
2019 oct.	0,3	0,1	0,0	0,1	-0,1	0,0	0,0	-0,1	0,2	0,0	0,1	0,0	0,0
nov.	1,2	0,6	0,0	0,1	0,2	0,0	0,0	0,1	0,1	0,0	0,1	0,0	0,0
déc.	1,6	0,9	0,0	0,1	0,3	0,0	0,0	0,1	0,0	0,0	0,0	-0,1	0,0
2020 janv.	2,0	0,9	0,0	0,2	0,4	0,0	0,0	0,1	0,1	0,0	0,0	0,1	0,0
févr.	2,6	1,3	0,0	0,2	0,4	0,0	0,0	0,2	0,1	0,0	0,0	0,1	0,0
mars	2,4	1,4	0,0	0,1	0,3	0,0	0,0	0,2	0,1	0,0	0,0	0,0	0,0
avr.	2,3	1,4	0,0	0,2	0,3	0,0	0,0	0,0	0,1	0,0	0,0	0,1	0,0
mai	2,3	0,9	0,0	0,2	0,7	0,0	0,1	0,0	0,1	0,0	0,0	0,1	0,0
juin	2,8	1,2	0,0	0,2	0,3	0,0	0,1	0,6	0,0	0,0	0,0	0,2	0,1
juil.	2,7	1,1	0,0	0,2	0,3	0,0	0,0	0,7	0,0	0,0	0,0	0,2	0,1
août	2,7	1,1	0,0	0,2	0,4	0,1	0,1	0,1	0,0	0,0	0,0	0,5	0,1
sept.	1,9	0,6	0,0	0,2	0,5	0,0	0,1	0,2	0,0	0,0	0,0	0,3	0,1
oct.	3,1	1,2	0,0	0,1	0,6	0,1	0,0	0,5	0,0	0,0	0,1	0,3	0,1
nov.	1,7	0,5	0,0	0,2	0,3	0,0	0,0	0,2	0,1	0,0	0,1	0,3	0,0
déc.	2,3	0,7	0,0	0,2	0,3	0,1	0,1	0,4	0,1	0,0	0,1	0,3	0,1

Sources : INS, BCEAO

1 : Produits alimentaires et boissons non alcoolisées

2 : Boissons alcoolisées, tabacs et stupéfiants

3 : Habillement

4 : Logement

5 : Ameublement

6 : Santé

7 : Transport

8 : Communication

9 : Loisirs et culture

10 : Enseignement

11 : Restaurants et Hôtels

12 : Autres produits

Tableau 11.1.5.a Indice harmonisé des prix à la consommation – GUINEE-BISSAU (Base 100=2014)

Fonctions													
	Indice global	1	2	3	4	5	6	7	8	9	10	11	12
2016	103,0	105,7	99,5	96,9	106,8	100,8	94,3	106,5	90,2	95,3	109,4	97,6	103,4
2017	104,0	106,5	100,1	98,8	113,1	101,5	99,6	104,5	91,0	96,5	106,5	100,8	104,8
2018	104,3	107,7	100,0	97,6	116,7	101,3	97,8	104,6	91,0	98,2	101,8	100,2	106,2
2019	104,7	107,2	100,3	98,2	110,2	101,6	96,6	101,7	93,5	101,6	101,5	97,0	103,0
2020	106,3	110,2	103,3	99,5	102,8	101,7	96,2	101,3	95,3	98,9	103,0	96,9	100,1
2018 déc.	105,5	110,4	99,3	98,7	115,8	101,6	98,6	104,8	91,0	95,6	103,9	100,9	103,5
2019 janv.	105,1	107,2	97,8	92,2	130,1	100,8	92,2	104,4	91,0	119,3	82,6	91,9	112,1
févr.	105,6	107,5	98,0	92,2	123,0	100,8	92,7	104,4	91,0	119,3	103,9	92,3	112,5
mars	104,6	106,0	99,8	100,5	112,9	104,7	100,3	104,7	91,0	95,6	103,9	101,2	102,7
avr.	104,2	105,6	99,4	99,0	114,8	101,5	99,1	104,6	91,0	96,1	103,2	100,6	103,7
mai	103,4	104,5	99,6	98,6	112,5	101,5	99,2	104,6	91,0	96,1	103,2	100,5	103,2
juin	103,4	105,3	101,5	99,5	108,3	101,5	96,5	99,5	95,2	98,9	103,0	96,9	101,0
juil.	104,8	107,8	101,5	99,5	104,5	101,5	96,7	99,7	95,3	98,8	103,0	96,9	100,5
août	104,6	107,7	101,6	99,4	103,8	101,4	96,6	99,8	95,2	98,8	103,0	96,9	100,3
sept.	105,3	108,7	101,5	99,5	104,4	101,5	96,7	99,7	95,2	98,8	103,0	96,9	100,4
oct.	105,4	108,9	101,5	99,5	104,7	101,4	96,6	99,7	95,2	99,1	103,0	96,9	100,3
nov.	104,4	107,5	100,9	99,5	101,2	101,4	96,6	99,8	95,2	99,1	103,0	96,9	100,3
déc.	105,4	109,1	100,8	99,5	101,7	101,5	96,5	99,9	95,3	99,0	103,0	96,8	99,4
2020 janv.	104,9	108,2	100,5	99,5	102,0	101,3	96,4	99,9	95,3	99,0	103,0	96,8	100,0
févr.	105,0	108,4	100,5	99,5	102,4	101,3	96,1	99,9	95,3	99,0	103,0	96,8	100,0
mars	106,0	110,0	107,3	99,5	101,8	101,6	96,1	99,9	95,3	99,0	103,0	96,8	99,6
avr.	107,3	112,0	105,4	99,4	103,9	102,1	96,0	99,7	95,2	98,9	103,0	97,2	99,6
mai	106,3	110,6	105,4	99,4	101,9	101,9	96,3	99,7	95,2	98,9	103,0	96,8	99,8
juin	106,2	110,0	105,5	99,4	103,5	101,9	96,2	101,6	95,2	98,9	103,0	96,8	100,0
juil.	106,1	109,8	105,1	99,4	104,4	101,9	96,1	101,6	95,2	98,9	103,0	96,8	100,3
août	106,3	110,1	105,1	99,3	104,0	101,9	96,1	101,6	95,2	98,9	103,0	96,8	100,2
sept.	107,2	111,1	105,1	99,3	104,9	101,9	96,1	105,8	95,2	98,9	103,0	96,8	100,7
oct.	106,7	110,9	99,7	99,5	104,2	101,7	96,2	102,0	95,3	98,9	103,0	96,8	100,5
nov.	106,1	110,0	99,7	99,5	101,9	101,7	96,5	102,0	95,2	99,0	103,0	96,9	100,5
déc.	107,0	111,7	99,8	99,5	99,1	101,7	96,4	102,0	95,3	99,0	103,0	96,8	100,0

Sources : INS, BCEAO

Tableau 11.1.5.b Variation en glissement annuel de l'indice global et contributions des fonctions de l'IHPC – GUINEE-BISSAU

Fonctions (Points de pourcentage)													
Variation (%)		1	2	3	4	5	6	7	8	9	10	11	12
2019 oct.	-0,6	-0,6	0,0	0,1	-0,7	0,0	-0,1	-0,3	0,1	0,1	0,0	-0,1	-0,1
nov.	-0,6	-1,6	0,0	0,1	-0,4	0,0	-0,1	-0,3	0,1	0,1	0,0	-0,1	-0,1
déc.	-0,1	-0,7	0,0	0,1	-0,5	0,0	-0,1	-0,3	0,1	0,1	0,0	-0,1	-0,1
2020 janv.	-0,2	0,6	0,0	0,7	-1,0	0,0	0,1	-0,3	0,1	-0,4	0,7	0,1	-0,4
févr.	-0,6	0,5	0,0	0,7	-0,7	0,0	0,1	-0,3	0,1	-0,4	0,0	0,1	-0,4
mars	1,3	2,2	0,1	-0,1	-0,4	-0,1	-0,1	-0,3	0,1	0,1	0,0	-0,1	-0,1
avr.	3,0	3,7	0,1	0,0	-0,4	0,0	-0,1	-0,3	0,1	0,1	0,0	0,0	-0,1
mai	2,9	3,5	0,1	0,1	-0,4	0,0	-0,1	-0,3	0,1	0,1	0,0	0,0	-0,1
juin	2,7	2,7	0,1	0,0	-0,2	0,0	0,0	0,1	0,0	0,0	0,0	0,0	0,0
juil.	1,3	1,1	0,1	0,0	0,0	0,0	0,0	0,1	0,0	0,0	0,0	0,0	0,0
août	1,6	1,4	0,1	0,0	0,0	0,0	0,0	0,1	0,0	0,0	0,0	0,0	0,0
sept.	1,8	1,3	0,1	0,0	0,0	0,0	0,0	0,4	0,0	0,0	0,0	0,0	0,0
oct.	1,2	1,1	0,0	0,0	0,0	0,0	0,0	0,2	0,0	0,0	0,0	0,0	0,0
nov.	1,6	1,4	0,0	0,0	0,0	0,0	0,0	0,1	0,0	0,0	0,0	0,0	0,0
déc.	1,5	1,4	0,0	0,0	-0,1	0,0	0,0	0,1	0,0	0,0	0,0	0,0	0,0

Sources : INS, BCEAO

1 : Produits alimentaires et boissons non alcoolisées

2 : Boissons alcoolisées, tabacs et stupéfiants

3 : Habillement

4 : Logement

5 : Ameublement

6 : Santé

7 : Transport

8 : Communication

9 : Loisirs et culture

10 : Enseignement

11 : Restaurants et Hôtels

12 : Autres produits

Tableau 11.1.6.a Indice harmonisé des prix à la consommation – MALI (Base 100=2014)

Fonctions													
	Indice global	1	2	3	4	5	6	7	8	9	10	11	12
2016	99,6	99,7	106,9	100,7	103,5	102,5	99,3	93,4	98,6	98,9	100,3	100,2	101,9
2017	102,0	101,8	108,2	100,5	106,5	101,8	103,0	95,2	105,0	104,2	102,9	102,4	105,1
2018	103,9	104,3	109,4	105,5	102,5	106,5	114,7	99,3	96,5	108,0	106,1	101,8	106,3
2019	100,8	98,3	107,3	103,8	106,4	108,4	113,9	100,4	93,9	112,9	105,8	98,2	109,0
2020	101,3	100,6	103,9	106,0	106,9	109,3	112,2	97,3	80,4	105,5	108,2	101,2	109,7
2018 déc.	103,3	100,3	113,5	109,0	106,2	114,0	127,8	102,9	91,6	128,0	104,3	100,2	110,0
2019 janv.	101,0	97,7	109,6	101,3	104,6	109,3	125,6	102,3	94,1	134,8	100,6	95,0	109,6
févr.	100,7	98,2	105,9	100,3	102,4	108,5	122,8	101,1	95,5	121,4	102,7	96,0	109,9
mars	100,0	96,9	105,0	102,4	102,7	108,5	117,3	102,5	95,5	118,4	103,8	97,7	109,5
avr.	100,1	97,0	108,0	103,6	106,4	110,7	114,4	99,5	94,9	116,6	108,4	98,0	106,9
mai	100,2	97,1	105,6	103,6	106,4	107,9	113,9	100,0	96,8	116,4	110,9	99,1	109,0
juin	101,5	98,5	104,8	104,7	107,6	108,4	116,1	100,8	95,0	119,3	112,1	98,2	113,2
juil.	102,1	100,0	117,8	104,5	108,6	108,2	107,8	102,7	94,8	104,3	105,7	99,7	111,9
août	101,4	99,2	107,5	104,9	107,9	108,2	110,2	100,2	96,8	104,2	105,0	99,2	107,9
sept.	101,5	100,3	105,1	105,1	106,8	107,9	107,1	98,8	94,1	104,4	105,7	99,1	107,9
oct.	100,6	98,7	102,8	104,5	107,3	107,5	110,1	98,6	92,7	104,8	104,7	98,6	107,0
nov.	100,3	98,1	107,5	105,1	108,1	107,9	110,5	99,1	88,0	104,9	105,1	98,6	107,5
déc.	99,9	97,4	108,1	105,2	107,7	108,0	111,1	99,5	88,0	105,0	105,0	98,8	107,9
2020 janv.	100,1	97,8	107,9	105,5	109,0	108,3	107,8	98,9	86,5	106,1	105,9	96,3	112,9
févr.	100,8	99,5	105,0	107,6	108,7	108,6	109,1	99,1	77,6	105,3	107,9	99,0	108,8
mars	98,6	96,2	105,9	105,9	109,2	107,9	111,1	97,3	77,6	105,0	109,3	100,9	105,9
avr.	98,3	96,3	105,7	107,5	105,1	109,4	109,5	96,8	76,5	105,5	107,7	100,1	105,7
mai	99,1	97,4	106,0	107,5	106,3	110,4	110,7	95,8	76,5	105,5	107,6	100,7	109,0
juin	100,9	100,0	101,5	105,3	106,5	113,7	108,6	97,1	80,7	107,8	108,9	102,5	108,8
juil.	102,7	103,1	99,9	105,3	106,0	110,6	114,8	97,0	81,7	105,4	109,2	103,0	106,7
août	103,4	104,1	100,4	105,3	106,4	110,5	116,5	96,4	80,7	105,2	109,2	102,1	114,0
sept.	102,9	103,1	103,0	105,5	105,9	108,6	114,5	97,9	81,7	105,2	109,6	102,2	114,1
oct.	105,0	105,8	102,7	105,6	112,2	106,4	114,3	98,6	81,7	106,6	108,7	102,1	110,4
nov.	102,7	102,8	106,8	105,6	107,0	109,0	114,4	97,6	81,6	104,5	106,9	102,3	110,1
déc.	100,6	100,6	101,6	105,9	100,7	108,7	114,8	94,6	82,5	103,9	106,9	103,3	110,1

Sources : INS, BCEAO

Tableau 11.1.6.b Variation en glissement annuel de l'indice global et contributions des fonctions de l'IHPC – MALI

Fonctions (Points de pourcentage)													
Variation (%)		1	2	3	4	5	6	7	8	9	10	11	12
2019 oct.	-3,6	-2,6	-0,1	-0,2	0,0	-0,1	-0,4	-0,1	0,1	0,0	0,0	0,0	-0,1
nov.	-4,0	-2,9	-0,1	-0,2	0,3	-0,1	-0,4	-0,2	-0,2	-0,2	0,0	0,0	0,0
déc.	-3,3	-1,7	0,0	-0,2	0,1	-0,2	-0,4	-0,3	-0,2	-0,3	0,0	0,0	0,0
2020 janv.	-0,9	0,0	0,0	0,2	0,4	0,0	-0,4	-0,3	-0,4	-0,3	0,0	0,0	0,1
févr.	0,1	0,8	0,0	0,4	0,6	0,0	-0,3	-0,2	-0,9	-0,2	0,0	0,0	0,0
mars	-1,4	-0,4	0,0	0,2	0,6	0,0	-0,2	-0,4	-0,9	-0,2	0,0	0,0	-0,1
avr.	-1,9	-0,4	0,0	0,2	-0,1	0,0	-0,1	-0,2	-0,9	-0,1	0,0	0,0	0,0
mai	-1,2	0,2	0,0	0,2	0,0	0,1	-0,1	-0,4	-1,0	-0,1	0,0	0,0	0,0
juin	-0,6	0,9	0,0	0,0	-0,1	0,2	-0,2	-0,3	-0,7	-0,1	0,0	0,0	-0,1
juil.	0,6	1,8	-0,1	0,0	-0,2	0,1	0,2	-0,5	-0,7	0,0	0,0	0,0	-0,1
août	2,1	2,9	-0,1	0,0	-0,1	0,1	0,2	-0,3	-0,8	0,0	0,0	0,0	0,1
sept.	1,4	1,7	0,0	0,0	-0,1	0,0	0,2	-0,1	-0,6	0,0	0,0	0,0	0,1
oct.	4,4	4,2	0,0	0,1	0,4	0,0	0,1	0,0	-0,6	0,0	0,0	0,0	0,1
nov.	2,5	2,8	0,0	0,0	-0,1	0,0	0,1	-0,1	-0,4	0,0	0,0	0,0	0,1
déc.	0,7	1,9	0,0	0,0	-0,6	0,0	0,1	-0,4	-0,3	0,0	0,0	0,0	0,1

Sources : INS, BCEAO

1 : Produits alimentaires et boissons non alcoolisées

2 : Boissons alcoolisées, tabacs et stupéfiants

3 : Habillement

4 : Logement

5 : Ameublement

6 : Santé

7 : Transport

8 : Communication

9 : Loisirs et culture

10 : Enseignement

11 : Restaurants et Hôtels

12 : Autres produits

Tableau 11.1.7.a Indice harmonisé des prix à la consommation – NIGER (Base 100=2014)

Fonctions													
	Indice global	1	2	3	4	5	6	7	8	9	10	11	12
2016	101,2	99,2	103,1	102,3	104,8	102,4	103,3	102,0	97,8	106,7	105,1	104,8	98,3
2017	101,3	103,0	99,6	101,3	98,2	96,1	105,7	98,1	92,1	105,2	95,7	116,3	99,3
2018	104,1	102,2	103,0	105,7	113,6	98,7	106,3	104,2	111,6	103,2	96,4	115,1	109,3
2019	101,5	96,7	104,9	106,5	116,1	99,9	103,3	103,7	101,1	105,7	98,2	110,9	109,5
2020	104,4	102,2	107,2	106,8	116,5	101,6	103,0	104,3	100,7	103,2	98,1	115,2	107,2
2018 déc.	103,6	99,5	100,2	106,2	118,0	100,3	106,5	106,1	115,7	104,7	98,2	114,9	110,6
2019 janv.	101,5	96,7	102,7	105,5	113,9	99,6	104,3	103,9	105,2	108,0	98,2	111,4	110,3
févr.	101,5	96,7	103,4	105,7	116,6	98,8	102,8	103,7	105,2	106,1	98,2	111,4	109,4
mars	101,0	95,9	103,1	106,4	115,6	99,1	103,2	104,0	100,3	106,3	98,2	111,5	109,6
avr.	101,0	96,0	103,7	106,3	114,6	99,3	103,1	103,6	100,3	105,3	98,2	111,8	109,7
mai	101,6	97,0	104,3	106,1	115,1	99,9	102,7	104,0	100,3	105,7	98,2	112,0	109,8
juin	102,1	98,0	105,4	106,9	115,3	99,5	103,1	103,9	100,3	105,3	98,2	112,0	109,5
juil.	101,3	96,6	104,8	106,0	114,2	100,7	102,9	104,2	100,3	105,7	98,2	110,0	109,2
août	101,7	97,0	106,8	106,7	117,2	100,3	103,2	103,7	100,3	105,3	98,2	110,0	109,5
sept.	101,6	96,7	105,8	106,9	117,9	100,6	103,3	103,4	100,3	105,7	98,2	110,1	109,1
oct.	102,0	97,4	105,5	106,9	118,8	100,2	104,0	103,5	100,3	105,1	98,3	109,9	109,0
nov.	101,5	96,5	106,1	107,0	118,3	100,5	102,9	103,4	100,3	105,3	98,3	110,0	109,2
déc.	101,2	96,1	107,0	107,0	116,1	100,8	103,5	103,1	100,3	105,0	98,3	110,1	109,1
2020 janv.	101,6	96,6	107,2	106,5	116,7	101,1	103,5	103,7	100,3	103,3	98,3	112,4	107,1
févr.	101,8	96,8	108,1	106,2	117,5	101,2	102,8	103,7	100,3	103,3	98,3	115,4	107,1
mars	102,2	97,8	106,3	106,3	117,5	101,2	103,4	103,5	100,3	103,0	98,3	115,3	107,3
avr.	103,4	100,3	106,7	106,5	114,1	101,8	103,1	104,7	100,8	103,1	98,3	115,4	107,1
mai	104,4	102,2	108,5	106,6	115,3	101,5	103,3	104,3	100,8	103,1	98,3	115,4	107,4
juin	104,8	102,6	108,4	106,7	117,5	101,7	103,0	104,7	100,8	103,0	98,3	115,4	107,3
juil.	106,5	106,3	109,5	106,9	116,9	101,6	103,4	104,5	100,8	103,2	98,3	115,4	107,5
août	107,5	108,2	106,5	107,1	117,2	102,0	102,8	104,5	100,8	103,2	98,3	115,5	107,5
sept.	107,0	107,3	107,9	107,3	116,8	101,7	102,9	104,4	100,8	103,2	98,3	115,5	107,5
oct.	105,4	103,9	106,6	107,2	117,1	102,0	102,6	104,6	100,8	103,4	97,5	115,5	107,0
nov.	104,4	102,2	106,0	107,4	115,6	101,6	102,9	104,6	100,8	103,5	97,5	115,5	107,0
déc.	104,3	102,1	104,4	107,1	115,0	101,9	102,7	104,6	100,8	103,5	97,5	115,4	106,6

Sources : INS, BCEAO

Tableau 11.1.7.b Variation en glissement annuel de l'indice global et contributions des fonctions de l'IHPC – NIGER

Fonctions (Points de pourcentage)													
	Variation (%)	1	2	3	4	5	6	7	8	9	10	11	12
2019 oct.	-1,9	-1,8	0,1	0,1	0,2	0,1	-0,1	-0,2	-0,4	0,0	0,0	-0,2	0,0
nov.	-1,8	-1,7	0,1	0,1	0,2	0,1	-0,1	-0,2	-0,5	0,0	0,0	-0,2	0,0
déc.	-2,3	-1,6	0,1	0,1	-0,1	0,0	-0,1	-0,3	-0,5	0,0	0,0	-0,2	0,0
2020 janv.	0,0	0,0	0,0	0,1	0,2	0,1	0,0	0,0	-0,2	-0,1	0,0	0,0	-0,1
févr.	0,3	0,1	0,0	0,0	0,1	0,2	0,0	0,0	-0,2	-0,1	0,0	0,2	-0,1
mars	1,2	0,9	0,0	0,0	0,1	0,2	0,0	0,0	0,0	-0,1	0,0	0,2	-0,1
avr.	2,5	2,2	0,0	0,0	0,0	0,2	0,0	0,1	0,0	0,0	0,0	0,1	-0,1
mai	2,8	2,6	0,0	0,0	0,0	0,1	0,0	0,0	0,0	0,0	0,0	0,1	-0,1
juin	2,6	2,2	0,0	0,0	0,1	0,2	0,0	0,1	0,0	0,0	0,0	0,1	-0,1
juil.	5,2	4,8	0,0	0,1	0,2	0,1	0,0	0,0	0,0	0,0	0,0	0,2	0,0
août	5,7	5,5	0,0	0,0	0,0	0,1	0,0	0,1	0,0	0,0	0,0	0,2	-0,1
sept.	5,3	5,2	0,0	0,0	-0,1	0,1	0,0	0,1	0,0	0,0	0,0	0,2	0,0
oct.	3,4	3,2	0,0	0,0	-0,1	0,2	-0,1	0,1	0,0	0,0	0,0	0,2	-0,1
nov.	2,9	2,8	0,0	0,0	-0,2	0,1	0,0	0,1	0,0	0,0	0,0	0,2	-0,1
déc.	3,1	3,0	0,0	0,0	-0,1	0,1	0,0	0,1	0,0	0,0	0,0	0,2	-0,1

Sources : INS, BCEAO

1 : Produits alimentaires et boissons non alcoolisées

2 : Boissons alcoolisées, tabacs et stupéfiants

3 : Habillement

4 : Logement

5 : Ameublement

6 : Santé

7 : Transport

8 : Communication

9 : Loisirs et culture

10 : Enseignement

11 : Restaurants et Hôtels

12 : Autres produits

Tableau 11.1.8.a Indice harmonisé des prix à la consommation – SENEGAL (Base 100=2014)

Fonctions													
	Indice global	1	2	3	4	5	6	7	8	9	10	11	12
2016	101,0	105,2	99,4	99,8	95,6	100,0	100,9	96,5	100,7	103,1	101,2	99,7	97,5
2017	103,2	107,6	100,6	101,3	97,5	102,5	104,9	97,8	94,2	98,9	104,9	102,8	100,1
2018	103,7	108,2	104,1	101,5	98,0	103,5	105,4	97,9	88,9	100,1	105,9	102,3	100,6
2019	104,8	108,9	115,0	101,9	98,1	103,8	106,1	98,9	88,9	101,1	108,0	103,6	100,8
2020	107,4	112,8	115,3	102,2	99,3	104,7	107,2	103,1	89,9	101,5	109,1	105,7	102,4
2018 déc.	105,1	110,6	112,3	102,0	98,1	103,9	105,6	97,7	88,9	101,3	107,7	102,4	100,8
2019 janv.	103,8	107,6	115,1	101,8	97,5	103,9	105,2	97,8	88,3	101,1	107,6	102,7	100,1
févr.	103,6	107,0	114,5	101,8	97,3	103,9	105,6	97,9	89,3	101,1	107,7	103,0	99,9
mars	103,1	106,0	114,3	101,3	97,5	103,9	106,2	98,2	88,9	101,0	107,7	103,4	100,0
avr.	103,4	106,7	115,1	100,8	97,4	103,9	105,9	98,4	88,0	100,5	107,7	103,7	99,9
mai	103,4	106,6	115,2	100,7	98,2	103,8	106,4	98,4	87,6	100,6	107,7	102,9	100,5
juin	103,8	107,2	115,1	101,2	98,3	103,8	105,8	98,5	88,9	100,5	107,7	103,7	100,8
juil.	104,1	107,5	114,9	101,5	98,2	103,6	105,2	99,7	89,9	101,4	107,7	103,8	101,0
août	106,1	111,1	115,5	103,1	98,4	103,6	106,4	99,8	90,4	101,3	107,7	103,8	101,3
sept.	106,5	112,1	114,9	102,7	98,4	103,6	106,0	99,8	89,5	101,2	107,7	103,7	101,3
oct.	106,9	112,8	115,1	102,9	98,5	103,8	106,3	99,6	88,9	101,4	108,8	103,8	101,5
nov.	106,6	112,1	115,1	102,8	98,7	103,7	107,2	99,4	87,8	101,4	108,8	104,2	101,7
déc.	105,8	110,4	114,8	102,3	99,3	103,8	106,6	99,5	88,9	101,6	108,8	104,2	101,9
2020 janv.	105,9	110,5	114,8	103,1	99,0	104,0	106,6	99,3	89,6	101,5	108,8	105,3	102,1
févr.	105,6	109,6	115,0	102,9	99,2	104,1	106,8	99,8	90,5	101,6	108,8	105,1	102,4
mars	105,7	109,7	115,1	102,7	99,2	104,5	106,5	101,2	90,1	101,5	108,8	105,1	102,3
avr.	106,8	111,7	115,4	102,2	99,2	104,5	107,0	103,5	90,5	101,4	108,8	105,2	102,2
mai	106,1	110,1	115,3	101,9	99,3	104,6	107,1	106,1	89,8	101,5	108,8	105,2	102,0
juin	105,9	109,8	115,4	101,8	99,3	104,6	106,9	105,8	89,3	101,5	108,8	105,2	101,9
juil.	106,9	111,7	115,3	102,0	99,4	104,6	107,2	103,9	91,6	101,6	108,8	105,7	102,0
août	109,2	116,4	115,7	102,1	99,5	104,7	107,7	104,1	89,8	101,3	108,8	105,9	102,1
sept.	109,5	116,8	115,6	101,9	99,4	105,0	107,5	104,0	91,5	101,5	108,8	106,0	102,7
oct.	109,7	117,4	115,5	101,7	99,5	104,9	107,3	103,7	88,8	101,4	108,8	106,1	102,8
nov.	109,1	116,0	115,5	102,3	99,5	104,9	107,9	103,0	90,4	101,5	110,6	106,2	103,3
déc.	108,4	114,5	115,3	101,9	99,8	105,8	108,2	103,0	86,7	101,4	110,6	106,9	103,6

Sources : INS, BCEAO

Tableau 11.1.8.b Variation en glissement annuel de l'indice global et contributions des fonctions de l'IHPC – SENEGAL

Fonctions (Points de pourcentage)													
Variation (%)		1	2	3	4	5	6	7	8	9	10	11	12
2019 oct.	1,3	0,4	0,0	0,1	0,0	0,0	0,0	0,1	0,0	0,0	0,0	0,1	0,0
nov.	1,3	0,7	0,0	0,1	0,1	0,0	0,0	0,1	0,0	0,0	0,0	0,1	0,0
déc.	0,6	-0,1	0,0	0,0	0,1	0,0	0,0	0,1	0,0	0,0	0,0	0,1	0,0
2020 janv.	2,0	1,3	0,0	0,1	0,2	0,0	0,0	0,1	0,1	0,0	0,0	0,1	0,1
févr.	1,9	1,2	0,0	0,1	0,2	0,0	0,0	0,1	0,0	0,0	0,0	0,1	0,1
mars	2,5	1,7	0,0	0,1	0,2	0,0	0,0	0,2	0,0	0,0	0,0	0,1	0,1
avr.	3,3	2,3	0,0	0,1	0,2	0,0	0,0	0,3	0,1	0,0	0,0	0,1	0,1
mai	2,7	1,7	0,0	0,1	0,1	0,0	0,0	0,4	0,1	0,0	0,0	0,1	0,1
juin	2,0	1,2	0,0	0,0	0,1	0,0	0,0	0,4	0,0	0,0	0,0	0,1	0,0
juil.	2,7	1,9	0,0	0,0	0,1	0,1	0,1	0,2	0,1	0,0	0,0	0,1	0,0
août	3,0	2,4	0,0	-0,1	0,1	0,1	0,0	0,2	0,0	0,0	0,0	0,1	0,0
sept.	2,8	2,1	0,0	-0,1	0,1	0,1	0,1	0,2	0,1	0,0	0,0	0,1	0,1
oct.	2,6	2,0	0,0	-0,1	0,1	0,1	0,0	0,2	0,0	0,0	0,0	0,1	0,0
nov.	2,4	1,7	0,0	0,0	0,1	0,1	0,0	0,2	0,1	0,0	0,0	0,1	0,1
déc.	2,4	1,9	0,0	0,0	0,1	0,1	0,1	0,2	-0,1	0,0	0,0	0,1	0,1

Sources : INS, BCEAO

1 : Produits alimentaires et boissons non alcoolisées

2 : Boissons alcoolisées, tabacs et stupéfiants

3 : Habillement

4 : Logement

5 : Ameublement

6 : Santé

7 : Transport

8 : Communication

9 : Loisirs et culture

10 : Enseignement

11 : Restaurants et Hôtels

12 : Autres produits

Tableau 11.1.9.a Indice harmonisé des prix à la consommation – TOGO (Base 100=2014)

Fonctions													
	Indice global	1	2	3	4	5	6	7	8	9	10	11	12
2016	102,7	109,2	102,9	104,0	101,6	101,3	100,7	91,9	97,7	99,8	101,9	103,3	102,1
2017	102,4	107,8	99,9	106,8	98,5	104,5	96,3	91,8	93,0	103,3	100,2	103,5	101,8
2018	103,4	108,1	100,5	105,0	97,9	105,2	99,9	93,2	94,2	102,2	104,0	107,7	102,4
2019	104,1	107,6	101,8	105,4	98,6	108,7	102,6	96,7	91,7	102,1	106,7	109,4	103,8
2020	106,0	111,2	106,5	107,1	99,5	109,6	103,6	92,8	95,9	102,5	110,9	111,3	106,6
2018 déc.	103,9	108,0	100,4	104,3	99,2	105,7	101,4	95,4	94,2	102,2	105,0	108,4	102,6
2019 janv.	104,6	109,6	100,9	104,2	99,7	107,8	102,2	95,5	95,3	101,9	105,4	108,6	102,8
févr.	104,2	108,7	99,2	104,5	99,1	107,6	102,1	95,6	94,4	101,9	105,4	108,3	102,7
mars	104,0	108,2	98,4	104,9	99,0	107,5	102,7	96,0	94,3	101,9	105,5	108,1	102,5
avr.	104,0	108,5	100,1	105,2	98,2	107,8	102,8	96,6	90,0	101,8	105,5	108,8	102,8
mai	105,4	112,6	103,6	104,5	98,0	107,5	102,7	96,6	90,0	101,8	105,5	109,3	104,1
juin	106,3	114,6	103,1	105,9	97,2	109,5	102,8	96,7	90,0	101,9	105,5	109,8	104,5
juil.	105,0	110,2	103,9	105,8	97,3	109,5	102,6	96,8	92,6	101,9	105,5	109,8	103,9
août	103,3	105,1	102,9	105,9	98,0	109,5	102,5	97,2	90,0	101,9	105,6	109,8	104,3
sept.	102,7	102,8	102,9	106,0	99,0	109,5	102,5	97,9	89,6	102,6	106,7	109,8	104,0
oct.	102,5	102,0	102,4	106,0	98,4	109,0	102,7	97,6	89,8	102,4	110,0	110,4	104,4
nov.	103,5	103,6	102,1	105,9	99,5	109,4	102,6	96,9	96,5	102,5	110,0	110,4	104,7
déc.	103,5	104,6	102,7	105,9	100,5	109,4	102,8	97,4	88,4	102,6	110,0	110,3	104,7
2020 janv.	105,4	107,8	105,3	105,9	103,1	109,2	104,1	97,1	96,5	102,5	110,1	109,9	105,4
févr.	105,3	107,9	103,5	105,9	102,3	108,8	103,9	96,9	96,6	102,7	110,8	109,9	105,3
mars	105,9	109,8	105,7	106,2	101,2	109,1	104,0	96,9	96,6	102,8	110,7	109,9	105,4
avr.	106,5	113,5	103,6	106,6	99,3	109,6	104,3	95,1	92,2	102,4	110,7	110,0	105,7
mai	106,7	114,4	103,7	106,8	96,8	109,4	105,0	94,6	93,8	102,3	110,7	110,2	108,0
juin	105,9	113,7	106,0	107,1	96,1	109,7	103,9	90,9	92,0	102,4	110,7	110,7	105,5
juil.	106,5	113,9	105,7	107,5	98,4	109,8	103,0	90,5	96,5	102,5	110,3	110,9	106,6
août	105,7	111,5	106,8	107,5	98,0	109,8	103,1	90,4	96,4	102,6	110,4	111,1	106,7
sept.	105,7	110,2	108,7	107,8	98,8	109,9	103,5	90,4	95,9	102,7	110,4	113,1	106,4
oct.	105,4	109,0	109,8	107,9	99,1	110,1	102,8	90,4	95,9	102,7	110,8	113,1	107,4
nov.	105,9	110,1	108,9	107,9	99,5	109,7	103,0	90,3	96,7	102,5	112,6	113,2	107,8
déc.	107,2	112,4	109,9	107,8	101,4	110,1	103,2	90,3	101,8	102,5	112,6	113,1	108,8

Sources : INS, BCEAO

Tableau 11.1.9.b Variation en glissement annuel de l'indice global et contributions des fonctions de l'IHPC – TOGO

Fonctions (Points de pourcentage)													
Variation (%)	1	2	3	4	5	6	7	8	9	10	11	12	
2019 oct.	0,4	-0,4	0,0	0,1	0,1	0,1	0,0	0,2	-0,4	0,0	0,1	0,3	0,1
nov.	0,4	-0,7	0,0	0,1	0,1	0,1	0,1	0,1	0,1	0,0	0,1	0,3	0,1
déc.	-0,3	-1,1	0,0	0,1	0,2	0,1	0,0	0,2	-0,4	0,0	0,1	0,3	0,1
2020 janv.	0,7	-0,5	0,0	0,1	0,4	0,0	0,1	0,2	0,1	0,0	0,1	0,2	0,1
févr.	1,1	-0,3	0,0	0,1	0,4	0,0	0,1	0,1	0,1	0,0	0,1	0,2	0,1
mars	1,8	0,5	0,1	0,1	0,3	0,0	0,0	0,1	0,1	0,0	0,1	0,2	0,1
avr.	2,4	1,5	0,0	0,1	0,1	0,0	0,1	-0,1	0,1	0,0	0,1	0,2	0,1
mai	1,2	0,5	0,0	0,2	-0,1	0,0	0,1	-0,2	0,3	0,0	0,1	0,1	0,2
juin	-0,4	-0,3	0,0	0,1	-0,1	0,0	0,0	-0,6	0,1	0,0	0,1	0,1	0,0
juil.	1,5	1,1	0,0	0,1	0,1	0,0	0,0	-0,6	0,2	0,0	0,1	0,2	0,1
août	2,4	2,0	0,0	0,1	0,0	0,0	0,0	-0,7	0,4	0,0	0,1	0,2	0,1
sept.	2,9	2,4	0,1	0,1	0,0	0,0	0,0	-0,7	0,4	0,0	0,1	0,5	0,1
oct.	2,8	2,2	0,1	0,1	0,1	0,0	0,0	-0,7	0,4	0,0	0,0	0,4	0,1
nov.	2,3	2,1	0,1	0,2	0,0	0,0	0,0	-0,6	0,0	0,0	0,0	0,4	0,1
déc.	3,6	2,5	0,1	0,1	0,1	0,0	0,0	-0,7	0,9	0,0	0,0	0,4	0,2

Sources : INS, BCEAO

1 : Produits alimentaires et boissons non alcoolisées

2 : Boissons alcoolisées, tabacs et stupéfiants

3 : Habillement

4 : Logement

5 : Ameublement

6 : Santé

7 : Transport

8 : Communication

9 : Loisirs et culture

10 : Enseignement

11 : Restaurants et Hôtels

12 : Autres produits

Tableau 11.2 Evolution de l'inflation sous-jacente en glissement annuel (en %)

		Bénin	Burkina	Côte d'Ivoire	Guinée-Bissau	Mali	Niger	Sénégal	Togo	Union
2017		-1,2	2,5	-0,4	1,0	2,2	3,0	2,1	0,4	0,8
2018		1,3	0,3	0,8	-0,3	3,0	-0,9	-0,2	1,6	0,8
2019		0,7	0,1	1,2	-0,6	-1,2	-1,4	0,9	0,2	0,3
2020		3,2	0,5	1,9	0,6	-0,6	1,3	1,5	2,0	1,4
2018	oct.	-0,7	1,4	0,5	0,4	3,8	-2,2	0,1	1,8	0,6
	nov.	-1,6	1,7	0,1	0,6	5,5	-2,4	0,3	1,5	0,7
	déc.	-0,3	1,2	0,6	1,3	3,7	-1,7	0,3	1,6	0,8
2019	janv.	0,3	0,7	0,6	0,1	0,6	-0,6	0,4	1,7	0,5
	févr.	-1,5	0,7	0,6	0,0	0,2	0,1	0,3	1,4	0,3
	mars	2,7	0,6	1,0	1,1	0,4	-1,1	0,6	1,3	0,7
	avr.	2,1	0,3	1,2	0,5	0,2	-2,5	1,1	-0,2	0,5
	mai	0,7	0,7	2,2	-1,8	0,3	-1,9	1,1	-1,1	0,8
	juin	-3,1	-0,3	1,5	-1,3	0,3	-2,6	1,4	0,0	0,2
	juil.	-1,7	-0,2	1,1	-0,9	-0,2	-1,7	1,0	0,4	0,2
	août	1,6	-0,6	2,0	-1,1	-1,1	-1,4	1,1	-0,4	0,5
	sept.	2,0	-0,6	1,2	-0,9	-1,6	-1,3	0,9	-0,3	0,2
	oct.	2,4	-0,1	0,9	-0,8	-3,4	-0,8	1,1	-0,3	0,1
	nov.	2,0	0,0	1,1	-1,0	-5,0	-1,1	1,1	0,4	0,0
	déc.	1,0	-0,3	1,0	-0,9	-4,4	-1,5	1,0	0,1	-0,2
2020	janv.	2,1	0,2	2,2	0,3	-1,2	0,2	1,1	0,6	1,0
	févr.	3,7	0,3	1,8	0,2	-0,4	0,4	1,5	1,1	1,2
	mars	1,8	0,2	1,3	0,1	-3,3	0,9	1,8	1,4	0,6
	avr.	2,2	0,3	1,0	0,7	-1,7	1,7	1,9	1,7	1,0
	mai	2,9	0,0	1,4	0,7	-1,7	1,6	1,8	2,0	1,1
	juin	4,4	0,8	2,6	0,9	-1,7	1,6	1,4	1,5	1,6
	juil.	4,8	0,2	1,9	0,8	1,0	2,1	1,6	1,5	1,7
	août	3,8	1,2	1,4	0,8	-0,1	1,4	1,3	2,2	1,4
	sept.	3,4	0,6	1,6	0,6	0,4	1,3	1,4	3,0	1,5
	oct.	3,5	0,7	2,2	0,6	1,1	0,8	1,2	3,1	1,7
	nov.	3,7	0,6	1,9	0,7	0,6	1,6	1,3	2,5	1,6
	déc.	2,6	0,4	2,9	0,6	0,1	1,5	1,3	3,7	1,9

Sources : INS, BCEAO.

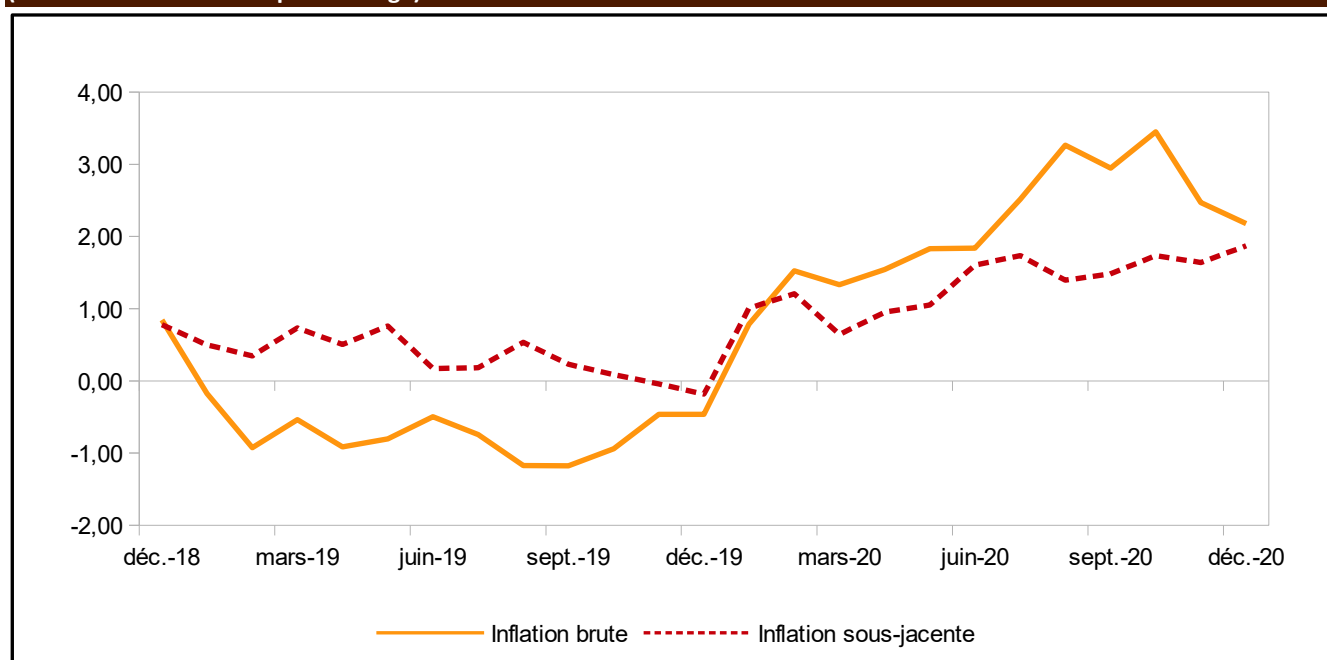
Graphique 11.1 Evolution de l'IPHC et de l'inflation sous-jacente dans l'UEMOA (Glissements annuels en pourcentage)

Sources : INS, BCEAO.

Tableau 11.3 Prix à la pompe de l'essence super dans les pays de l'UEMOA (FCFA/Litre)

		Bénin	Burkina	Côte d'Ivoire	Guinée-Bissau	Mali	Niger	Sénégal	Togo
2018	oct.	575	602	620	682	720	540	695	548
	nov.	575	677	640	682	720	540	695	548
	déc.	530	677	630	622	710	540	695	548
2019	janv.	475	657	610	622	702	540	695	548
	févr.	455	657	605	578	694	540	695	548
	mars	475	657	610	612	701	540	695	564
	avr.	520	657	620	612	710	540	695	564
	mai	560	657	630	612	710	540	695	564
	juin	560	657	630	612	715	540	775	564
	juil.	535	657	630	612	704	540	775	564
	août	535	657	630	612	704	540	775	564
	sept.	535	657	630	612	707	540	775	564
	oct.	535	670	630	658	717	540	775	564
	nov.	535	670	630	658	726	540	775	564
	déc.	535	670	630	658	726	540	775	564
2020	janv.	535	670	630	658	726	540	775	564
	févr.	535	670	630	658	726	540	775	564
	mars	505	670	625	658	723	540	775	564
	avr.	505	640	595	658	693	540	775	508
	mai	505	610	570	658	671	540	775	425
	juin	505	610	580	658	671	540	775	425
	juil.	505	610	600	658	678	540	775	425
	août	505	610	600	658	678	540	775	425
	sept.	505	615	600	658	678	540	775	425
	oct.	505	615	600	658	673	540	775	425
	nov.	505	605	600	658	663	540	775	425
	déc.	505	605	600	658	663	540	775	425

Sources : BCEAO



BCEAO

BANQUE CENTRALE DES ETATS
DE L'AFRIQUE DE L'OUEST

Avenue Abdoulaye Fadiga
BP 3108 - Dakar - Sénégal
www.bceao.int