



BCEAO

BANQUE CENTRALE DES ETATS
DE L'AFRIQUE DE L'OUEST

BULLETIN TRIMESTRIEL DES STATISTIQUES

Quatrième trimestre 2019

TABLE DES MATIERES		PAGES
1	MARCHE MONETAIRE	3
1.1	Taux directeur de la BCEAO	3
1.2	Taux du marché monétaire	3
1.3	Interventions de la Banque Centrale	4
1.4	Volumes et taux des transactions sur le marché interbancaire	5
2	STATISTIQUES MONETAIRES	6
2.1	Situation monétaire intégrée	6
3	CONDITIONS DE BANQUE	11
3.1	Taux d'intérêt débiteurs	11
3.2	Taux d'intérêt sur les nouveaux dépôts	11
3.3	Répartition sectorielle des taux d'intérêt débiteurs	12
4	FINANCES PUBLIQUES	13
4.1	Tableau des Opérations Financières de l'Etat (TOFE)	13
5	BONS DU TRESOR ET OBLIGATIONS	16
5.1	Taux sur le Marché des bons du Trésor et le marché obligataire	16
5.2	Emissions de Bons du Trésor	16
6	BOURSES DES VALEURS	17
6.1	Indices de la BRVM	17
6.2	Capitalisation boursière, volume et valeur des transactions à la BRVM	18
7	INDICATEURS CONJONCTURELS D'ACTIVITES	19
7.1	Indice de la production industrielle	19
7.2	Indice du chiffre d'affaires du commerce de détail	20
7.3	Taux d'utilisation de la capacité de production des entreprises	21
8	PRODUCTION	22
8.1	Production céréalière	22
8.2	Produit intérieur brut nominal	23
8.3	Taux d'investissement	23
8.4	Taux d'épargne intérieure	23
8.5	Poids des secteurs d'activités	24
8.6	Evolution du PIB réel	24
9	ENVIRONNEMENT INTERNATIONAL	
9.1	Taux de change effectif réel	25
9.2	Taux de change effectif nominal	25
9.3	Taux de change bilatéraux	26
9.4	Cours mondiaux des matières premières	28
10	ECHANGES EXTERIEURS	30
10.1	Exportations	30
10.2	Importations	30
10.3	Balances des paiements	31
11	PRIX	36
11.1	Indice harmonisé des prix à la consommation	36
11.2	Inflation sous-jacente	45
11.3	Prix à la pompe des carburants	46

PRINCIPALES TENDANCES

Au cours du quatrième trimestre 2019, les prix du pétrole libellés en devises ont enregistré une baisse de 3,2% en glissement annuel. S'agissant des principales matières premières exportées par les pays de l'Union, leurs cours ont connu des évolutions contrastées, avec une hausse en glissement annuel pour l'or (+20,6%), le cacao (+13,5%) et le caoutchouc (+8,5%). En revanche, les prix se sont inscrits en baisse pour l'anacarde (-36,0%), le coton (-16,0%) et le café (-14,4%). Quant aux produits importés, comparés au quatrième trimestre 2018, les cours ont été orientés à la hausse pour le riz (+13,9%), les huiles alimentaires (+5,5%) et le blé (+2,0%).

Sur le marché boursier régional, l'indice BRVM 10 s'est replié de 3,4% à fin décembre 2019 par rapport à son niveau à fin décembre 2018. La capitalisation boursière a également baissé de 2,1% sur la même période.

L'activité économique dans l'UEMOA est restée dynamique au quatrième trimestre 2019. Le produit intérieur brut de l'UEMOA s'est accru au quatrième trimestre 2019 de 6,5%, en glissement annuel, après 6,7% un trimestre plus tôt. La croissance de l'activité économique dans l'Union reste tirée par le secteur tertiaire, dont la contribution s'est établie 3,8 points de pourcentage, contre 3,9 points de pourcentage le trimestre précédent. La contribution du secteur secondaire est quant à elle ressortie à 1,6 point de pourcentage, en baisse de 0,1 point de pourcentage par rapport au trimestre précédent. L'apport du secteur primaire à la croissance a été de 1,1 point de pourcentage, stable par rapport aux réalisations du troisième trimestre 2019.

Le taux d'inflation dans l'UEMOA, en glissement annuel, est ressorti à -0,5% à fin décembre 2019, après -1,2% trois mois plus tôt. Le maintien des variations négatives, en rythme annuel, du niveau général des prix est essentiellement imputable à la poursuite de la baisse des prix des produits alimentaires dans la plupart des pays de l'Union. En particulier, une baisse des prix des céréales locales est observée dans les pays sahéliens enclavés, atteignant, pour le mil, 13% au Burkina ainsi qu'au Mali et 5% au Niger et pour le maïs, 17% au Niger, 12% au Mali et 8% au Burkina. Cette évolution serait en ligne avec une baisse de la demande extérieure dans certains pays, en raison de la situation sécuritaire. En particulier, il a été enregistré une baisse en 2019 des exportations de céréales du Burkina vers ses pays voisins. En outre, les ventes à prix modérés par les organismes publics et les distributions gratuites par les structures humanitaires dans certaines régions du Sahel ont également contribué à accentuer la dynamique baissière.

Le taux de change effectif réel (TCER) a baissé de 5,4% au quatrième trimestre 2019 par rapport à la même période de l'année passée, traduisant un gain de compétitivité de l'Union, qui résulte d'un différentiel d'inflation favorable à l'Union (-4,0%) par rapport à ses partenaires, couplé au repli du taux de change effectif nominal (-1,6%).

Le solde commercial de l'Union est ressorti déficitaire de 166,5 milliards au quatrième trimestre 2019, en amélioration de 127,1 milliards par rapport à la même période de l'année précédente, du fait d'une progression des exportations (+10,9%) plus importante que celle des importations (+7,3%).

La masse monétaire dans l'UEMOA a progressé de 10,4% en glissement annuel, en raison d'une augmentation des avoirs extérieurs nets (+36,1%) et des créances intérieures (+5,7%).

Sur le marché monétaire, le taux moyen pondéré des injections de liquidité à une semaine s'est situé à 3,4171% au quatrième trimestre 2019, en hausse de 29 points de base par rapport au trimestre précédent. De même, sur le marché interbancaire, le taux d'intérêt sur le compartiment à une semaine est ressorti en hausse de 6 points de base pour s'établir à 4,3428% au quatrième trimestre 2019.

Au niveau des conditions de banque, il est relevé une baisse des taux débiteurs. En effet, hors taxes et charges, le taux débiteur moyen s'est établi à 6,50% au quatrième trimestre 2019, contre 6,78% à la même période de l'année précédente. Le taux d'intérêt moyen appliqué aux dépôts à terme a, pour sa part, regressé de 25 points de base, passant de 5,54% au quatrième trimestre 2018 à 5,29% au cours du quatrième trimestre 2019.

1. MARCHE MONETAIRE

Tableau 1.1 Taux Directeurs de la BCEAO

(Niveaux en pourcentage et variations en points de pourcentage)

Date de modification		Taux de prêt marginal		Taux minimum de soumission aux injections de liquidité	
		Niveau	variation	Niveau	variation
2012	19-juin	4,00	-0,25	3,00	-0,25
2013	19-mars	3,75	-0,25	2,75	-0,25
	17-sept.	3,50	-0,25	2,50	-0,25
2016	16-déc.	4,50	1,00	2,50	0,00

Source : BCEAO.

Tableau 1.2 Taux du marché monétaire

(Pour les opérations d'injections de liquidité à une semaine, niveaux en % et variations en points de %)

		Taux moyen pondéré du marché monétaire		Taux marginal moyen	
		Niveau	variation	Niveau	variation
2018	déc.	4,4982	0,4076	4,4512	1,5096
2019	janv.	4,5000	0,0018	4,5000	0,0488
	févr.	4,5000	0,0000	4,5000	0,0000
	mars	4,5000	0,0000	4,5000	0,0000
	avr.	4,4592	-0,0408	3,6950	-0,8050
	mai	2,8077	-1,6515	2,5052	-1,1898
	juin	2,8151	0,0074	2,5150	0,0098
	juil.	4,1011	1,2860	3,3725	0,8575
	août	3,1013	-0,9999	2,8510	-0,5215
	sept.	3,7564	0,6552	3,1885	0,3375
	oct.	2,9000	-0,8565	2,6289	-0,5596
	nov.	3,3506	0,4507	2,9377	0,3088
	déc.	4,8549	1,5043	4,5378	1,6001

Source : BCEAO.

Tableau 1.3 Interventions de la Banque Centrale sur le guichet des appels d'offres

(Montants en milliards de FCFA)

Date	Adjudication à une semaine				Adjudication à un mois				
	Montant mis en adjudication	Avances accordées	Taux d'intérêt marginal	Taux d'intérêt moyen pondéré	Montant mis en adjudication	Avances accordées	Taux d'intérêt marginal	Taux d'intérêt moyen pondéré	
7-oct.	3 690	3 690,0	2,6000%	2,9122%	720,0	791,0	3,2602%	3,8108%	
octobre-19	14-oct.	3 690	3 690,0	2,6202%	2,9063%	-	-	-	-
	21-oct.	3 690	3 690,0	2,6850%	2,9075%	-	-	-	-
	28-oct.	3 690	3 690,0	2,6105%	2,8738%	-	-	-	-
	4-nov.	3 690	3 690,0	3,0507%	3,2810%	720,0	731,3	2,7608%	3,8057%
novembre-19	11-nov.	3 690	3 690,0	3,5000%	3,7057%	-	-	-	-
	18-nov.	3 690	3 690,0	2,6000%	3,2788%	-	-	-	-
	25-nov.	3 690	3 690,0	2,6000%	3,1369%	-	-	-	-
	2-déc.	3 690	3 690,0	3,0000%	3,2766%	720,0	727,7	3,0000%	3,9629%
	9-déc.	3 690	3 690,0	2,6000%	3,1677%	-	-	-	-
décembre-19	16-déc.	3 690	3 690,0	3,5510%	3,9752%	-	-	-	-
	23-déc.	3 690	3 690,0	4,5000%	4,5000%	-	-	-	-
	30-déc.	3 690	3 690,0	4,5000%	4,5000%	-	-	-	-

Source : BCEAO.

Graphique 1.1 Concours de la BCEAO et liquidité des banques

(En milliards de FCFA)

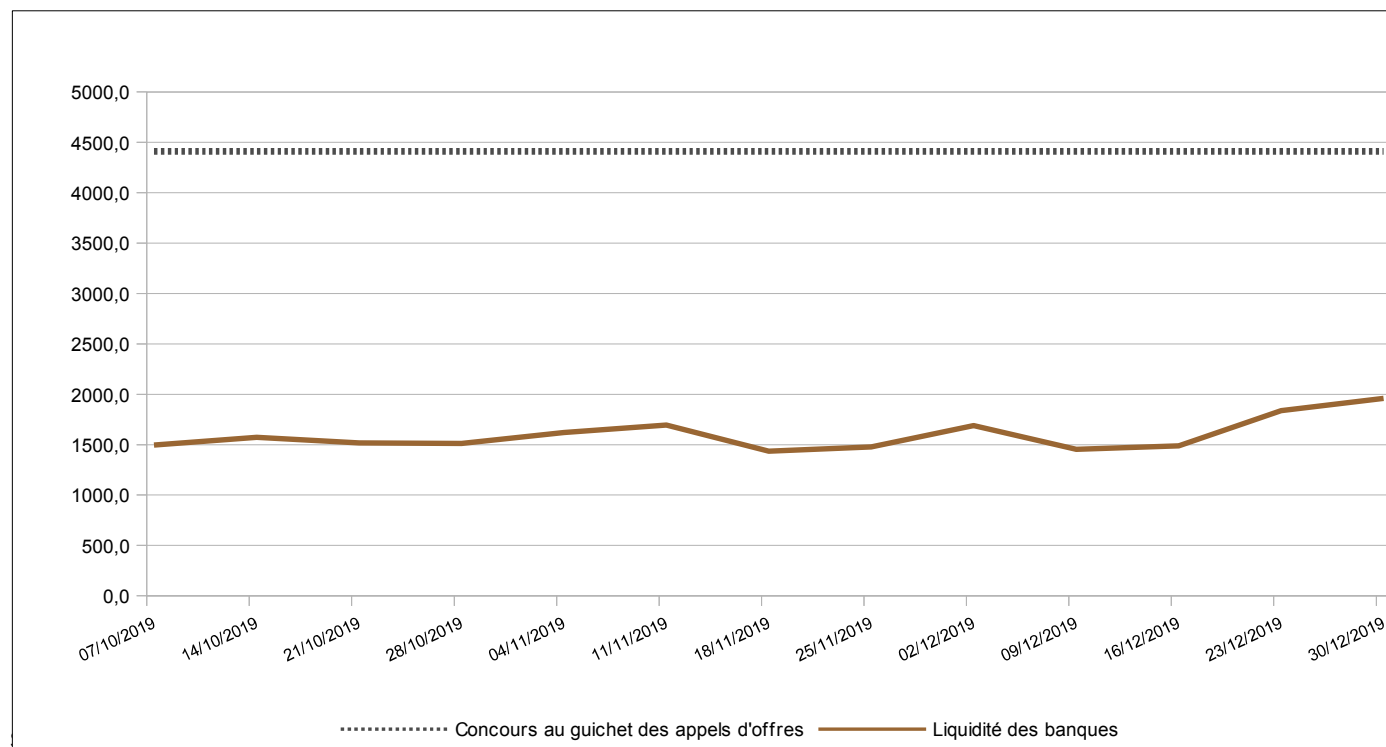

**Tableau 1.4 Volume et taux des transactions sur le marché interbancaire de l'UEMOA
(Montants en milliards de FCFA)**

Date	Volume des opérations sur l'ensemble des compartiments	Taux à un jour	Taux à une semaine	
octobre-19	7-oct.	446,06	3,7019%	4,3242%
	14-oct.	435,98	3,3910%	4,3738%
	21-oct.	333,11	4,4130%	4,2623%
	28-oct.	342,48	4,5767%	4,2548%
novembre-19	4-nov.	440,35	4,2647%	3,9216%
	11-nov.	390,59	4,6599%	4,3891%
	18-nov.	413,24	4,8736%	4,4279%
	25-nov.	477,64	4,6108%	4,3906%
décembre-19	2-déc.	648,38	4,4541%	4,1931%
	9-déc.	591,29	4,4076%	3,9499%
	16-déc.	489,84	4,4320%	4,2712%
	23-déc.	622,36	4,4752%	4,5476%
	30-déc.	615,36	4,7596%	4,9893%

Source : BCEAO.

**Graphique 1.2 Taux sur le marché interbancaire et taux directeurs de la BCEAO
(En pourcentage)**

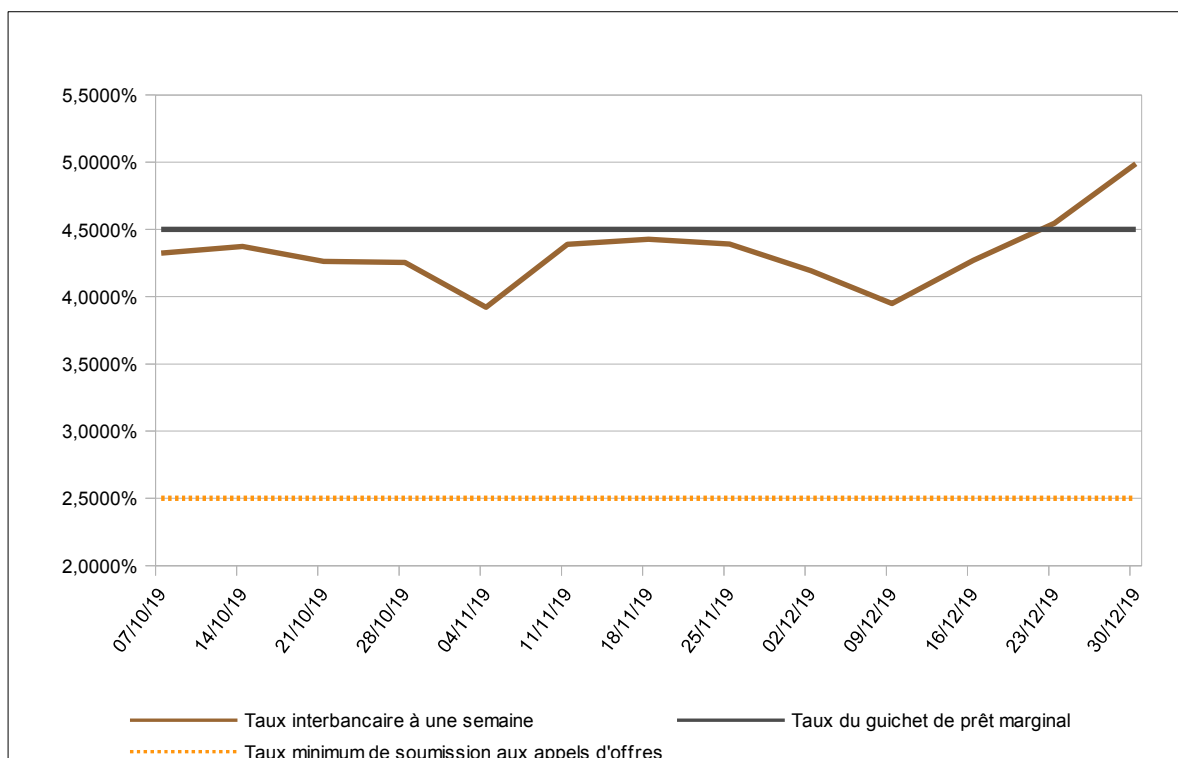

2. STATISTIQUES MONETAIRES

Tableau 2.1 BENIN- Situation monétaire intégrée

(Encours en fin de période, en milliards de FCFA, sauf indication contraire)

	4T2018	1T2019	2T2019	3T2019	4T2019	4T19/4T18 (en %)
MONNAIE AU SENS LARGE						
Circulation fiduciaire	513,74	537,73	515,72	510,11	569,12	10,8
Dépôts transférables	827,59	821,80	894,21	852,03	912,97	10,3
M1	1 341,33	1 359,53	1 409,94	1 362,14	1 482,08	10,5
Autres dépôts inclus dans la masse monétaire (1)	871,62	862,17	882,90	903,34	894,48	2,6
MASSE MONETAIRE (M2)	2 212,96	2 221,71	2 292,84	2 265,48	2 376,57	7,4
CONTREPARTIES DE LA MASSE MONETAIRE						
Actifs extérieurs nets	1 187,09	1 565,66	1 749,86	1 537,33	1 353,22	14,0
BCEAO	425,95	766,39	861,11	527,57	314,03	-26,3
Banques	761,14	799,27	888,75	1 009,75	1 039,19	36,5
Créances intérieures	1 543,94	1 116,42	980,42	1 197,61	1 345,25	-12,9
Créances nettes sur l'Administration Centrale	111,55	-330,37	-497,69	-264,66	-227,45	-303,9
BCEAO	-226,11	-542,63	-562,32	-269,97	-167,84	-25,8
Banques	337,66	212,26	64,64	5,31	-59,61	-117,7
Créances sur les autres secteurs	1 432,39	1 446,79	1 478,11	1 462,27	1 572,70	9,8
BCEAO	3,98	4,09	4,06	4,16	4,03	1,2
Banques	1 428,41	1 442,70	1 474,05	1 458,11	1 568,67	9,8
Passifs à caractère non monétaire (2)	346,33	322,15	358,67	341,28	392,13	13,2
Autres postes nets (3)	171,74	138,23	78,77	128,17	-70,23	
TOTAL DES CONTREPARTIES DE M2 (4)	2 212,96	2 221,71	2 292,84	2 265,48	2 376,57	7,4

Source : BCEAO.

Tableau 2.2 BURKINA- Situation monétaire intégrée

(Encours en fin de période, en milliards de FCFA, sauf indication contraire)

	4T2018	1T2019	2T2019	3T2019	4T2019	4T19/4T18 (en %)
MONNAIE AU SENS LARGE						
Circulation fiduciaire	577,81	596,91	569,21	551,22	652,60	12,9
Dépôts transférables	1 710,97	1 835,53	1 775,45	1 647,46	1 809,84	5,8
M1	2 288,78	2 432,44	2 344,66	2 198,68	2 462,44	7,6
Autres dépôts inclus dans la masse monétaire (1)	1 429,49	1 473,08	1 541,24	1 560,00	1 571,89	10,0
MASSE MONETAIRE (M2)	3 718,27	3 905,52	3 885,89	3 758,68	4 034,32	8,5
CONTREPARTIES DE LA MASSE MONETAIRE						
Actifs extérieurs nets	1 443,50	1 512,56	1 466,70	1 306,59	1 508,53	4,5
BCEAO	310,50	259,85	320,37	161,52	76,72	-75,3
Banques	1 133,00	1 252,70	1 146,33	1 145,07	1 431,81	26,4
Créances intérieures	2 721,90	2 805,82	2 911,92	2 988,68	3 064,73	12,6
Créances nettes sur l'Administration Centrale	57,23	90,65	27,19	64,57	148,56	159,6
BCEAO	-66,74	-27,08	-155,45	-73,60	-45,01	-32,6
Banques	123,96	117,73	182,65	138,17	193,57	56,2
Créances sur les autres secteurs	2 664,67	2 715,18	2 884,72	2 924,11	2 916,17	9,4
BCEAO	5,70	6,52	7,19	7,35	6,33	11,1
Banques	2 658,98	2 708,65	2 877,53	2 916,76	2 909,84	9,4
Passifs à caractère non monétaire (2)	630,07	649,07	686,62	717,61	719,81	14,2
Autres postes nets (3)	-182,93	-236,21	-193,90	-181,02	-180,87	
TOTAL DES CONTREPARTIES DE M2 (4)	3 718,27	3 905,52	3 885,89	3 758,68	4 034,32	8,5

Source : BCEAO.

(1) Dépôts à terme et comptes d'épargne à régime spéciale ouverts auprès des banques, dépôts rémunérés ouverts dans livres de la Banque Centrale

(2) Composés des actions et autres participations dans les institutions de dépôts et de leurs engagements non monétaires envers les autres secteurs.

(3) Composé des ajustements de consolidation et de la balance nette des actifs non classifiés notamment les éléments divers et les actifs non financiers

(4) Total des contreparties = Actifs extérieurs nets + Créances intérieures - Passifs à caractère non monétaire - Autres postes nets

Tableau 2.3 COTE-D'IVOIRE- Situation monétaire intégrée
(Encours en fin de période, en milliards de FCFA, sauf indication contraire)

	4T2018	1T2019	2T2019	3T2019	4T2019	4T19/4T18 (en %)
MONNAIE AU SENS LARGE						
Circulation fiduciaire	2 439,92	2 384,52	2 281,74	2 175,23	2 692,30	10,3
Dépôts transférables	4 236,95	4 093,10	4 189,99	4 156,05	4 612,47	8,9
M1	6 676,87	6 477,62	6 471,73	6 331,28	7 304,77	9,4
Autres dépôts inclus dans la masse monétaire (1)	3 046,78	3 208,38	3 267,15	3 383,51	3 465,30	13,7
MASSE MONETAIRE (M2)	9 723,65	9 686,00	9 738,88	9 714,79	10 770,07	10,8
CONTREPARTIES DE LA MASSE MONETAIRE						
Actifs extérieurs nets	2 032,05	1 954,70	1 716,13	1 686,17	2 497,48	22,9
BCEAO	1 702,25	1 596,50	1 467,71	1 338,64	2 102,37	23,5
Banques	329,80	358,20	248,41	347,53	395,10	19,8
Créances intérieures	9 336,61	9 446,65	9 753,14	9 937,55	10 236,06	9,6
Créances nettes sur l'Administration Centrale	2 318,26	2 431,66	2 750,02	2 891,92	2 791,73	20,4
BCEAO	418,92	430,66	501,97	507,25	568,29	35,7
Banques	1 899,34	2 001,00	2 248,05	2 384,67	2 223,44	17,1
Créances sur les autres secteurs	7 018,35	7 014,99	7 003,11	7 045,63	7 444,33	6,1
BCEAO	10,25	10,83	11,12	11,04	10,21	-0,4
Banques	7 008,09	7 004,17	6 992,00	7 034,59	7 434,12	6,1
Passifs à caractère non monétaire (2)	1 463,37	1 508,91	1 679,28	1 657,74	1 659,46	13,4
Autres postes nets (3)	181,63	206,43	51,10	251,19	304,00	
TOTAL DES CONTREPARTIES DE M2 (4)	9 723,65	9 686,00	9 738,88	9 714,79	10 770,07	10,8

Source : BCEAO.

Tableau 2.4 GUINEE-BISSAU- Situation monétaire intégrée
(Encours en fin de période, en milliards de FCFA, sauf indication contraire)

	4T2018	1T2019	2T2019	3T2019	4T2019	4T19/4T18 (en %)
MONNAIE AU SENS LARGE						
Circulation fiduciaire	234,91	221,19	266,96	237,78	235,26	0,1
Dépôts transférables	84,21	81,17	87,06	83,34	74,29	-11,8
M1	319,12	302,36	354,02	321,12	309,56	-3,0
Autres dépôts inclus dans la masse monétaire (1)	45,91	48,06	52,11	55,47	56,41	22,9
MASSE MONETAIRE (M2)	365,03	350,42	406,13	376,59	365,97	0,3
CONTREPARTIES DE LA MASSE MONETAIRE						
Actifs extérieurs nets	233,02	206,12	241,07	223,36	217,53	-6,7
BCEAO	169,76	160,99	209,32	178,33	182,39	7,4
Banques	63,27	45,13	31,75	45,03	35,14	-44,5
Créances intérieures	173,74	185,28	210,86	201,84	197,73	13,8
Créances nettes sur l'Administration Centrale	51,71	51,78	52,61	54,44	58,84	13,8
BCEAO	43,85	36,97	41,61	38,60	42,65	-2,7
Banques	7,86	14,81	11,00	15,84	16,19	106,0
Créances sur les autres secteurs	122,03	133,50	158,25	147,40	138,89	13,8
BCEAO	4,08	4,05	4,08	4,05	4,63	13,6
Banques	117,95	129,45	154,17	143,35	134,25	13,8
Passifs à caractère non monétaire (2)	19,53	20,15	24,07	22,16	25,73	31,8
Autres postes nets (3)	22,21	20,83	21,73	26,45	23,56	
TOTAL DES CONTREPARTIES DE M2 (4)	365,03	350,42	406,13	376,59	365,97	0,3

Source : BCEAO.

- (1) Dépôts à terme et comptes d'épargne à régime spéciale ouverts auprès des banques, dépôts rémunérés ouverts dans livres de la Banque Centrale
(2) Composés des actions et autres participations dans les institutions de dépôts et de leurs engagements non monétaires envers les autres secteurs.
(3) Composé des ajustements de consolidation et de la balance nette des actifs non classifiés notamment les éléments divers et les actifs non financiers
(4) Total des contreparties = Actifs extérieurs nets + Créances intérieures - Passifs à caractère non monétaire - Autres postes nets

Tableau 2.5 MALI- Situation monétaire intégrée
(Encours en fin de période, en milliards de FCFA, sauf indication contraire)

	4T2018	1T2019	2T2019	3T2019	4T2019	4T19/4T18 (en %)
MONNAIE AU SENS LARGE						
Circulation fiduciaire	509,55	546,73	556,33	568,52	633,06	24,2
Dépôts transférables	1 432,81	1 349,66	1 381,69	1 404,40	1 478,72	3,2
M1	1 942,36	1 896,39	1 938,01	1 972,91	2 111,78	8,7
Autres dépôts inclus dans la masse monétaire (1)	802,07	805,29	820,88	827,45	879,97	9,7
MASSE MONETAIRE (M2)	2 744,43	2 701,68	2 758,90	2 800,36	2 991,75	9,0
CONTREPARTIES DE LA MASSE MONETAIRE						
Actifs extérieurs nets	313,53	313,82	336,58	249,78	577,72	84,3
BCEAO	106,88	110,86	105,83	66,18	287,88	169,4
Banques	206,65	202,96	230,75	183,61	289,85	40,3
Créances intérieures	3 079,18	3 016,86	3 050,55	3 133,58	2 991,24	-2,9
Créances nettes sur l'Administration Centrale	522,46	495,09	471,95	538,68	328,56	-37,1
BCEAO	126,82	78,26	86,73	60,10	-96,99	-176,5
Banques	395,64	416,83	385,22	478,58	425,55	7,6
Créances sur les autres secteurs	2 556,72	2 521,77	2 578,60	2 594,90	2 662,68	4,1
BCEAO	5,20	5,32	5,56	5,59	5,51	5,9
Banques	2 551,52	2 516,45	2 573,04	2 589,32	2 657,17	4,1
Passifs à caractère non monétaire (2)	700,09	654,73	680,04	678,76	663,07	-5,3
Autres postes nets (3)	-51,81	-25,73	-51,80	-95,76	-85,86	
TOTAL DES CONTREPARTIES DE M2 (4)	2 744,43	2 701,68	2 758,90	2 800,36	2 991,75	9,0

Source : BCEAO.

Tableau 2.6 NIGER- Situation monétaire intégrée
(Encours en fin de période, en milliards de FCFA, sauf indication contraire)

	4T2018	1T2019	2T2019	3T2019	4T2019	4T19/4T18 (en %)
MONNAIE AU SENS LARGE						
Circulation fiduciaire	477,62	502,45	491,47	512,99	524,46	9,8
Dépôts transférables	430,87	434,36	517,70	488,24	502,79	16,7
M1	908,49	936,81	1 009,17	1 001,23	1 027,25	13,1
Autres dépôts inclus dans la masse monétaire (1)	217,72	244,60	248,98	265,67	268,53	23,3
MASSE MONETAIRE (M2)	1 126,20	1 181,41	1 258,15	1 266,90	1 295,78	15,1
CONTREPARTIES DE LA MASSE MONETAIRE						
Actifs extérieurs nets	323,64	309,27	340,53	293,40	641,32	98,2
BCEAO	262,71	294,87	258,73	217,88	466,89	77,7
Banques	60,93	14,40	81,80	75,52	174,42	186,2
Créances intérieures	1 125,61	1 205,25	1 209,29	1 258,04	987,98	-12,2
Créances nettes sur l'Administration Centrale	274,59	262,77	246,95	289,20	26,26	-90,4
BCEAO	72,62	74,32	72,14	117,86	-14,07	-119,4
Banques	201,97	188,45	174,81	171,33	40,34	-80,0
Créances sur les autres secteurs	851,02	942,48	962,34	968,84	961,72	13,0
BCEAO	4,45	4,58	4,60	4,62	4,78	7,4
Banques	846,57	937,90	957,74	964,22	956,94	13,0
Passifs à caractère non monétaire (2)	249,72	253,07	265,45	262,23	269,08	7,8
Autres postes nets (3)	73,33	80,04	26,22	22,30	64,44	
TOTAL DES CONTREPARTIES DE M2 (4)	1 126,20	1 181,41	1 258,15	1 266,90	1 295,78	15,1

Source : BCEAO.

- (1) Dépôts à terme et comptes d'épargne à régime spéciale ouverts auprès des banques, dépôts rémunérés ouverts dans livres de la Banque Centrale
(2) Composés des actions et autres participations dans les institutions de dépôts et de leurs engagements non monétaires envers les autres secteurs.
(3) Composé des ajustements de consolidation et de la balance nette des actifs non classifiés notamment les éléments divers et les actifs non financiers
(4) Total des contreparties = Actifs extérieurs nets + Créances intérieures - Passifs à caractère non monétaire - Autres postes nets

Tableau 2.7 SENEGAL- Situation monétaire intégrée
(Encours en fin de période, en milliards de FCFA, sauf indication contraire)

	4T2018	1T2019	2T2019	3T2019	4T2019	4T19/4T18 (en %)
MONNAIE AU SENS LARGE						
Circulation fiduciaire	1 187,02	1 251,31	1 261,39	1 244,20	1 299,32	9,5
Dépôts transférables	2 425,58	2 339,98	2 562,02	2 526,05	2 674,20	10,2
M1	3 612,60	3 591,29	3 823,41	3 770,25	3 973,52	10,0
Autres dépôts inclus dans la masse monétaire (1)	1 647,07	1 612,69	1 605,02	1 621,08	1 718,46	4,3
MASSE MONETAIRE (M2)	5 259,66	5 203,98	5 428,43	5 391,33	5 691,98	8,2
CONTREPARTIES DE LA MASSE MONETAIRE						
Actifs extérieurs nets	1 823,79	1 751,10	1 779,77	1 720,56	1 970,28	8,0
BCEAO	1 171,11	1 170,65	1 190,08	1 227,05	1 468,78	25,4
Banques	652,68	580,45	589,70	493,50	501,50	-23,2
Créances intérieures	4 742,78	4 682,49	4 994,95	5 134,75	5 153,58	8,7
Créances nettes sur l'Administration Centrale	467,75	554,44	695,82	766,94	556,91	19,1
BCEAO	-176,60	-206,78	-193,72	-152,13	-193,97	9,8
Banques	644,35	761,22	889,54	919,07	750,88	16,5
Créances sur les autres secteurs	4 275,03	4 128,05	4 299,13	4 367,81	4 596,67	7,5
BCEAO	4,96	4,97	4,95	4,94	4,86	-2,1
Banques	4 270,07	4 123,08	4 294,18	4 362,88	4 591,82	7,5
Passifs à caractère non monétaire (2)	1 050,70	1 089,43	1 082,09	1 201,86	1 195,06	13,7
Autres postes nets (3)	256,20	140,17	264,20	262,12	236,81	
TOTAL DES CONTREPARTIES DE M2 (4)	5 259,66	5 203,98	5 428,43	5 391,33	5 691,98	8,2

Source : BCEAO.

Tableau 2.8 TOGO- Situation monétaire intégrée
(Encours en fin de période, en milliards de FCFA, sauf indication contraire)

	4T2018	1T2019	2T2019	3T2019	4T2019	4T19/4T18 (en %)
MONNAIE AU SENS LARGE						
Circulation fiduciaire	335,40	332,76	323,56	331,12	338,70	1,0
Dépôts transférables	581,14	625,32	612,33	630,89	624,02	7,4
M1	916,54	958,08	935,89	962,01	962,71	5,0
Autres dépôts inclus dans la masse monétaire (1)	809,50	793,91	808,11	850,00	841,31	3,9
MASSE MONETAIRE (M2)	1 726,04	1 751,98	1 744,00	1 812,01	1 804,03	4,5
CONTREPARTIES DE LA MASSE MONETAIRE						
Actifs extérieurs nets	562,20	545,51	547,60	524,70	730,98	30,0
BCEAO	68,14	45,72	68,41	13,04	248,94	265,3
Banques	494,06	499,79	479,19	511,66	482,04	-2,4
Créances intérieures	1 434,28	1 417,04	1 440,04	1 549,37	1 345,55	-6,2
Créances nettes sur l'Administration Centrale	208,59	214,33	185,51	256,10	44,26	-78,8
BCEAO	26,01	58,31	45,41	61,95	-115,37	-543,5
Banques	182,58	156,02	140,11	194,15	159,64	-12,6
Créances sur les autres secteurs	1 225,69	1 202,71	1 254,53	1 293,27	1 301,29	6,2
BCEAO	2,91	2,94	2,91	2,86	2,92	0,3
Banques	1 222,78	1 199,77	1 251,62	1 290,41	1 298,37	6,2
Passifs à caractère non monétaire (2)	210,46	195,52	217,45	231,08	239,80	13,9
Autres postes nets (3)	59,97	15,04	26,19	30,98	32,71	
TOTAL DES CONTREPARTIES DE M2 (4)	1 726,04	1 751,98	1 744,00	1 812,01	1 804,03	4,5

Source : BCEAO.

- (1) Dépôts à terme et comptes d'épargne à régime spéciale ouverts auprès des banques, dépôts rémunérés ouverts dans livres de la Banque Centrale
(2) Composés des actions et autres participations dans les institutions de dépôts et de leurs engagements non monétaires envers les autres secteurs.
(3) Composé des ajustements de consolidation et de la balance nette des actifs non classifiés notamment les éléments divers et les actifs non financiers
(4) Total des contreparties = Actifs extérieurs nets + Créances intérieures - Passifs à caractère non monétaire - Autres postes nets

Tableau 2.9 UEMOA- Situation monétaire intégrée
(Encours en fin de période, en milliards de FCFA, sauf indication contraire)

	4T2018	1T2019	2T2019	3T2019	4T2019	4T19/4T18 (en %)
MONNAIE AU SENS LARGE						
Circulation fiduciaire	6 275,92	6 373,59	6 266,35	6 131,17	6 944,81	10,7
Dépôts transférables	12 189,26	12 061,90	12 533,80	12 247,47	13 228,82	8,5
M1	18 465,18	18 435,50	18 800,15	18 378,64	20 173,63	9,3
Autres dépôts inclus dans la masse monétaire (1)	9 261,66	9 345,53	9 609,66	9 847,11	10 427,21	12,6
MASSE MONETAIRE (M2)	27 726,84	27 781,03	28 409,80	28 225,75	30 600,84	10,4
CONTREPARTIES DE LA MASSE MONETAIRE						
Actifs extérieurs nets	5 375,12	5 713,63	5 760,75	5 315,10	7 315,22	36,1
BCEAO	6 584,50	6 815,11	6 944,48	6 487,27	8 272,39	25,6
Banques	-1 209,39	-1 101,48	-1 183,73	-1 172,17	-957,17	-20,9
Créances intérieures	30 021,85	29 744,51	30 440,54	31 161,93	31 727,57	5,7
Créances nettes sur l'Administration Centrale	8 110,46	7 980,86	7 779,65	8 707,42	8 116,74	0,1
BCEAO	260,83	15,14	-33,97	437,65	7,75	-97,0
Banques	7 849,63	7 965,72	7 813,62	8 269,77	8 108,99	3,3
Créances sur les autres secteurs	21 911,39	21 763,65	22 660,90	22 454,50	23 610,83	7,8
BCEAO	437,33	466,66	472,05	478,87	484,47	10,8
Banques	21 474,07	21 296,99	22 188,84	21 975,64	23 126,35	7,7
Passifs à caractère non monétaire (2)	7 177,34	7 512,28	8 053,03	7 904,74	8 119,41	13,1
Autres postes nets (3)	492,78	164,83	-261,54	346,54	322,54	
TOTAL DES CONTREPARTIES DE M2 (4)	27 726,84	27 781,03	28 409,80	28 225,75	30 600,84	10,4

Source : BCEAO.

- (1) Dépôts à terme et comptes d'épargne à régime spéciale ouverts auprès des banques, dépôts rémunérés ouverts dans livres de la Banque Centrale
 (2) Composés des actions et autres participations dans les institutions de dépôts et de leurs engagements non monétaires envers les autres secteurs.
 (3) Composé des ajustements de consolidation et de la balance nette des actifs non classifiés notamment les éléments divers et les actifs non financiers
 (4) Total des contreparties = Actifs extérieurs nets + Créances intérieures - Passifs à caractère non monétaire - Autres postes nets

Graphique 2.1 Evolution de la masse monétaire et des créances intérieures dans l'UEMOA
(Glissements annuels en %)

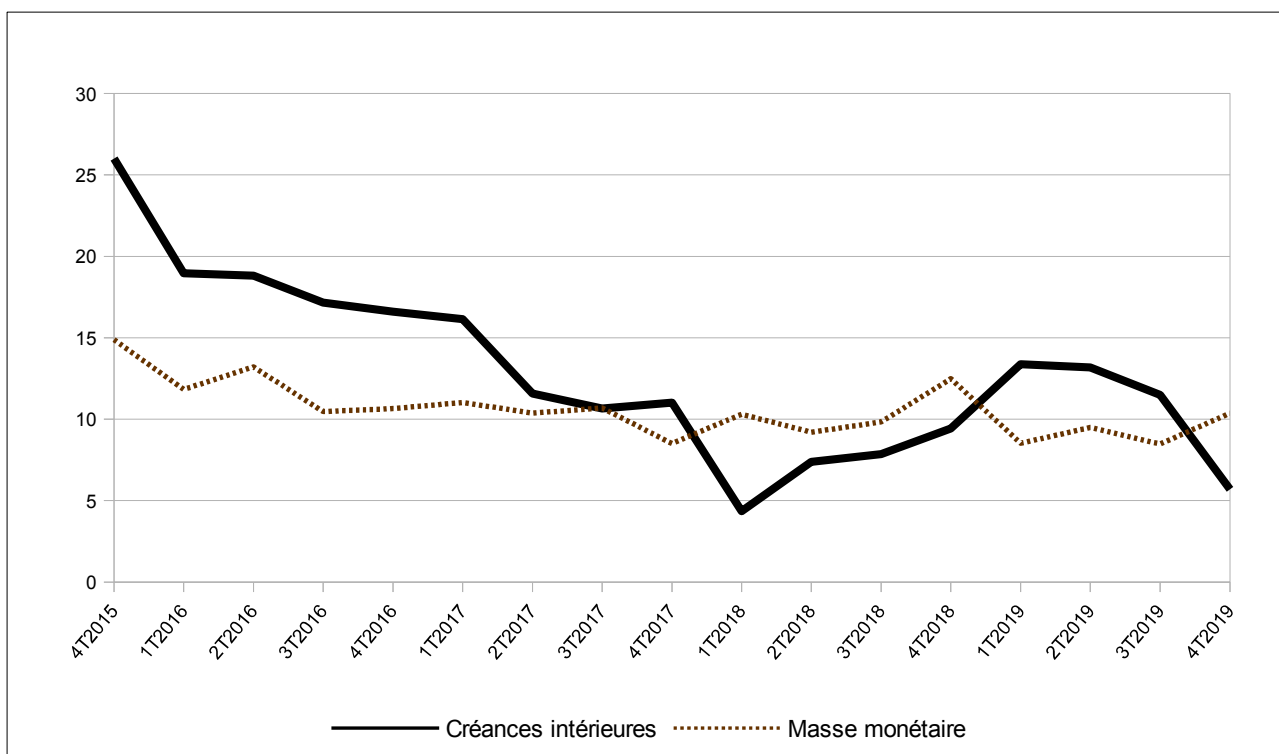

Source : BCEAO.

3. CONDITIONS DE BANQUE

Tableau 3.1 Taux d'intérêt débiteurs des crédits bancaires
(valeur moyenne sur la période en pourcentage)

	Bénin	Burkina	Côte d'Ivoire	Guinée- Bissau	Mali	Niger	Sénégal	Togo	UEMOA
2017	7,88	7,21	6,42	9,35	7,99	9,69	5,98	8,10	6,92
2018	7,78	7,44	6,33	9,15	7,86	9,23	5,89	8,16	6,79
2019	7,31	7,27	6,34	8,71	7,67	9,06	5,81	7,69	6,66
2018 T4	7,53	7,30	6,34	8,79	7,90	8,72	6,21	7,82	6,78
2019 T1	7,52	7,40	6,38	7,88	7,67	9,41	5,56	7,80	6,63
T2	7,03	7,09	6,60	9,89	7,70	9,88	5,91	7,64	6,84
T3	7,77	7,30	6,45	8,67	7,83	9,67	5,78	7,86	6,71
T4	7,06	7,36	6,06	8,02	7,71	9,40	5,77	7,48	6,50
<i>Variation par rapport au trimestre précédent (en point de pourcentage)</i>									
2019 T4	-0,71	0,05	-0,39	-0,65	-0,12	-0,28	-0,01	-0,38	-0,22
<i>Variation par rapport au même trimestre de l'année précédente (en point de pourcentage)</i>									
2019 T4	-0,47	0,06	-0,28	-0,77	-0,19	0,68	-0,43	-0,33	-0,28

Source : BCEAO.

Tableau 3.2 Taux d'intérêt moyens sur les nouveaux dépôts bancaires
(valeur moyenne sur la période en pourcentage)

	Bénin	Burkina	Côte d'Ivoire	Guinée- Bissau	Mali	Niger	Sénégal	Togo	UEMOA
2017	5,85	5,67	4,98	4,07	4,92	5,70	5,13	5,40	5,28
2018	5,76	5,70	4,98	4,42	4,92	5,70	5,46	5,69	5,41
2019	5,35	5,87	4,82	4,66	4,98	5,80	5,28	5,57	5,32
2018 T4	5,87	5,84	5,11	3,83	5,12	6,05	5,46	5,76	5,54
2019 T1	5,13	5,74	4,96	3,51	5,03	5,65	5,48	5,63	5,35
T2	5,19	5,62	4,83	5,31	5,14	5,58	5,03	5,48	5,17
T3	5,64	5,93	4,83	4,67	4,79	5,97	5,62	5,62	5,43
T4	5,63	6,03	4,65	4,17	4,70	5,94	4,87	5,52	5,29
<i>Variation par rapport au trimestre précédent (en point de pourcentage)</i>									
2019 T4	-0,01	0,10	-0,18	-0,50	-0,09	-0,03	-0,75	-0,11	-0,13
<i>Variation par rapport au même trimestre de l'année précédente (en point de pourcentage)</i>									
2019 T4	-0,25	0,20	-0,46	0,34	-0,42	-0,11	-0,60	-0,25	-0,25

Source : BCEAO.

Graphique 3.1 Evolution des conditions de banque dans l'UEMOA
(en pourcentage)

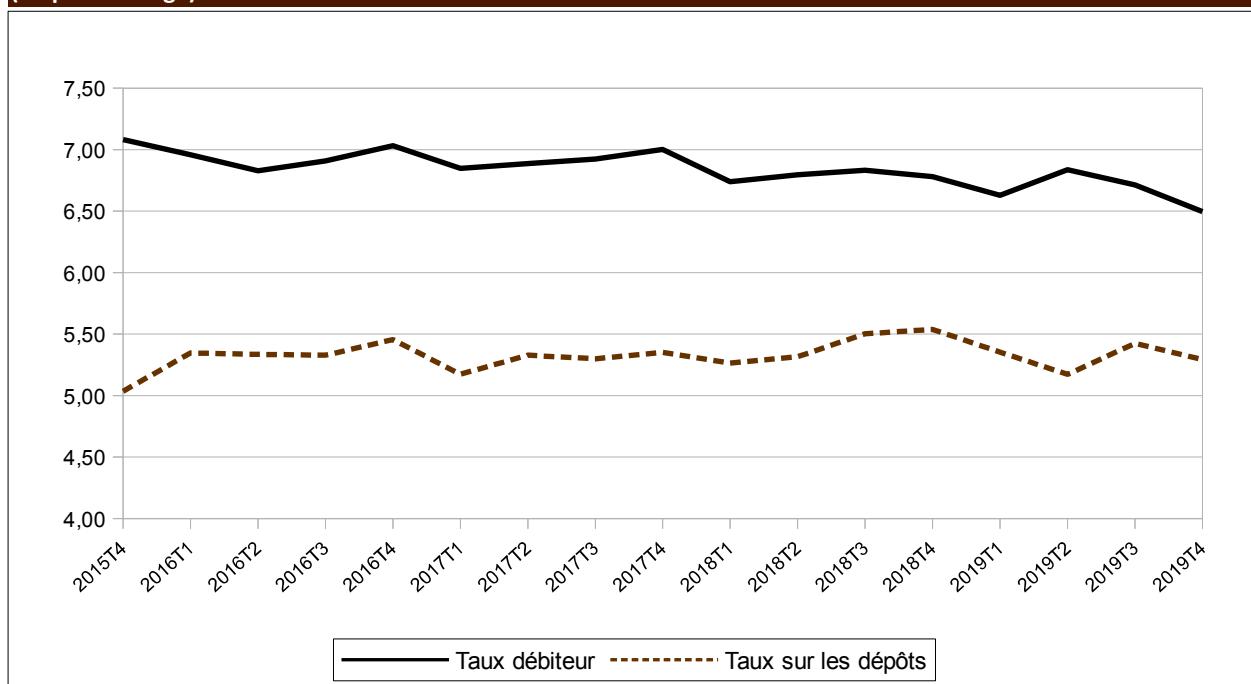

Source : BCEAO.

Tableau 3.3 UEMOA - Taux d'intérêt débiteurs des crédits bancaires par catégorie de clientèle (valeur moyenne sur la période en pourcentage)

		Etat et organismes assimilés	Particuliers	Clientèle financière	Sociétés d'Etat et établissements publics à caractère industriel et commercial	Assurances et Caisses de retraite	Entreprises privées du secteur productif
2017		6,08	8,40	7,03	6,14	7,50	6,71
2018		5,77	7,92	7,49	6,03	7,70	6,58
2019		6,00	7,62	7,38	5,35	7,61	6,36
2018	T4	5,80	7,84	7,06	6,45	7,94	6,63
2019	T1	5,66	8,23	7,79	5,90	7,53	6,34
	T2	6,08	8,22	7,46	6,00	7,65	6,49
	T3	5,91	7,40	7,17	6,43	7,83	6,31
	T4	6,23	7,07	8,14	4,36	7,46	6,30
<i>Variation par rapport au trimestre précédent (en point de pourcentage)</i>							
2019	T4	0,32	-0,32	0,97	-2,07	-0,36	-0,01
<i>Variation par rapport au même trimestre de l'année précédente (en point de pourcentage)</i>							
2019	T4	0,43	-0,77	1,08	-2,09	-0,48	-0,33

Source : BCEAO.

Tableau 3.4 UEMOA - Taux d'intérêt débiteurs des crédits bancaires par objet économique (valeur moyenne sur la période en pourcentage)

		Habitation	Exportation	Équipement	Consommation	Trésorerie	Autres
2017		8,05	7,16	7,53	8,19	6,50	7,37
2018		7,59	6,90	7,76	8,06	6,31	7,10
2019		7,35	6,86	7,38	7,67	6,20	7,04
2018	T4	7,27	7,37	7,45	7,94	6,43	7,00
2019	T1	7,50	7,01	7,03	8,07	6,20	7,13
	T2	7,19	6,96	7,77	7,97	6,31	7,57
	T3	7,70	6,87	7,73	7,40	6,22	6,98
	T4	6,98	6,71	7,11	7,42	6,09	6,70
<i>Variation par rapport au trimestre précédent (en point de pourcentage)</i>							
2019	T4	-0,71	-0,16	-0,62	0,02	-0,13	-0,28
<i>Variation par rapport au même trimestre de l'année précédente (en point de pourcentage)</i>							
2019	T4	-0,29	-0,66	-0,33	-0,52	-0,34	-0,30

Source : BCEAO.

4. FINANCES PUBLIQUES

Tableau 4.1 UEMOA- Tableaux des opérations financières de l'Etat
(valeur en fin de période en milliards de FCFA)

	Recettes et dons		Dépenses					Solde	
	Recettes	Dons	Dépenses et prêt nets	Dépenses courantes	Dépenses en capital	Autres dépenses	prêts nets	Solde global base engagement (y compris dons)	Solde global base caisse (y compris dons)
2016	10 726,6	1 220,6	14 571,7	9 206,4	5 099,3	277,1	-11,1	-2 624,5	-2 476,8
2017	11 741,8	1 376,8	15 897,8	10 128,4	5 586,7	189,7	-7,0	-2 779,1	-2 862,3
2018	12 225,1	1 447,0	16 430,7	10 756,5	5 492,4	196,4	-14,5	-2 758,7	-3 100,5
2019	14 281,6	1 853,1	18 484,5	11 892,8	6 188,1	422,4	-18,8	-2 349,9	-2 470,9
2018 T4	12 225,1	1 447,0	16 430,7	10 756,5	5 492,4	196,4	-14,5	-2 758,7	-3 100,5
2019 T1	3 204,8	155,9	3 583,2	2 391,9	1 031,5	160,6	-0,8	-222,5	-322,4
T2	6 852,3	409,6	8 413,6	5 671,7	2 533,3	217,8	-9,2	-1 151,7	-1 196,5
T3	10 297,4	899,2	12 772,9	9 045,4	3 421,2	324,6	-18,4	-1 576,3	-1 665,1
T4	14 281,6	1 853,1	18 484,5	11 892,8	6 188,1	422,4	-18,8	-2 349,9	-2 470,9

Sources : Services officiels et BCEAO.

Tableau 4.2 BENIN - Tableaux des opérations financières de l'Etat
(valeur en fin de période en milliards de FCFA)

	Recettes et dons		Dépenses					Solde	
	Recettes	Dons	Dépenses et prêt nets	Dépenses courantes	Dépenses en capital	Autres dépenses	prêts nets	Solde global base engagement (y compris dons)	Solde global base caisse (y compris dons)
2016	745,7	34,7	1 086,2	781,1	299,6	0,0	5,5	-305,8	-306,5
2017	944,4	57,3	1 318,1	820,2	491,5	0,0	6,4	-316,5	-307,1
2018	1 028,5	47,2	1 305,9	857,8	445,6	0,0	2,5	-230,2	-230,6
2019	1 112,4	92,8	1 395,7	944,2	451,5	0,0	0,0	-190,5	-181,4
2018 T4	1 028,5	47,2	1 305,9	857,8	445,6	0,0	2,5	-230,2	-230,6
2019 T1	250,2	9,8	288,2	205,2	81,6	0,0	1,4	-28,2	-33,5
T2	522,8	11,1	564,3	433,7	130,7	0,0	-0,1	-30,4	-32,4
T3	762,5	51,9	973,3	665,5	307,8	0,0	0,0	-158,9	-166,4
T4	1 112,4	92,8	1 395,7	944,2	451,5	0,0	0,0	-190,5	-181,4

Sources : Services officiels et BCEAO.

Tableau 4.3 BURKINA - Tableaux des opérations financières de l'Etat
(valeur en fin de période en milliards de FCFA)

	Recettes et dons		Dépenses					Solde	
	Recettes	Dons	Dépenses et prêt nets	Dépenses courantes	Dépenses en capital	Autres dépenses	prêts nets	Solde global base engagement (y compris dons)	Solde global base caisse (y compris dons)
2016	1 230,5	182,0	1 665,0	1 118,7	554,9	0,0	-8,7	-252,5	-165,4
2017	1 389,3	194,3	2 146,5	1 318,7	831,3	0,0	-3,5	-562,9	-516,7
2018	1 530,8	215,1	2 127,6	1 383,4	754,3	0,0	-10,1	-381,7	-456,5
2019	1 837,5	263,5	2 350,2	1 613,3	746,0	0,0	-9,2	-249,2	-249,2
2018 T4	1 530,8	215,1	2 127,6	1 383,4	754,3	0,0	-10,1	-381,7	-456,5
2019 T1	396,4	11,4	399,1	306,4	93,2	0,0	-0,5	8,7	-82,9
T2	929,8	56,2	1 059,8	784,7	279,3	0,0	-4,3	-73,7	-129,6
T3	1 360,6	69,1	1 645,5	1 263,5	393,9	0,0	-11,9	-215,8	-297,5
T4	1 837,5	263,5	2 350,2	1 613,3	746,0	0,0	-9,2	-249,2	-249,2

Sources : Services officiels et BCEAO.

Tableau 4.4 COTE D'IVOIRE- Tableaux des opérations financières de l'Etat
(valeur en fin de période en milliards de FCFA)

	Recettes et dons		Dépenses					Solde	
	Recettes	Dons	Dépenses et prêt nets	Dépenses courantes	Dépenses en capital	Autres dépenses	prêts nets	Solde global base engagement (y compris dons)	Solde global base caisse (y compris dons)
2016	3 923,1	253,5	5 014,5	3 388,9	1 475,3	150,3	0,0	-837,9	-898,4
2017	4 244,7	266,1	5 509,3	3 936,5	1 572,8	0,0	0,0	-998,4	-1 074,6
2018	4 517,9	246,2	5 708,3	4 123,4	1 584,9	0,0	0,0	-944,2	-1 173,8
2019	4 945,3	313,7	6 049,2	4 420,3	1 628,9	0,0	0,0	-790,2	-815,2
2018 T4	4 517,9	246,2	5 708,3	4 123,4	1 584,9	0,0	0,0	-944,2	-1 173,8
2019 T1	1 151,2	27,6	1 297,7	897,3	342,4	58,0	0,0	-118,9	-118,9
T2	2 317,0	130,9	2 812,1	2 022,8	764,2	25,1	0,0	-364,2	-364,2
T3	3 796,0	251,7	4 300,8	3 122,4	1 121,9	56,5	0,0	-253,1	-253,1
T4	4 945,3	313,7	6 049,2	4 420,3	1 628,9	0,0	0,0	-790,2	-815,2

Sources : Services officiels et BCEAO.

Tableau 4.5 GUINEE-BISSAU- Tableaux des opérations financières de l'Etat
(valeur en fin de période en milliards de FCFA)

	Recettes et dons		Dépenses					Solde	
	Recettes	Dons	Dépenses et prêt nets	Dépenses courantes	Dépenses en capital	Autres dépenses	prêts nets	Solde global base engagement (y compris dons)	Solde global base caisse (y compris dons)
2016	84,3	27,7	151,5	102,1	49,4	0,0	0,0	-39,5	-36,7
2017	100,8	42,8	155,4	100,4	55,0	0,0	0,0	-11,7	6,9
2018	98,3	30,3	166,2	105,5	60,7	0,0	0,0	-37,6	-37,2
2019	108,9	56,9	203,3	120,9	82,4	0,0	0,0	-37,5	-36,4
2018 T4	98,3	30,3	166,2	105,5	60,7	0,0	0,0	-37,6	-37,2
2019 T1	17,4	13,3	53,1	33,0	20,1	0,0	0,0	-22,4	-20,5
T2	45,2	16,7	87,9	57,8	30,0	0,0	0,0	-26,0	-23,4
T3	77,4	22,4	118,5	88,4	30,1	0,0	0,0	-18,7	-12,6
T4	108,9	56,9	203,3	120,9	82,4	0,0	0,0	-37,5	-36,4

Sources : Services officiels et BCEAO.

Tableau 4.6 MALI- Tableaux des opérations financières de l'Etat
(valeur en fin de période en milliards de FCFA)

	Recettes et dons		Dépenses					Solde	
	Recettes	Dons	Dépenses et prêt nets	Dépenses courantes	Dépenses en capital	Autres dépenses	prêts nets	Solde global base engagement (y compris dons)	Solde global base caisse (y compris dons)
2016	1 389,7	132,5	1 850,1	1 013,0	740,0	105,0	-7,9	-327,9	-318,0
2017	1 645,6	144,2	2 045,1	1 105,1	784,5	165,5	-10,0	-255,3	-232,4
2018	1 358,8	117,1	1 925,5	1 140,5	614,7	177,3	-6,9	-449,6	-368,1
2019	2 079,8	240,6	2 571,2	1 358,3	825,8	396,8	-9,6	-250,9	-321,7
2018 T4	1 358,8	117,1	1 925,5	1 140,5	614,7	177,3	-6,9	-449,6	-368,1
2019 T1	488,8	23,9	420,5	244,6	75,0	102,6	-1,7	92,2	18,8
T2	1 071,7	64,1	1 199,7	677,3	334,8	192,6	-5,0	-63,9	-66,8
T3	1 355,9	142,0	1 630,4	871,1	497,3	268,1	-6,1	-132,5	-138,1
T4	2 079,8	240,6	2 571,2	1 358,3	825,8	396,8	-9,6	-250,9	-321,7

Sources : Services officiels et BCEAO.

Tableau 4.7 NIGER- Tableaux des opérations financières de l'Etat
(valeur en fin de période en milliards de FCFA)

	Recettes et dons		Dépenses					Solde	
	Recettes	Dons	Dépenses et prêt nets	Dépenses courantes	Dépenses en capital	Autres dépenses	prêts nets	Solde global base engagement (y compris dons)	Solde global base caisse (y compris dons)
2016	643,6	270,2	1 187,7	609,3	556,6	21,8	0,0	-273,9	-254,9
2017	680,8	319,1	1 266,9	642,6	600,1	24,2	0,0	-267,0	-320,7
2018	862,3	428,9	1 505,4	688,0	798,3	19,1	0,0	-214,2	-268,5
2019	894,0	489,0	1 608,9	727,0	856,3	25,6	0,0	-225,9	-225,9
2018 T4	862,3	428,9	1 505,4	688,0	798,3	19,1	0,0	-214,2	-268,5
2019 T1	205,6	25,5	304,7	174,9	129,8	0,0	0,0	-73,6	-5,2
T2	438,1	37,7	593,6	351,3	242,3	0,0	0,0	-117,8	-86,5
T3	609,4	177,2	1 023,7	536,4	487,3	0,0	0,0	-237,0	-237,0
T4	894,0	489,0	1 608,9	727,0	856,3	25,6	0,0	-225,9	-225,9

Sources : Services officiels et BCEAO.

Tableau 4.8 SENEGAL- Tableaux des opérations financières de l'Etat
(valeur en fin de période en milliards de FCFA)

	Recettes et dons		Dépenses					Solde	
	Recettes	Dons	Dépenses et prêt nets	Dépenses courantes	Dépenses en capital	Autres dépenses	prêts nets	Solde global base engagement (y compris dons)	Solde global base caisse (y compris dons)
2016	2 090,3	244,4	2 703,9	1 612,8	1 091,1	0,0	0,0	-369,2	-369,2
2017	2 112,1	264,5	2 738,8	1 661,8	1 077,1	0,0	0,0	-362,2	-362,2
2018	2 169,0	256,4	2 902,9	1 870,7	1 032,3	0,0	0,0	-477,5	-477,5
2019	2 561,5	271,4	3 367,1	2 053,7	1 313,4	0,0	0,0	-534,1	-534,1
2018 T4	2 169,0	256,4	2 902,9	1 870,7	1 032,3	0,0	0,0	-477,5	-477,5
2019 T1	518,4	43,9	634,5	389,3	245,3	0,0	0,0	-72,3	-72,3
T2	1 191,5	78,3	1 738,8	1 046,9	691,9	0,0	0,0	-469,0	-469,0
T3	1 811,2	161,3	2 535,0	2 054,6	480,5	0,0	0,0	-562,6	-562,6
T4	2 561,5	271,4	3 367,1	2 053,7	1 313,4	0,0	0,0	-534,1	-534,1

Sources : Services officiels et BCEAO.

Tableau 4.9 TOGO- Tableaux des opérations financières de l'Etat
(valeur en fin de période en milliards de FCFA)

	Recettes et dons		Dépenses					Solde	
	Recettes	Dons	Dépenses et prêt nets	Dépenses courantes	Dépenses en capital	Autres dépenses	prêts nets	Solde global base engagement (y compris dons)	Solde global base caisse (y compris dons)
2016	619,4	75,6	912,7	580,5	332,4	0,0	-0,1	-217,7	-127,6
2017	624,1	88,5	717,7	543,2	174,5	0,0	0,1	-5,1	-55,6
2018	659,4	105,9	788,9	587,2	201,7	0,0	0,0	-23,6	-88,3
2019	742,1	125,2	939,0	655,2	283,8	0,0	0,0	-71,6	-107,1
2018 T4	659,4	105,9	788,9	587,2	201,7	0,0	0,0	-23,6	-88,3
2019 T1	176,8	0,5	185,4	141,2	44,2	0,0	0,0	-8,0	-8,0
T2	336,2	14,5	357,4	297,3	60,0	0,0	0,1	-6,7	-24,6
T3	524,3	23,6	545,6	443,6	102,4	0,0	-0,4	2,2	2,2
T4	742,1	125,2	939,0	655,2	283,8	0,0	0,0	-71,6	-107,1

Sources : Services officiels et BCEAO.

5. BONS DU TRESOR ET OBLIGATIONS

**Tableau 5.1 Taux des Bons du Trésor et des obligations par appel public à l'épargne
(Taux en pourcentage, variations en points de pourcentage)**

		Bons du Trésor		Obligations par appels public à l'épargne	
		Taux (*)	Variation	Taux (*)	Variation
2018	T4	6,06	0,29	6,15	-0,06
2019	T1	5,82	-0,23	6,17	0,02
	T2	5,31	-0,51	6,12	-0,05
	T3	5,01	-0,30	6,12	0,00
	T4	5,08	0,07	6,01	-0,10

Source : BCEAO.

(*) : Taux moyen pondéré des titres émis au cours du trimestre, toutes échéances confondues.

**Tableau 5.2 Emission de Bons du Trésor
(Titres émis au cours du trimestre sous revue)**

	Emetteur	Montant (Millions de FCFA)	Durée	Echéance finale	Taux d'intérêt
2 oct. 2019	Bons du Trésor du Burkina	27 500	12 mois	29/09/20	5,16%
3 oct. 2019	Bons du Trésor du Niger	16 553	12 mois	30/09/20	5,42%
10 oct. 2019	Bons du Trésor du Mali	22 000	12 mois	07/10/20	5,23%
25 oct. 2019	Bons du Trésor du Niger	22 000	12 mois	22/10/20	5,26%
7 nov. 2019	Bons du Trésor du Burkina	11 000	12 mois	04/11/20	5,03%
8 nov. 2019	Bons du Trésor du Niger	22 000	12 mois	05/11/20	5,08%
2 déc. 2019	Bons du Trésor du Niger	22 000	12 mois	29/11/20	4,96%
5 déc. 2019	Bons du Trésor du Burkina	22 000	12 mois	02/12/20	4,95%
6 déc. 2019	Bons du Trésor du Niger	27 500	6 mois	04/06/20	4,90%
12 déc. 2019	Bons du Trésor du Mali	11 000	12 mois	09/12/20	4,75%
	TOTAL	203 553			

Source : BCEAO.

6. BOURSES DES VALEURS

Tableau 6.1 Indices de la Bourse Régionale des Valeurs Mobilières (BRVM)
(Indices en points : valeur en fin de période)

		BRVM 10		BRVM Composite	
		Niveau	variation en %	Niveau	variation en %
2018	déc.	154,4	-3,3	172,2	3,5
2019	janv.	155,2	0,6	166,6	-3,3
	févr.	174,3	12,3	179,2	7,5
	mars	170,3	-2,3	174,5	-2,6
	avr.	168,5	-1,1	176,9	1,3
	mai	155,9	-7,4	162,9	-7,9
	juin	150,7	-3,4	157,8	-3,1
	juil.	152,5	1,2	157,3	-0,3
	août	147,3	-3,4	153,1	-2,7
	sept.	136,0	-7,6	142,4	-7,0
	oct.	135,4	-0,5	141,9	-0,4
	nov.	133,6	-1,3	141,7	-0,1
	déc.	149,1	11,6	159,2	12,4
<i>Variation en fin du trimestre sous revue par rapport au trimestre précédent (en %)</i>					
2019	T4	9,6	-	11,8	-
<i>Variation en fin du trimestre sous revue par rapport au même trimestre de l'année précédente (en %)</i>					
2019	T4	-3,4	-	-7,5	-

Source : BRVM.

Graphique 6.1 Indice BRVM 10 et BRVM composite
(Indices en points : valeur en fin de période)

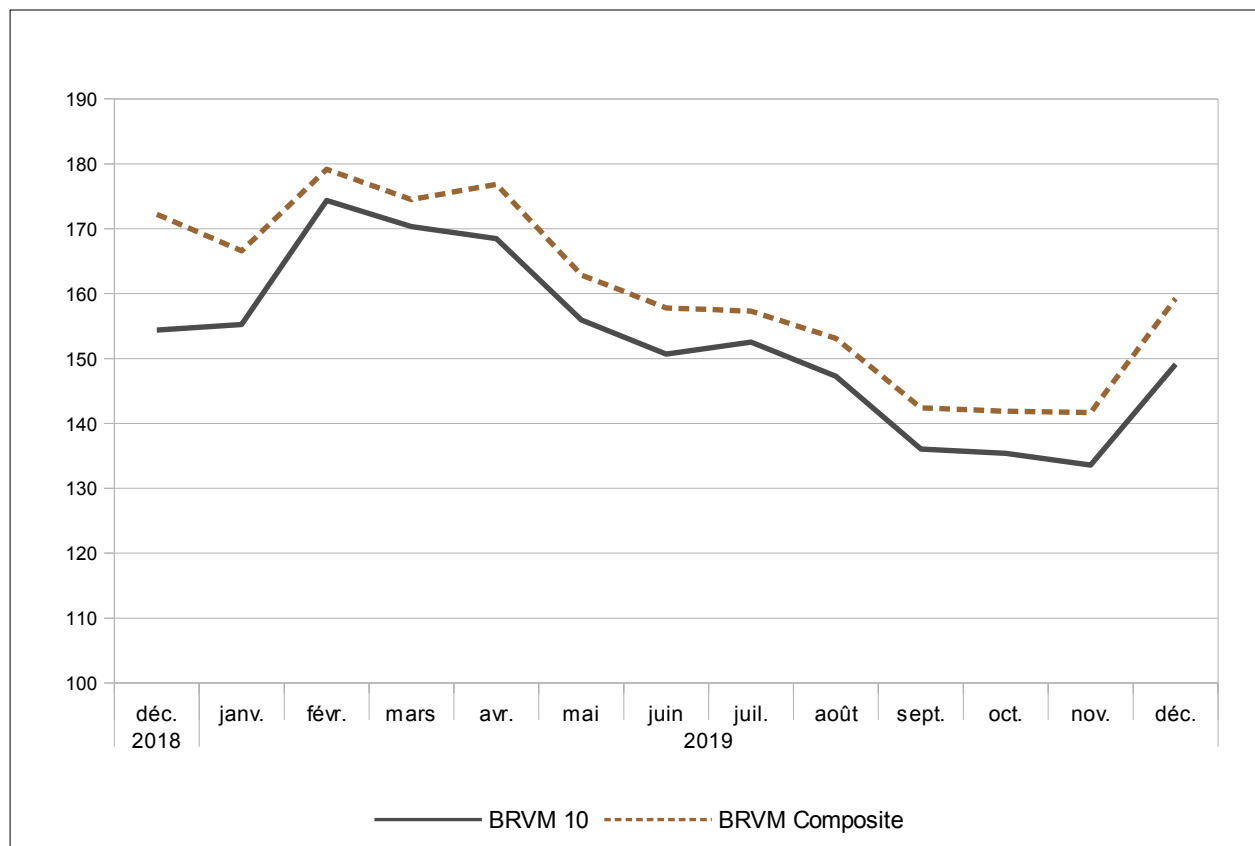

Source : BRVM.

Tableau 6.2 Indices de la Bourse Régionale des Valeurs Mobilières (BRVM)
(Valeur en FCFA, volume en nombre de titres, sauf indications contraires)

		Capitalisation boursière		Volume des transactions	Valeur des transactions
		Niveau en fin de période	variation en %	Total sur la période	Total sur la période
2018	T4	4 844 510 000 000	3,5	22 166 815	45 250 000 000
2019	T1	4 909 603 745 218	-2,6	16 539 261	22 280 825 254
	T2	4 699 050 000 000	-3,1	14 895 646	32 552 888 185
	T3	4 239 059 043 667	-7,0	29 684 241	23 152 788 366
	T4	4 740 600 242 893	12,4	16 005 764	41 599 189 963
2018	déc.	4 844 510 000 000	3,5	6 794 793	21 260 000 000
2019	janv.	4 685 740 857 295	-3,3	2 497 121	8 600 000 000
	févr.	5 038 913 199 700	7,5	5 848 294	6 658 607 853
	mars	4 909 603 745 218	-2,6	8 193 846	7 022 217 401
	avr.	5 266 471 219 501	7,3	6 150 712	13 908 510 148
	mai	4 850 604 313 466	-7,9	2 448 473	4 524 378 037
	juin	4 699 050 000 000	-3,1	6 296 461	14 120 000 000
	juil.	4 682 710 000 000	-0,3	2 801 461	5 990 000 000
	août	4 558 012 727 952	-2,7	21 682 114	8 640 000 000
	sept.	4 239 059 043 667	-7,0	5 200 666	8 522 788 366
	oct.	4 223 470 000 000	-0,4	5 165 110	12 000 000 000
	nov.	4 217 750 000 000	-0,1	3 607 088	9 780 000 000
	déc.	4 740 600 242 893	12,4	7 233 566	19 819 189 963
<i>Variation par rapport au trimestre précédent (en %)</i>					
2019	T4	11,8		-46,1	79,7
<i>Variation par rapport au même trimestre de l'année précédente (en %)</i>					
2019	T4	-2,1		-27,8	-8,1

Source : BRVM.

Graphique 6.2 Volume et valeur des transactions à la BRVM
(Valeur en FCFA, volume en nombre de titres)

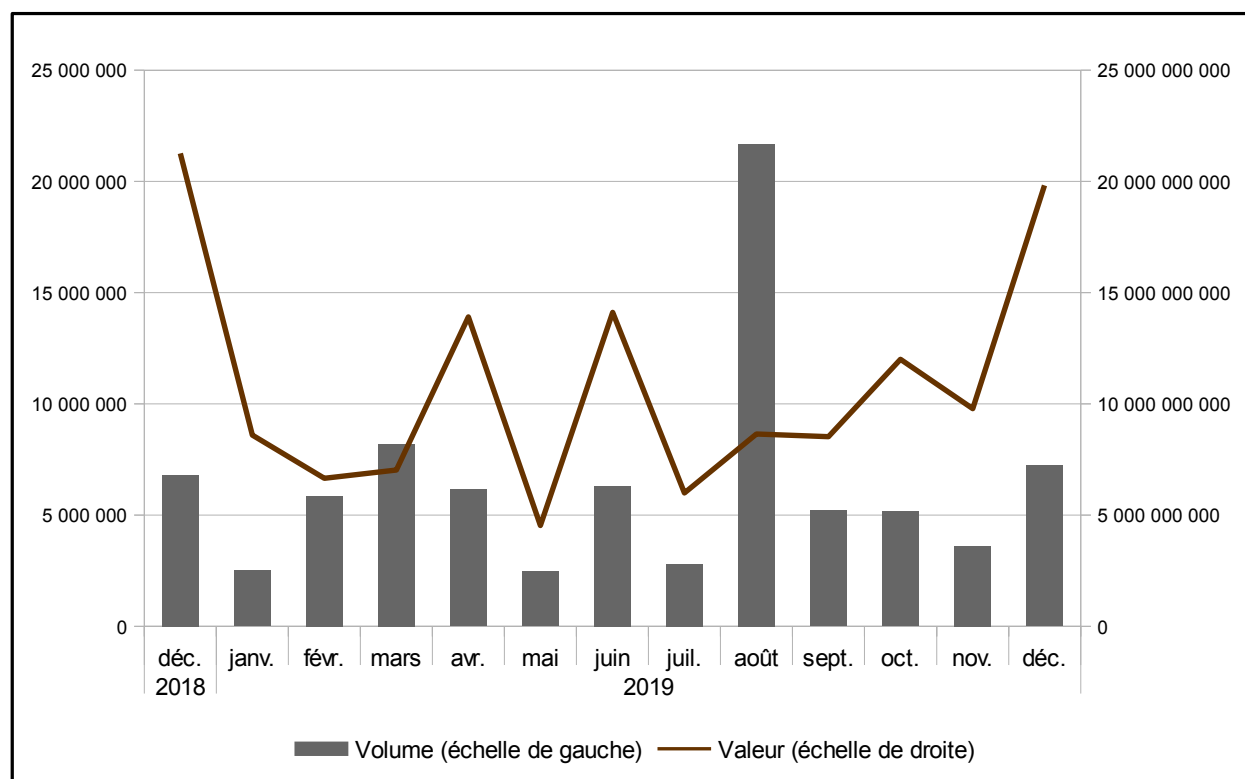

Source : BRVM.

7. INDICATEURS CONJONCTURELS D'ACTIVITES

Tableau 7.1 Indice de la production industrielle (données brutes, base 2013)

	Bénin	Burkina	Côte d'Ivoire	Guinée-Bissau	Mali	Niger	Sénégal	Togo	Union
2013 T4	115,6	93,5	111,5	85,1	117,1	108,7	101,5	109,0	108,2
2014 T1	104,8	154,3	109,5	86,4	123,7	82,1	106,2	99,1	114,0
T2	126,7	79,7	107,5	87,5	77,3	95,4	91,4	100,1	100,3
T3	80,4	63,9	105,3	98,4	75,0	117,0	96,5	99,5	95,6
T4	100,0	103,5	109,3	128,7	115,6	115,7	95,3	103,0	110,4
2015 T1	97,7	165,2	111,6	125,9	134,9	87,9	114,4	96,9	118,7
T2	103,0	89,2	110,2	116,8	78,7	107,2	123,1	100,1	104,2
T3	94,3	67,2	105,6	117,3	73,7	96,0	108,3	107,6	95,3
T4	105,0	81,0	114,0	118,4	115,3	122,8	115,2	95,3	109,6
2016 T1	110,5	149,7	107,4	116,0	124,3	97,6	124,2	85,6	112,8
T2	108,6	77,6	116,2	114,9	81,3	103,8	127,6	104,3	108,6
T3	93,0	72,1	114,2	125,3	71,4	103,1	125,6	101,8	103,4
T4	94,3	108,1	111,3	127,0	133,3	110,8	129,2	109,0	114,7
2017 T1	108,7	123,3	119,0	131,0	103,6	99,1	133,7	97,2	116,6
T2	107,6	106,7	122,0	137,8	108,4	106,4	133,0	101,0	116,7
T3	97,9	76,4	105,9	130,1	102,4	101,2	129,0	102,0	104,2
T4	103,7	103,2	113,4	126,1	108,0	112,5	139,9	96,2	113,2
2018 T1	114,5	129,1	125,3	126,0	112,6	81,4	144,1	95,6	121,2
T2	118,3	105,8	120,7	132,0	113,7	93,9	140,6	85,3	118,6
T3	103,2	96,6	105,3	148,7	118,8	97,9	139,8	92,4	110,3
T4	104,1	103,1	123,5	147,9	136,1	98,4	136,6	96,7	120,0
2019 T1	135,0	120,6	128,0	147,6	103,1	93,8	162,1	94,4	126,8
T2	131,0	97,0	137,3	140,8	109,3	106,0	142,0	84,1	126,0
T3	132,7	94,7	132,2	119,5	113,7	98,7	143,4	93,1	121,4
T4	125,2	110,4	135,9	121,2	108,9	110,2	146,9	98,7	126,2
<i>Variation par rapport au trimestre précédent (en %)</i>									
2019 T4	-5,6	16,7	2,8	1,4	-4,2	11,6	2,4	5,9	3,9
<i>Variation par rapport au même trimestre de l'année précédente (glissement annuel en %)</i>									
2019 T4	20,3	7,1	10,0	-18,0	-19,9	12,0	7,5	2,0	5,2

Source : BCEAO.

Graphique 7.1 Evolution de l'indice de la production industrielle dans l'UEMOA

(Glissements annuels en pourcentage)

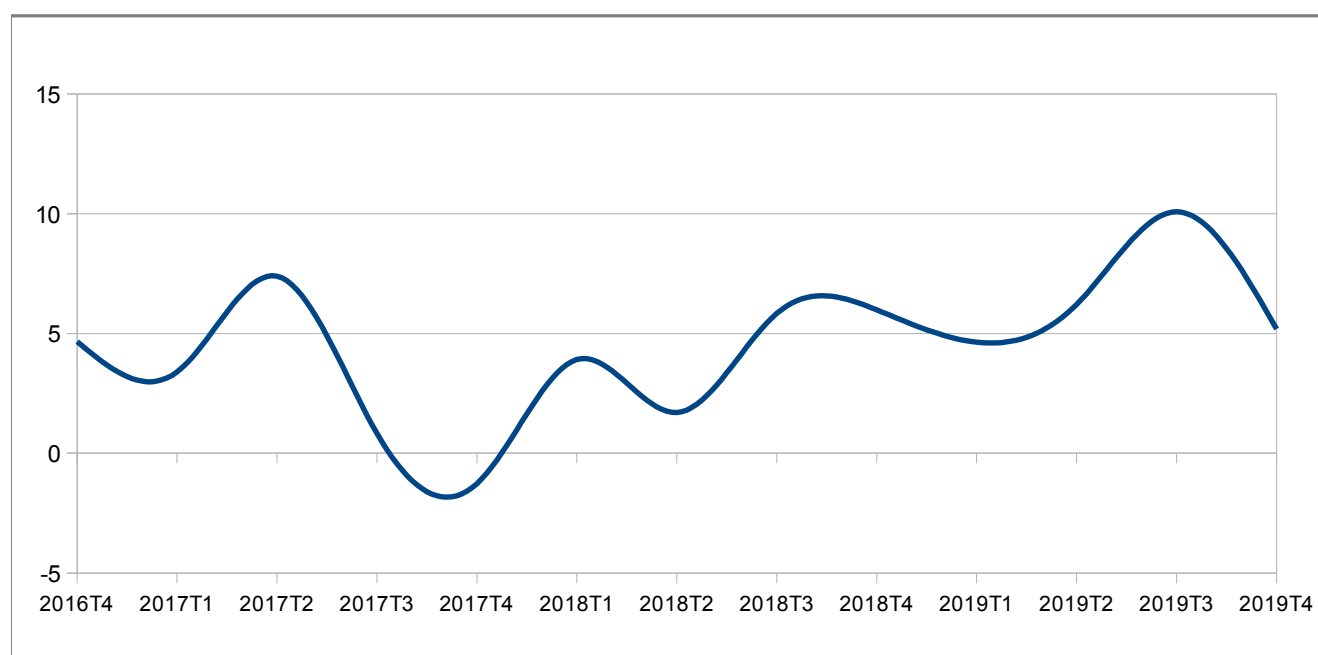

Source : BCEAO.

Tableau 7.2 Indice du chiffre d'affaires du commerce de détail (données brutes, base 2013)

	Bénin	Burkina	Côte d'Ivoire	Guinée-Bissau	Mali	Niger	Sénégal	Togo	Union
2013 T4	98,2	123,2	107,3	87,6	109,1	101,2	101,5	103,5	106,8
2014 T1	93,8	107,0	104,3	182,6	100,2	70,4	99,2	102,3	99,6
T2	106,7	92,7	112,2	169,2	107,2	87,3	105,7	99,7	105,4
T3	102,4	98,9	114,5	205,7	106,7	117,9	97,5	100,0	107,4
T4	106,0	111,2	113,1	204,4	120,4	147,1	97,6	104,8	111,9
2015 T1	122,4	92,5	113,0	347,2	104,3	106,4	98,1	94,0	104,2
T2	147,3	102,3	121,4	347,4	114,0	113,3	105,3	94,4	112,3
T3	156,3	108,9	120,4	377,1	116,4	110,1	96,9	105,4	112,9
T4	145,5	113,0	122,7	369,1	126,0	112,5	100,2	104,0	115,7
2016 T1	144,0	92,1	119,1	482,3	104,0	107,9	101,8	99,6	108,2
T2	118,4	101,1	118,2	432,9	130,8	107,0	101,5	103,3	112,2
T3	104,6	110,3	114,6	469,8	144,5	111,0	94,7	97,9	112,1
T4	134,1	123,0	126,8	388,9	148,7	107,1	102,9	99,3	121,1
2017 T1	128,9	94,0	121,3	172,9	144,2	100,7	98,8	99,7	112,9
T2	139,8	123,7	132,9	247,0	151,2	101,9	97,4	104,8	124,8
T3	106,5	114,7	130,1	257,5	151,2	108,1	99,9	91,7	120,6
T4	110,2	118,8	139,1	271,0	173,6	116,5	104,7	105,3	132,1
2018 T1	101,8	111,5	135,8	269,9	156,9	110,3	99,8	110,0	125,2
T2	138,3	111,6	139,9	268,4	163,6	111,9	101,7	110,7	130,9
T3	114,1	106,1	143,7	228,4	162,7	108,7	116,5	109,2	131,1
T4	147,1	113,5	149,3	227,7	172,2	113,2	120,3	114,5	139,4
2019 T1	112,2	121,1	143,0	238,5	162,4	113,1	117,4	102,9	132,5
T2	156,7	108,7	151,6	239,5	168,1	115,1	118,3	106,0	139,2
T3	109,0	110,5	146,2	239,7	165,4	116,8	112,7	104,9	132,0
T4	99,5	119,0	151,2	246,3	174,3	120,2	118,7	107,4	136,5
<i>Variation par rapport au trimestre précédent (en %)</i>									
2019 T4	-30,4	1,6	-3,6	0,1	-1,6	1,5	-4,8	-1,0	-5,2
<i>Variation par rapport au même trimestre de l'année précédente (glissement annuel en %)</i>									
2019 T4	-4,5	4,1	1,7	5,0	1,7	7,4	-3,2	-3,9	0,7

Source : BCEAO.

Graphique 7.2 Evolution de l'indice du chiffre d'affaires du commerce de détail dans l'UEMOA

(Glissements annuels en pourcentage)

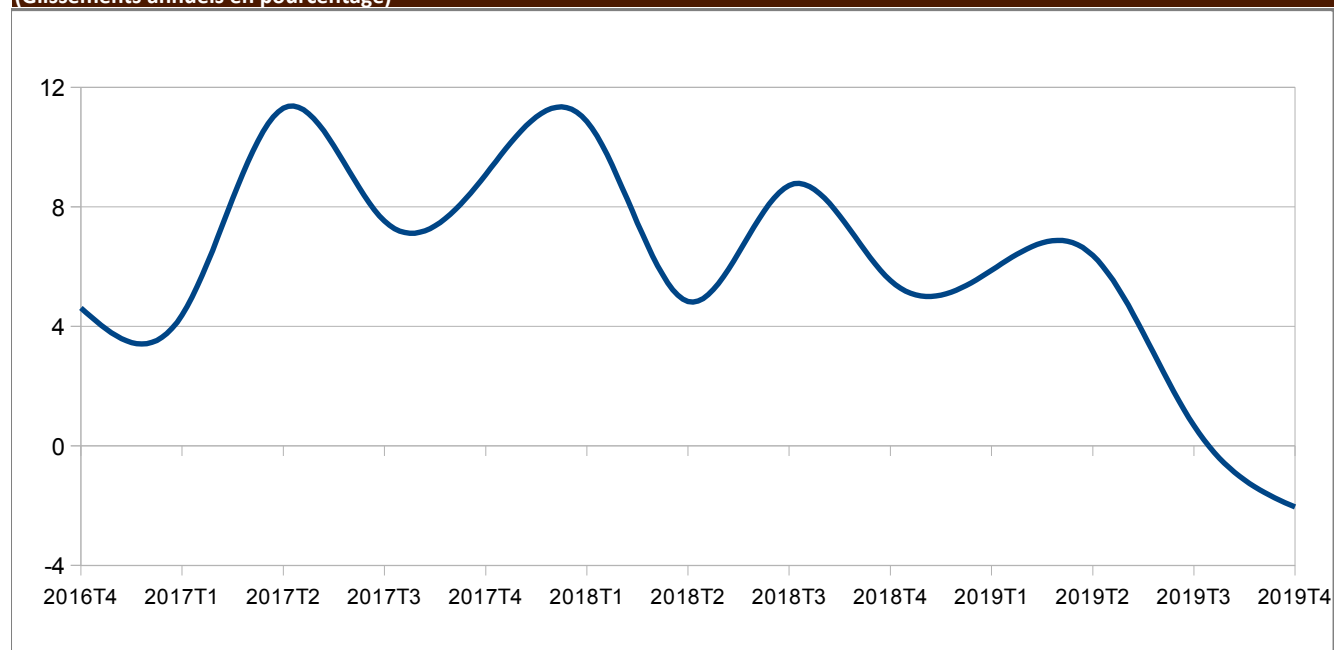

Source : BCEAO.

Tableau 7.3 Taux d'utilisation de la capacité de production des entreprises (%)

	Bénin	Burkina	Côte d'Ivoire	Guinée-Bissau	Mali	Niger	Sénégal	Togo	Union
2013 T4	69,0	45,7	70,5	66,2	67,2	67,4	62,0	69,0	66,1
2014 T1	70,4	36,3	64,8	65,3	50,6	65,3	66,8	70,0	61,7
T2	70,1	42,3	71,4	57,6	47,8	60,4	58,8	61,2	58,7
T3	66,3	36,3	69,3	80,1	36,0	58,6	59,1	60,1	58,2
T4	69,3	40,8	71,0	97,7	54,8	62,5	57,5	60,4	64,2
2015 T1	67,1	76,1	73,7	51,3	45,7	64,7	58,5	60,6	62,2
T2	72,1	62,1	60,7	57,6	46,0	63,3	57,0	59,0	59,7
T3	78,3	37,8	65,4	58,3	40,9	64,3	56,7	60,2	57,7
T4	76,4	29,4	71,2	58,3	59,8	59,3	60,4	60,7	59,4
2016 T1	72,1	65,6	60,4	57,1	95,3	33,9	65,9	44,7	61,9
T2	55,4	67,3	70,4	41,5	50,4	52,1	60,4	57,0	56,8
T3	67,2	48,3	68,6	53,0	58,0	50,5	57,5	56,7	57,5
T4	65,6	52,8	61,4	48,6	60,7	52,0	64,4	56,8	57,8
2017 T1	71,7	79,3	77,6	52,0	53,2	58,2	66,0	60,5	64,8
T2	58,5	81,0	74,9	46,4	56,9	57,3	65,2	68,1	63,5
T3	50,3	81,1	69,0	46,4	69,2	55,5	69,6	63,2	63,0
T4	63,4	76,0	76,1	46,4	57,0	51,2	69,0	60,9	62,5
2018 T1	57,9	90,5	75,2	46,4	99,9	60,0	71,8	68,2	71,2
T2	57,0	70,4	73,9	48,2	73,3	50,4	70,8	68,6	64,1
T3	62,3	58,2	63,5	61,1	77,4	52,9	72,7	60,0	63,5
T4	57,5	31,7	71,5	61,1	75,6	48,8	58,2	64,4	58,6
2019 T1	60,4	72,1	69,4	90,0	86,9	44,8	88,4	76,1	73,5
T2	60,4	100,5	69,5	90,0	78,1	54,2	91,5	68,1	76,6
T3	76,3	51,1	67,5	90,0	77,0	50,3	89,0	64,9	70,8
T4	56,3	32,9	72,3	90,0	80,5	62,6	76,9	67,9	67,4
<i>Variation par rapport au trimestre précédent (en %)</i>									
2019 T4	-26,2	-35,7	7,2	0,0	4,6	24,3	-13,6	4,6	-4,7
<i>Variation par rapport au même trimestre de l'année précédente (glissement annuel en %)</i>									
2019 T4	-2,0	3,7	1,2	47,4	6,5	28,3	32,1	5,5	15,1

Source : BCEAO

Graphique 7.3 Evolution du taux d'utilisation de la capacité de production dans l'UEMOA

(Niveaux des taux en pourcentage)

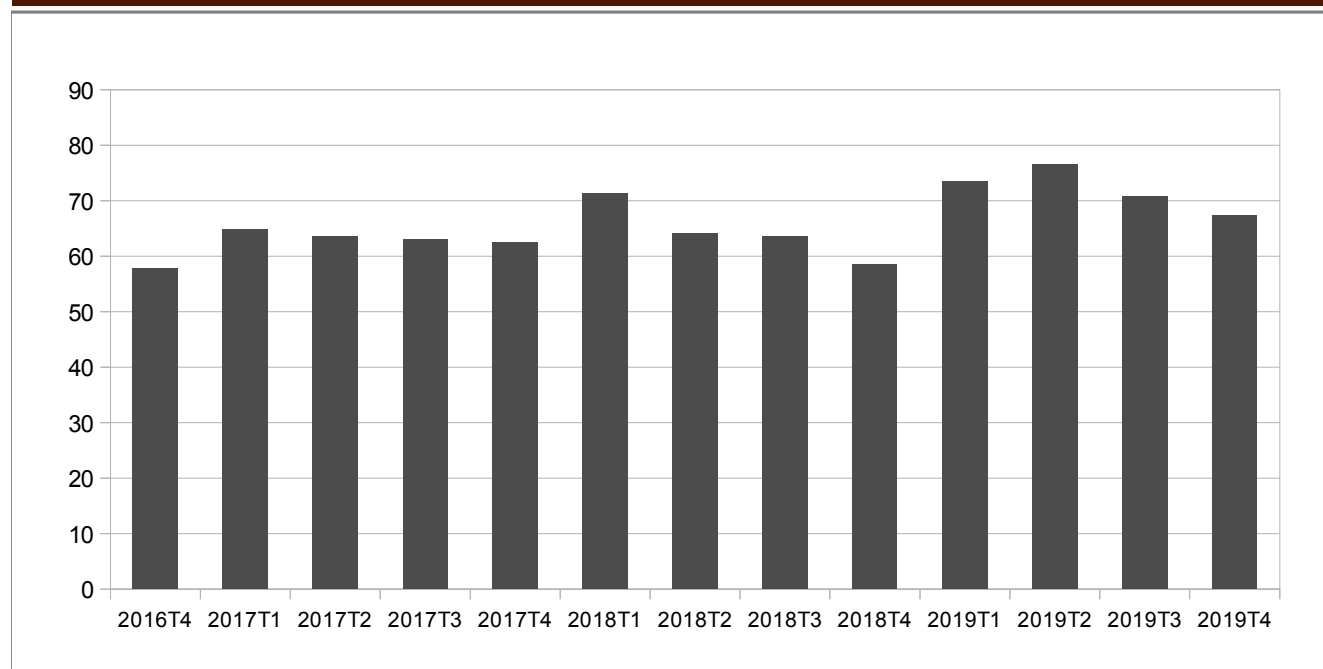

Source : BCEAO.

8. PRODUCTION

Tableau 8.1 Production céréalière brute dans les pays de l'UEMOA
(Milliers de tonnes)

	Bénin	Burkina	Côte d'Ivoire	Guinée- Bissau	Mali	Niger	Sénégal	Togo	UEMOA
2015/2016	1 643,0	4 189,7	3 309,0	208,6	8 052,0	5 375,0	2 153,0	1 238,0	26 168,3
2016/2017	1 814,0	4 567,1	3 196,4	225,9	8 849,6	5 862,3	2 124,7	1 266,7	27 906,6
2017/2018	2 061,0	4 063,3	3 289,8	210,1	9 295,1	5 851,5	2 518,8	1 301,4	28 605,4
2018/2019	2 119,0	5 182,2	3 206,7	222,5	10 132,5	6 064,5	2 965,0	1 339,0	31 231,4
2019/2020	2 165,6	5 029,3	3 470,9	238,6	10 876,2	5 664,2	2 768,4	1 381,0	31 594,2
<i>Variation de la production au cours de la campagne 2019/2020 par rapport à 2018/2019 (en pourcentage)</i>									
	2,2	-3,0	8,2	7,2	7,3	-6,6	-6,6	3,1	1,2

Source :CILSS.

Graphique 8.1 Evolution de la production céréalière brute dans l'UEMOA
(Variations en pourcentage)

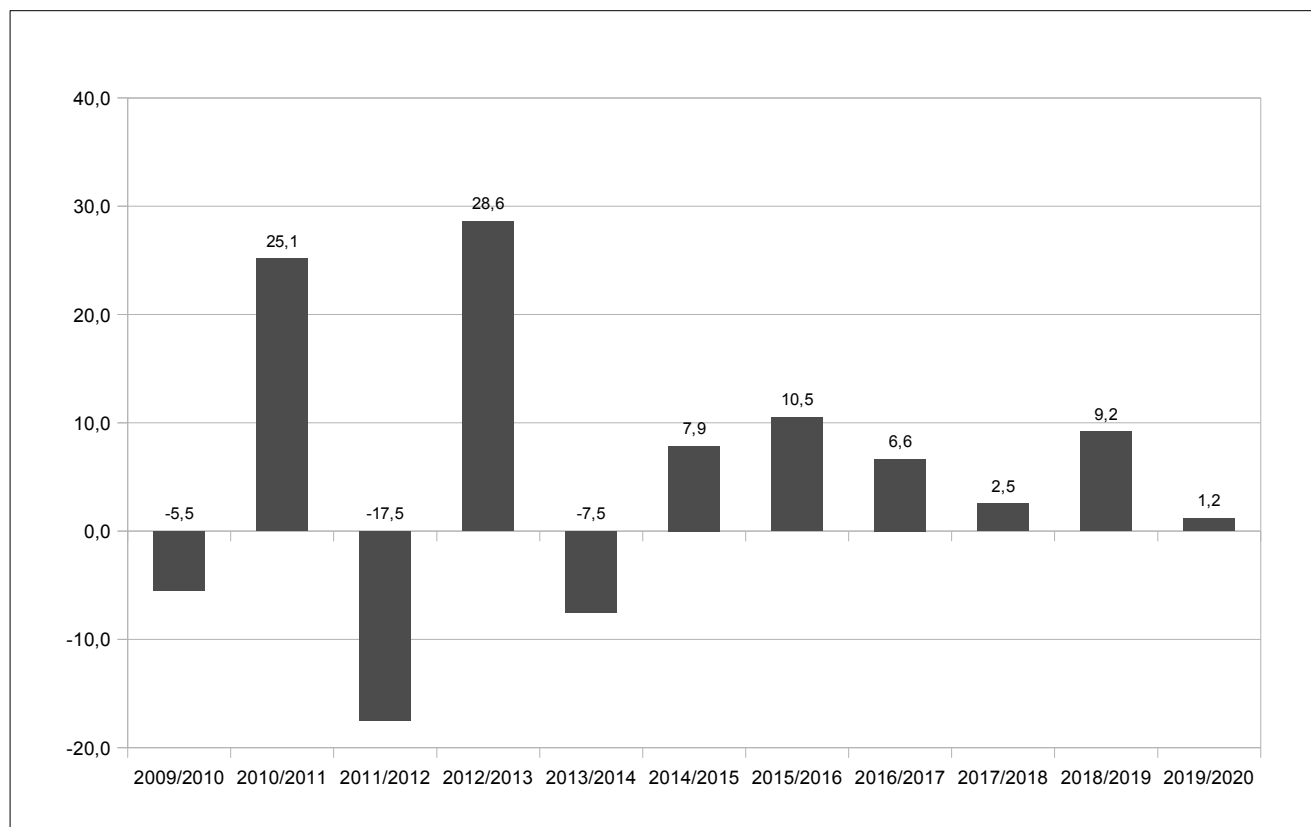

Source :CILSS.

**Tableau 8.2 Produit Intérieur Brut nominal aux prix du marché
(Milliards de FCFA)**

	Bénin	Burkina	Côte d'Ivoire	Guinée- Bissau	Mali	Niger	Sénégal	Togo	UEMOA
2009	4 580,0	4 444,6	11 463,5	418,6	4 807,3	3 407,5	7 810,9	1 589,2	38 521,7
2010	4 718,0	5 002,2	12 324,7	465,2	5 288,9	3 787,0	8 290,7	1 696,9	41 573,7
2011	5 039,2	5 692,8	12 112,7	545,3	6 123,9	4 043,7	8 808,0	1 824,9	44 190,5
2012	5 688,3	6 413,1	13 677,3	535,8	6 352,4	4 738,9	9 530,0	1 977,5	48 913,3
2013	6 182,6	6 640,1	15 445,8	548,1	6 540,6	5 065,2	9 553,7	2 134,5	52 110,5
2014	6 559,3	6 884,5	17 461,0	560,5	7 092,8	5 440,4	9 775,0	2 259,0	56 032,6
2015	6 732,8	6 995,3	19 595,3	681,1	7 747,7	5 715,0	10 508,7	2 471,8	60 447,6
2016	7 005,2	7 598,7	20 931,2	746,0	8 311,9	6 096,4	11 283,4	2 659,0	64 631,9
2017	7 375,3	8 227,9	22 150,8	864,2	8 922,2	6 486,0	12 158,9	2 798,7	68 984,0
2018 (*)	7 922,0	8 996,8	23 899,7	965,2	9 538,0	7 121,4	13 046,1	2 975,2	74 464,4
2019 (*)	8 471,4	9 796,6	25 955,0	1 017,3	10 256,4	7 689,2	13 982,7	3 199,1	80 367,6

Sources : INS, BCEAO. (*) Données provisoires

**Tableau 8.3 Taux d'investissement
(En pourcentage)**

	Bénin	Burkina	Côte d'Ivoire	Guinée- Bissau	Mali	Niger	Sénégal	Togo	UEMOA
2009	14,9	20,0	8,7	18,4	22,0	33,8	19,7	21,1	17,5
2010	15,6	22,0	13,4	19,5	24,0	35,0	20,2	21,6	19,8
2011	16,5	22,1	4,0	15,8	19,7	32,2	24,3	25,7	17,6
2012	15,3	24,7	16,1	13,1	17,2	30,3	30,9	23,3	21,8
2013	18,9	23,7	20,7	12,8	19,3	30,3	28,8	29,6	23,4
2014	19,3	19,3	19,7	17,0	20,2	31,4	25,9	27,9	22,2
2015	20,7	19,4	20,1	15,0	20,8	32,2	26,4	32,2	22,8
2016	20,3	20,8	17,7	17,9	24,0	27,7	26,0	32,0	22,1
2017	24,0	23,9	17,3	17,9	21,6	28,3	30,4	23,6	23,0
2018 (*)	26,4	22,2	19,8	18,6	20,3	29,3	31,7	25,3	24,0
2019 (*)	27,8	21,9	21,3	17,8	23,1	30,5	31,8	28,0	25,2

Sources : INS, BCEAO. (*) Données provisoires

**Tableau 8.4 Taux d'épargne intérieure
(En pourcentage)**

	Bénin	Burkina	Côte d'Ivoire	Guinée- Bissau	Mali	Niger	Sénégal	Togo	UEMOA
2009	6,7	10,5	19,6	-13,7	15,3	14,0	6,7	6,4	12,5
2010	9,0	15,4	20,7	-8,1	11,8	14,9	8,3	6,1	13,7
2011	10,4	16,3	20,3	10,9	11,6	12,1	10,2	4,9	14,0
2012	8,9	20,0	20,3	3,5	12,3	17,2	15,0	9,3	15,9
2013	12,0	11,8	23,6	5,7	4,4	18,0	12,9	9,8	15,1
2014	10,8	11,2	24,6	6,7	4,6	17,7	11,1	9,9	15,0
2015	13,4	10,8	23,6	10,7	5,2	15,3	13,6	10,3	15,4
2016	12,0	14,6	20,7	13,4	7,1	15,1	15,0	13,7	21,7
2017	15,3	17,6	19,9	13,1	7,3	14,8	16,5	13,2	21,5
2018 (*)	19,5	16,9	20,3	12,7	9,9	14,4	16,5	14,5	21,6
2019 (*)	21,9	16,6	21,6	5,3	12,2	15,2	17,3	18,2	18,1

Sources : INS, BCEAO. (*) Données provisoires

Tableau 8.5 Poids des différents secteurs dans le Produit Intérieur Brut nominal aux prix du marché (en pourcentage)

		Bénin	Burkina	Côte d'Ivoire	Guinée-Bissau	Mali	Niger	Sénégal	Togo	UEMOA
2017	Primaire	28,5	21,3	21,6	37,1	36,9	36,0	15,1	23,6	24,8
	Secondaire	15,1	24,9	24,7	15,4	19,4	20,2	23,5	15,3	21,9
	Tertiaire	56,4	53,8	53,7	47,5	43,7	43,7	61,5	61,1	53,4
	Total	100,0	100,0	100,0	100,0	100,0	100,0	100,0	100,0	100,0
2018	Primaire	28,1	20,9	19,8	36,8	37,3	38,4	15,2	23,4	24,4
	Secondaire	14,6	25,6	25,2	15,5	20,6	18,1	23,6	15,5	22,1
	Tertiaire	57,3	53,6	55,0	47,7	42,1	43,5	61,2	61,1	53,5
	Total	100,0	100,0	100,0	100,0	100,0	100,0	100,0	100,0	100,0
2019 (*)	Primaire	27,4	20,4	18,3	37,9	37,4	38,0	15,4	23,0	23,8
	Secondaire	15,2	23,9	26,0	15,5	21,1	18,5	23,9	15,6	22,3
	Tertiaire	57,5	55,7	55,7	46,6	41,5	43,5	60,7	61,5	53,9
	Total	100,0	100,0	100,0	100,0	100,0	100,0	100,0	100,0	100,0

Sources : INS, BCEAO. (*) Données provisoires

Tableau 8.6 Taux de croissance réelle du PIB (Glissements annuels en pourcentage)

	Bénin	Burkina	Côte d'Ivoire	Guinée-Bissau	Mali	Niger	Sénégal	Togo	UEMOA
2016	4,0	6,0	8,0	5,3	5,9	5,7	6,4	5,6	6,4
2017	5,8	6,2	7,7	4,8	5,3	5,0	7,1	4,4	6,5
2018 (*)	6,7	6,8	7,4	3,8	4,7	7,0	6,7	4,9	6,6
2019 (*)	7,6	6,0	7,5	5,1	5,6	6,3	6,0	5,3	6,6
2018 T4	7,1	6,4	7,3	4,0	5,0	7,2	6,2	5,2	6,6
2019 T1	7,4	6,2	7,3	4,6	5,5	6,8	5,8	5,3	6,5
T2	7,6	6,0	7,4	5,1	5,7	6,4	6,0	5,4	6,6
T3	7,7	6,0	7,7	5,4	5,7	6,2	6,4	5,3	6,7
T4	7,5	5,9	7,5	5,4	5,4	6,0	6,0	5,3	6,5

Sources : INS, BCEAO. (*) Données provisoires

Graphique 8.2 Evolution du PIB réel dans l'UEMOA (Glissements annuels en pourcentage)

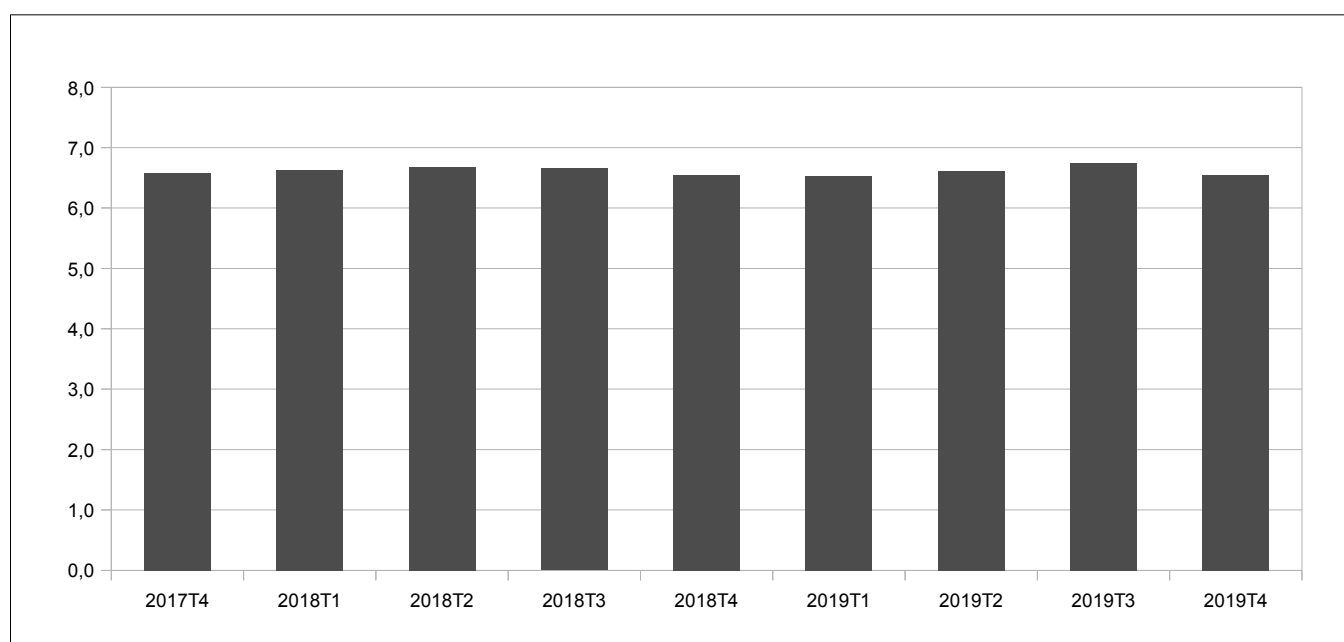

Source : BCEAO.

9. ENVIRONNEMENT INTERNATIONAL

Tableau 9.1 Taux de change effectif réel
(valeur moyenne sur la période : indice base 100 en 2013)

		Bénin	Burkina	Côte d'Ivoire	Guinée- Bissau	Mali	Niger	Sénégal	Togo	UEMOA
2016		92,5	93,7	97,3	92,2	98,3	93,3	94,0	98,1	95,3
2017		95,1	95,9	97,9	90,3	96,5	93,7	94,4	97,4	95,6
2018		94,8	98,6	97,4	90,9	98,6	96,3	94,4	98,1	96,4
2019		88,1	92,4	93,2	88,2	93,7	90,6	91,3	95,9	91,2
2018	T4	93,6	99,5	95,9	91,5	99,1	96,0	94,3	97,1	95,6
2019	T1	90,4	96,3	95,1	90,3	97,3	93,6	93,5	96,1	92,9
	T2	90,4	93,7	94,5	89,5	95,1	92,0	91,8	97,6	93,1
	T3	88,3	93,0	93,6	88,0	93,9	90,7	90,5	97,0	91,4
	T4	86,3	91,5	92,1	87,6	93,7	89,8	91,1	94,8	90,5
<i>Variation par rapport au trimestre précédent (en %)</i>										
2019	T4	-2,3	-1,6	-1,5	-0,4	-0,1	-1,0	0,7	-2,3	-1,1
<i>Variation par rapport au même trimestre de l'année précédente (en %)</i>										
2019	T4	-7,8	-8,1	-4,0	-4,3	-5,4	-6,5	-3,4	-2,4	-5,4

Source : BCEAO.

Tableau 9.2 Taux de change effectif Nominal
(valeur moyenne sur la période : indice base 100 en 2013)

		Bénin	Burkina	Côte d'Ivoire	Guinée- Bissau	Mali	Niger	Sénégal	Togo	UEMOA
2016		106,4	97,9	106,6	97,0	105,8	99,7	102,5	103,5	104,4
2017		113,2	99,4	112,3	96,7	104,3	103,1	104,4	106,2	108,0
2018		117,2	102,4	115,8	102,4	107,3	106,1	107,6	108,9	111,8
2019		114,6	101,0	114,1	101,4	107,4	104,7	106,0	108,0	110,2
2018	T4	116,5	102,2	115,2	103,1	109,2	105,9	107,4	108,8	111,7
2019	T1	115,2	101,5	114,7	102,2	107,1	105,1	106,5	108,3	110,7
	T2	114,5	101,3	114,2	101,2	107,4	104,7	106,1	108,0	110,3
	T3	114,3	100,6	113,8	101,1	107,6	104,5	105,8	107,8	110,0
	T4	114,3	100,5	113,9	101,2	107,4	104,5	105,6	107,9	109,9
<i>Variation par rapport au trimestre précédent (en %)</i>										
2019	T4	0,0	-0,1	0,1	0,1	-0,2	0,1	-0,2	0,2	0,0
<i>Variation par rapport au même trimestre de l'année précédente (en %)</i>										
2019	T4	-1,9	-1,7	-1,1	-1,8	-1,6	-1,3	-1,7	-0,8	-1,6

Source : BCEAO.

Graphique 9.1 Evolution du taux de change effectif réel dans l'UEMOA
(Glissements annuels en pourcentage)

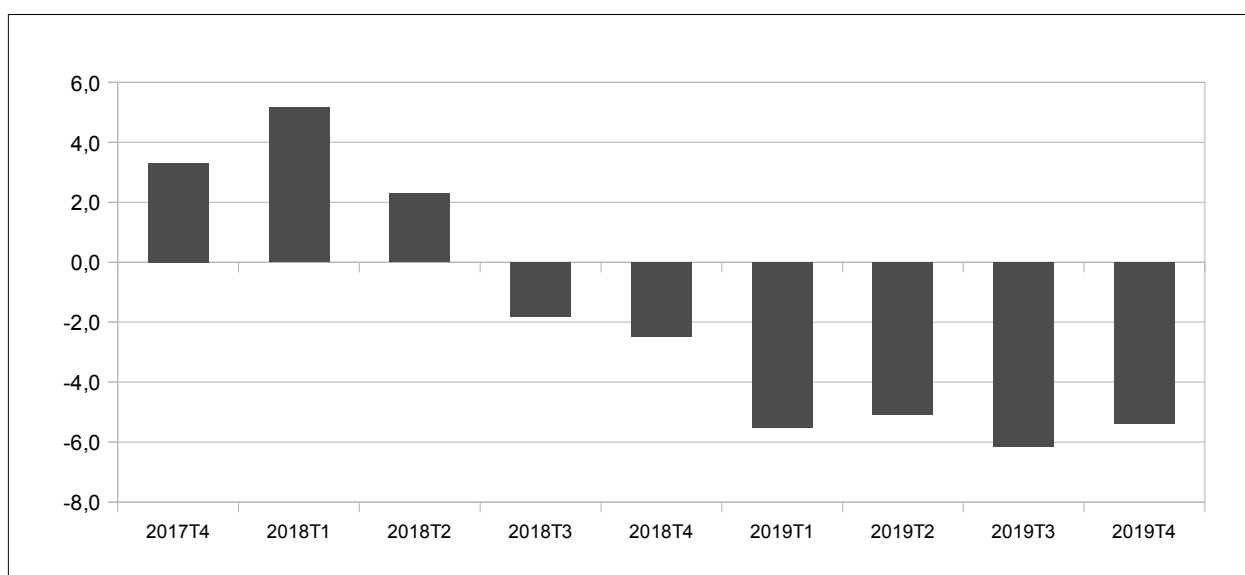

Source : BCEAO.

**Tableau 9.3 Taux de change bilatéraux
(valeur moyenne sur la période : unités de FCFA pour une unité de monnaie étrangère)**

	Dollar US	Yen japonais	Renminbi chinois	Livre Sterling	Naira nigérian	Cédi ghanéen	Dalasi gambien	Franc guinéen
2016	528,4890	5,4623	89,2665	803,2455	2,4667	152,0283	14,4908	0,0727
2017	582,0245	5,1884	86,0766	749,0406	1,8399	132,9761	12,9489	0,0642
2018	555,7000	5,0312	84,0439	741,4487	1,5397	118,4737	11,5567	0,0613
2019	585,9661	5,3766	84,8295	748,0497	1,6372	109,9900	11,6991	0,0634
2018 T4	574,8243	5,0944	83,1197	739,4082	1,5880	117,6402	11,6121	0,0630
2019 T1	577,6231	5,2437	85,6195	752,1418	1,6095	111,5334	11,6571	0,0628
T2	583,6699	5,3125	85,5139	749,8950	1,6383	111,3037	11,7702	0,0634
T3	590,1384	5,5003	84,0830	727,3715	1,6522	109,1752	11,7709	0,0640
T4	592,4329	5,4500	84,1017	762,7904	1,6490	107,9479	11,5981	0,0634
2018 déc.	576,2096	5,1295	83,6701	730,7085	1,5941	117,2070	11,6451	0,0629
2019 janv.	574,5944	5,2755	84,6352	740,3578	1,5921	116,9503	11,6047	0,0626
févr.	577,8848	5,2359	85,7628	751,7270	1,6111	110,5516	11,6672	0,0627
mars	580,3902	5,2197	86,4603	764,3405	1,6253	107,0983	11,6994	0,0630
avr.	583,6955	5,2292	86,8944	761,1476	1,6345	112,4905	11,7745	0,0635
mai	586,4613	5,3352	85,4823	752,4168	1,6474	112,7778	11,8183	0,0637
juin	580,8527	5,3732	84,1650	736,1205	1,6330	108,6429	11,7178	0,0630
juil.	584,7361	5,4028	85,0225	729,3273	1,6447	108,9982	11,7227	0,0634
août	589,5713	5,5505	83,4763	716,5014	1,6479	109,1113	11,7618	0,0640
sept.	596,1078	5,5477	83,7502	736,2858	1,6638	109,4161	11,8282	0,0646
oct.	593,4651	5,4887	83,6179	749,3226	1,6545	109,6605	11,7026	0,0642
nov.	593,5725	5,4509	84,5621	764,8752	1,6506	108,6834	11,5910	0,0635
déc.	590,2610	5,4104	84,1251	774,1733	1,6418	105,4996	11,5009	0,0625
<i>Variation par rapport au trimestre précédent (en %)</i>								
2019 T4	0,4	-0,9	0,0	4,9	-0,2	-1,1	-1,5	-1,0
<i>Variation par rapport au même trimestre de l'année précédente (en %)</i>								
2019 T4	3,1	7,0	1,2	3,2	3,8	-8,2	-0,1	0,7

Sources : AMAO, Banque de France, BCEAO

**Graphique 9.2 Taux de change bilatéraux
(valeur moyenne sur la période : unités de FCFA pour une unité de monnaie étrangère)**

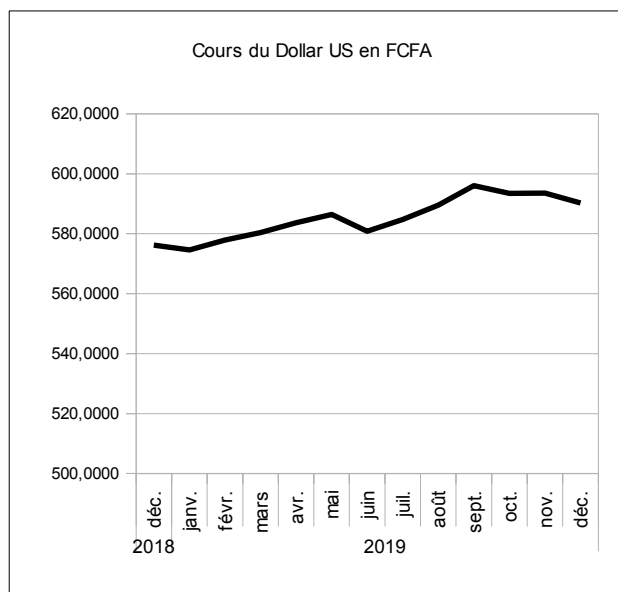

source : BCEAO.

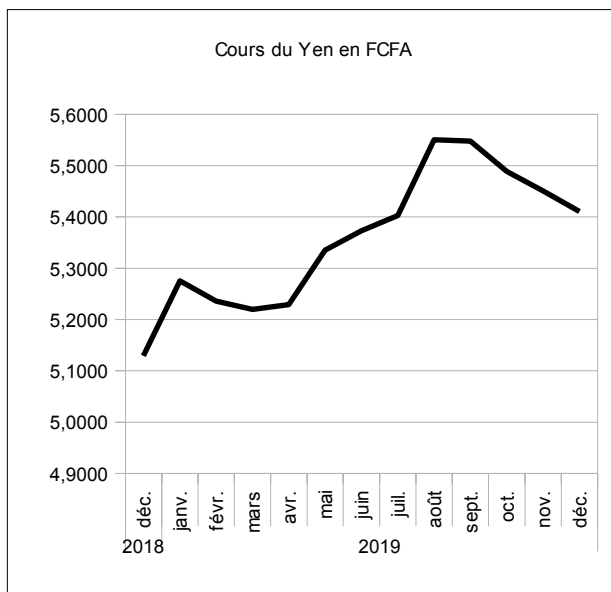

source : BCEAO.

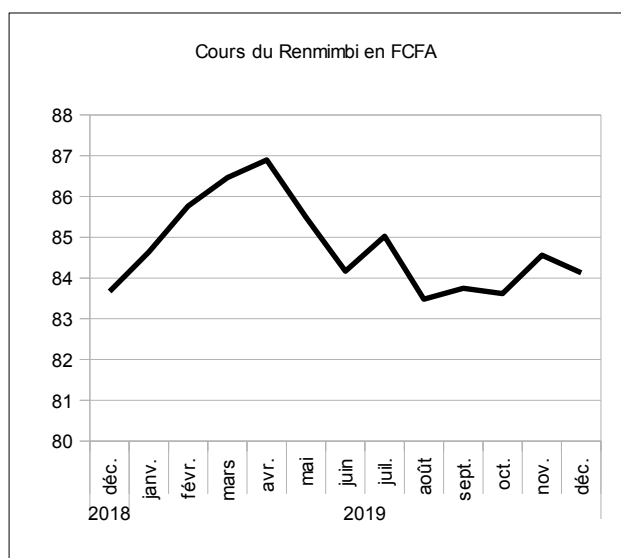

source : BCEAO.

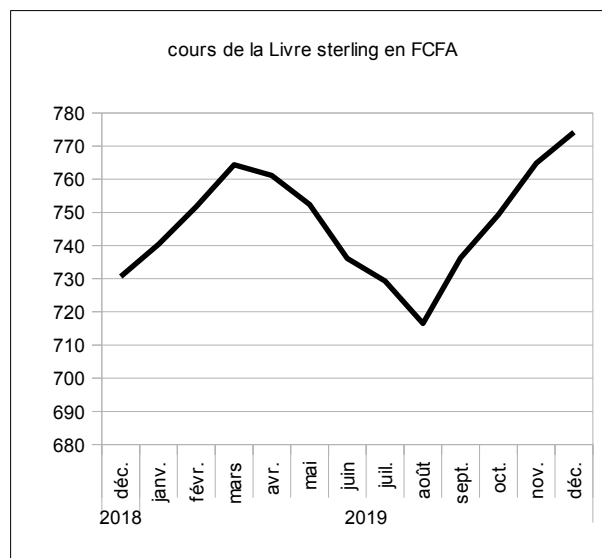

source : BCEAO.

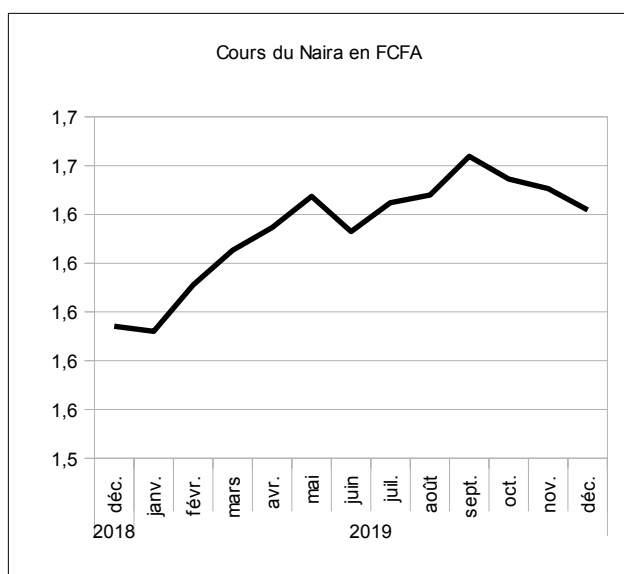

source : BCEAO.

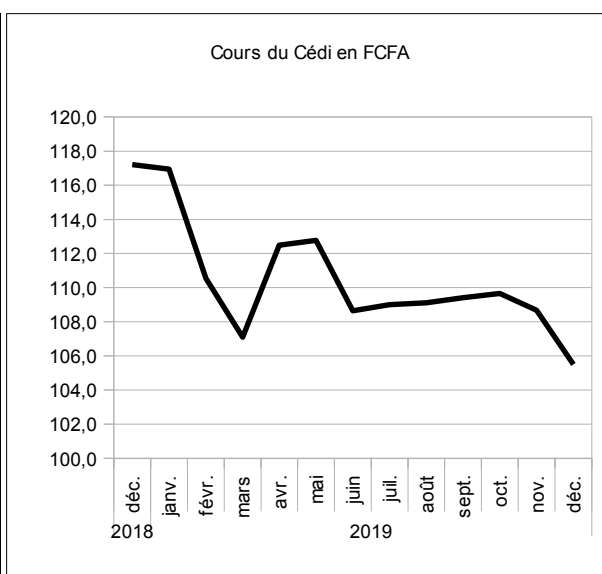

source : BCEAO.

**Tableau 9.4 Cours mondiaux des matières premières exportées et importées dans l'Union
(valeur moyenne sur la période)**

	Café robusta (010)(OIC) cents/livre	Cacao (004) (OICC) cents/livre	Coton (003) (N Y 2è) cents/livre	huile palmiste \$/tm	Caoutchouc (008) (IRA) eurocents	Pétrole (N.Y.) \$/baril	Or brut \$/l'once	Noix de cajou \$/tm	Blé cbot (cents/boiss eau)	Riz cbot (cents/livre)
2016	87,4365	131,1779	65,7854	1 364,6378	128,9011	44,0721	1 248,2634	1 370,0119	437,1988	10,3627
2017	100,3079	92,0230	72,9876	1 280,9036	153,2609	50,8802	1 255,5519	1 637,3518	440,1064	11,0584
2018	84,0245	104,0164	82,2473	924,3436	123,0513	64,5176	1 269,0386	1 624,0906	497,1665	11,5323
2019	72,1338	106,2131	68,2453	666,9575	133,2957	57,1552	1 392,4922	1 072,7288	494,7510	11,3316
2018 T4	81,4596	98,6362	78,4942	741,1270	121,6990	58,9600	1 229,3529	1 416,6667	511,7657	10,6712
2019 T1	77,0536	101,6566	74,5102	705,5561	131,7049	55,2268	1 303,9679	1 317,9960	489,8941	10,5197
T2	71,5659	106,7167	71,4084	584,2931	140,2274	59,9275	1 309,7474	1 008,1243	481,1810	10,9759
T3	70,2072	104,5348	61,1380	596,0154	129,2129	56,3998	1 474,0163	1 057,8866	485,7235	11,6795
T4	69,7084	111,9442	65,9247	781,9651	132,0378	57,0668	1 482,2372	906,9083	522,2054	12,1512
2018 déc.	76,8052	100,1146	78,0995	739,1667	123,2895	49,2780	1 252,1786	1 350,0000	518,8152	10,5255
2019 janv.	77,3183	102,8661	74,4776	766,9565	128,5568	51,8529	1 292,3704	1 350,0000	515,8100	10,5009
févr.	77,7815	102,2896	72,9305	694,2500	130,9625	55,3626	1 318,9775	1 333,7500	499,6938	10,3088
mars	76,0610	99,8140	76,1224	655,4619	135,5952	58,4648	1 300,5557	1 270,2381	454,1786	10,7495
avr.	72,1971	105,8069	78,0581	636,9737	139,5789	63,9233	1 287,6500	1 012,5000	449,9034	10,4145
mai	69,8155	105,0803	69,7541	571,9318	140,7875	60,9845	1 283,1048	973,4114	463,9022	11,0313
juin	72,6850	109,2629	66,4130	543,9737	140,3158	54,8745	1 358,4875	1 038,4615	529,7375	11,4820
juil.	72,5600	109,4808	64,0283	553,5225	133,8261	57,6115	1 414,6109	1 038,4615	504,0598	11,7274
août	69,2736	99,5884	59,1336	620,0000	126,1125	54,7405	1 497,1024	1 064,6853	475,5511	11,3305
sept.	68,7881	104,5352	60,2520	614,5238	127,7000	56,8475	1 510,3357	1 070,5128	477,5595	11,9807
oct.	66,7123	110,4053	64,0652	601,8478	125,3295	54,0504	1 494,7652	1 016,3364	507,9891	11,8115
nov.	71,2314	114,3449	65,6520	752,6190	132,1786	57,0800	1 471,9214	838,9477	516,5476	11,9817
déc.	71,1816	111,0825	68,0568	991,4286	138,6053	60,0700	1 480,0250	865,4408	542,0795	12,6605
<i>Variation par rapport au trimestre précédent (en %)</i>										
2019 T4	-0,7	7,1	7,8	31,2	2,2	1,2	0,6	-14,3	7,5	4,0
<i>Variation par rapport au même trimestre de l'année précédente (glissement annuel en %)</i>										
2019 T4	-14,4	13,5	-16,0	5,5	8,5	-3,2	20,6	-36,0	2,0	13,9

Source : Reuters.

**Graphique 9.3 Cours des matières premières exportées par l'Union
(valeur moyenne sur la période)**

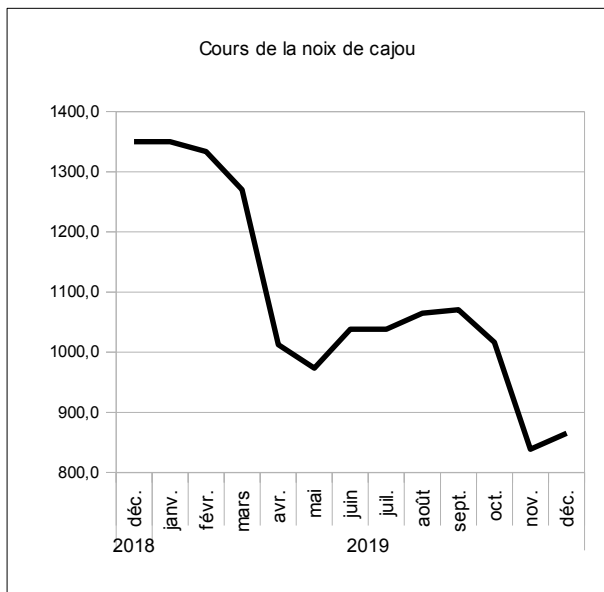

source : Reuters.

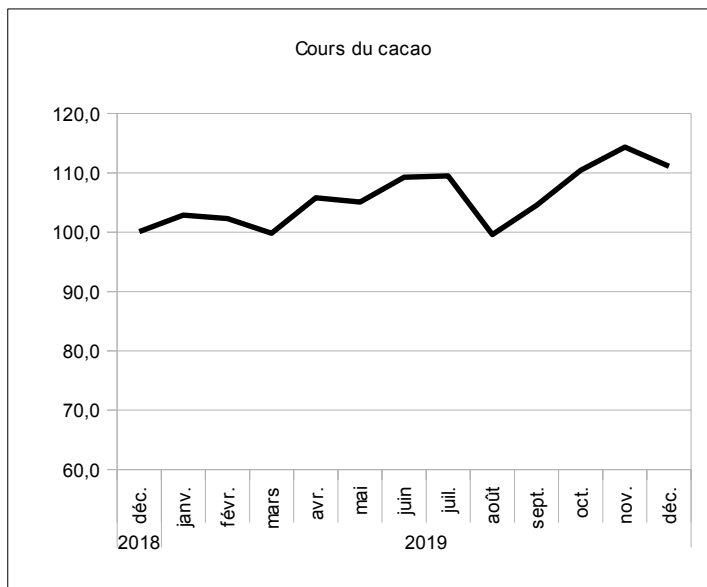

source : Reuters.

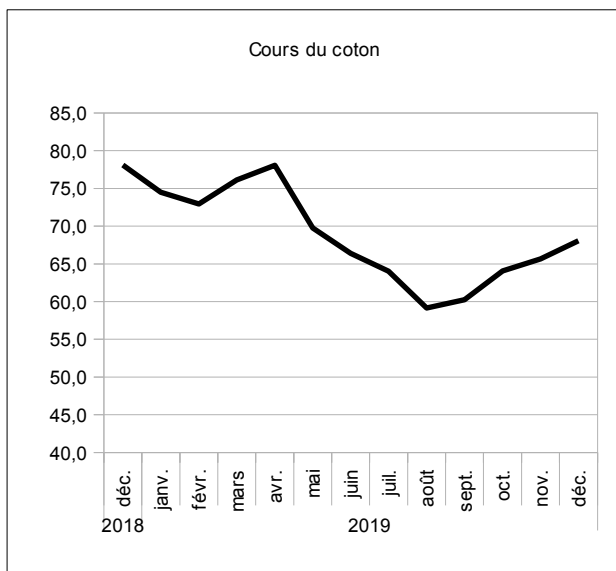

source : Reuters.

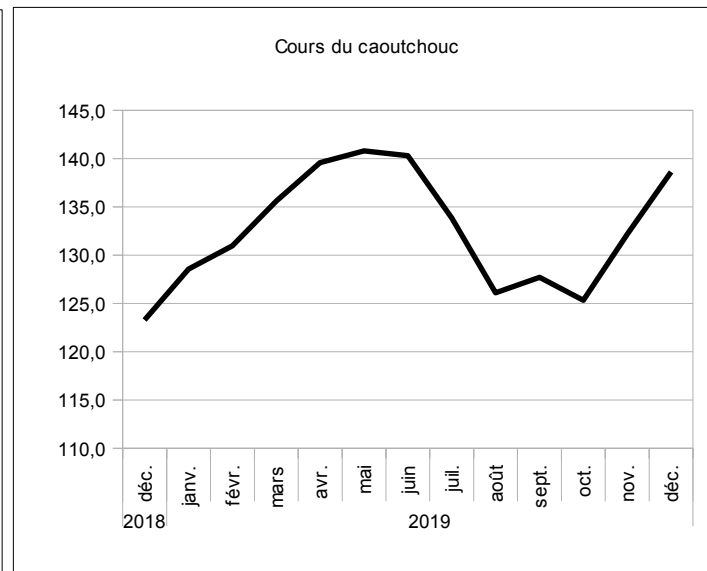

source : Reuters.

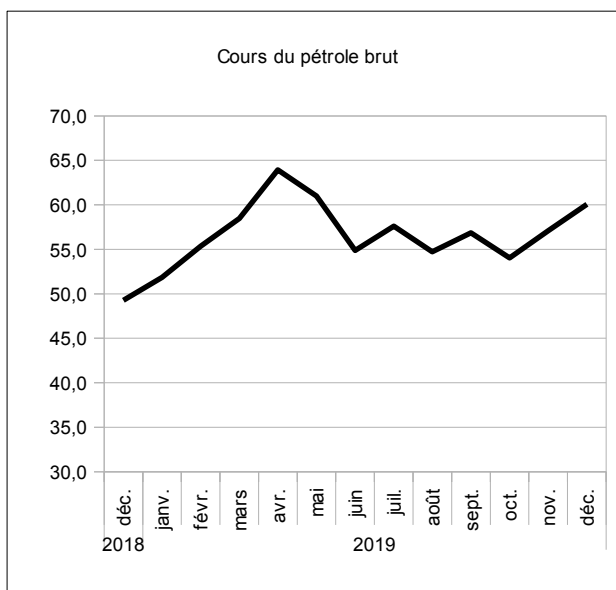

source : Reuters.

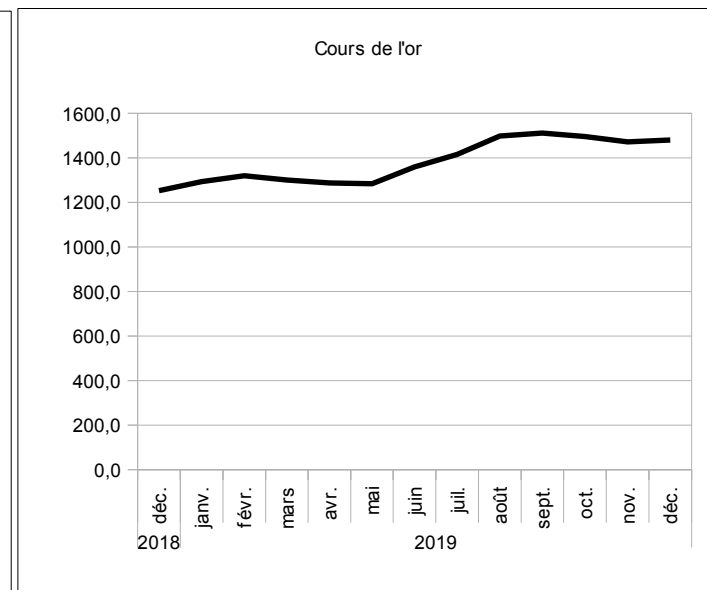

source : Reuters.

10. ECHANGES EXTERIEURS

Tableau 10.1 UEMOA- Exportations de biens
(Total sur la période)

	Total	Produits du cacao	Produits du café	Produits du coton	Produits de l'anacarde	Or et métaux précieux	Uranium	Produits pétroliers	Caoutchouc	Produits divers
Valeur (en milliards de FCFA)										
2016	13 947,3	2 748,6	72,0	628,2	719,3	2 952,5	177,7	1 120,5	329,5	5 199,0
2017	15 161,3	2 907,8	77,9	882,7	950,6	3 236,8	169,6	1 200,1	489,7	5 246,2
2018	16 269,7	2 537,4	83,2	1 029,2	919,2	3 711,3	117,2	1 384,8	419,9	6 067,5
2019	16 771,6	2 811,6	80,2	993,5	742,3	4 118,9	139,2	1 337,6	482,8	6 065,5
2018 T4	4 138,0	828,6	29,3	207,3	251,4	1 020,8	36,3	356,5	115,5	1 292,3
2019 T3	3 876,2	387,0	33,0	172,9	221,7	1 269,7	40,1	369,0	131,9	1 250,9
T4	4 587,5	1 002,9	30,4	191,0	168,4	1 315,1	29,6	382,6	168,2	1 299,2
<i>Variation par rapport au trimestre précédent (en %)</i>										
2019 T4	18,3	159,2	-7,7	10,5	-24,1	3,6	-26,1	3,7	27,5	3,9
<i>Variation par rapport au même trimestre de l'année précédente (glissement annuel en %)</i>										
2019 T4	10,9	21,0	3,7	-7,8	-33,0	28,8	-18,4	7,3	45,6	0,5

Source : BCEAO.

Tableau 10.2 UEMOA- Importations de biens
(Total sur la période)

	Total CAF	Produits alimentaires	Biens de consommation courante	Produits énergétiques	Biens intermédiaires	Biens d'équipement	Produits divers
Valeur (en milliards de FCFA)							
2015	17 879,2	3 297,5	2 407,7	3 312,6	3 309,7	4 127,9	1 423,8
2016	17 512,2	3 413,9	2 535,8	2 875,8	3 178,6	3 947,8	1 560,3
2017	19 187,7	3 975,9	2 982,7	3 502,8	3 351,1	3 938,5	1 436,7
2018	21 143,2	4 027,0	2 961,1	4 334,5	3 833,0	4 283,9	1 703,7
2018 T4	5 213,7	1 224,1	425,3	898,2	1 029,1	1 159,4	477,5
2019 T3	5 290,0	1 265,3	433,6	895,6	1 044,7	1 170,5	480,2
T4	5 593,0	1 343,3	455,5	938,9	1 110,1	1 247,8	497,3
<i>Variation par rapport au trimestre précédent (en %)</i>							
2019 T4	5,7	6,2	5,1	4,8	6,3	6,6	3,5
<i>Variation par rapport au même trimestre de l'année précédente (glissement annuel en %)</i>							
2019 T4	7,3	9,7	7,1	4,5	7,9	7,6	4,1

Source : BCEAO.

Tableau 10.3.1 BENIN- Balance des Paiements
(valeur en fin de période en milliards de FCFA)

LIBELLE POSTE	2015	2016	2017	2018	2019 (*)
a- Compte des transactions courantes (1+2+3)	-437,3	-479,6	-539,7	-360,4	-412,4
1- Biens et services	-483,1	-581,4	-639,9	-456,0	-503,0
Balance des biens	-298,5	-396,8	-494,6	-308,6	-322,7
Exportations de biens FOB	995,1	1 052,3	1 289,9	1 857,6	1 734,5
Importations de biens FOB	-1 293,6	-1 449,1	-1 784,4	-2 166,2	-2 057,3
Importations de biens CAF	-1 514,6	-1 703,5	-2 033,8	-2 430,0	-2 411,8
Balance des services	-184,6	-184,6	-145,4	-147,4	-180,3
2- Revenu primaire	-38,8	-22,4	-18,4	-30,6	-58,1
Dont intérêts sur la dette	-16,0	-11,9	-18,0	-17,1	-32,0
3- Revenu secondaire	84,7	124,2	118,6	126,3	148,7
- Administrations publiques	18,2	45,8	41,4	58,8	38,7
Dont aides budgétaires	0,0	8,6	41,4	16,0	25,3
- Autres secteurs	66,5	78,4	77,2	67,5	110,0
Dont transferts de fonds des migrants	116,4	119,3	70,7	106,1	109,5
b- Compte de capital (4+5)	74,2	81,6	113,9	109,1	134,5
4- Acquisition/cessions d'actifs non financiers	-0,2	-0,1	-0,1	0,0	0,0
5- Transferts de capital	74,4	81,7	113,9	109,1	134,5
- Administrations publiques	28,8	35,1	73,3	70,1	67,5
Remises de dette	0,0	0,0	0,0	0,0	0,0
Autres transferts de capital	28,8	35,1	73,3	70,1	67,5
- Autres secteurs	45,5	46,6	40,7	39,0	67,0
c. Solde des comptes des transactions courantes et de capital (a+b)	-363,1	-398,1	-425,8	-251,2	-277,9
d- Compte financier (6+7+8+9)	-447,6	-227,7	-303,6	-444,7	-444,0
6- Investissement direct	-69,2	-67,8	-98,1	-102,4	-116,4
7- Investissements de portefeuille	-117,5	-50,8	-54,5	54,0	-328,0
8- Dérivés financiers	0,3	0,0	0,0	0,0	0,0
9- Autres investissements	-261,2	-109,1	-150,9	-396,3	0,4
- Administrations publiques	-204,9	-107,1	-121,2	-282,5	9,2
- Tirages	233,8	132,1	173,0	314,3	183,6
- Variations des arriérés	0,0	0,0	0,0	-3,0	0,0
- Rééchelonnement	0,0	0,0	0,0	0,0	0,0
- Autre financement exceptionnel	0,0	0,0	0,0	0,0	0,0
- Amortissements	-28,9	-25,0	-51,8	-28,8	-192,8
- Autres secteurs	-56,2	-2,0	-29,8	-113,8	-8,8
Pour mémoire : financement exceptionnel	0,0	0,0	0,0	0,0	0,0
- Variations des arriérés	0,0	0,0	0,0	0,0	0,0
- Rééchelonnement	0,0	0,0	0,0	0,0	0,0
- Remise de dettes	0,0	0,0	0,0	0,0	0,0
- Autres (financement à rechercher)	0,0	0,0	0,0	0,0	0,0
e- Erreurs et omissions nettes	2,3	2,4	4,0	3,3	0,0
f- Solde global (a+b-d+e)	86,7	-168,0	-118,3	196,9	166,1
g- Ecart d'évaluation	-6,7	3,6	0,0	0,0	0,0
h- Variation des avoirs extérieurs nets	-80,0	164,4	118,3	-196,9	-166,1
Balance courante hors dons/PIB (%)	-6,5	-7,0	-7,9	-4,8	-5,2

Source : BCEAO. (*) : Provisoires

Tableau 10.3.2 BURKINA- Balance des Paiements
(valeur en fin de période en milliards de FCFA)

LIBELLE POSTE	2015	2016	2017	2018	2019 (*)
a- Compte des transactions courantes (1+2+3)	-529,4	-462,4	-520,4	-369,3	-463,1
1- Biens et services	-601,5	-471,7	-521,6	-364,1	-518,6
Balance des biens	-142,7	-0,4	-3,1	161,1	57,6
Exportations de biens FOB	1 397,7	1 676,4	1 887,3	2 196,4	2 301,9
Importations de biens FOB	-1 540,4	-1 676,7	-1 890,4	-2 035,2	-2 244,4
Importations de biens CAF	-1 821,7	-1 983,5	-2 267,1	-2 436,0	-2 682,7
Balance des services	-458,7	-471,4	-518,5	-525,3	-576,2
2- Revenu primaire	-199,5	-231,8	-230,4	-267,0	-240,7
Dont intérêts sur la dette	-15,9	-16,8	-20,2	-53,5	-54,6
3- Revenu secondaire	271,6	241,1	231,5	261,8	296,2
- Administrations publiques	145,9	111,0	100,0	123,3	152,5
Dont aides budgétaires	123,7	81,2	81,2	92,7	131,8
- Autres secteurs	125,7	130,1	131,5	138,5	143,7
Dont transferts de fonds des migrants	211,5	218,1	221,3	230,2	240,4
b- Compte de capital (4+5)	153,8	150,1	172,8	175,8	220,2
4- Acquisition/cessions d'actifs non financiers	0,1	0,2	0,2	0,2	0,1
5- Transferts de capital	153,6	150,0	172,6	175,6	220,1
- Administrations publiques	105,2	99,0	119,9	122,4	164,3
Remises de dette	0,0	0,0	0,0	0,0	0,0
Autres transferts de capital	105,2	99,0	119,9	122,4	164,3
- Autres secteurs	48,4	51,0	52,7	53,2	55,8
c. Solde des comptes des transactions courantes et de capital (a+b)	-375,6	-312,2	-347,6	-193,4	-242,9
d- Compte financier (6+7+8+9)	-654,9	-554,9	-599,1	-313,2	-308,0
6- Investissement direct	-128,8	-201,6	4,5	-111,5	-102,6
7- Investissements de portefeuille	-3,0	-7,9	-112,4	-150,2	-104,8
8- Dérivés financiers	0,0	0,0	0,0	0,0	0,0
9- Autres investissements	-523,2	-345,4	-491,2	-51,5	-100,5
- Administrations publiques	-89,2	-145,0	-74,3	-158,6	-85,0
- Tirages	122,1	184,1	124,5	213,7	150,2
- Variations des arriérés	0,0	0,0	0,0	0,0	0,0
- Rééchelonnement	0,0	0,0	0,0	0,0	0,0
- Autre financement exceptionnel	0,0	0,0	0,0	0,0	0,0
- Amortissements	-32,9	-39,1	-50,2	-55,1	-65,2
- Autres secteurs	-433,9	-200,4	-416,9	107,1	-15,5
Pour mémoire : financement exceptionnel	0,0	0,0	0,0	0,0	0,0
- Variations des arriérés	0,0	0,0	0,0	0,0	0,0
- Rééchelonnement	0,0	0,0	0,0	0,0	0,0
- Remise de dettes	0,0	0,0	0,0	0,0	0,0
- Autres (financement à rechercher)	0,0	0,0	0,0	0,0	0,0
e- Erreurs et omissions nettes	4,3	-3,3	-4,5	1,2	0,0
f- Solde global (a+b-d+e)	283,6	239,4	247,0	121,0	65,0
g- Ecart d'évaluation	-1,1	75,6	30,4	-7,6	0,0
h- Variation des avoirs extérieurs nets	-282,5	-315,0	-277,4	-113,4	-65,0
Balance courante hors dons/PIB (%)	-9,3	-7,2	-7,3	-5,1	-6,1

Source : BCEAO. (*) : Provisoires

Tableau 10.3.3 COTE D'IVOIRE- Balance des Paiements
(valeur en fin de période en milliards de FCFA)

LIBELLE POSTE	2015	2016	2017	2018	2019 (*)
a- Compte des transactions courantes (1+2+3)	-119,1	-245,5	-609,2	-1 153,9	-1 278,2
1- Biens et services	680,2	638,3	584,7	60,2	102,0
Balance des biens	1 874,0	1 817,8	1 959,3	1 363,7	1 336,5
Exportations de biens FOB	6 938,0	6 449,3	6 899,6	6 619,6	6 857,8
Importations de biens FOB	-5 064,0	-4 631,5	-4 940,3	-5 255,9	-5 521,3
Importations de biens CAF	-5 957,6	-5 412,7	-5 758,5	-6 184,6	-6 435,7
Balance des services	-1 193,9	-1 179,5	-1 374,6	-1 303,4	-1 234,5
2- Revenu primaire	-595,5	-637,8	-893,7	-904,9	-1 064,4
Dont intérêts sur la dette	-152,2	-177,0	-175,8	-228,0	-320,5
3- Revenu secondaire	-203,7	-246,1	-300,1	-309,2	-315,9
- Administrations publiques	98,1	83,4	88,6	86,5	105,9
Dont aides budgétaires	153,6	147,6	150,9	158,7	169,9
- Autres secteurs	-301,8	-329,5	-388,7	-395,8	-421,7
Dont transferts de fonds des migrants	99,9	102,0	104,6	107,6	109,5
b- Compte de capital (4+5)	156,4	110,9	111,8	84,7	146,2
4- Acquisition/cessions d'actifs non financiers	0,0	0,0	0,0	-3,1	0,0
5- Transferts de capital	156,4	110,9	111,8	87,8	146,2
- Administrations publiques	128,6	106,2	115,2	87,4	143,9
Remises de dette	0,0	0,0	0,0	0,0	0,0
Autres transferts de capital	128,6	106,2	115,2	87,4	143,9
- Autres secteurs	27,8	4,7	-3,4	0,3	2,3
c. Solde des comptes des transactions courantes et de capital (a+b)	37,4	-134,6	-497,4	-1 069,2	-1 132,1
d- Compte financier (6+7+8+9)	-101,4	-87,4	-496,6	-1 356,2	-1 580,8
6- Investissement direct	-283,8	-325,5	-173,6	-264,2	-360,0
7- Investissements de portefeuille	-574,2	-349,3	-783,6	-888,7	-478,9
8- Dérivés financiers	0,0	0,0	-3,0	0,5	0,0
9- Autres investissements	756,6	587,4	463,5	-203,8	-741,9
- Administrations publiques	-25,6	-53,6	-314,3	-340,7	-628,9
- Tirages	256,4	323,2	594,7	644,0	971,2
- Variations des arriérés	0,0	0,0	0,0	0,0	0,0
- Rééchelonnement	0,0	0,0	0,0	0,0	0,0
- Autre financement exceptionnel	0,0	0,0	0,0	0,0	0,0
- Amortissements	-230,8	-269,7	-280,4	-303,3	-342,3
- Autres secteurs	782,2	640,9	777,7	136,9	-113,0
Pour mémoire : financement exceptionnel	0,0	0,0	0,0	0,0	0,0
- Variations des arriérés	0,0	0,0	0,0	0,0	0,0
- Rééchelonnement	0,0	0,0	0,0	0,0	0,0
- Remise de dettes	0,0	0,0	0,0	0,0	0,0
- Autres (financement à rechercher)	0,0	0,0	0,0	0,0	0,0
e- Erreurs et omissions nettes	-39,1	-5,8	-2,9	-2,5	16,7
f- Solde global (a+b-d+e)	99,6	-53,1	-3,7	284,5	465,4
g- Ecart d'évaluation	-5,9	-39,0	51,8	-15,2	0,0
h- Variation des avoirs extérieurs nets	-93,8	92,1	-48,1	-269,3	-465,4
Balance courante hors dons/PIB (%)	-1,4	-1,9	-3,4	-5,5	-5,6

Source : BCEAO. (*) : Provisoires

Tableau 10.3.4 GUINEE-BISSAU- Balance des Paiements
(valeur en fin de période en milliards de FCFA)

LIBELLE POSTE	2015	2016	2017	2017	2017
a- Compte des transactions courantes (1+2+3)	12,4	10,0	2,3	-25,0	-56,8
1- Biens et services	-29,1	-33,5	-41,5	-38,7	-127,3
Balance des biens	26,8	27,5	27,5	30,7	-53,3
Exportations de biens FOB	149,2	164,0	197,5	188,6	130,4
Importations de biens FOB	-122,4	-136,5	-169,2	-157,9	-183,8
Importations de biens CAF	-148,5	-165,7	-205,4	-191,6	-223,0
Balance des services	-55,9	-61,0	-69,8	-69,4	-74,0
2- Revenu primaire	15,1	17,6	8,4	-28,4	12,1
Dont intérêts sur la dette	-1,1	-2,2	-2,2	-2,7	-2,3
3- Revenu secondaire	26,4	25,9	35,4	42,1	58,4
- Administrations publiques	6,5	1,4	9,6	10,2	14,8
Dont aides budgétaires	5,6	1,4	2,7	0,0	10,4
- Autres secteurs	19,9	24,5	25,8	31,9	43,6
Dont transferts de fonds des migrants	34,4	39,6	43,4	52,8	54,1
b- Compte de capital (4+5)	35,4	29,6	60,6	23,4	45,8
4- Acquisition/cessions d'actifs non financiers	0,0	0,0	-0,7	-0,4	0,0
5- Transferts de capital	35,4	29,6	61,3	23,8	45,8
- Administrations publiques	34,8	28,1	59,9	22,1	45,6
Remises de dette	0,0	0,0	25,0	5,5	4,0
Autres transferts de capital	34,8	28,1	34,9	16,6	41,6
- Autres secteurs	0,6	1,5	1,4	1,7	0,2
c. Solde des comptes des transactions courantes et de capital (a+b)	47,8	39,6	62,8	-1,6	-11,0
d- Compte financier (6+7+8+9)	4,1	-6,8	42,7	-19,6	-4,5
6- Investissement direct	-9,6	-14,0	-8,9	-11,6	-17,3
7- Investissements de portefeuille	-5,0	-10,8	-8,5	-18,2	-9,0
8- Dérivés financiers	0,0	0,0	0,0	0,0	0,0
9- Autres investissements	18,7	18,0	60,1	10,3	21,8
- Administrations publiques	-17,5	-9,5	22,8	-23,9	-13,8
- Tirages	19,1	13,5	5,3	31,3	21,4
- Variations des arriérés	0,0	0,0	0,0	0,0	0,0
- Rééchelonnement	0,0	0,0	0,0	0,0	0,0
- Autre financement exceptionnel	0,0	0,0	0,0	0,0	0,0
- Amortissements	-1,6	-4,0	-28,1	-7,4	-7,6
- Autres secteurs	36,2	27,5	37,3	34,2	35,6
Pour mémoire : financement exceptionnel	0,0	0,0	0,0	0,0	0,0
- Variations des arriérés	0,0	0,0	0,0	0,0	0,0
- Rééchelonnement	0,0	0,0	0,0	0,0	0,0
- Remise de dettes	0,0	0,0	0,0	0,0	0,0
- Autres (financement à rechercher)	0,0	0,0	0,0	0,0	0,0
e- Erreurs et omissions nettes	-7,8	-12,5	-8,9	-4,0	-9,0
f- Solde global (a+b-d+e)	35,8	33,8	11,2	13,9	-15,5
g- Ecart d'évaluation	-20,6	-0,2	11,1	-7,1	0,0
h- Variation des avoirs extérieurs nets	-15,2	-33,6	-22,3	-6,8	15,5
Balance courante hors dons/PIB (%)	1,0	1,1	-0,1	-2,6	-6,6

Source : BCEAO. (*) : Provisoires

Tableau 10.3.5 MALI- Balance des Paiements
(valeur en fin de période en milliards de FCFA)

LIBELLE POSTE	2015	2016	2017	2017	2017
a- Compte des transactions courantes (1+2+3)	-412,5	-602,0	-704,3	-464,5	-364,9
1- Biens et services	-1 204,9	-1 403,1	-1 277,5	-1 052,5	-1 115,1
Balance des biens	-281,3	-342,1	-409,6	-212,6	-268,1
Exportations de biens FOB	1 606,8	1 675,9	1 685,9	1 991,4	2 088,7
Importations de biens FOB	-1 888,1	-2 018,0	-2 095,5	-2 204,0	-2 356,8
Importations de biens CAF	-2 247,7	-2 402,3	-2 494,6	-2 623,9	-2 805,7
Balance des services	-923,6	-1 061,0	-868,0	-839,9	-847,0
2- Revenu primaire	-174,8	-222,1	-290,8	-283,4	-324,0
Dont intérêts sur la dette	-23,0	-26,1	-28,2	-29,0	-34,1
3- Revenu secondaire	967,3	1 023,2	864,1	871,4	1 074,2
- Administrations publiques	542,9	613,0	428,7	414,2	601,7
Dont aides budgétaires	46,4	45,5	48,6	48,6	221,8
- Autres secteurs	424,4	410,2	435,3	457,2	472,5
Dont transferts de fonds des migrants	460,2	471,2	491,0	521,2	527,7
b- Compte de capital (4+5)	202,5	115,7	150,0	133,0	206,7
4- Acquisition/cessions d'actifs non financiers	-3,9	-3,4	-2,1	-6,1	0,0
5- Transferts de capital	206,4	119,2	152,0	139,0	206,7
- Administrations publiques	178,7	96,2	113,8	93,5	164,6
Remises de dette	59,9	17,7	18,2	19,0	17,8
Autres transferts de capital	118,8	78,5	95,6	74,5	146,8
- Autres secteurs	27,7	22,9	38,2	45,5	42,1
c. Solde des comptes des transactions courantes et de capital (a+b)	-210,0	-486,3	-554,3	-331,5	-158,3
d- Compte financier (6+7+8+9)	-161,9	-197,6	-417,4	-400,7	-422,5
6- Investissement direct	-114,2	-153,8	-318,3	-259,4	-254,7
7- Investissements de portefeuille	-63,7	-137,6	-16,7	-118,6	-41,9
8- Dérivés financiers	0,0	0,0	0,0	0,0	0,0
9- Autres investissements	15,9	93,8	-82,4	-22,7	-125,8
- Administrations publiques	-127,7	-88,7	-136,7	-25,0	-203,5
- Tirages	225,2	147,1	206,3	97,3	302,0
- Variations des arriérés	0,0	0,0	0,0	0,0	0,0
- Rééchelonnement	0,0	0,0	0,0	0,0	0,0
- Autre financement exceptionnel	0,0	0,0	0,0	0,0	0,0
- Amortissements	-97,5	-58,4	-69,6	-72,3	-98,5
- Autres secteurs	143,6	182,5	54,3	2,3	77,7
Pour mémoire : financement exceptionnel	59,9	17,7	0,0	19,0	0,0
- Variations des arriérés	0,0	0,0	0,0	0,0	0,0
- Rééchelonnement	0,0	0,0	0,0	0,0	0,0
- Remise de dettes	59,9	17,7	0,0	19,0	0,0
- Autres (financement à rechercher)	0,0	0,0	0,0	0,0	0,0
e- Erreurs et omissions nettes	-38,5	-37,6	35,3	35,8	0,0
f- Solde global (a+b-d+e)	-86,6	-326,3	-101,6	104,9	264,2
g- Ecart d'évaluation	33,7	-10,3	-4,4	67,9	0,0
h- Variation des avoirs extérieurs nets	52,9	336,6	106,0	-172,8	-264,2
Balance courante hors dons/PIB (%)	-5,9	-7,8	-8,4	-5,4	-5,7

Source : BCEAO. (*) : Provisoires

Tableau 10.3.6 NIGER- Balance des Paiements
(valeur en fin de période en milliards de FCFA)

LIBELLE POSTE	2015	2016	2017	2017	2017
a- Compte des transactions courantes (1+2+3)	-878,7	-700,3	-740,0	-902,6	-845,2
1- Biens et services	-963,8	-768,5	-874,0	-1 065,7	-1 176,8
Balance des biens	-525,4	-405,5	-434,2	-599,5	-659,0
Exportations de biens FOB	643,2	611,7	701,8	668,2	688,0
Importations de biens FOB	-1 168,6	-1 017,2	-1 136,0	-1 267,7	-1 346,9
Importations de biens CAF	-1 472,7	-1 281,9	-1 431,6	-1 597,6	-1 698,5
Balance des services	-438,4	-363,0	-439,9	-466,2	-517,9
2- Revenu primaire	-90,5	-96,7	-105,5	-107,1	-111,0
Dont intérêts sur la dette	-36,7	-18,4	-53,1	-21,2	-32,8
3- Revenu secondaire	175,6	164,9	239,5	270,1	442,6
- Administrations publiques	94,5	82,8	132,1	142,4	310,5
Dont aides budgétaires	76,6	66,2	117,9	125,7	285,2
- Autres secteurs	81,1	82,1	107,4	127,6	132,0
Dont transferts de fonds des migrants	58,7	61,6	44,0	50,1	54,1
b- Compte de capital (4+5)	173,9	229,6	237,0	346,6	383,5
4- Acquisition/cessions d'actifs non financiers	-1,1	-0,3	2,9	2,5	0,0
5- Transferts de capital	175,0	230,0	234,1	344,1	383,5
- Administrations publiques	156,0	204,0	201,0	303,3	341,6
Remises de dette	0,0	0,0	0,0	0,0	0,0
Autres transferts de capital	156,0	204,0	201,0	303,3	341,6
- Autres secteurs	19,0	25,9	33,1	40,8	41,9
c. Solde des comptes des transactions courantes et de capital (a+b)	-704,8	-470,6	-503,0	-556,0	-461,7
d- Compte financier (6+7+8+9)	-577,3	-454,5	-373,0	-446,3	-779,4
6- Investissement direct	-292,8	-154,7	-179,8	-237,4	-317,1
7- Investissements de portefeuille	-84,0	-99,1	-31,0	-79,3	-64,9
8- Dérivés financiers	0,0	0,0	0,0	0,0	0,0
9- Autres investissements	-200,5	-200,6	-162,2	-129,7	-397,4
- Administrations publiques	-211,5	-170,9	-161,4	-134,2	-329,7
- Tirages	242,0	203,4	182,9	166,4	387,5
- Variations des arriérés	0,0	0,0	0,0	0,0	0,0
- Rééchelonnement	0,0	0,0	0,0	0,0	0,0
- Autre financement exceptionnel	0,0	0,0	0,0	0,0	0,0
- Amortissements	-30,5	-32,5	-21,5	-32,2	-57,8
- Autres secteurs	11,0	-29,7	-0,8	4,5	-67,7
Pour mémoire : financement exceptionnel	0,0	0,0	0,0	0,0	0,0
- Variations des arriérés	0,0	0,0	0,0	0,0	0,0
- Rééchelonnement	0,0	0,0	0,0	0,0	0,0
- Remise de dettes	0,0	0,0	0,0	0,0	0,0
- Autres (financement à rechercher)	0,0	0,0	0,0	0,0	0,0
e- Erreurs et omissions nettes	-5,2	-4,1	-4,9	-4,2	0,0
f- Solde global (a+b-d+e)	-132,7	-20,2	-135,0	-113,9	317,7
g- Ecart d'évaluation	17,9	0,3	0,1	0,4	0,0
h- Variation des avoirs extérieurs nets	114,8	19,9	134,9	113,5	-317,7
Balance courante hors dons/PIB (%)	-16,7	-12,6	-13,2	-14,4	-14,7

Source : BCEAO. (*) : Provisoires

Tableau 10.3.7 SENEGAL- Balance des Paiements
(valeur en fin de période en milliards de FCFA)

LIBELLE POSTE	2015	2016	2017	2018	2019 (*)
a- Compte des transactions courantes (1+2+3)	-558,7	-472,5	-887,2	-1 230,4	-1 181,0
1- Biens et services	-1 342,9	-1 237,5	-1 688,4	-2 040,1	-2 025,3
Balance des biens	-1 274,4	-1 164,7	-1 569,0	-1 886,4	-1 868,3
Exportations de biens FOB	1 669,2	1 703,5	1 907,8	2 147,4	2 305,0
Importations de biens FOB	-2 943,6	-2 868,2	-3 476,8	-4 033,8	-4 173,3
Importations de biens CAF	-3 334,8	-3 222,0	-3 905,8	-4 503,6	-4 735,1
Balance des services	-68,5	-72,8	-119,4	-153,7	-157,0
2- Revenu primaire	-231,5	-295,4	-341,0	-333,8	-360,5
Dont intérêts sur la dette	-84,3	-139,9	-178,3	-210,3	-211,0
3- Revenu secondaire	1 015,8	1 060,4	1 142,2	1 143,5	1 204,7
- Administrations publiques	52,0	31,2	45,3	34,7	22,1
Dont aides budgétaires	31,2	38,0	49,4	19,5	31,4
- Autres secteurs	963,8	1 029,2	1 096,9	1 108,8	1 182,6
Dont transferts de fonds des migrants	971,4	1 103,8	1 174,1	1 271,6	1 320,6
b- Compte de capital (4+5)	202,7	214,7	223,6	244,8	254,9
4- Acquisition/cessions d'actifs non financiers	-1,7	-2,7	-2,1	-3,0	-1,8
5- Transferts de capital	204,3	217,4	225,8	247,8	256,7
- Administrations publiques	196,2	208,4	217,0	237,0	240,0
Remises de dette	2,0	0,0	2,0	0,0	0,0
Autres transferts de capital	194,1	208,4	215,0	237,0	240,0
- Autres secteurs	8,1	9,0	8,8	10,8	16,7
c. Solde des comptes des transactions courantes et de capital (a+b)	-356,0	-257,8	-663,6	-985,6	-926,1
d- Compte financier (6+7+8+9)	-511,8	-303,7	-775,8	-1 508,1	-1 072,6
6- Investissement direct	-223,4	-147,3	-293,7	-441,6	-509,4
7- Investissements de portefeuille	-188,2	76,5	-524,7	-858,9	-143,4
8- Dérivés financiers	0,0	0,0	0,0	0,0	0,0
9- Autres investissements	-100,2	-232,9	42,6	-207,6	-419,8
- Administrations publiques	-153,2	-251,3	-315,0	-251,4	-404,5
- Tirages	214,9	335,5	424,7	381,9	615,8
- Variations des arriérés	0,0	0,0	0,0	0,0	0,0
- Rééchelonnement	0,0	0,0	0,0	0,0	0,0
- Autre financement exceptionnel	0,0	0,0	0,0	0,0	0,0
- Amortissements	-61,7	-84,2	-109,7	-130,5	-211,2
- Autres secteurs	53,0	18,4	357,6	43,8	-15,3
Pour mémoire : financement exceptionnel	0,0	0,0	0,0	0,0	0,0
- Variations des arriérés	0,0	0,0	0,0	0,0	0,0
- Rééchelonnement	0,0	0,0	0,0	0,0	0,0
- Remise de dettes	0,0	0,0	0,0	0,0	0,0
- Autres (financement à rechercher)	0,0	0,0	0,0	0,0	0,0
e- Erreurs et omissions nettes	4,7	3,5	4,3	2,0	0,0
f- Solde global (a+b-d+e)	160,5	49,4	116,6	524,5	146,5
g- Ecart d'évaluation	115,4	0,9	9,0	2,7	0,0
h- Variation des avoirs extérieurs nets	-275,9	-50,2	-125,6	-527,2	-146,5
Balance courante hors dons/PIB (%)	-5,6	-4,5	-7,7	-9,6	-8,7

Source : BCEAO. (*) : Provisoires

Tableau 10.3.8 TOGO- Balance des Paiements
(valeur en fin de période en milliards de FCFA)

LIBELLE POSTE	2015	2016	2017	2017	2017
a- Compte des transactions courantes (1+2+3)	-277,5	-258,7	-56,1	-102,7	-84,8
1- Biens et services	-543,0	-487,0	-291,5	-347,7	-313,3
Balance des biens	-610,8	-571,7	-373,8	-434,6	-398,5
Exportations de biens FOB	597,7	614,2	591,5	600,4	665,3
Importations de biens FOB	-1 208,5	-1 185,9	-965,3	-1 035,1	-1 063,9
Importations de biens CAF	-1 381,6	-1 340,5	-1 091,0	-1 176,0	-1 253,1
Balance des services	67,8	84,7	82,3	86,9	85,3
2- Revenu primaire	78,2	25,8	2,9	10,7	24,3
Dont intérêts sur la dette	-9,6	-8,8	-9,9	-8,8	-11,4
3- Revenu secondaire	187,3	202,4	232,5	234,3	204,2
- Administrations publiques	44,6	42,3	60,8	54,3	24,4
Dont aides budgétaires	0,0	11,3	11,3	32,2	20,4
- Autres secteurs	142,6	160,1	171,6	180,0	179,8
Dont transferts de fonds des migrants	187,2	192,6	168,6	219,7	223,5
b- Compte de capital (4+5)	159,4	163,6	141,4	175,7	215,8
4- Acquisition/cessions d'actifs non financiers	0,0	0,0	0,0	0,0	0,0
5- Transferts de capital	159,4	163,6	141,4	175,7	215,8
- Administrations publiques	62,4	66,5	41,4	72,7	110,9
Remises de dette	0,0	0,0	0,0	0,0	0,0
Autres transferts de capital	62,4	66,5	41,4	72,7	110,9
- Autres secteurs	96,9	97,1	100,0	103,0	104,9
c. Solde des comptes des transactions courantes et de capital (a+b)	-118,1	-95,2	85,3	73,1	131,0
d- Compte financier (6+7+8+9)	-225,6	-159,8	77,5	59,0	-37,8
6- Investissement direct	53,7	179,7	-70,3	139,5	318,4
7- Investissements de portefeuille	-75,6	-160,5	176,6	91,9	-210,7
8- Dérivés financiers	0,0	0,0	0,0	0,0	0,0
9- Autres investissements	-203,7	-179,0	-28,8	-172,4	-145,4
- Administrations publiques	-120,4	-121,7	-4,6	-21,5	-228,0
- Tirages	140,4	141,2	29,8	58,2	330,3
- Variations des arriérés	0,0	0,0	0,0	0,0	0,0
- Rééchelonnement	0,0	0,0	0,0	0,0	0,0
- Autre financement exceptionnel	0,0	0,0	0,0	0,0	0,0
- Amortissements	-20,0	-19,5	-25,2	-36,7	-102,3
- Autres secteurs	-83,3	-57,3	-24,2	-150,9	82,6
Pour mémoire : financement exceptionnel	0,0	0,0	0,0	0,0	0,0
- Variations des arriérés	0,0	0,0	0,0	0,0	0,0
- Rééchelonnement	0,0	0,0	0,0	0,0	0,0
- Remise de dettes	0,0	0,0	0,0	0,0	0,0
- Autres (financement à rechercher)	0,0	0,0	0,0	0,0	0,0
e- Erreurs et omissions nettes	7,6	-2,5	2,2	3,0	0,0
f- Solde global (a+b-d+e)	115,1	62,0	10,1	17,0	168,8
g- Ecart d'évaluation	30,9	13,1	6,0	0,0	0,0
h- Variation des avoirs extérieurs nets	-146,0	-75,1	-16,1	-17,0	-168,8
Balance courante hors dons/PIB (%)	-11,2	-10,2	-2,4	-4,5	-3,3

Source : BCEAO. (*) : Provisoires

Tableau 10.3.9 UEMOA- Balance des Paiements
(valeur en fin de période en milliards de FCFA)

LIBELLE POSTE	2015	2016	2017	2018	2019 (*)
a- Compte des transactions courantes (1+2+3)	-3 200,7	-3 211,1	-4 054,6	-4 608,7	-4 686,5
1- Biens et services	-4 488,2	-4 344,4	-4 749,8	-5 304,6	-5 677,4
Balance des biens	-1 232,3	-1 035,8	-1 296,6	-1 886,2	-2 175,9
Exportations de biens FOB	13 996,8	13 947,3	15 161,3	16 269,7	16 771,6
Importations de biens FOB	-15 229,1	-14 983,1	-16 457,9	-18 155,9	-18 947,5
Importations de biens CAF	-17 879,2	-17 512,2	-19 187,7	-21 143,2	-22 245,6
Balance des services	-3 255,9	-3 308,6	-3 453,2	-3 418,4	-3 501,5
2- Revenu primaire	-1 237,3	-1 462,7	-1 868,5	-1 944,3	-2 122,2
Dont intérêts sur la dette	-338,8	-401,1	-485,7	-570,6	-698,7
3- Revenu secondaire	2 524,8	2 596,0	2 563,7	2 640,1	3 113,1
- Administrations publiques	1 002,8	1 010,9	906,6	924,4	1 270,5
Dont aides budgétaires	437,2	399,8	503,4	493,4	896,1
- Autres secteurs	1 522,1	1 585,1	1 657,1	1 715,8	1 842,7
Dont transferts de fonds des migrants	2 139,8	2 308,2	2 317,6	2 559,4	2 639,4
b- Compte de capital (4+5)	1 158,1	1 095,8	1 211,1	1 293,1	1 607,5
4- Acquisition/cessions d'actifs non financiers	-6,8	-6,4	-1,9	-9,8	-1,7
5- Transferts de capital	1 164,9	1 102,2	1 213,0	1 303,0	1 609,2
- Administrations publiques	890,8	843,5	941,5	1 008,6	1 278,3
Remises de dette	61,9	17,7	45,2	24,5	21,8
Autres transferts de capital	828,9	825,8	896,3	984,1	1 256,5
- Autres secteurs	274,1	258,7	271,5	294,4	330,8
c. Solde des comptes des transactions courantes et de capital (a+b)	-2 042,5	-2 115,3	-2 843,5	-3 315,6	-3 079,0
d- Compte financier (6+7+8+9)	-2 676,4	-2 420,8	-3 314,3	-4 429,9	-4 834,6
6- Investissement direct	-1 068,1	-864,9	-1 138,4	-1 288,6	-1 359,2
7- Investissements de portefeuille	-1 111,1	-1 168,1	-1 823,8	-1 968,1	-1 566,7
8- Dérivés financiers	0,3	0,0	-2,9	0,5	0,0
9- Autres investissements	-497,5	-367,9	-349,2	-1 173,7	-1 908,7
- Administrations publiques	-950,1	-947,8	-1 104,6	-1 237,8	-1 884,3
- Tirages	1 454,0	1 480,1	1 741,2	1 907,1	2 962,0
- Variations des arriérés	0,0	0,0	0,0	-3,0	0,0
- Rééchelonnement	0,0	0,0	0,0	0,0	0,0
- Autre financement exceptionnel	0,0	0,0	0,0	0,0	0,0
- Amortissements	-503,9	-532,3	-636,6	-666,3	-1 077,7
- Autres secteurs	452,6	579,8	755,4	64,1	-24,3
Pour mémoire : financement exceptionnel	59,9	17,7	0,0	19,0	0,0
- Variations des arriérés	0,0	0,0	0,0	0,0	0,0
- Rééchelonnement	0,0	0,0	0,0	0,0	0,0
- Remise de dettes	59,9	17,7	0,0	19,0	0,0
- Autres (financement à rechercher)	0,0	0,0	0,0	0,0	0,0
e- Erreurs et omissions nettes	-71,7	-59,9	24,6	34,6	7,7
f- Solde global (a+b-d+e)	562,1	245,6	495,3	1 148,9	1 763,2
g- Ajustement statistique (2)	-752,0	-1 192,4	-191,2	-60,7	-103,8
h- SOLDE GLOBAL après ajustement (f+g)	-189,8	-946,8	304,1	1 088,2	1 659,4
Réévaluations et autres flux non transactionnels (3)	195,9	-110,0	171,6	114,5	280,7
VARIATION DES AEN	-6,1	1 056,7	-475,6	-1 202,7	-1 940,1
Balance courante hors dons/PIB (%)	-6,0	-5,6	-6,6	-6,9	-6,9

Source : BCEAO. (*) : Provisoires

(1) La balance de l'Union est une agrégation des balances des paiements des Etats

(2) Cet ajustement permet la prise en compte des opérations non réparties et du biais lié aux asymétries sur les transactions intra-UEMOA

(3) Rapprochement entre les statistiques monétaires et la BDP, notamment les réévaluations du stock d'or et des DTS et autres variations de volume d'actifs.

Graphique 10.1 Evolution du déficit de la balance courante hors dons rapporté au PIB
(En pourcentage)

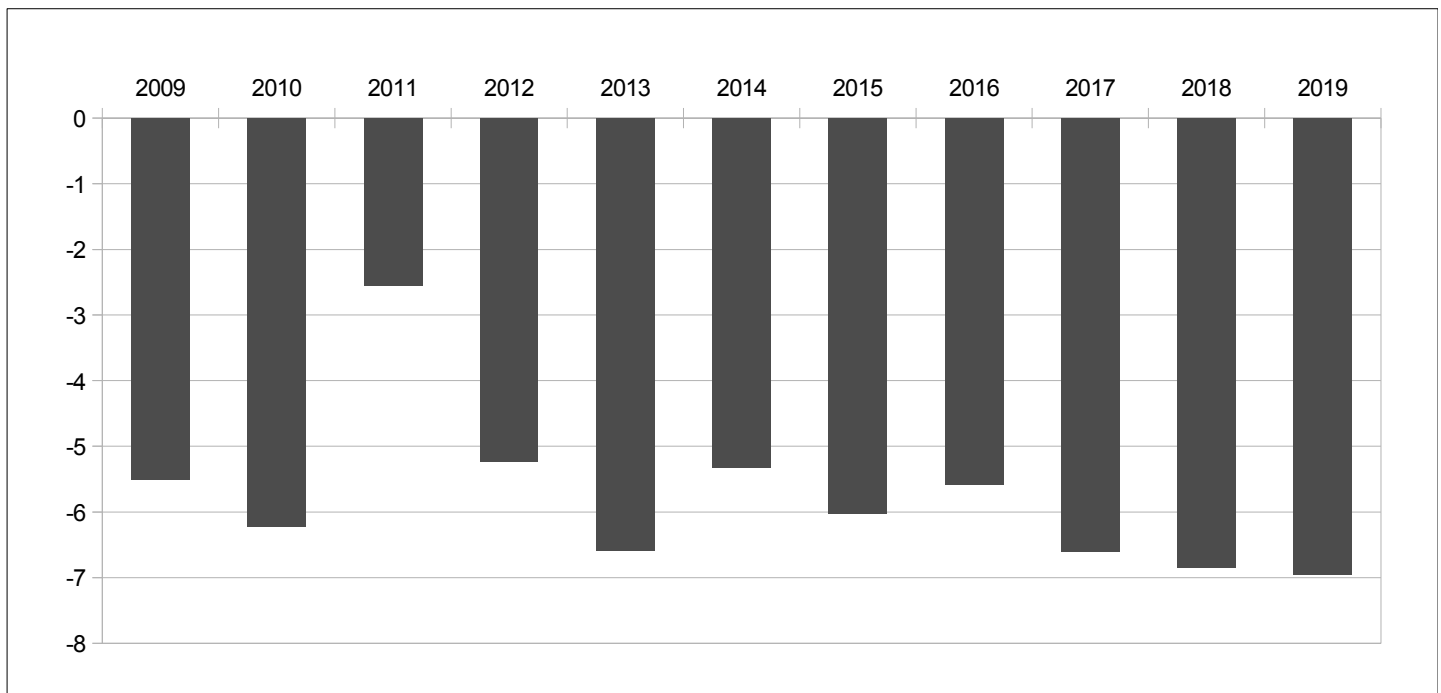

Source : BCEAO

11. PRIX

Tableau 11.1.1.a Indice harmonisé des prix à la consommation – UEMOA (Base 100=2014)

Fonctions													
	Indice global	1	2	3	4	5	6	7	8	9	10	11	12
2015	101,00	102,2	101,0	101,3	100,6	100,9	100,8	98,9	99,4	101,3	100,5	100,7	100,6
2016	101,35	103,9	101,7	100,7	100,5	101,2	100,8	96,5	99,4	102,0	101,8	101,4	101,1
2017	102,42	104,8	106,0	102,2	101,9	100,7	101,7	97,1	96,7	101,9	101,4	103,4	102,0
2018	103,66	106,05	110,52	103,34	102,63	102,70	103,18	98,79	97,21	102,10	102,44	104,21	103,31
2019	102,90	103,67	111,90	103,73	103,61	103,47	103,22	99,77	95,44	103,02	104,11	104,48	104,34
2017 déc.	102,8	105,3	108,0	102,8	101,2	101,3	102,0	97,0	96,8	102,2	101,8	104,7	102,7
2018 janv.	102,9	105,4	110,0	102,8	101,8	100,9	102,4	97,3	96,9	102,3	101,8	103,8	102,5
févr.	103,4	106,4	108,3	102,8	102,1	101,4	102,8	97,6	96,1	102,1	102,5	103,9	102,6
mars	102,9	104,9	107,9	103,3	102,3	101,3	102,0	97,9	98,0	101,4	102,4	103,8	102,7
avr.	103,5	106,0	108,9	102,9	102,0	102,9	102,5	98,2	98,0	101,9	102,2	104,5	102,7
mai	103,9	106,9	108,4	102,8	102,2	102,0	101,9	98,2	98,5	101,5	101,9	103,8	103,3
juin	103,9	106,2	110,4	103,0	102,8	102,8	102,1	99,7	98,6	101,5	102,4	104,2	103,7
juil.	104,1	106,9	111,1	103,5	102,6	103,1	103,2	99,1	97,0	101,5	102,2	104,3	103,6
août	104,1	107,0	111,0	103,7	102,6	103,4	103,0	99,0	96,2	101,5	102,0	104,5	103,0
sept.	104,1	106,4	113,4	103,9	103,1	103,6	104,2	99,6	96,9	101,5	102,5	104,5	103,5
oct.	103,9	106,2	112,1	103,7	103,5	103,2	104,7	99,2	96,4	102,1	102,7	104,0	104,2
nov.	103,7	105,4	112,9	103,9	103,0	103,1	105,1	99,8	96,6	103,6	103,2	104,2	103,7
déc.	103,7	104,8	111,8	103,9	103,5	104,4	104,3	100,0	97,3	104,2	103,4	105,1	104,2
2019 janv.	102,7	103,3	110,6	103,1	103,1	103,5	105,6	99,6	95,6	105,4	103,0	104,2	104,2
févr.	102,4	102,7	111,4	103,0	103,1	103,3	103,9	99,2	95,9	104,0	103,5	104,2	104,4
mars	102,3	102,6	111,9	103,4	102,9	103,5	103,5	99,3	95,4	103,6	103,6	104,6	104,5
avr.	102,5	103,0	113,2	103,2	103,2	103,6	103,4	99,2	95,1	103,1	103,7	104,8	104,0
mai	103,0	104,4	112,5	103,2	102,2	103,3	102,7	99,4	95,3	103,1	103,8	104,4	104,2
juin	103,4	104,9	112,2	103,6	103,5	103,2	103,3	99,4	95,5	103,5	103,8	104,4	104,6
juil.	103,3	104,9	113,2	103,6	103,6	103,6	102,7	99,9	95,8	102,3	103,5	104,3	104,4
août	102,8	103,7	111,2	104,1	103,8	103,2	102,7	100,2	95,9	101,7	103,5	103,9	104,0
sept.	102,9	103,6	111,5	104,2	103,5	103,5	102,3	100,1	95,8	102,2	104,9	104,6	104,3
oct.	103,0	103,6	111,1	104,2	104,0	103,3	102,9	99,6	95,5	102,2	105,4	104,7	104,3
nov.	103,2	103,8	110,4	104,3	105,1	103,8	102,9	100,6	94,9	102,7	105,3	104,8	104,5
déc.	103,2	103,5	113,6	104,8	105,2	103,9	102,8	100,8	94,4	102,4	105,3	104,9	104,6

Sources : INS, BCEAO

Tableau 11.1.1.b Variation en glissement annuel de l'indice global et contributions des fonctions de l'IHPC – UEMOA

Fonctions (Points de pourcentage)													
Variation (%)		1	2	3	4	5	6	7	8	9	10	11	12
2018 oct.	0,8	0,0	0,1	0,1	0,2	0,1	0,1	0,1	-0,1	0,0	0,0	0,0	0,1
nov.	0,9	0,0	0,1	0,1	0,2	0,1	0,1	0,2	0,0	0,0	0,0	0,0	0,1
déc.	0,8	-0,2	0,0	0,1	0,3	0,1	0,1	0,3	0,0	0,0	0,0	0,0	0,1
2019 janv.	-0,2	-0,9	0,0	0,0	0,1	0,1	0,1	0,2	-0,1	0,1	0,0	0,0	0,1
févr.	-0,9	-1,5	0,0	0,0	0,1	0,1	0,0	0,1	0,0	0,0	0,0	0,0	0,1
mars	-0,5	-0,9	0,0	0,0	0,1	0,1	0,1	0,1	-0,1	0,1	0,0	0,0	0,1
avr.	-0,9	-1,2	0,0	0,0	0,1	0,0	0,0	0,1	-0,1	0,0	0,0	0,0	0,1
mai	-0,8	-1,0	0,0	0,0	0,0	0,1	0,0	0,1	-0,2	0,0	0,0	0,0	0,0
juin	-0,5	-0,5	0,0	0,0	0,1	0,0	0,1	0,0	-0,2	0,0	0,0	0,0	0,0
juil.	-0,7	-0,8	0,0	0,0	0,1	0,0	0,0	0,1	-0,1	0,0	0,0	0,0	0,0
août	-1,2	-1,3	0,0	0,0	0,1	0,0	0,0	0,1	0,0	0,0	0,0	0,0	0,0
sept.	-1,2	-1,1	0,0	0,0	0,0	0,0	-0,1	0,0	-0,1	0,0	0,1	0,0	0,0
oct.	-0,9	-1,0	0,0	0,0	0,1	0,0	-0,1	0,0	0,0	0,0	0,1	0,0	0,0
nov.	-0,5	-0,7	0,0	0,0	0,2	0,0	-0,1	0,1	-0,1	0,0	0,0	0,0	0,0
déc.	-0,5	-0,5	0,0	0,1	0,2	0,0	-0,1	0,1	-0,1	0,0	0,0	0,0	0,0

Sources : INS, BCEAO

1 : Produits alimentaires et boissons non alcoolisées

2 : Boissons alcoolisées, tabacs et stupéfiants

3 : Habillement

4 : Logement

5 : Ameublement

6 : Santé

7 : Transport

8 : Communication

9 : Loisirs et culture

10 : Enseignement

11 : Restaurants et Hôtels

12 : Autres produits

Tableau 11.1.2.a Indice harmonisé des prix à la consommation – BENIN (Base 100=2014)

Fonctions													
	Indice global	1	2	3	4	5	6	7	8	9	10	11	12
2015	100,3	100,4	102,4	101,2	99,9	100,6	99,7	98,8	98,6	100,2	100,5	101,5	101,6
2016	99,4	100,0	102,7	100,2	99,1	100,4	100,2	94,8	98,4	100,0	100,6	101,9	101,4
2017	101,2	101,5	102,5	103,4	103,0	103,1	101,0	99,6	93,6	99,9	99,3	102,2	101,8
2018	102,0	103,1	104,6	105,9	101,7	107,5	100,6	99,8	98,2	100,5	99,7	101,2	102,9
2019	101,1	100,4	103,3	104,6	99,9	105,1	101,5	101,3	98,1	100,8	101,3	100,9	105,8
2017 déc.	101,3	101,2	102,9	107,4	103,1	107,6	100,4	97,3	98,1	100,8	99,4	101,8	103,0
2018 janv.	101,3	101,2	105,6	106,8	103,1	107,6	100,4	97,3	98,1	100,9	99,4	101,8	103,0
févr.	102,1	103,6	110,1	104,5	103,1	107,6	100,4	97,3	98,1	100,6	99,4	101,8	103,0
mars	101,2	99,6	128,3	111,6	103,8	107,6	100,4	97,3	98,1	101,1	99,7	101,8	103,0
avr.	102,2	103,4	105,3	109,1	102,7	109,5	100,4	96,9	98,1	100,6	99,7	101,8	102,4
mai	103,2	106,4	101,7	105,8	102,6	110,4	100,4	97,9	98,1	101,4	99,7	101,8	102,7
juin	104,5	108,5	102,2	108,6	101,2	109,2	100,4	101,7	98,1	101,4	99,7	101,9	103,0
juil.	104,0	107,1	100,1	107,4	100,7	109,4	100,4	103,1	98,1	101,4	99,7	101,9	103,0
août	101,8	101,2	100,0	107,5	101,2	109,7	100,4	103,3	98,1	101,4	99,7	101,9	103,0
sept.	101,4	99,8	99,9	107,2	101,1	109,2	100,4	103,9	98,1	101,4	100,3	101,9	103,0
oct.	100,9	102,3	101,6	104,1	99,3	104,1	100,9	100,0	97,6	99,2	99,4	98,4	102,8
nov.	100,8	102,3	99,0	103,4	99,4	100,4	100,9	100,0	97,4	99,5	99,6	98,4	101,6
déc.	101,2	102,0	101,6	95,3	102,1	106,1	101,6	99,4	100,1	97,9	100,5	100,6	104,5
2019 janv.	102,3	104,3	103,9	103,6	101,6	103,9	102,5	98,1	98,1	100,7	100,6	100,8	104,9
févr.	100,7	100,0	103,2	105,9	101,7	103,9	101,6	97,8	96,6	101,6	100,6	100,8	106,6
mars	101,6	103,8	103,2	104,3	98,2	104,8	101,4	96,4	96,3	99,4	100,6	101,1	107,0
avr.	100,6	99,9	102,4	105,7	98,3	105,4	102,2	97,6	97,0	100,6	100,6	102,9	106,2
mai	102,3	106,5	101,8	104,5	96,6	103,7	101,4	96,8	97,3	101,1	100,4	100,2	104,6
juin	100,5	102,1	100,7	104,0	97,0	103,5	101,8	96,4	98,1	100,6	100,4	99,6	104,3
juil.	101,3	103,5	101,4	105,0	97,4	104,8	100,8	97,6	98,4	101,2	100,2	99,3	104,4
août	100,1	97,7	104,2	104,5	100,7	106,3	101,0	100,1	99,0	100,9	100,7	101,4	106,4
sept.	99,7	93,5	104,8	104,4	99,3	106,1	101,6	110,3	98,8	100,8	103,3	101,0	106,4
oct.	100,5	96,8	105,0	103,9	99,7	106,0	101,1	106,2	98,9	100,9	102,9	101,2	106,7
nov.	102,3	99,5	104,3	104,6	104,4	106,0	101,1	108,2	98,9	101,0	102,9	101,6	106,3
déc.	101,5	97,0	104,7	104,7	103,8	106,6	101,1	110,5	99,7	101,1	102,9	101,6	106,0

Sources : INS, BCEAO.

Tableau 11.1.2.b Variation en glissement annuel de l'indice global et contributions des fonctions de l'IHPC – BENIN

Fonctions (Points de pourcentage)													
Variation (%)		1	2	3	4	5	6	7	8	9	10	11	12
2018 oct.	0,2	0,4	0,0	0,0	-0,4	0,0	0,0	0,3	0,0	0,0	0,0	-0,4	0,2
nov.	-0,6	0,4	0,0	-0,2	-0,4	-0,1	0,0	0,3	0,0	0,0	0,0	-0,4	-0,1
déc.	-0,1	0,3	0,0	-0,6	-0,1	0,0	0,1	0,2	0,1	0,0	0,1	-0,1	0,1
2019 janv.	1,0	1,1	0,0	-0,2	-0,2	-0,1	0,1	0,1	0,0	0,0	0,1	-0,1	0,1
févr.	-1,3	-1,3	0,0	0,1	-0,1	-0,1	0,1	0,1	-0,1	0,0	0,1	-0,1	0,2
mars	0,4	1,6	-0,1	-0,3	-0,6	-0,1	0,0	-0,1	-0,1	0,0	0,1	-0,1	0,2
avr.	-1,6	-1,3	0,0	-0,2	-0,5	-0,1	0,1	0,1	-0,1	0,0	0,1	0,1	0,2
mai	-1,0	0,0	0,0	-0,1	-0,6	-0,1	0,0	-0,1	0,0	0,0	0,0	-0,2	0,1
juin	-3,8	-2,2	0,0	-0,2	-0,5	-0,1	0,1	-0,6	0,0	0,0	0,0	-0,3	0,1
juil.	-2,6	-1,3	0,0	-0,1	-0,4	-0,1	0,0	-0,6	0,0	0,0	0,0	-0,3	0,1
août	-1,7	-1,3	0,0	-0,1	-0,1	-0,1	0,0	-0,3	0,0	0,0	0,1	-0,1	0,2
sept.	-1,7	-2,4	0,0	-0,1	-0,2	-0,1	0,1	0,7	0,0	0,0	0,2	-0,1	0,2
oct.	-0,4	-2,0	0,0	0,0	0,0	0,0	0,0	0,7	0,1	0,0	0,2	0,3	0,2
nov.	1,5	-1,0	0,0	0,1	0,5	0,1	0,0	0,9	0,1	0,0	0,2	0,4	0,2
déc.	0,3	-1,8	0,0	0,5	0,2	0,0	0,0	1,2	0,0	0,1	0,1	0,1	0,1

Sources : INS, BCEAO.

1 : Produits alimentaires et boissons non alcoolisées

2 : Boissons alcoolisées, tabacs et stupéfiants

3 : Habillement

4 : Logement

5 : Ameublement

6 : Santé

7 : Transport

8 : Communication

9 : Loisirs et culture

10 : Enseignement

11 : Restaurants et Hôtels

12 : Autres produits

Tableau 11.1.3.a Indice harmonisé des prix à la consommation – BURKINA (Base 100=2014)

Fonctions													
	Indice global	1	2	3	4	5	6	7	8	9	10	11	12
2015	100,9	102,5	98,2	100,0	102,6	99,4	100,1	98,0	99,8	100,5	102,8	99,3	100,1
2016	100,7	103,5	98,9	100,1	101,9	99,2	100,4	93,9	99,9	101,0	103,1	99,2	100,2
2017	103,6	105,5	113,7	100,2	103,3	99,8	100,3	96,2	110,8	104,4	102,0	101,6	99,7
2018	105,6	109,1	126,8	100,5	97,5	101,0	100,3	97,6	110,9	103,2	103,5	103,0	100,2
2019	102,2	102,1	130,1	101,3	98,9	101,2	100,4	99,5	98,6	101,2	105,3	105,0	100,7
2017 déc.	104,1	106,8	116,0	100,4	100,4	100,6	100,3	96,1	111,6	106,9	102,7	101,1	100,0
2018 janv.	103,7	105,5	124,2	100,0	99,6	100,7	100,3	96,5	111,6	106,9	102,7	101,1	100,0
févr.	104,0	105,9	121,0	100,2	100,4	100,9	100,3	97,4	111,6	104,2	103,2	102,1	100,0
mars	103,7	106,2	118,7	100,5	97,2	101,0	100,3	97,5	111,6	100,4	103,2	102,3	100,1
avr.	105,4	108,7	122,8	100,3	98,7	101,1	100,3	97,5	111,6	104,2	103,2	102,2	100,1
mai	105,8	109,8	122,4	100,7	96,8	101,1	100,3	97,1	111,6	104,4	103,2	102,6	100,1
juin	107,2	112,1	128,7	100,7	96,9	101,2	100,3	97,1	111,6	104,4	103,2	102,9	100,1
juil.	108,0	114,2	128,1	100,7	96,0	101,2	100,3	97,2	110,3	104,5	103,2	103,4	100,1
août	106,9	111,8	129,4	100,4	96,1	101,2	100,3	97,5	109,3	101,2	103,2	103,3	100,3
sept.	107,3	111,7	135,8	100,4	97,2	101,2	100,3	97,5	110,4	101,3	103,2	103,8	100,3
oct.	106,1	109,9	130,2	100,6	97,4	101,0	100,3	97,8	110,4	102,4	104,6	103,2	100,3
nov.	104,5	106,7	131,2	100,8	97,4	101,0	100,3	99,1	110,4	102,4	104,6	104,5	100,4
déc.	104,5	106,3	129,6	101,2	96,7	101,0	100,3	99,6	110,6	102,0	104,6	104,2	100,2
2019 janv.	102,2	102,3	125,2	101,3	99,1	101,2	100,3	99,7	99,5	101,9	104,6	104,7	100,6
févr.	101,8	101,3	129,0	101,3	96,8	101,2	100,4	99,3	98,4	101,4	104,6	105,5	100,6
mars	102,3	102,2	130,3	101,2	98,4	101,2	100,4	99,4	98,4	101,2	104,6	105,7	100,6
avr.	102,8	102,9	134,9	101,2	98,4	101,2	100,4	99,4	98,4	101,2	104,6	105,3	100,6
mai	103,3	104,3	133,3	101,2	98,2	101,2	100,4	99,4	98,4	101,2	104,6	105,0	100,6
juin	103,0	103,6	131,7	101,3	99,7	101,2	100,4	99,4	98,4	101,2	104,6	104,5	100,6
juil.	103,2	104,7	132,0	101,3	97,2	101,2	100,4	99,3	98,4	101,0	104,6	104,7	100,7
août	101,7	101,5	127,3	101,3	98,2	101,2	100,4	99,3	98,6	101,1	104,6	104,7	100,8
sept.	101,5	100,7	129,8	101,3	99,0	101,2	100,4	99,3	98,6	101,1	104,7	105,0	100,8
oct.	102,0	100,8	128,9	101,3	102,4	101,3	100,4	99,6	98,6	101,1	107,4	105,0	100,9
nov.	101,3	100,2	125,2	101,3	99,9	101,3	100,4	100,1	98,5	101,1	107,4	105,1	100,8
déc.	101,8	100,6	134,1	101,3	99,5	101,3	100,4	100,1	98,8	101,1	107,4	104,6	100,8

Sources : INS, BCEAO

Tableau 11.1.3.b Variation en glissement annuel de l'indice global et contributions des fonctions de l'IHPC – BURKINA

Fonctions (Points de pourcentage)													
Variation (%)	1	2	3	4	5	6	7	8	9	10	11	12	
2018 oct.	2,1	1,4	0,4	0,0	0,1	0,0	0,0	0,2	0,0	0,0	0,0	0,1	0,0
nov.	0,2	-0,5	0,4	0,0	0,2	0,1	0,0	0,3	0,0	0,0	0,0	0,2	0,0
déc.	0,3	-0,2	0,3	0,1	-0,3	0,0	0,0	0,3	0,0	-0,1	0,0	0,2	0,0
2019 janv.	-1,4	-1,5	0,0	0,1	0,0	0,0	0,0	0,3	-0,3	-0,1	0,0	0,2	0,0
févr.	-2,1	-2,2	0,2	0,1	-0,3	0,0	0,0	0,2	-0,3	0,0	0,0	0,2	0,0
mars	-1,3	-1,9	0,3	0,0	0,1	0,0	0,0	0,2	-0,3	0,0	0,0	0,2	0,0
avr.	-2,5	-2,7	0,3	0,1	0,0	0,0	0,0	0,2	-0,3	0,0	0,0	0,2	0,0
mai	-2,4	-2,5	0,3	0,0	0,1	0,0	0,0	0,2	-0,3	0,0	0,0	0,1	0,0
juin	-3,9	-3,8	0,1	0,0	0,3	0,0	0,0	0,2	-0,3	0,0	0,0	0,1	0,0
juil.	-4,5	-4,2	0,1	0,0	0,1	0,0	0,0	0,2	-0,3	0,0	0,0	0,1	0,0
août	-4,9	-4,6	0,0	0,1	0,2	0,0	0,0	0,2	-0,3	0,0	0,0	0,1	0,0
sept.	-5,4	-4,9	-0,1	0,1	0,2	0,0	0,0	0,2	-0,3	0,0	0,0	0,1	0,0
oct.	-3,8	-4,2	0,0	0,0	0,5	0,0	0,0	0,2	-0,3	0,0	0,0	0,1	0,0
nov.	-3,1	-3,0	-0,1	0,0	0,2	0,0	0,0	0,1	-0,3	0,0	0,0	0,0	0,0
déc.	-2,6	-2,7	0,1	0,0	0,3	0,0	0,0	0,0	-0,3	0,0	0,0	0,0	0,0

Sources : INS, BCEAO

1 : Produits alimentaires et boissons non alcoolisées

2 : Boissons alcoolisées, tabacs et stupéfiants

3 : Habillement

4 : Logement

5 : Ameublement

6 : Santé

7 : Transport

8 : Communication

9 : Loisirs et culture

10 : Enseignement

11 : Restaurants et Hôtels

12 : Autres produits

Tableau 11.1.4.a Indice harmonisé des prix à la consommation – COTE D'IVOIRE (Base 100=2014)

Fonctions													
	Indice global	1	2	3	4	5	6	7	8	9	10	11	12
2015	101,2	102,0	101,4	102,6	101,5	101,8	101,2	99,6	100,1	101,7	99,7	100,6	100,9
2016	102,0	105,2	101,8	100,6	101,7	102,1	101,0	98,1	100,3	101,9	101,8	101,2	102,2
2017	102,4	105,8	103,2	102,9	102,8	102,3	100,7	97,9	94,5	102,0	101,8	102,0	103,1
2018	103,0	106,3	102,8	103,0	104,9	103,6	100,7	98,1	95,1	101,7	102,7	102,7	103,4
2019	103,8	107,8	102,1	104,1	105,1	104,2	100,9	98,7	96,2	102,2	104,3	102,8	104,0
2017 déc.	102,8	105,2	102,1	103,5	103,5	103,3	100,2	96,8	96,5	102,6	102,5	105,6	104,9
2018 janv.	102,5	104,6	101,7	102,7	104,2	102,9	101,4	98,5	96,3	101,9	102,4	103,0	102,2
févr.	102,7	105,9	101,9	102,5	104,4	103,0	100,1	98,5	94,8	101,9	102,4	102,9	102,1
mars	102,7	105,9	101,8	102,6	105,4	103,4	99,5	97,2	94,8	102,1	102,5	102,8	102,4
avr.	102,9	107,0	104,2	102,5	104,2	104,4	100,6	97,0	94,8	101,9	102,4	102,8	102,1
mai	103,3	108,0	103,9	102,6	104,6	102,5	101,2	98,0	95,0	101,0	101,6	101,3	103,6
juin	103,4	107,0	103,8	102,6	105,9	103,8	101,1	98,0	95,2	101,0	102,6	102,1	104,6
juil.	103,1	106,5	103,1	102,7	105,1	103,4	101,0	98,3	95,2	101,3	102,7	102,1	104,7
août	102,9	106,5	102,1	102,9	104,9	103,1	100,1	97,9	94,6	101,7	102,4	102,6	103,2
sept.	103,0	106,0	102,8	103,3	104,4	103,5	101,0	98,8	94,9	101,8	103,1	102,6	104,0
oct.	103,2	106,2	102,6	103,3	105,5	103,5	101,1	98,0	94,8	101,9	103,1	102,7	104,3
nov.	103,2	106,0	103,2	103,7	105,2	104,2	101,2	98,9	95,0	102,1	103,5	102,7	103,9
déc.	103,4	106,0	102,8	104,7	105,0	105,3	99,5	98,7	95,9	102,3	103,5	104,4	104,2
2019 janv.	103,2	105,9	102,7	104,0	104,3	104,5	103,4	98,8	95,1	102,4	103,8	102,9	103,7
févr.	103,0	105,4	103,0	103,8	105,3	104,5	100,8	98,1	95,6	102,1	103,9	102,6	103,9
mars	103,3	105,9	103,7	104,0	105,1	104,9	100,6	97,9	95,5	102,7	103,9	103,2	104,4
avr.	103,7	107,6	102,4	103,0	105,1	104,1	101,2	98,7	96,0	102,2	103,8	102,8	104,0
mai	104,1	110,3	101,7	103,5	102,8	104,2	99,7	99,1	96,0	102,1	103,8	102,8	103,9
juin	104,7	110,7	102,1	103,4	105,2	103,7	100,7	99,1	96,5	102,4	103,8	102,8	104,0
juil.	104,3	109,2	101,5	103,5	105,8	104,1	101,5	99,0	96,5	102,1	103,8	102,9	103,9
août	103,3	106,7	101,6	103,9	105,1	103,0	100,5	100,0	96,4	100,8	103,5	101,2	103,0
sept.	103,5	107,2	101,3	104,4	104,4	103,7	100,5	97,6	97,1	101,9	105,5	103,1	103,9
oct.	103,4	106,8	101,7	104,4	104,5	103,7	100,9	97,4	97,1	102,0	105,6	103,0	104,0
nov.	104,5	108,5	101,5	104,6	106,8	104,8	100,7	99,4	96,3	102,9	105,4	102,9	104,3
déc.	105,0	109,7	102,6	106,2	107,3	104,6	100,5	99,4	96,3	102,2	105,2	103,3	104,5

Sources : INS, BCEAO

Tableau 11.1.4.b Variation en glissement annuel de l'indice global et contributions des fonctions de l'IHPC – COTE D'IVOIRE

Fonctions (Points de pourcentage)													
Variation (%)	1	2	3	4	5	6	7	8	9	10	11	12	
2018 oct.	0,9	0,2	0,0	0,1	0,4	0,0	0,0	0,1	-0,1	0,0	0,0	0,1	0,0
nov.	0,8	0,4	0,0	0,1	0,3	0,1	0,0	0,0	-0,1	0,0	0,0	0,0	0,0
déc.	0,6	0,2	0,0	0,1	0,2	0,1	0,0	0,2	0,0	0,0	0,0	-0,2	0,0
2019 janv.	0,8	0,3	0,0	0,1	0,0	0,1	0,1	0,0	-0,1	0,0	0,0	0,0	0,1
févr.	0,3	-0,1	0,0	0,1	0,1	0,1	0,0	-0,1	0,1	0,0	0,0	0,0	0,1
mars	0,6	0,0	0,0	0,1	0,0	0,1	0,0	0,1	0,1	0,0	0,0	0,1	0,1
avr.	0,7	0,1	0,0	0,0	0,1	0,0	0,0	0,2	0,1	0,0	0,0	0,0	0,1
mai	0,8	0,5	0,0	0,1	-0,2	0,1	-0,1	0,1	0,1	0,0	0,1	0,2	0,0
juin	1,2	0,8	0,0	0,1	-0,1	0,0	0,0	0,1	0,1	0,0	0,0	0,1	0,0
juil.	1,2	0,6	0,0	0,1	0,1	0,0	0,0	0,1	0,1	0,0	0,0	0,1	0,0
août	0,4	0,1	0,0	0,1	0,0	0,0	0,0	0,3	0,1	0,0	0,0	-0,2	0,0
sept.	0,5	0,3	0,0	0,1	0,0	0,0	0,0	-0,2	0,2	0,0	0,1	0,1	0,0
oct.	0,3	0,1	0,0	0,1	-0,1	0,0	0,0	-0,1	0,2	0,0	0,1	0,0	0,0
nov.	1,2	0,6	0,0	0,1	0,2	0,0	0,0	0,1	0,1	0,0	0,1	0,0	0,0
déc.	1,6	0,9	0,0	0,1	0,3	0,0	0,0	0,1	0,0	0,0	0,0	-0,1	0,0

Sources : INS, BCEAO

1 : Produits alimentaires et boissons non alcoolisées

2 : Boissons alcoolisées, tabacs et stupéfiants

3 : Habillement

4 : Logement

5 : Ameublement 6 : Santé

7 : Transport

8 : Communication

9 : Loisirs et culture

10 : Enseignement

11 : Restaurants et Hôtels

12 : Autres produits

Tableau 11.1.5.a Indice harmonisé des prix à la consommation – GUINEE-BISSAU (Base 100=2014)

Fonctions													
	Indice global	1	2	3	4	5	6	7	8	9	10	11	12
2015	101,5	103,1	98,7	97,3	105,7	99,8	95,6	103,8	92,0	96,5	103,7	98,2	101,6
2016	103,0	105,7	99,5	96,9	106,8	100,8	94,3	106,5	90,2	95,3	109,4	97,6	103,4
2017	104,0	106,5	100,1	98,8	113,1	101,5	99,6	104,5	91,0	96,5	106,5	100,8	104,8
2018	104,3	107,7	100,0	97,6	116,7	101,3	97,8	104,6	91,0	98,2	101,8	100,2	106,2
2019	104,7	109,7	100,3	98,2	112,7	101,6	96,6	101,7	93,5	101,6	101,5	97,0	105,6
2017 déc.	103,0	104,8	99,3	98,7	115,5	101,6	98,3	104,8	91,0	95,6	103,9	100,9	104,6
2018 janv.	102,7	105,5	97,7	92,2	114,2	100,8	92,9	104,4	91,0	119,3	82,6	91,9	113,9
févr.	103,1	105,7	99,0	92,4	108,5	100,0	92,9	104,8	91,0	100,8	103,9	101,9	116,2
mars	102,0	103,2	99,3	98,4	109,5	101,4	98,9	104,7	90,9	95,6	103,9	101,0	104,6
avr.	103,2	105,5	99,4	98,4	110,6	101,3	99,3	104,7	91,0	96,1	103,2	100,6	104,9
mai	104,5	108,0	101,2	98,7	112,8	101,3	99,4	104,4	91,0	96,1	103,2	100,5	103,8
juin	105,0	108,3	101,3	98,7	123,2	101,5	98,9	104,4	91,0	96,1	103,2	100,9	104,9
juil.	104,7	108,1	101,0	98,7	123,9	101,5	98,4	104,4	91,0	96,1	103,2	101,0	104,9
août	105,1	108,4	100,8	98,7	124,2	101,5	98,7	104,4	91,0	96,1	103,2	101,0	104,8
sept.	105,4	108,8	101,7	98,7	122,5	101,5	98,7	104,4	91,0	96,1	103,2	101,0	104,7
oct.	106,0	110,0	100,6	98,7	125,4	101,6	98,7	104,6	91,0	95,7	103,9	101,3	104,8
nov.	105,0	110,4	99,2	98,6	110,3	101,6	98,8	104,5	91,1	95,6	103,9	100,9	103,8
déc.	105,5	110,4	99,3	98,7	115,8	101,6	98,6	104,8	91,0	95,6	103,9	100,9	103,5
2019 janv.	105,1	109,0	97,8	92,2	131,9	100,8	92,2	104,4	91,0	119,3	82,6	91,9	113,9
févr.	105,6	109,4	98,0	92,2	124,9	100,8	92,7	104,4	91,0	119,3	103,9	92,3	114,4
mars	104,6	108,0	99,8	100,5	114,9	104,7	100,3	104,7	91,0	95,6	103,9	101,2	104,6
avr.	104,2	106,8	99,4	99,0	116,0	101,5	99,1	104,6	91,0	96,1	103,2	100,6	104,9
mai	103,4	106,2	99,6	98,6	114,2	101,5	99,2	104,6	91,0	96,1	103,2	100,5	104,9
juin	103,4	108,0	101,5	99,5	111,1	101,5	96,5	99,5	95,2	98,9	103,0	96,9	103,7
juil.	104,8	110,9	101,5	99,5	107,6	101,5	96,7	99,7	95,3	98,8	103,0	96,9	103,6
août	104,6	110,8	101,6	99,4	106,9	101,4	96,6	99,8	95,2	98,8	103,0	96,9	103,5
sept.	105,3	111,9	101,5	99,5	107,6	101,5	96,7	99,7	95,2	98,8	103,0	96,9	103,6
oct.	105,4	112,2	101,5	99,5	108,0	101,4	96,6	99,7	95,2	99,1	103,0	96,9	103,6
nov.	104,4	110,7	100,9	99,5	104,4	101,4	96,6	99,8	95,2	99,1	103,0	96,9	103,6
déc.	105,4	112,7	100,8	99,5	105,3	101,5	96,5	99,9	95,3	99,0	103,0	96,8	103,0

Sources : INS, BCEAO

Tableau 11.1.5.b Variation en glissement annuel de l'indice global et contributions des fonctions de l'IHPC – GUINEE-BISSAU

Fonctions (Points de pourcentage)													
	Variation (%)	1	2	3	4	5	6	7	8	9	10	11	12
2018 oct.	1,6	1,3	0,0	0,0	0,4	0,0	0,0	0,0	0,0	0,0	0,0	0,0	0,0
nov.	1,2	2,4	0,0	0,0	-0,2	0,0	0,0	0,0	0,0	0,0	0,0	0,0	0,0
déc.	2,4	3,2	0,0	0,0	0,0	0,0	0,0	0,0	0,0	0,0	0,0	0,0	0,0
2019 janv.	2,3	2,0	0,0	0,0	0,7	0,0	0,0	0,0	0,0	0,0	0,0	0,0	0,0
févr.	2,5	2,1	0,0	0,0	0,7	0,0	0,0	0,0	0,0	0,4	0,0	-0,1	-0,1
mars	2,5	2,8	0,0	0,2	0,2	0,1	0,0	0,0	0,0	0,0	0,0	0,0	0,0
avr.	1,0	0,8	0,0	0,1	0,2	0,0	0,0	0,0	0,0	0,0	0,0	0,0	0,0
mai	-1,1	-1,0	0,0	0,0	0,1	0,0	0,0	0,0	0,0	0,0	0,0	0,0	0,0
juin	-1,5	-0,2	0,0	0,1	-0,4	0,0	-0,1	-0,3	0,1	0,1	0,0	-0,1	0,0
juil.	0,1	1,6	0,0	0,1	-0,6	0,0	0,0	-0,3	0,1	0,1	0,0	-0,1	0,0
août	-0,4	1,4	0,0	0,1	-0,6	0,0	-0,1	-0,3	0,1	0,1	0,0	-0,1	0,0
sept.	-0,1	1,7	0,0	0,1	-0,5	0,0	-0,1	-0,3	0,1	0,1	0,0	-0,1	0,0
oct.	-0,6	1,2	0,0	0,1	-0,6	0,0	-0,1	-0,3	0,1	0,1	0,0	-0,1	0,0
nov.	-0,6	0,2	0,0	0,1	-0,2	0,0	-0,1	-0,3	0,1	0,1	0,0	-0,1	0,0
déc.	-0,1	1,3	0,0	0,1	-0,4	0,0	-0,1	-0,3	0,1	0,1	0,0	-0,1	0,0

Sources : INS, BCEAO

1 : Produits alimentaires et boissons non alcoolisées

2 : Boissons alcoolisées, tabacs et stupéfiants

3 : Habillement

4 : Logement

5 : Ameublement

6 : Santé

7 : Transport

8 : Communication

9 : Loisirs et culture

10 : Enseignement

11 : Restaurants et Hôtels

12 : Autres produits

Tableau 11.1.6.a Indice harmonisé des prix à la consommation – MALI (Base 100=2014)

Fonctions													
	Indice global	1	2	3	4	5	6	7	8	9	10	11	12
2015	101,4	103,0	106,5	100,3	101,7	100,5	101,8	98,1	98,3	99,4	100,1	100,2	99,9
2016	99,6	99,7	106,9	100,7	103,5	102,5	99,3	93,4	98,6	98,9	100,3	100,2	101,9
2017	102,0	101,8	108,2	100,5	106,5	101,8	103,0	95,2	105,0	104,2	102,9	102,4	105,1
2018	103,9	104,3	109,4	105,5	102,5	106,5	114,7	99,3	96,5	108,0	106,1	101,8	106,3
2019	100,8	98,7	107,3	103,8	106,8	108,4	113,9	100,4	93,9	112,9	105,8	98,2	109,5
2017 déc.	102,5	103,7	103,4	101,5	99,7	101,2	104,7	98,1	102,2	102,0	105,4	100,8	103,3
2018 janv.	104,0	106,5	104,7	101,8	100,5	100,8	108,2	93,4	101,5	106,5	109,0	102,9	102,7
févr.	106,5	110,2	100,4	102,8	97,6	103,3	115,8	95,2	101,1	106,7	116,9	102,2	105,7
mars	104,8	107,4	100,1	103,2	97,4	101,3	112,5	98,1	99,9	105,1	113,5	102,0	105,7
avr.	103,8	105,6	101,9	101,7	98,7	101,0	106,7	100,2	100,4	106,2	107,2	101,3	105,4
mai	103,6	105,4	105,3	101,5	101,6	102,6	98,8	97,4	103,1	106,3	99,3	101,1	104,4
juin	101,7	100,4	105,3	102,5	101,6	104,0	100,4	106,3	104,1	106,4	101,1	101,4	105,9
juil.	103,2	102,8	117,2	108,0	104,8	108,1	112,0	100,0	91,9	102,4	107,8	101,0	104,5
août	103,6	103,7	113,7	108,8	104,0	109,4	115,9	99,3	89,7	100,2	105,4	101,7	104,9
sept.	103,8	103,1	115,4	108,9	105,7	112,3	123,1	98,8	91,9	100,4	104,7	101,5	106,1
oct.	104,3	103,3	116,5	108,5	107,1	111,9	126,4	99,6	90,9	105,5	99,9	105,1	111,4
nov.	104,5	103,2	119,1	109,3	104,8	109,4	128,9	100,9	91,4	122,5	104,2	101,4	108,7
déc.	103,3	100,3	113,5	109,0	106,2	114,0	127,8	102,9	91,6	128,0	104,3	100,2	110,0
2019 janv.	101,0	97,7	109,6	101,3	104,6	109,3	125,6	102,3	94,1	134,8	100,6	95,0	109,6
févr.	100,7	98,2	105,9	100,3	102,4	108,5	122,8	101,1	95,5	121,4	102,7	96,0	109,9
mars	100,0	96,9	105,0	102,4	102,7	108,5	117,3	102,5	95,5	118,4	103,8	97,7	109,5
avr.	100,1	97,0	108,0	103,6	106,4	110,7	114,4	99,5	94,9	116,6	108,4	98,0	106,9
mai	100,2	97,1	105,6	103,6	106,4	107,9	113,9	100,0	96,8	116,4	110,9	99,1	109,0
juin	101,5	99,3	104,8	104,7	108,4	108,4	116,1	100,8	95,0	119,3	112,1	98,2	114,0
juil.	102,1	101,0	117,8	104,5	109,5	108,2	107,8	102,7	94,8	104,3	105,7	99,7	112,8
août	101,4	100,1	107,5	104,9	108,8	108,2	110,2	100,2	96,8	104,2	105,0	99,2	108,8
sept.	101,5	101,2	105,1	105,1	107,7	107,9	107,1	98,8	94,1	104,4	105,7	99,1	108,8
oct.	100,6	99,4	102,8	104,5	108,0	107,5	110,1	98,6	92,7	104,8	104,7	98,6	107,7
nov.	100,3	98,8	107,5	105,1	108,8	107,9	110,5	99,1	88,0	104,9	105,1	98,6	108,2
déc.	99,9	98,0	108,1	105,2	108,3	108,0	111,1	99,5	88,0	105,0	105,0	98,8	108,5

Sources : INS, BCEAO

Tableau 11.1.6.b Variation en glissement annuel de l'indice global et contributions des fonctions de l'IHPC – MALI

Fonctions (Points de pourcentage)													
Variation (%)	1	2	3	4	5	6	7	8	9	10	11	12	
2018 oct.	-0,1	-1,3	0,1	0,4	-0,1	0,3	0,7	0,5	-0,6	-0,1	0,0	0,0	0,2
nov.	1,8	-0,2	0,1	0,5	0,0	0,3	0,7	0,7	-0,6	0,3	0,0	0,0	0,1
déc.	0,8	-1,9	0,1	0,4	0,6	0,5	0,7	0,4	-0,5	0,4	0,0	0,0	0,2
2019 janv.	-2,8	-4,8	0,0	0,0	0,4	0,3	0,5	0,8	-0,4	0,4	0,0	0,0	0,2
févr.	-5,4	-6,4	0,0	-0,1	0,5	0,2	0,2	0,6	-0,3	0,2	-0,1	0,0	0,1
mars	-4,6	-5,7	0,0	0,0	0,5	0,3	0,1	0,4	-0,2	0,2	-0,1	0,0	0,1
avr.	-3,5	-4,7	0,0	0,1	0,7	0,3	0,2	-0,1	-0,3	0,1	0,0	0,0	0,0
mai	-3,3	-4,6	0,0	0,1	0,5	0,2	0,5	0,2	-0,3	0,1	0,1	0,0	0,1
juin	-0,2	-0,6	0,0	0,1	0,6	0,2	0,5	-0,5	-0,4	0,2	0,1	0,0	0,2
juil.	-1,0	-1,1	0,0	-0,2	0,4	0,0	-0,1	0,2	0,2	0,0	0,0	0,0	0,2
août	-2,1	-2,0	0,0	-0,2	0,4	0,0	-0,2	0,1	0,4	0,1	0,0	0,0	0,1
sept.	-2,2	-1,1	-0,1	-0,2	0,2	-0,1	-0,4	0,0	0,1	0,1	0,0	0,0	0,1
oct.	-3,6	-2,2	-0,1	-0,2	0,1	-0,1	-0,4	-0,1	0,1	0,0	0,0	0,0	-0,1
nov.	-4,0	-2,5	-0,1	-0,2	0,4	-0,1	-0,4	-0,2	-0,2	-0,2	0,0	0,0	0,0
déc.	-3,3	-1,4	0,0	-0,2	0,2	-0,2	-0,4	-0,3	-0,2	-0,3	0,0	0,0	0,0

Sources : INS, BCEAO

1 : Produits alimentaires et boissons non alcoolisées

2 : Boissons alcoolisées, tabacs et stupéfiants

3 : Habillement

4 : Logement

5 : Ameublement

6 : Santé

7 : Transport

8 : Communication

9 : Loisirs et culture

10 : Enseignement

11 : Restaurants et Hôtels

12 : Autres produits

Tableau 11.1.7.a Indice harmonisé des prix à la consommation – NIGER (Base 100=2014)

Fonctions													
	Indice global	1	2	3	4	5	6	7	8	9	10	11	12
2015	101,0	100,5	100,8	101,4	102,4	101,8	102,6	100,0	96,2	101,3	103,2	104,5	100,4
2016	101,2	99,2	103,1	102,3	104,8	102,4	103,3	102,0	97,8	106,7	105,1	104,8	98,3
2017	101,3	103,0	99,6	101,3	98,2	96,1	105,7	98,1	92,1	105,2	95,7	116,3	99,3
2018	104,1	102,2	103,0	105,7	113,6	98,7	106,3	104,2	111,6	103,2	96,4	115,1	109,3
2019	101,5	97,5	104,9	106,5	116,9	99,9	103,3	103,7	101,1	105,7	98,2	110,9	110,3
2017 déc.	102,0	103,9	123,0	101,2	97,7	95,8	109,7	99,5	88,2	104,2	94,0	115,9	97,7
2018 janv.	103,3	104,3	117,5	105,1	105,3	94,9	103,8	101,4	91,8	101,8	96,3	113,0	108,5
févr.	102,3	101,2	110,8	106,4	114,2	95,9	106,1	101,1	91,9	103,6	96,4	113,7	107,3
mars	102,8	99,7	107,7	105,7	114,8	95,7	105,5	104,4	115,9	101,2	95,4	112,9	108,5
avr.	103,9	100,5	104,1	105,8	113,8	101,7	107,7	104,3	115,8	103,3	97,4	116,6	110,2
mai	105,3	103,9	98,5	105,9	112,0	98,7	107,5	104,8	115,6	102,3	95,4	116,5	110,1
juin	106,0	105,6	99,2	105,2	113,0	99,8	107,3	103,6	115,8	101,8	95,4	116,6	108,7
juil.	105,0	103,9	99,6	105,9	111,5	99,5	106,9	103,8	115,8	102,2	95,4	116,5	109,4
août	105,5	104,7	100,5	105,1	112,7	100,1	105,6	104,3	115,9	104,7	95,4	116,6	108,1
sept.	104,6	102,4	98,5	105,7	117,1	99,2	106,0	105,3	115,9	103,9	95,4	114,8	109,2
oct.	103,9	101,2	99,8	105,8	115,8	98,6	105,8	105,8	113,6	104,5	98,2	114,8	110,3
nov.	103,4	100,0	100,1	105,2	115,2	99,3	106,4	105,7	115,7	104,3	98,2	114,9	110,4
déc.	103,6	99,5	100,2	106,2	118,0	100,3	106,5	106,1	115,7	104,7	98,2	114,9	110,6
2019 janv.	101,5	97,4	102,7	105,5	114,6	99,6	104,3	103,9	105,2	108,0	98,2	111,4	111,0
févr.	101,5	97,5	103,4	105,7	117,4	98,8	102,8	103,7	105,2	106,1	98,2	111,4	110,2
mars	101,0	96,8	103,1	106,4	116,5	99,1	103,2	104,0	100,3	106,3	98,2	111,5	110,5
avr.	101,0	96,7	103,7	106,3	115,3	99,3	103,1	103,6	100,3	105,3	98,2	111,8	110,4
mai	101,6	97,7	104,3	106,1	115,8	99,9	102,7	104,0	100,3	105,7	98,2	112,0	110,5
juin	102,1	98,7	105,4	106,9	116,0	99,5	103,1	103,9	100,3	105,3	98,2	112,0	110,2
juil.	101,3	97,5	104,8	106,0	115,1	100,7	102,9	104,2	100,3	105,7	98,2	110,0	110,1
août	101,7	97,8	106,8	106,7	118,0	100,3	103,2	103,7	100,3	105,3	98,2	110,0	110,3
sept.	101,6	97,5	105,8	106,9	118,7	100,6	103,3	103,4	100,3	105,7	98,2	110,1	109,9
oct.	102,0	98,2	105,5	106,9	119,6	100,2	104,0	103,5	100,3	105,1	98,3	109,9	109,8
nov.	101,5	97,4	106,1	107,0	119,2	100,5	102,9	103,4	100,3	105,3	98,3	110,0	110,1
déc.	101,2	97,0	107,0	107,0	117,0	100,8	103,5	103,1	100,3	105,0	98,3	110,1	110,0

Sources : INS, BCEAO

Tableau 11.1.7.b Variation en glissement annuel de l'indice global et contributions des fonctions de l'IHPC – NIGER

Fonctions (Points de pourcentage)													
Variation (%)		1	2	3	4	5	6	7	8	9	10	11	12
2018 oct.	0,7	-1,4	-0,1	0,4	1,3	0,2	0,0	-0,3	1,0	-0,2	0,0	0,0	0,4
nov.	1,3	-2,0	-0,1	0,2	1,4	0,3	0,0	0,6	1,1	0,0	0,0	-0,1	0,4
déc.	1,6	-2,0	-0,2	0,4	1,5	0,4	-0,1	0,6	1,1	0,0	0,1	0,0	0,4
janv.	-1,7	-3,2	-0,1	0,0	0,6	0,4	0,0	0,2	0,5	0,1	0,0	-0,1	0,1
févr.	-0,7	-1,7	-0,1	-0,1	0,2	0,3	-0,1	0,2	0,5	0,0	0,0	-0,1	0,1
mars	-1,7	-1,4	0,0	0,1	0,1	0,3	-0,1	0,0	-0,5	0,1	0,0	-0,1	0,1
avr.	-2,8	-1,8	0,0	0,0	0,1	-0,2	-0,2	-0,1	-0,5	0,0	0,0	-0,2	0,0
mai	-3,5	-2,9	0,1	0,0	0,2	0,1	-0,2	-0,1	-0,5	0,1	0,0	-0,2	0,0
juin	-3,7	-3,1	0,1	0,1	0,2	0,0	-0,1	0,0	-0,5	0,1	0,0	-0,2	0,0
juil.	-3,5	-3,0	0,1	0,0	0,2	0,1	-0,1	0,0	-0,5	0,1	0,0	-0,2	0,0
août	-3,6	-3,2	0,1	0,1	0,3	0,0	-0,1	-0,1	-0,5	0,0	0,0	-0,2	0,1
sept.	-2,8	-2,3	0,1	0,1	0,1	0,1	-0,1	-0,2	-0,5	0,0	0,0	-0,2	0,0
oct.	-1,8	-1,4	0,1	0,1	0,2	0,1	-0,1	-0,2	-0,4	0,0	0,0	-0,2	0,0
nov.	-1,8	-1,2	0,1	0,1	0,2	0,1	-0,1	-0,2	-0,5	0,0	0,0	-0,2	0,0
déc.	-2,3	-1,2	0,1	0,1	-0,1	0,0	-0,1	-0,3	-0,5	0,0	0,0	-0,2	0,0

Sources : INS, BCEAO

1 : Produits alimentaires et boissons non alcoolisées

2 : Boissons alcoolisées, tabacs et stupéfiants

3 : Habillement

4 : Logement

5 : Ameublement 6 : Santé

7 : Transport

8 : Communication

9 : Loisirs et culture

10 : Enseignement

11 : Restaurants et Hôtels

12 : Autres produits

Tableau 11.1.8.a Indice harmonisé des prix à la consommation – SENEGAL (Base 100=2014)

Fonctions													
	Indice global	1	2	3	4	5	6	7	8	9	10	11	12
2015	100,1	101,8	99,5	100,1	97,3	99,9	100,3	97,9	99,9	101,9	100,5	99,9	98,9
2016	101,0	105,2	99,4	99,8	95,6	100,0	100,9	96,5	100,7	103,1	101,2	99,7	97,5
2017	103,2	107,6	100,6	101,3	97,5	102,5	104,9	97,8	94,2	98,9	104,9	102,8	100,1
2018	103,7	108,2	104,1	101,5	98,0	103,5	105,4	97,9	88,9	100,1	105,9	102,3	100,6
2019	104,8	109,2	115,0	101,9	98,5	103,8	106,1	98,9	88,9	101,1	108,0	103,6	101,1
2017 déc.	104,0	108,8	99,9	101,8	97,7	103,0	105,4	97,9	90,4	99,7	105,2	103,1	100,4
2018 janv.	103,2	107,6	99,7	101,7	97,7	103,1	105,8	98,0	90,3	99,8	105,3	103,1	100,6
févr.	103,3	108,2	100,1	101,3	97,4	103,2	105,5	97,9	89,7	99,7	105,3	102,2	100,6
mars	102,4	105,8	100,3	101,2	97,3	103,2	104,8	98,0	90,4	99,3	105,3	102,2	100,5
avr.	102,5	106,5	100,3	101,0	97,6	103,1	105,7	98,0	88,1	99,3	105,3	102,2	100,5
mai	101,9	104,6	100,6	100,9	98,0	103,1	105,5	98,0	88,5	99,4	105,3	102,1	101,3
juin	101,7	103,8	101,2	101,4	98,2	103,5	105,5	97,9	87,5	99,4	105,3	102,1	100,5
juil.	103,0	106,4	103,9	101,2	98,1	103,7	105,5	97,9	89,3	100,5	105,3	102,1	100,2
août	104,7	110,2	105,1	101,8	98,2	103,8	104,9	97,9	87,8	100,6	105,3	102,1	100,4
sept.	105,8	112,0	106,7	101,8	98,4	104,0	104,8	98,0	90,0	100,7	105,8	102,4	100,2
oct.	105,5	112,0	108,5	101,9	98,3	103,8	105,8	97,8	87,8	101,0	107,7	102,4	100,6
nov.	105,2	110,5	110,7	102,0	98,3	103,8	105,8	97,8	88,1	100,8	107,7	102,4	100,7
déc.	105,1	110,6	112,3	102,0	98,1	103,9	105,6	97,7	88,9	101,3	107,7	102,4	100,8
2019 janv.	103,8	108,3	115,1	101,8	98,2	103,9	105,2	97,8	88,3	101,1	107,6	102,7	100,9
févr.	103,6	107,9	114,5	101,8	98,2	103,9	105,6	97,9	89,3	101,1	107,7	103,0	100,8
mars	103,1	106,9	114,3	101,3	98,3	103,9	106,2	98,2	88,9	101,0	107,7	103,4	100,8
avr.	103,4	107,5	115,1	100,8	98,3	103,9	105,9	98,4	88,0	100,5	107,7	103,7	100,8
mai	103,4	106,8	115,2	100,7	98,4	103,8	106,4	98,4	87,6	100,6	107,7	102,9	100,7
juin	103,8	107,3	115,1	101,2	98,3	103,8	105,8	98,5	88,9	100,5	107,7	103,7	100,8
juil.	104,1	107,7	114,9	101,5	98,3	103,6	105,2	99,7	89,9	101,4	107,7	103,8	101,1
août	106,1	111,1	115,5	103,1	98,4	103,6	106,4	99,8	90,4	101,3	107,7	103,8	101,3
sept.	106,5	112,1	114,9	102,7	98,4	103,6	106,0	99,8	89,5	101,2	107,7	103,7	101,3
oct.	106,9	112,8	115,1	102,9	98,5	103,8	106,3	99,6	88,9	101,4	108,8	103,8	101,5
nov.	106,6	112,1	115,1	102,8	98,7	103,7	107,2	99,4	87,8	101,4	108,8	104,2	101,7
déc.	105,8	110,4	114,8	102,3	99,3	103,8	106,6	99,5	88,9	101,6	108,8	104,2	101,9

Sources : INS, BCEAO

Tableau 11.1.8.b Variation en glissement annuel de l'indice global et contributions des fonctions de l'IHPC – SENEGAL

Fonctions (Points de pourcentage)													
Variation (%)		1	2	3	4	5	6	7	8	9	10	11	12
2018 oct.	0,1	0,3	0,0	0,0	0,0	0,1	0,0	0,0	-0,2	0,1	0,0	0,0	0,0
nov.	0,8	0,4	0,1	0,1	0,0	0,1	0,0	0,0	-0,1	0,1	0,0	0,0	0,0
déc.	1,1	0,8	0,1	0,0	0,0	0,0	0,0	0,0	-0,1	0,1	0,0	0,0	0,0
2019 janv.	0,6	0,3	0,1	0,0	0,1	0,0	0,0	0,0	-0,1	0,0	0,0	0,0	0,0
févr.	0,3	-0,1	0,1	0,0	0,1	0,0	0,0	0,0	0,0	0,0	0,0	0,0	0,0
mars	0,7	0,5	0,1	0,0	0,1	0,0	0,0	0,0	-0,1	0,1	0,0	0,0	0,0
avr.	0,8	0,5	0,1	0,0	0,1	0,0	0,0	0,0	0,0	0,0	0,0	0,1	0,0
mai	1,5	1,1	0,1	0,0	0,1	0,0	0,0	0,0	0,0	0,0	0,0	0,0	0,0
juin	2,1	1,6	0,1	0,0	0,0	0,0	0,0	0,0	0,0	0,0	0,0	0,1	0,0
juil.	1,1	0,6	0,1	0,0	0,0	0,0	0,0	0,1	0,0	0,0	0,0	0,1	0,0
août	1,3	0,4	0,0	0,1	0,0	0,0	0,1	0,1	0,1	0,0	0,0	0,1	0,0
sept.	0,7	0,0	0,0	0,1	0,0	0,0	0,0	0,1	0,0	0,0	0,0	0,0	0,0
oct.	1,3	0,4	0,0	0,1	0,0	0,0	0,0	0,1	0,0	0,0	0,0	0,1	0,0
nov.	1,3	0,7	0,0	0,1	0,1	0,0	0,0	0,1	0,0	0,0	0,0	0,1	0,0
déc.	0,6	-0,1	0,0	0,0	0,1	0,0	0,0	0,1	0,0	0,0	0,0	0,1	0,0

Sources : INS, BCEAO

1 : Produits alimentaires et boissons non alcoolisées

2 : Boissons alcoolisées, tabacs et stupéfiants

3 : Habillement

4 : Logement

5 : Ameublement

6 : Santé

7 : Transport

8 : Communication

9 : Loisirs et culture

10 : Enseignement

11 : Restaurants et Hôtels

12 : Autres produits

Tableau 11.1.9.a Indice harmonisé des prix à la consommation – TOGO (Base 100=2014)

Fonctions													
	Indice global	1	2	3	4	5	6	7	8	9	10	11	12
2015	101,8	105,9	100,9	101,0	101,2	100,7	101,0	97,3	99,9	99,5	101,5	100,9	101,1
2016	102,7	109,2	102,9	104,0	101,6	101,3	100,7	91,9	97,7	99,8	101,9	103,3	102,1
2017	102,4	107,8	99,9	106,8	98,5	104,5	96,3	91,8	93,0	103,3	100,2	103,5	101,8
2018	103,4	108,1	100,5	105,0	97,9	105,2	99,9	93,2	94,2	102,2	104,0	107,7	102,4
2019	104,1	107,6	101,8	105,4	98,6	108,7	102,6	96,7	91,7	102,1	106,7	109,4	103,8
2017 déc.	101,9	105,0	101,3	107,9	100,3	107,6	95,9	91,3	92,7	103,4	100,1	103,5	102,0
2018 janv.	102,1	105,4	102,2	106,2	98,5	104,6	96,3	91,9	93,0	101,8	101,9	106,0	102,3
févr.	102,1	105,8	101,8	106,0	97,7	104,4	96,4	91,8	93,1	102,0	101,9	106,0	102,4
mars	102,0	105,4	99,5	106,0	98,4	104,1	96,3	91,7	93,2	102,0	102,0	106,0	102,2
avr.	104,4	110,9	97,8	105,9	97,6	105,1	100,1	91,8	94,6	102,7	102,2	108,9	102,3
mai	106,0	115,7	97,3	106,1	97,0	105,4	100,1	91,8	94,7	102,7	110,4	108,0	102,3
juin	105,0	112,5	99,8	105,2	97,3	106,2	101,4	92,6	94,6	102,7	110,4	107,6	102,5
juil.	104,3	111,3	98,9	103,4	97,5	105,3	101,2	92,4	94,6	102,3	102,1	108,3	102,5
août	103,6	108,8	99,0	103,8	97,5	105,4	101,5	92,8	94,9	102,3	102,1	108,3	102,3
sept.	102,3	104,3	103,1	104,1	97,7	105,2	101,7	95,0	93,9	102,0	102,5	108,3	102,8
oct.	102,1	103,2	103,6	104,4	97,6	105,0	101,7	95,4	95,5	102,1	103,1	108,5	102,1
nov.	103,1	106,0	103,0	104,4	98,3	105,9	101,2	95,4	94,2	102,1	104,8	108,5	102,6
déc.	103,9	108,0	100,4	104,3	99,2	105,7	101,4	95,4	94,2	102,2	105,0	108,4	102,6
2019 janv.	104,6	109,6	100,9	104,2	99,7	107,8	102,2	95,5	95,3	101,9	105,4	108,6	102,8
févr.	104,2	108,7	99,2	104,5	99,1	107,6	102,1	95,6	94,4	101,9	105,4	108,3	102,7
mars	104,0	108,2	98,4	104,9	99,0	107,5	102,7	96,0	94,3	101,9	105,5	108,1	102,5
avr.	104,0	108,5	100,1	105,2	98,2	107,8	102,8	96,6	90,0	101,8	105,5	108,8	102,8
mai	105,4	112,6	103,6	104,5	98,0	107,5	102,7	96,6	90,0	101,8	105,5	109,3	104,1
juin	106,3	114,6	103,1	105,9	97,2	109,5	102,8	96,7	90,0	101,9	105,5	109,8	104,5
juil.	105,0	110,2	103,9	105,8	97,3	109,5	102,6	96,8	92,6	101,9	105,5	109,8	103,9
août	103,3	105,1	102,9	105,9	98,0	109,5	102,5	97,2	90,0	101,9	105,6	109,8	104,3
sept.	102,7	102,8	102,9	106,0	99,0	109,5	102,5	97,9	89,6	102,6	106,7	109,8	104,0
oct.	102,5	102,0	102,4	106,0	98,4	109,0	102,7	97,6	89,8	102,4	110,0	110,4	104,4
nov.	103,5	103,6	102,1	105,9	99,5	109,4	102,6	96,9	96,5	102,5	110,0	110,4	104,7
déc.	103,5	104,6	102,7	105,9	100,5	109,4	102,8	97,4	88,4	102,6	110,0	110,3	104,7

Sources : INS, BCEAO

Tableau 11.1.9.b Variation en glissement annuel de l'indice global et contributions des fonctions de l'IHPC – TOGO

Fonctions (Points de pourcentage)													
Variation (%)	1	2	3	4	5	6	7	8	9	10	11	12	
2018 oct.	1,2	-0,1	0,0	-0,1	-0,2	0,0	0,2	0,4	0,2	0,0	0,1	0,7	0,0
nov.	1,8	0,6	0,0	-0,2	-0,2	0,1	0,2	0,4	0,1	0,0	0,1	0,7	0,0
déc.	2,0	1,0	0,0	-0,3	-0,1	0,0	0,2	0,4	0,1	0,0	0,1	0,7	0,0
2019 janv.	2,5	1,3	0,0	-0,2	0,1	0,1	0,2	0,4	0,1	0,0	0,1	0,4	0,0
févr.	2,1	0,9	0,0	-0,1	0,2	0,1	0,2	0,4	0,1	0,0	0,1	0,3	0,0
mars	2,0	0,9	0,0	-0,1	0,1	0,1	0,2	0,4	0,1	0,0	0,1	0,3	0,0
avr.	-0,3	-0,7	0,0	-0,1	0,1	0,1	0,1	0,5	-0,3	0,0	0,1	0,0	0,0
mai	-0,5	-0,9	0,1	-0,1	0,1	0,1	0,1	0,5	-0,3	0,0	-0,1	0,2	0,1
juin	1,3	0,6	0,0	0,1	0,0	0,1	0,1	0,4	-0,3	0,0	-0,1	0,3	0,1
juil.	0,6	-0,3	0,0	0,2	0,0	0,1	0,1	0,5	-0,1	0,0	0,1	0,2	0,1
août	-0,3	-1,1	0,0	0,2	0,1	0,1	0,0	0,4	-0,3	0,0	0,1	0,2	0,1
sept.	0,4	-0,5	0,0	0,1	0,2	0,1	0,0	0,3	-0,3	0,0	0,1	0,2	0,1
oct.	0,4	-0,4	0,0	0,1	0,1	0,1	0,0	0,2	-0,4	0,0	0,1	0,3	0,1
nov.	0,4	-0,7	0,0	0,1	0,1	0,1	0,1	0,1	0,1	0,0	0,1	0,3	0,1
déc.	-0,3	-1,1	0,0	0,1	0,2	0,1	0,0	0,2	-0,4	0,0	0,1	0,3	0,1

Sources : INS, BCEAO

1 : Produits alimentaires et boissons non alcoolisées

2 : Boissons alcoolisées, tabacs et stupéfiants

3 : Habillement

4 : Logement

5 : Ameublement

6 : Santé

7 : Transport

8 : Communication

9 : Loisirs et culture

10 : Enseignement

11 : Restaurants et Hôtels

12 : Autres produits

Tableau 11.2 Evolution de l'inflation sous-jacente en glissement annuel (en %)

		Bénin	Burkina	Côte d'Ivoire	Guinée-Bissau	Mali	Niger	Sénégal	Togo	Union
2016		0,5	0,0	0,4	2,0	-2,6	0,8	0,4	1,4	0,3
2017		-1,2	2,5	-0,4	1,0	2,2	3,0	2,1	0,4	0,8
2018		1,3	0,3	0,8	-0,3	3,0	-0,9	-0,2	1,6	0,8
2019		0,6	0,1	1,2	-0,6	-1,2	-1,4	0,9	0,2	0,3
2017	oct.	0,0	1,4	0,3	0,6	2,6	4,2	2,1	0,2	1,2
	nov.	0,8	1,3	0,6	0,0	3,0	4,4	2,1	0,1	1,3
	déc.	0,6	2,2	0,0	-0,4	2,9	4,4	1,9	0,1	1,2
2018	janv.	1,1	-1,5	1,2	-1,1	3,5	-1,3	0,0	0,6	0,6
	févr.	1,3	-1,0	0,6	-0,6	3,5	-1,8	-0,4	0,5	0,4
	mars	-0,5	-1,2	0,2	-1,5	3,1	-0,7	-0,6	0,8	0,1
	avr.	-0,2	-0,7	1,4	-1,1	2,8	0,8	-0,7	2,1	0,8
	mai	1,2	-0,9	0,7	-0,9	1,1	0,5	-0,3	2,7	0,5
	juin	4,1	1,3	1,3	0,4	3,0	0,3	-0,8	2,2	1,3
	juil.	4,7	1,0	1,9	-0,3	2,0	-0,8	-0,1	1,9	1,4
	août	0,0	1,6	1,3	-0,2	2,7	-0,5	0,3	1,6	1,0
	sept.	6,9	1,4	0,2	0,0	0,9	-0,7	0,0	1,5	0,8
	oct.	-0,7	1,4	0,5	0,4	3,8	-2,2	0,1	1,8	0,6
	nov.	-1,6	1,7	0,1	0,6	5,5	-2,4	0,3	1,5	0,7
	déc.	-0,3	1,2	0,6	1,3	3,7	-1,7	0,3	1,6	0,8
2019	janv.	0,3	0,7	0,6	0,1	0,6	-0,6	0,4	1,7	0,5
	févr.	-1,5	0,7	0,6	0,0	0,2	0,1	0,3	1,4	0,3
	mars	2,7	0,6	1,0	1,1	0,4	-1,1	0,6	1,3	0,7
	avr.	2,1	0,3	1,2	0,5	0,2	-2,5	1,1	-0,2	0,5
	mai	0,7	0,7	2,2	-1,8	0,3	-1,9	1,1	-1,1	0,8
	juin	-3,6	-0,3	1,5	-1,3	0,3	-2,6	1,4	0,0	0,1
	juil.	-2,4	-0,2	1,1	-0,9	-0,2	-1,7	1,0	0,4	0,1
	août	1,6	-0,6	2,0	-1,1	-1,1	-1,4	1,1	-0,4	0,5
	sept.	2,0	-0,6	1,2	-0,9	-1,6	-1,3	0,9	-0,3	0,2
	oct.	2,4	-0,1	0,9	-0,8	-3,4	-0,8	1,1	-0,3	0,1
	nov.	2,0	0,0	1,1	-1,0	-5,0	-1,1	1,1	0,4	0,0
	déc.	1,0	-0,3	1,0	-0,9	-4,4	-1,5	1,0	0,1	-0,2

Sources : INS, BCEAO.

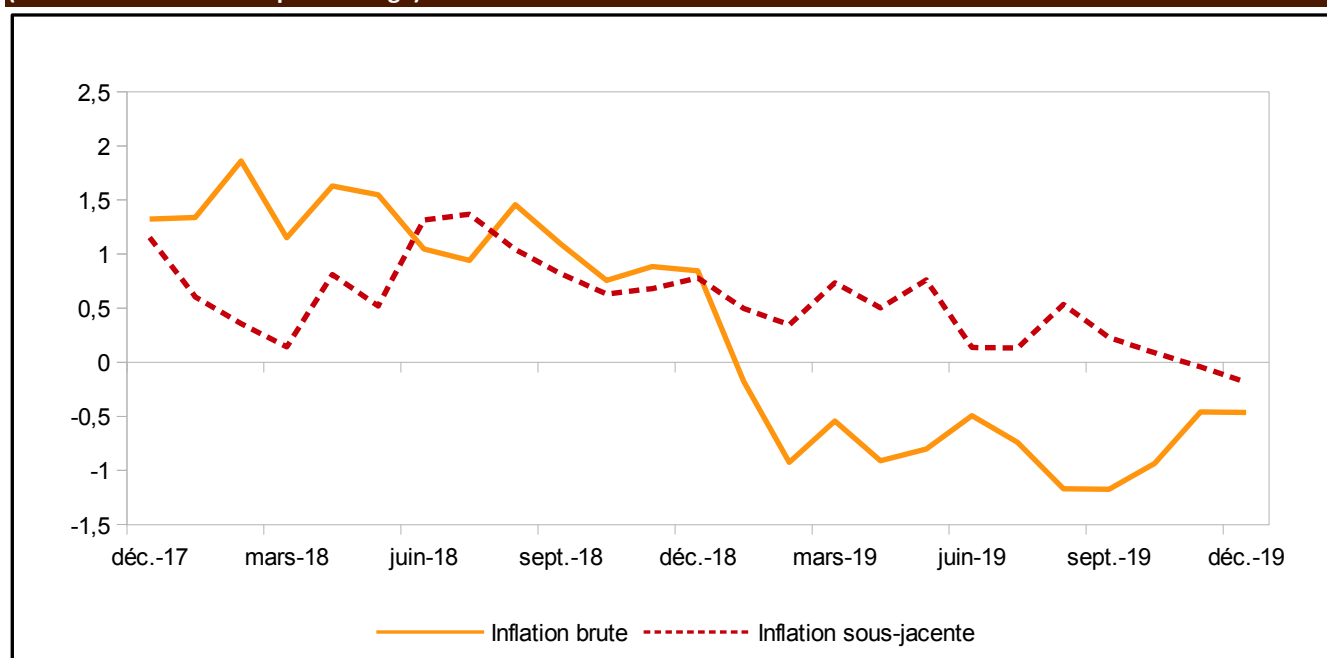
Graphique 11.1 Evolution de l'IPHC et de l'inflation sous-jacente dans l'UEMOA (Glissements annuels en pourcentage)

Sources : INS, BCEAO.

Tableau 11.3 Prix à la pompe de l'essence super dans les pays de l'UEMOA (FCFA/Litre)

		Bénin	Burkina	Côte d'Ivoire	Guinée-Bissau	Mali	Niger	Sénégal	Togo
2017	oct.	485	602	580	583	700	540	695	498
	nov.	485	602	580	583	697	540	695	498
	déc.	510	602	595	609	705	540	695	498
2018	janv.	510	602	595	609	702	540	695	498
	févr.	510	602	595	609	702	540	695	498
	mars	495	602	595	609	693	540	695	498
	avr.	495	602	600	616	700	540	695	498
	mai	525	602	610	643	708	540	695	498
	juin	550	602	610	665	717	540	695	498
	juil.	575	602	610	665	717	540	695	498
	août	575	602	610	665	717	540	695	548
	sept.	575	602	620	682	718	540	695	548
	oct.	575	602	620	682	720	540	695	548
	nov.	575	677	640	682	720	540	695	548
	déc.	530	677	630	622	710	540	695	548
2019	janv.	475	657	610	622	702	540	695	548
	févr.	455	657	605	578	694	540	695	548
	mars	475	657	610	612	701	540	695	564
	avr.	520	657	620	612	710	540	695	564
	mai	560	657	630	612	710	540	695	564
	juin	560	657	630	612	715	540	775	564
	juil.	535	657	630	612	704	540	775	564
	août	535	657	630	612	704	540	775	564
	sept.	535	657	630	612	707	540	775	564
	oct.	535	670	630	612	717	540	775	564
	nov.	535	670	630	612	726	540	775	564
	déc.	535	670	630	612	726	540	775	564

Sources : BCEAO



BCEAO

BANQUE CENTRALE DES ETATS
DE L'AFRIQUE DE L'OUEST

Avenue Abdoulaye Fadiga
BP 3108 - Dakar - Sénégal
www.bceao.int