



**BCEAO**

BANQUE CENTRALE DES ETATS  
DE L'AFRIQUE DE L'OUEST

**BULLETIN TRIMESTRIEL DES STATISTIQUES**

**Premier trimestre 2019**

<b>TABLE DES MATIERES</b>		<b>PAGES</b>
<b>1</b>	<b>MARCHE MONETAIRE</b>	<b>3</b>
1.1	Taux directeur de la BCEAO	3
1.2	Taux du marché monétaire	3
1.3	Interventions de la Banque Centrale	4
1.4	Volumes et taux des transactions sur le marché interbancaire	5
<b>2</b>	<b>STATISTIQUES MONETAIRES</b>	<b>6</b>
2.1	Situation monétaire intégrée	6
<b>3</b>	<b>CONDITIONS DE BANQUE</b>	<b>11</b>
3.1	Taux d'intérêt débiteurs	11
3.2	Taux d'intérêt sur les nouveaux dépôts	11
3.3	Répartition sectorielle des taux d'intérêt débiteurs	12
<b>4</b>	<b>FINANCES PUBLIQUES</b>	<b>13</b>
4.1	Tableau des Opérations Financières de l'Etat (TOFE)	13
<b>5</b>	<b>BONS DU TRESOR ET OBLIGATIONS</b>	<b>16</b>
5.1	Taux sur le Marché des bons du Trésor et le marché obligataire	16
5.2	Emissions de Bons du Trésor	16
<b>6</b>	<b>BOURSES DES VALEURS</b>	<b>17</b>
6.1	Indices de la BRVM	17
6.2	Capitalisation boursière, volume et valeur des transactions à la BRVM	18
<b>7</b>	<b>INDICATEURS CONJONCTURELS D'ACTIVITES</b>	<b>19</b>
7.1	Indice de la production industrielle	19
7.2	Indice du chiffre d'affaires du commerce de détail	20
7.3	Taux d'utilisation de la capacité de production des entreprises	21
<b>8</b>	<b>PRODUCTION</b>	<b>22</b>
8.1	Production céréalière	22
8.2	Produit intérieur brut nominal	23
8.3	Taux d'investissement	23
8.4	Taux d'épargne intérieure	23
8.5	Poids des secteurs d'activités	24
8.6	Evolution du PIB réel	24
<b>9</b>	<b>ENVIRONNEMENT INTERNATIONAL</b>	
9.1	Taux de change effectif réel	25
9.2	Taux de change effectif nominal	25
9.3	Taux de change bilatéraux	26
9.4	Cours mondiaux des matières premières	28
<b>10</b>	<b>ECHANGES EXTERIEURS</b>	<b>30</b>
10.1	Exportations	30
10.2	Importations	30
10.3	Balances des paiements	31
<b>11</b>	<b>PRIX</b>	<b>36</b>
11.1	Indice harmonisé des prix à la consommation	36
11.2	Inflation sous-jacente	45
11.3	Prix à la pompe des carburants	46

## PRINCIPALES TENDANCES

Au cours du premier trimestre 2019, les cours des principales matières premières exportées par les pays de l'Union, libellés en devises, ont connu des évolutions contrastées, marquées par une baisse en glissement annuel des cours de l'anacarde (-31,5%), du coton (-7,8%) et de l'or (-1,9%). En revanche, les prix se sont inscrits en hausse pour le caoutchouc (+5,3%) et le cacao (+2,2%). S'agissant des produits importés, comparés au premier trimestre 2018, les cours ont été orientés à la baisse pour les huiles alimentaires (-32,2%), le riz (-13,6%) et le pétrole (-12,0%), contre une hausse pour le blé (+7,9%).

Sur le marché boursier régional, l'indice BRVM 10 s'est replié de 22,0% à fin mars 2019 par rapport à son niveau à fin mars 2018. Quant à la capitalisation boursière, elle a baissé de 28,1% sur la même période.

L'activité économique dans l'UEMOA est demeurée soutenue au premier trimestre 2019. Le produit intérieur brut de l'UEMOA s'est accru au premier trimestre 2019 de 6,3%, en glissement annuel, après 6,4% un trimestre plus tôt. La croissance de l'activité économique dans l'Union reste tirée par le secteur tertiaire, dont la contribution s'est établie à 3,7 points de pourcentage, contre 3,8 points de pourcentage notée le trimestre précédent. Celles des secteurs secondaire et primaire sont ressorties respectivement à 1,5 point et 1,1 point de pourcentage, stables par rapport au trimestre passé.

Le taux d'inflation dans l'UEMOA, en glissement annuel, est ressorti à 0,1% à fin mars 2019, après 1,1% trois mois plus tôt. Cette décélération est imputable à une accentuation de la baisse des prix des produits alimentaires. Par ailleurs, il est noté un ralentissement de la hausse des prix des composantes «Transport» et «Logement». L'accélération de la baisse des prix des produits alimentaires serait en lien avec un meilleur approvisionnement du marché induit par l'abondance des récoltes. Pour la composante «Transports», l'évolution observée est imputable à l'ajustement à la baisse des prix des carburants au Bénin, au Mali et en Côte d'Ivoire. S'agissant de la rubrique «Logement», son évolution traduit les effets de base observés à fin mars 2018 au Niger, où un renchérissement des loyers avait été enregistré.

Le taux de change effectif réel (TCER) a baissé de 4,7% au premier trimestre 2019 par rapport à la même période de l'année passée, reflétant un gain de compétitivité de l'Union, lié au différentiel d'inflation favorable à l'Union (-3,4%) par rapport à ses partenaires et au repli du taux de change effectif nominal (-1,3%).

Le solde commercial de l'Union est ressorti déficitaire de 40,3 milliards au premier trimestre 2019, en amélioration de 134,9 milliards par rapport à la même période de l'année précédente, du fait d'une progression des exportations (+4,8%) plus importante que celle des importations (+1,3%).

La masse monétaire dans l'UEMOA a progressé de 8,5% en glissement annuel, en raison d'une augmentation des créances intérieures (+13,4%) atténuée par un repli des avoirs extérieurs nets (-15,8%).

Sur le marché monétaire, le taux moyen pondéré des injections de liquidité à une semaine s'est situé à 4,5000% au premier trimestre 2019, en hausse de 45 points de base par rapport au trimestre précédent. En revanche, sur le marché interbancaire, le taux d'intérêt sur le compartiment à une semaine est ressorti en baisse de 2 points de base pour s'établir à 5,0760% au premier trimestre 2019.

Au niveau des conditions de banque, il est relevé une baisse des taux débiteurs. En effet, hors taxes et charges, le taux débiteur moyen est ressorti à 6,62% au premier trimestre 2019, contre 6,75% à la même période de l'année dernière. Le taux d'intérêt moyen appliqué aux dépôts à terme a, pour sa part, progressé de 9 points de base, passant de 5,25% au premier trimestre 2018 à 5,34% au cours du premier trimestre 2019.

## 1. MARCHE MONETAIRE

**Tableau 1.1 Taux Directeurs de la BCEAO**

(Niveaux en pourcentage et variations en points de pourcentage)

Date de modification		Taux de prêt marginal		Taux minimum de soumission aux injections de liquidité	
		Niveau	variation	Niveau	variation
2012	19-juin	4,00	-0,25	3,00	-0,25
2013	19-mars	3,75	-0,25	2,75	-0,25
	17-sept.	3,50	-0,25	2,50	-0,25
2016	16-déc.	4,50	1,00	2,50	0,00

Source : BCEAO.

**Tableau 1.2 Taux du marché monétaire**

(Pour les opérations d'injections de liquidité à une semaine, niveaux en % et variations en points de %)

		Taux moyen pondéré du marché monétaire		Taux marginal moyen	
		Niveau	variation	Niveau	variation
2018	mars	4,5000	0,0000	4,5000	0,0000
	avr.	4,5000	0,0000	4,5000	0,0000
	mai	4,4928	-0,0072	4,0189	-0,4811
	juin	3,3014	-1,1914	2,5000	-1,5189
	juil.	2,8642	-0,4372	2,5000	0,0000
	août	2,7439	-0,1204	2,5000	0,0000
	sept.	2,6925	-0,0514	2,5000	0,0000
	oct.	3,5317	0,8393	3,1113	0,6113
	nov.	4,0906	0,5589	2,9416	-0,1697
	déc.	4,4982	0,4076	4,4512	1,5096
2019	janv.	4,5000	0,0018	4,5000	0,0488
	févr.	4,5000	0,0000	4,5000	0,0000
	mars	4,5000	0,0000	4,5000	0,0000

Source : BCEAO.

**Tableau 1.3 Interventions de la Banque Centrale sur le guichet des appels d'offres**

(Montants en milliards de FCFA)

Date	Adjudication à une semaine				Adjudication à un mois			
	Montant mis en adjudication	Avances accordées	Taux d'intérêt marginal	Taux d'intérêt moyen pondéré	Montant mis en adjudication	Avances accordées	Taux d'intérêt marginal	Taux d'intérêt moyen pondéré
7-janv.	3 350	3 350,0	4,5000%	4,5000%	-	-	-	-
janvier-19 14-janv.	3 350	3 350,0	4,5000%	4,5000%	-	-	-	-
21-janv.	3 350	3 350,0	4,5000%	4,5000%	-	-	-	-
28-janv.	3 350	3 350,0	4,5000%	4,5000%	720,0	1011,5	4,5000%	4,5000%
4-févr.	3 350	3 350,0	4,5000%	4,5000%	-	-	-	-
février-19 11-févr.	3 350	3 350,0	4,5000%	4,5000%	-	-	-	-
18-févr.	3 350	3 350,0	4,5000%	4,5000%	-	-	-	-
25-févr.	3 350	3 350,0	4,5000%	4,5000%	720,0	953,9	4,5000%	4,5000%
4-mars	3 350	3 350,0	4,5000%	4,5000%	-	-	-	-
mars-19 11-mars	3 460	3 460,0	4,5000%	4,5000%	-	-	-	-
18-mars	3 460	3 460,0	4,5000%	4,5000%	-	-	-	-
25-mars	3 460	3 460,0	4,5000%	4,5000%	720,0	937,2	4,5000%	4,5000%

Source : BCEAO.

**Graphique 1.1 Concours de la BCEAO et liquidité des banques**

(En milliards de FCFA)

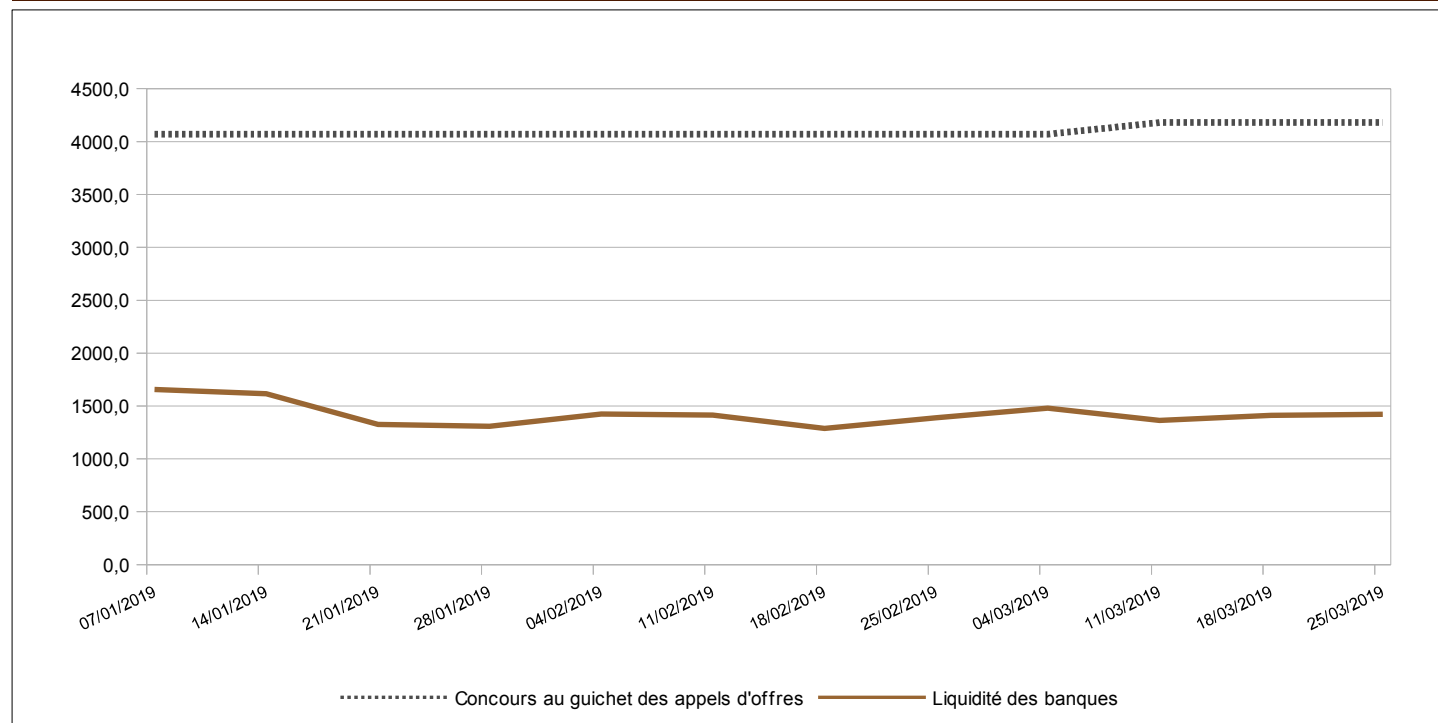

Source : BCEAO.

**Tableau 1.4 Volume et taux des transactions sur le marché interbancaire de l'UEMOA  
(Montants en milliards de FCFA)**

Date	Volume des opérations sur l'ensemble des compartiments	Taux à un jour	Taux à une semaine
janvier-18	7-janv.	464,80	5,2261%
	14-janv.	391,40	5,1731%
	21-janv.	474,59	5,4164%
	28-janv.	400,80	5,2654%
février-18	4-févr.	592,45	4,9531%
	11-févr.	416,21	4,9294%
	18-févr.	410,85	4,9831%
	25-févr.	439,35	4,7266%
mars-19	4-mars	548,78	5,0553%
	11-mars	468,07	5,0771%
	18-mars	484,61	5,2044%
	25-mars	400,06	4,9460%

Source : BCEAO.

**Graphique 1.2 Taux sur le marché interbancaire et taux directeurs de la BCEAO  
(En pourcentage)**

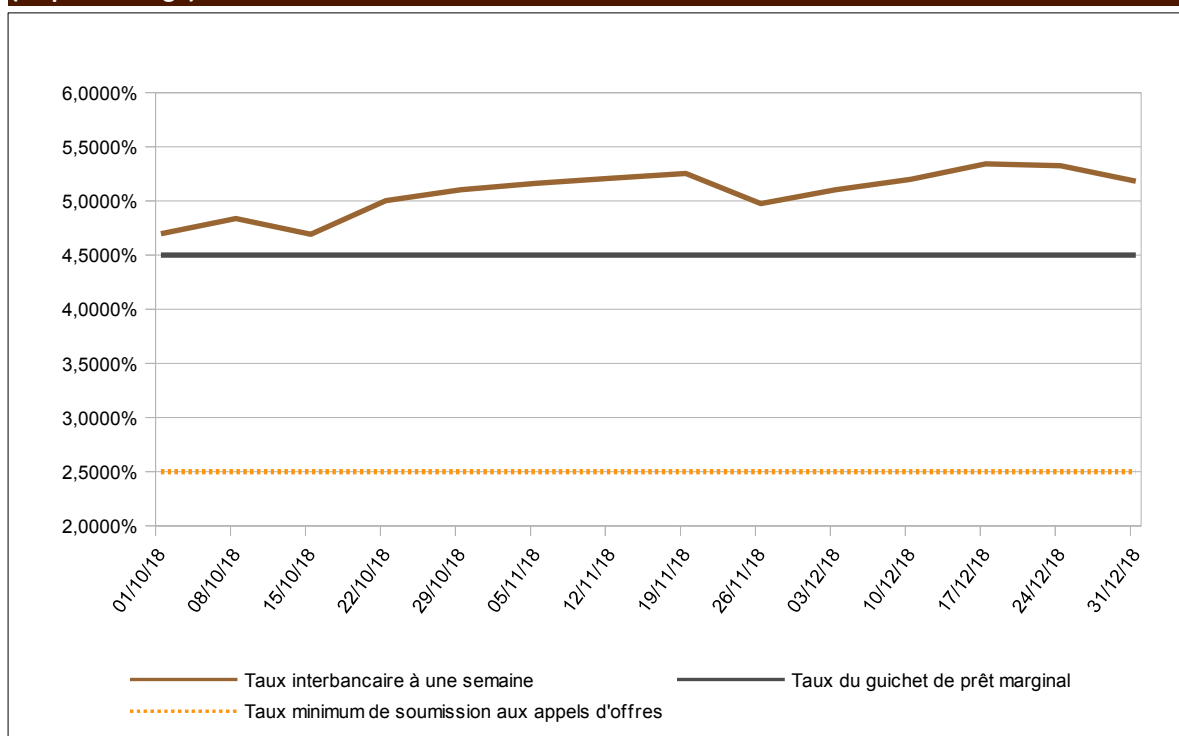

Source : BCEAO.

## 2. STATISTIQUES MONETAIRES

**Tableau 2.1 BENIN- Situation monétaire intégrée**

(Encours en fin de période, en milliards de FCFA, sauf indication contraire)

	1T2018	2T2018	3T2018	4T2018	1T2019	1T19/1T18 (en %)
<b>MONNAIE AU SENS LARGE</b>						
<b>Circulation fiduciaire</b>	<b>559,59</b>	<b>543,01</b>	<b>513,71</b>	<b>513,74</b>	<b>537,73</b>	<b>-3,9</b>
Dépôts transférables	738,20	800,32	736,54	827,59	821,80	11,3
<b>M1</b>	<b>1 297,79</b>	<b>1 343,33</b>	<b>1 250,26</b>	<b>1 341,33</b>	<b>1 359,53</b>	<b>4,8</b>
Autres dépôts inclus dans la masse monétaire (1)	823,83	836,17	830,21	871,62	862,17	4,7
<b>MASSE MONETAIRE (M2)</b>	<b>2 121,62</b>	<b>2 179,50</b>	<b>2 080,46</b>	<b>2 212,96</b>	<b>2 221,71</b>	<b>4,7</b>
<b>CONTREPARTIES DE LA MASSE MONETAIRE</b>						
<b>Actifs extérieurs nets</b>	<b>840,19</b>	<b>948,02</b>	<b>1 113,30</b>	<b>1 187,09</b>	<b>1 565,66</b>	<b>86,3</b>
BCEAO	227,46	339,67	396,66	425,95	766,39	236,9
Banques	612,74	608,35	716,64	761,14	799,27	30,4
<b>Créances intérieures</b>	<b>1 795,39</b>	<b>1 709,54</b>	<b>1 428,34</b>	<b>1 543,94</b>	<b>1 116,42</b>	<b>-37,8</b>
Créances nettes sur l'Administration Centrale	417,75	280,93	93,30	111,55	-330,37	-179,1
BCEAO	-48,98	-25,47	-209,48	-226,11	-542,63	1007,9
Banques	466,73	306,40	302,78	337,66	212,26	-54,5
Créances sur les autres secteurs	1 377,63	1 428,61	1 335,05	1 432,39	1 446,79	5,0
BCEAO	5,17	5,12	5,08	3,98	4,09	-20,9
Banques	1 372,46	1 423,49	1 329,97	1 428,41	1 442,70	5,1
<b>Passifs à caractère non monétaire (2)</b>	<b>399,44</b>	<b>336,94</b>	<b>299,34</b>	<b>346,33</b>	<b>322,15</b>	<b>-19,4</b>
<b>Autres postes nets (3)</b>	<b>114,52</b>	<b>141,13</b>	<b>161,84</b>	<b>171,74</b>	<b>138,23</b>	<b>20,7</b>
<b>TOTAL DES CONTREPARTIES DE M2 (4)</b>	<b>2 121,62</b>	<b>2 179,50</b>	<b>2 080,46</b>	<b>2 212,96</b>	<b>2 221,71</b>	<b>4,7</b>

Source : BCEAO.

**Tableau 2.2 BURKINA- Situation monétaire intégrée**

(Encours en fin de période, en milliards de FCFA, sauf indication contraire)

	1T2018	2T2018	3T2018	4T2018	1T2019	1T19/1T18 (en %)
<b>MONNAIE AU SENS LARGE</b>						
<b>Circulation fiduciaire</b>	<b>494,75</b>	<b>513,30</b>	<b>497,94</b>	<b>579,91</b>	<b>594,83</b>	<b>20,2</b>
Dépôts transférables	1 666,09	1 672,66	1 547,61	1 705,70	1 812,97	8,8
<b>M1</b>	<b>2 160,84</b>	<b>2 185,97</b>	<b>2 045,55</b>	<b>2 285,61</b>	<b>2 407,80</b>	<b>11,4</b>
Autres dépôts inclus dans la masse monétaire (1)	1 373,87	1 465,00	1 451,35	1 429,49	1 484,07	8,0
<b>MASSE MONETAIRE (M2)</b>	<b>3 534,71</b>	<b>3 650,97</b>	<b>3 496,90</b>	<b>3 715,10</b>	<b>3 891,87</b>	<b>10,1</b>
<b>CONTREPARTIES DE LA MASSE MONETAIRE</b>						
<b>Actifs extérieurs nets</b>	<b>1 374,97</b>	<b>1 482,12</b>	<b>1 246,55</b>	<b>1 443,50</b>	<b>1 512,76</b>	<b>10,0</b>
BCEAO	175,48	415,36	216,10	310,50	259,85	48,1
Banques	1 199,50	1 066,76	1 030,45	1 133,00	1 252,91	4,5
<b>Créances intérieures</b>	<b>2 594,60</b>	<b>2 540,10</b>	<b>2 683,28</b>	<b>2 724,00</b>	<b>2 807,68</b>	<b>8,2</b>
Créances nettes sur l'Administration Centrale	123,28	-9,06	78,06	59,32	89,15	-27,7
BCEAO	-12,92	-107,78	-35,31	-64,64	-28,79	122,9
Banques	136,19	98,72	113,37	123,96	117,94	-13,4
Créances sur les autres secteurs	2 471,33	2 549,17	2 605,22	2 664,67	2 718,53	10,0
BCEAO	5,59	6,33	6,45	5,70	6,52	16,7
Banques	2 465,74	2 542,84	2 598,77	2 658,98	2 712,01	10,0
<b>Passifs à caractère non monétaire (2)</b>	<b>652,16</b>	<b>582,12</b>	<b>578,66</b>	<b>630,07</b>	<b>648,73</b>	<b>-0,5</b>
<b>Autres postes nets (3)</b>	<b>-217,29</b>	<b>-210,85</b>	<b>-145,73</b>	<b>-177,67</b>	<b>-220,16</b>	<b>1,3</b>
<b>TOTAL DES CONTREPARTIES DE M2 (4)</b>	<b>3 534,71</b>	<b>3 650,97</b>	<b>3 496,90</b>	<b>3 715,10</b>	<b>3 891,87</b>	<b>10,1</b>

Source : BCEAO.

(1) Dépôts à terme et comptes d'épargne à régime spéciale ouverts auprès des banques, dépôts rémunérés ouverts dans livres de la Banque Centrale

(2) Composés des actions et autres participations dans les institutions de dépôts et de leurs engagements non monétaires envers les autres secteurs.

(3) Composé des ajustements de consolidation et de la balance nette des actifs non classifiés notamment les éléments divers et les actifs non financiers

(4) Total des contreparties = Actifs extérieurs nets + Créances intérieures - Passifs à caractère non monétaire - Autres postes nets

**Tableau 2.3 COTE-D'IVOIRE- Situation monétaire intégrée**  
(Encours en fin de période, en milliards de FCFA, sauf indication contraire)

	1T2018	2T2018	3T2018	4T2018	1T2019	1T19/1T18 (en %)
<b>MONNAIE AU SENS LARGE</b>						
<b>Circulation fiduciaire</b>	<b>2 288,26</b>	<b>2 199,81</b>	<b>2 079,85</b>	<b>2 439,92</b>	<b>2 384,52</b>	<b>4,2</b>
Dépôts transférables	3 798,02	3 921,92	3 970,95	4 236,95	4 093,10	7,8
<b>M1</b>	<b>6 086,27</b>	<b>6 121,73</b>	<b>6 050,80</b>	<b>6 676,87</b>	<b>6 477,62</b>	<b>6,4</b>
Autres dépôts inclus dans la masse monétaire (1)	2 767,77	2 901,42	2 890,66	3 046,78	3 208,38	15,9
<b>MASSE MONETAIRE (M2)</b>	<b>8 854,04</b>	<b>9 023,15</b>	<b>8 941,46</b>	<b>9 723,65</b>	<b>9 686,00</b>	<b>9,4</b>
<b>CONTREPARTIES DE LA MASSE MONETAIRE</b>						
<b>Actifs extérieurs nets</b>	<b>2 973,50</b>	<b>2 455,24</b>	<b>2 050,01</b>	<b>2 032,05</b>	<b>1 954,70</b>	<b>-34,3</b>
BCEAO	2 577,82	2 269,35	1 754,08	1 702,25	1 596,50	-38,1
Banques	395,68	185,89	295,93	329,80	358,20	-9,5
<b>Créances intérieures</b>	<b>7 669,67</b>	<b>7 993,36</b>	<b>8 392,33</b>	<b>9 336,61</b>	<b>9 446,65</b>	<b>23,2</b>
Créances nettes sur l'Administration Centrale	1 317,38	1 588,38	1 984,61	2 318,26	2 431,66	84,6
BCEAO	-410,64	130,61	333,11	418,92	430,66	-204,9
Banques	1 728,02	1 457,77	1 651,50	1 899,34	2 001,00	15,8
Créances sur les autres secteurs	6 352,28	6 404,98	6 407,71	7 018,35	7 014,99	10,4
BCEAO	12,31	13,53	12,18	10,25	10,83	-12,0
Banques	6 339,97	6 391,46	6 395,54	7 008,09	7 004,17	10,5
<b>Passifs à caractère non monétaire (2)</b>	<b>1 449,92</b>	<b>1 348,52</b>	<b>1 413,29</b>	<b>1 463,37</b>	<b>1 508,91</b>	<b>4,1</b>
<b>Autres postes nets (3)</b>	<b>339,20</b>	<b>76,94</b>	<b>87,59</b>	<b>181,63</b>	<b>206,43</b>	<b>-39,1</b>
<b>TOTAL DES CONTREPARTIES DE M2 (4)</b>	<b>8 854,04</b>	<b>9 023,15</b>	<b>8 941,46</b>	<b>9 723,65</b>	<b>9 686,00</b>	<b>9,4</b>

Source : BCEAO.

**Tableau 2.4 GUINEE-BISSAU- Situation monétaire intégrée**  
(Encours en fin de période, en milliards de FCFA, sauf indication contraire)

	1T2018	2T2018	3T2018	4T2018	1T2019	1T19/1T18 (en %)
<b>MONNAIE AU SENS LARGE</b>						
<b>Circulation fiduciaire</b>	<b>207,94</b>	<b>280,90</b>	<b>253,28</b>	<b>234,91</b>	<b>221,19</b>	<b>6,4</b>
Dépôts transférables	71,10	88,98	86,54	84,21	81,17	14,2
<b>M1</b>	<b>279,04</b>	<b>369,88</b>	<b>339,83</b>	<b>319,12</b>	<b>302,36</b>	<b>8,4</b>
Autres dépôts inclus dans la masse monétaire (1)	37,55	41,33	47,73	45,91	48,06	28,0
<b>MASSE MONETAIRE (M2)</b>	<b>316,60</b>	<b>411,21</b>	<b>387,56</b>	<b>365,03</b>	<b>350,42</b>	<b>10,7</b>
<b>CONTREPARTIES DE LA MASSE MONETAIRE</b>						
<b>Actifs extérieurs nets</b>	<b>202,89</b>	<b>268,37</b>	<b>283,96</b>	<b>233,73</b>	<b>186,78</b>	<b>-7,9</b>
BCEAO	154,77	229,05	202,42	169,76	160,99	4,0
Banques	48,13	39,32	81,54	63,97	25,79	-46,4
<b>Créances intérieures</b>	<b>176,40</b>	<b>194,28</b>	<b>146,04</b>	<b>173,04</b>	<b>204,62</b>	<b>16,0</b>
Créances nettes sur l'Administration Centrale	61,22	59,72	51,87	70,00	101,32	65,5
BCEAO	39,72	39,83	32,30	43,85	36,97	-6,9
Banques	21,51	19,89	19,57	26,16	64,34	199,2
Créances sur les autres secteurs	115,18	134,56	94,17	103,03	103,30	-10,3
BCEAO	3,28	3,58	3,71	4,08	4,05	23,6
Banques	111,90	130,98	90,45	98,95	99,25	-11,3
<b>Passifs à caractère non monétaire (2)</b>	<b>21,70</b>	<b>20,00</b>	<b>18,97</b>	<b>19,53</b>	<b>20,15</b>	<b>-7,2</b>
<b>Autres postes nets (3)</b>	<b>41,00</b>	<b>31,44</b>	<b>23,46</b>	<b>22,21</b>	<b>20,83</b>	<b>-49,2</b>
<b>TOTAL DES CONTREPARTIES DE M2 (4)</b>	<b>316,60</b>	<b>411,21</b>	<b>387,56</b>	<b>365,03</b>	<b>350,42</b>	<b>10,7</b>

Source : BCEAO.

- (1) Dépôts à terme et comptes d'épargne à régime spéciale ouverts auprès des banques, dépôts rémunérés ouverts dans livres de la Banque Centrale  
(2) Composés des actions et autres participations dans les institutions de dépôts et de leurs engagements non monétaires envers les autres secteurs.  
(3) Composé des ajustements de consolidation et de la balance nette des actifs non classifiés notamment les éléments divers et les actifs non financiers  
(4) Total des contreparties = Actifs extérieurs nets + Créances intérieures - Passifs à caractère non monétaire - Autres postes nets



**Tableau 2.5 MALI- Situation monétaire intégrée****(Encours en fin de période, en milliards de FCFA, sauf indication contraire)**

	1T2018	2T2018	3T2018	4T2018	1T2019	1T19/1T18 (en %)
<b>MONNAIE AU SENS LARGE</b>						
<b>Circulation fiduciaire</b>	<b>516,50</b>	<b>505,12</b>	<b>448,05</b>	<b>509,55</b>	<b>546,73</b>	<b>5,9</b>
Dépôts transférables	1 322,18	1 281,34	1 359,76	1 432,81	1 349,66	2,1
<b>M1</b>	<b>1 838,68</b>	<b>1 786,46</b>	<b>1 807,81</b>	<b>1 942,36</b>	<b>1 896,39</b>	<b>3,1</b>
Autres dépôts inclus dans la masse monétaire (1)	766,29	784,10	774,85	802,07	805,29	5,1
<b>MASSE MONETAIRE (M2)</b>	<b>2 604,97</b>	<b>2 570,56</b>	<b>2 582,66</b>	<b>2 744,43</b>	<b>2 701,68</b>	<b>3,7</b>
<b>CONTREPARTIES DE LA MASSE MONETAIRE</b>						
<b>Actifs extérieurs nets</b>	<b>296,35</b>	<b>193,77</b>	<b>152,52</b>	<b>313,53</b>	<b>265,38</b>	<b>-10,5</b>
BCEAO	106,29	155,13	101,77	106,88	110,86	4,3
Banques	190,06	38,64	50,75	206,65	154,52	-18,7
<b>Créances intérieures</b>	<b>2 971,90</b>	<b>3 006,45</b>	<b>3 101,98</b>	<b>3 079,18</b>	<b>2 998,09</b>	<b>0,9</b>
Créances nettes sur l'Administration Centrale	436,81	429,97	633,08	522,46	476,33	9,0
BCEAO	63,20	77,41	135,14	126,82	78,26	23,8
Banques	373,61	352,56	497,94	395,64	398,07	6,5
Créances sur les autres secteurs	2 535,09	2 576,49	2 468,90	2 556,72	2 521,77	-0,5
BCEAO	5,07	5,14	5,15	5,20	5,32	4,8
Banques	2 530,02	2 571,35	2 463,75	2 551,52	2 516,45	-0,5
<b>Passifs à caractère non monétaire (2)</b>	<b>715,20</b>	<b>609,78</b>	<b>629,20</b>	<b>700,09</b>	<b>774,73</b>	<b>8,3</b>
<b>Autres postes nets (3)</b>	<b>-51,93</b>	<b>19,88</b>	<b>42,64</b>	<b>-51,81</b>	<b>-212,93</b>	<b>310,0</b>
<b>TOTAL DES CONTREPARTIES DE M2 (4)</b>	<b>2 604,97</b>	<b>2 570,56</b>	<b>2 582,66</b>	<b>2 744,43</b>	<b>2 701,68</b>	<b>3,7</b>

Source : BCEAO.

**Tableau 2.6 NIGER- Situation monétaire intégrée****(Encours en fin de période, en milliards de FCFA, sauf indication contraire)**

	1T2018	2T2018	3T2018	4T2018	1T2019	1T19/1T18 (en %)
<b>MONNAIE AU SENS LARGE</b>						
<b>Circulation fiduciaire</b>	<b>468,82</b>	<b>467,04</b>	<b>466,93</b>	<b>477,62</b>	<b>502,45</b>	<b>7,2</b>
Dépôts transférables	419,48	393,17	395,81	430,87	434,36	3,5
<b>M1</b>	<b>888,30</b>	<b>860,21</b>	<b>862,74</b>	<b>908,49</b>	<b>936,81</b>	<b>5,5</b>
Autres dépôts inclus dans la masse monétaire (1)	238,21	248,97	213,37	217,72	244,60	2,7
<b>MASSE MONETAIRE (M2)</b>	<b>1 126,50</b>	<b>1 109,17</b>	<b>1 076,11</b>	<b>1 126,20</b>	<b>1 181,41</b>	<b>4,9</b>
<b>CONTREPARTIES DE LA MASSE MONETAIRE</b>						
<b>Actifs extérieurs nets</b>	<b>266,24</b>	<b>193,13</b>	<b>257,75</b>	<b>323,64</b>	<b>309,27</b>	<b>16,2</b>
BCEAO	276,29	220,95	223,15	262,71	294,87	6,7
Banques	-10,05	-27,83	34,60	60,93	14,40	-243,3
<b>Créances intérieures</b>	<b>1 183,28</b>	<b>1 183,35</b>	<b>1 097,96</b>	<b>1 125,61</b>	<b>1 205,25</b>	<b>1,9</b>
Créances nettes sur l'Administration Centrale	214,67	204,76	217,50	274,59	262,77	22,4
BCEAO	71,21	96,46	62,63	72,62	74,32	4,4
Banques	143,46	108,30	154,88	201,97	188,45	31,4
Créances sur les autres secteurs	968,61	978,59	880,46	851,02	942,48	-2,7
BCEAO	4,56	4,49	4,48	4,45	4,58	0,4
Banques	964,04	974,10	875,97	846,57	937,90	-2,7
<b>Passifs à caractère non monétaire (2)</b>	<b>240,43</b>	<b>232,68</b>	<b>286,23</b>	<b>249,72</b>	<b>253,07</b>	<b>5,3</b>
<b>Autres postes nets (3)</b>	<b>82,59</b>	<b>34,62</b>	<b>-6,63</b>	<b>73,33</b>	<b>80,04</b>	<b>-3,1</b>
<b>TOTAL DES CONTREPARTIES DE M2 (4)</b>	<b>1 126,50</b>	<b>1 109,17</b>	<b>1 076,11</b>	<b>1 126,20</b>	<b>1 181,41</b>	<b>4,9</b>

Source : BCEAO.

(1) Dépôts à terme et comptes d'épargne à régime spéciale ouverts auprès des banques, dépôts rémunérés ouverts dans livres de la Banque Centrale

(2) Composés des actions et autres participations dans les institutions de dépôts et de leurs engagements non monétaires envers les autres secteurs.

(3) Composé des ajustements de consolidation et de la balance nette des actifs non classifiés notamment les éléments divers et les actifs non financiers

(4) Total des contreparties = Actifs extérieurs nets + Créances intérieures - Passifs à caractère non monétaire - Autres postes nets

**Tableau 2.7 SENEGAL- Situation monétaire intégrée****(Encours en fin de période, en milliards de FCFA, sauf indication contraire)**

	1T2018	2T2018	3T2018	4T2018	1T2019	1T19/1T18 (en %)
<b>MONNAIE AU SENS LARGE</b>						
<b>Circulation fiduciaire</b>	<b>1 079,96</b>	<b>1 137,41</b>	<b>1 172,42</b>	<b>1 187,02</b>	<b>1 251,31</b>	<b>15,9</b>
Dépôts transférables	2 119,33	2 256,48	2 129,18	2 425,58	2 339,98	10,4
<b>M1</b>	<b>3 199,29</b>	<b>3 393,89</b>	<b>3 301,60</b>	<b>3 612,60</b>	<b>3 591,29</b>	<b>12,3</b>
Autres dépôts inclus dans la masse monétaire (1)	1 520,28	1 559,43	1 613,00	1 647,07	1 612,69	6,1
<b>MASSE MONETAIRE (M2)</b>	<b>4 719,57</b>	<b>4 953,32</b>	<b>4 914,60</b>	<b>5 259,66</b>	<b>5 203,98</b>	<b>10,3</b>
<b>CONTREPARTIES DE LA MASSE MONETAIRE</b>						
<b>Actifs extérieurs nets</b>	<b>2 198,32</b>	<b>1 987,47</b>	<b>1 737,20</b>	<b>1 823,79</b>	<b>1 751,10</b>	<b>-20,3</b>
BCEAO	1 758,78	1 532,29	1 319,56	1 171,11	1 170,65	-33,4
Banques	439,55	455,18	417,64	652,68	580,45	32,1
<b>Créances intérieures</b>	<b>3 839,18</b>	<b>4 196,69</b>	<b>4 421,44</b>	<b>4 742,78</b>	<b>4 682,49</b>	<b>22,0</b>
Créances nettes sur l'Administration Centrale	-144,06	119,59	385,12	467,75	554,44	-484,9
BCEAO	-856,82	-511,08	-287,60	-176,60	-206,78	-75,9
Banques	712,76	630,66	672,72	644,35	761,22	6,8
Créances sur les autres secteurs	3 983,24	4 077,10	4 036,32	4 275,03	4 128,05	3,6
BCEAO	5,18	5,22	5,17	4,96	4,97	-4,2
Banques	3 978,06	4 071,88	4 031,15	4 270,07	4 123,08	3,6
<b>Passifs à caractère non monétaire (2)</b>	<b>969,74</b>	<b>890,75</b>	<b>938,42</b>	<b>1 050,70</b>	<b>1 089,43</b>	<b>12,3</b>
<b>Autres postes nets (3)</b>	<b>348,19</b>	<b>340,09</b>	<b>305,61</b>	<b>256,20</b>	<b>140,17</b>	<b>-59,7</b>
<b>TOTAL DES CONTREPARTIES DE M2 (4)</b>	<b>4 719,57</b>	<b>4 953,32</b>	<b>4 914,60</b>	<b>5 259,66</b>	<b>5 203,98</b>	<b>10,3</b>

Source : BCEAO.

**Tableau 2.8 TOGO- Situation monétaire intégrée****(Encours en fin de période, en milliards de FCFA, sauf indication contraire)**

	1T2018	2T2018	3T2018	4T2018	1T2019	1T19/1T18 (en %)
<b>MONNAIE AU SENS LARGE</b>						
<b>Circulation fiduciaire</b>	<b>304,33</b>	<b>308,30</b>	<b>313,00</b>	<b>335,40</b>	<b>332,76</b>	<b>9,3</b>
Dépôts transférables	522,20	558,63	587,13	581,14	625,32	19,7
<b>M1</b>	<b>826,52</b>	<b>866,93</b>	<b>900,13</b>	<b>916,54</b>	<b>958,08</b>	<b>15,9</b>
Autres dépôts inclus dans la masse monétaire (1)	782,43	776,59	791,57	809,50	793,91	1,5
<b>MASSE MONETAIRE (M2)</b>	<b>1 608,95</b>	<b>1 643,52</b>	<b>1 691,70</b>	<b>1 726,04</b>	<b>1 751,98</b>	<b>8,9</b>
<b>CONTREPARTIES DE LA MASSE MONETAIRE</b>						
<b>Actifs extérieurs nets</b>	<b>501,30</b>	<b>551,03</b>	<b>471,38</b>	<b>562,20</b>	<b>545,51</b>	<b>8,8</b>
BCEAO	65,91	109,89	18,45	68,14	45,72	-30,6
Banques	435,39	441,14	452,94	494,06	499,79	14,8
<b>Créances intérieures</b>	<b>1 401,29</b>	<b>1 412,64</b>	<b>1 505,43</b>	<b>1 434,28</b>	<b>1 417,04</b>	<b>1,1</b>
Créances nettes sur l'Administration Centrale	246,73	216,37	257,65	208,59	214,33	-13,1
BCEAO	43,70	8,23	38,47	26,01	58,31	33,4
Banques	203,03	208,14	219,18	182,58	156,02	-23,2
Créances sur les autres secteurs	1 154,55	1 196,28	1 247,78	1 225,69	1 202,71	4,2
BCEAO	2,84	2,91	3,00	2,91	2,94	3,5
Banques	1 151,72	1 193,37	1 244,78	1 222,78	1 199,77	4,2
<b>Passifs à caractère non monétaire (2)</b>	<b>202,46</b>	<b>226,09</b>	<b>206,78</b>	<b>210,46</b>	<b>195,52</b>	<b>-3,4</b>
<b>Autres postes nets (3)</b>	<b>91,18</b>	<b>94,06</b>	<b>78,34</b>	<b>59,97</b>	<b>15,04</b>	<b>-83,5</b>
<b>TOTAL DES CONTREPARTIES DE M2 (4)</b>	<b>1 608,95</b>	<b>1 643,52</b>	<b>1 691,70</b>	<b>1 726,04</b>	<b>1 751,98</b>	<b>8,9</b>

Source : BCEAO.

(1) Dépôts à terme et comptes d'épargne à régime spéciale ouverts auprès des banques, dépôts rémunérés ouverts dans livres de la Banque Centrale

(2) Composés des actions et autres participations dans les institutions de dépôts et de leurs engagements non monétaires envers les autres secteurs.

(3) Composé des ajustements de consolidation et de la balance nette des actifs non classifiés notamment les éléments divers et les actifs non financiers

(4) Total des contreparties = Actifs extérieurs nets + Créances intérieures - Passifs à caractère non monétaire - Autres postes nets

**Tableau 2.9 UEMOA- Situation monétaire intégrée**  
**(Encours en fin de période, en milliards de FCFA, sauf indication contraire)**

	1T2018	2T2018	3T2018	4T2018	1T2019	1T19/1T18 (en %)
<b>MONNAIE AU SENS LARGE</b>						
<b>Circulation fiduciaire</b>	<b>5 920,14</b>	<b>5 954,87</b>	<b>5 745,13</b>	<b>6 278,02</b>	<b>6 371,43</b>	<b>7,6</b>
Dépôts transférables	11 047,59	11 273,89	11 250,51	12 184,00	12 049,59	9,1
<b>M1</b>	<b>16 967,73</b>	<b>17 228,76</b>	<b>16 995,64</b>	<b>18 462,01</b>	<b>18 421,02</b>	<b>8,6</b>
Autres dépôts inclus dans la masse monétaire (1)	8 630,75	8 718,60	9 024,68	9 261,66	9 345,53	8,3
<b>MASSE MONETAIRE (M2)</b>	<b>25 598,48</b>	<b>25 947,36</b>	<b>26 020,32</b>	<b>27 723,67</b>	<b>27 766,55</b>	<b>8,5</b>
<b>CONTREPARTIES DE LA MASSE MONETAIRE</b>						
<b>Actifs extérieurs nets</b>	<b>6 784,21</b>	<b>6 177,31</b>	<b>5 093,13</b>	<b>5 375,12</b>	<b>5 713,63</b>	<b>-15,8</b>
BCEAO	7 504,80	7 594,79	6 461,89	6 584,50	6 815,11	-9,2
Banques	-720,59	-1 417,48	-1 368,76	-1 209,39	-1 101,48	52,9
<b>Créances intérieures</b>	<b>26 236,08</b>	<b>26 896,54</b>	<b>27 950,14</b>	<b>30 023,95</b>	<b>29 742,80</b>	<b>13,4</b>
Créances nettes sur l'Administration Centrale	6 077,34	6 597,27	7 454,99	8 112,55	7 979,15	31,3
BCEAO	-1 005,46	-167,99	210,14	262,92	13,43	-101,3
Banques	7 082,80	6 765,26	7 244,85	7 849,63	7 965,72	12,5
Créances sur les autres secteurs	20 158,74	20 299,27	20 495,15	21 911,39	21 763,65	8,0
BCEAO	229,11	244,26	250,10	437,33	466,66	103,7
Banques	19 929,63	20 055,01	20 245,05	21 474,07	21 296,99	6,9
<b>Passifs à caractère non monétaire (2)</b>	<b>6 778,57</b>	<b>6 481,95</b>	<b>6 621,27</b>	<b>7 177,34</b>	<b>7 511,82</b>	<b>10,8</b>
<b>Autres postes nets (3)</b>	<b>643,24</b>	<b>644,54</b>	<b>401,69</b>	<b>498,05</b>	<b>178,05</b>	<b>-72,3</b>
<b>TOTAL DES CONTREPARTIES DE M2 (4)</b>	<b>25 598,48</b>	<b>25 947,36</b>	<b>26 020,32</b>	<b>27 723,67</b>	<b>27 766,55</b>	<b>8,5</b>

Source : BCEAO.

- (1) Dépôts à terme et comptes d'épargne à régime spéciale ouverts auprès des banques, dépôts rémunérés ouverts dans livres de la Banque Centrale  
(2) Composés des actions et autres participations dans les institutions de dépôts et de leurs engagements non monétaires envers les autres secteurs.  
(3) Composé des ajustements de consolidation et de la balance nette des actifs non classifiés notamment les éléments divers et les actifs non financiers  
(4) Total des contreparties = Actifs extérieurs nets + Créances intérieures - Passifs à caractère non monétaire - Autres postes nets

**Graphique 2.1 Evolution de la masse monétaire et des créances intérieures dans l'UEMOA**  
**(Glissements annuels en %)**

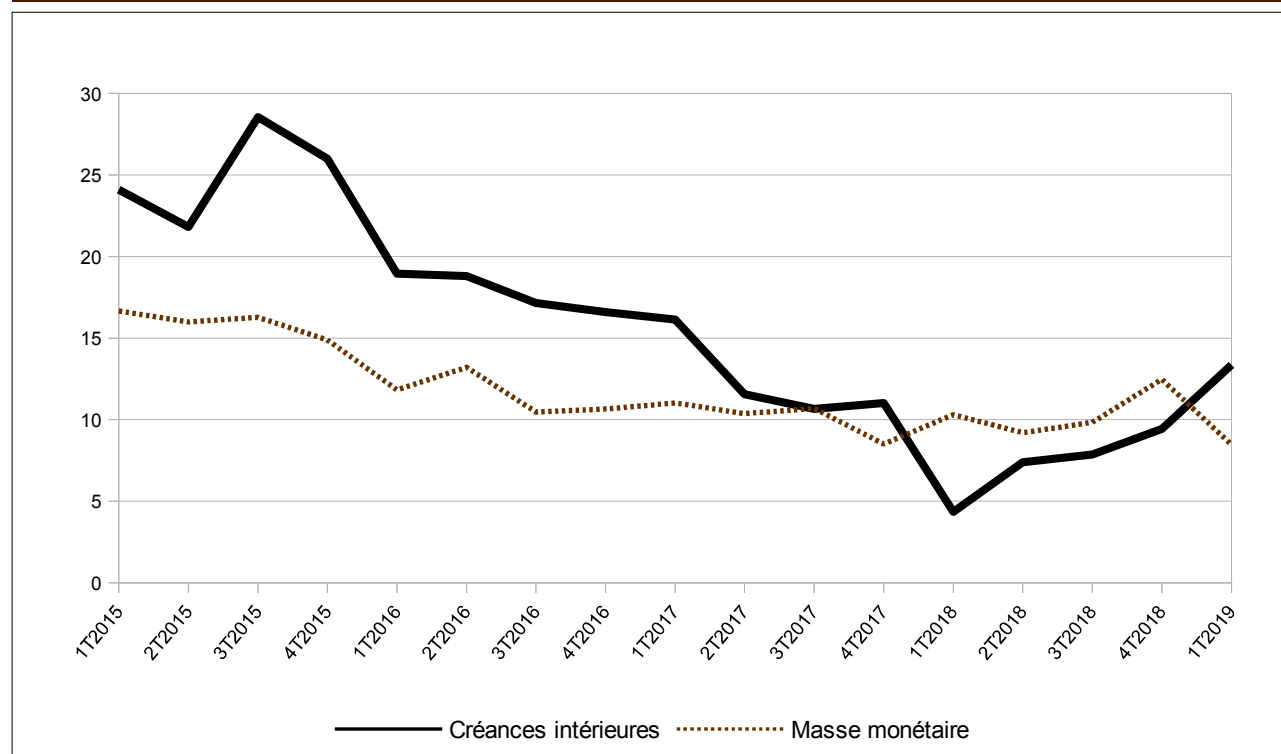

Source : BCEAO.

### 3. CONDITIONS DE BANQUE

**Tableau 3.1 Taux d'intérêt débiteurs des crédits bancaires  
(valeur moyenne sur la période en pourcentage)**

	Bénin	Burkina	Côte d'Ivoire	Guinée- Bissau	Mali	Niger	Sénégal	Togo	UEMOA
2016	8,09	7,54	6,17	9,12	8,34	9,89	5,67	8,31	6,93
2017	7,84	7,25	6,42	9,35	7,99	9,69	5,98	8,10	6,93
2018	7,78	7,44	6,33	9,15	7,86	9,23	5,89	8,17	6,79
2018 T1	7,91	7,51	6,22	8,22	7,98	9,61	5,79	8,26	6,75
T2	8,22	7,45	6,27	9,42	7,66	9,10	5,81	8,50	6,80
T3	7,71	7,53	6,49	9,68	7,91	9,65	5,71	8,09	6,83
T4	7,53	7,30	6,34	8,79	7,90	8,72	6,21	7,82	6,78
2019 T1	7,43	7,51	6,38	7,88	7,76	9,44	5,53	7,80	6,62
<i>Variation par rapport au trimestre précédent (en point de pourcentage)</i>									
2019 T1	-0,09	0,22	0,04	-0,91	-0,15	0,73	-0,67	-0,01	-0,16
<i>Variation par rapport au même trimestre de l'année précédente (en point de pourcentage)</i>									
2019 T1	-0,48	0,00	0,16	-0,34	-0,22	-0,17	-0,26	-0,46	-0,12

Source : BCEAO.

**Tableau 3.2 Taux d'intérêt moyens sur les nouveaux dépôts bancaires  
(valeur moyenne sur la période en pourcentage)**

	Bénin	Burkina	Côte d'Ivoire	Guinée- Bissau	Mali	Niger	Sénégal	Togo	UEMOA
2016	5,78	5,40	5,08	4,24	4,82	5,98	5,38	5,56	5,37
2017	5,85	5,67	4,98	4,07	4,92	5,70	5,13	5,40	5,28
2018	5,76	5,70	4,98	4,42	4,92	5,70	5,46	5,68	5,41
2018 T1	5,21	5,76	4,80	3,79	4,95	5,20	5,41	5,49	5,25
T2	5,72	5,37	4,96	4,85	4,91	5,81	5,29	5,91	5,32
T3	6,10	5,78	5,04	4,67	4,82	5,71	5,65	5,63	5,50
T4	5,87	5,84	5,11	3,83	5,12	6,05	5,46	5,76	5,54
2019 T1	5,85	5,72	4,96	3,51	5,01	5,57	5,62	5,63	5,34
<i>Variation par rapport au trimestre précédent (en point de pourcentage)</i>									
2019 T1	-0,03	-0,12	-0,16	-0,32	-0,10	-0,48	0,15	-0,14	-0,20
<i>Variation par rapport au même trimestre de l'année précédente (en point de pourcentage)</i>									
2019 T1	0,64	-0,04	0,15	-0,28	0,07	0,37	0,21	0,14	0,09

Source : BCEAO.

**Graphique 3.1 Evolution des conditions de banque dans l'UEMOA  
(en pourcentage)**

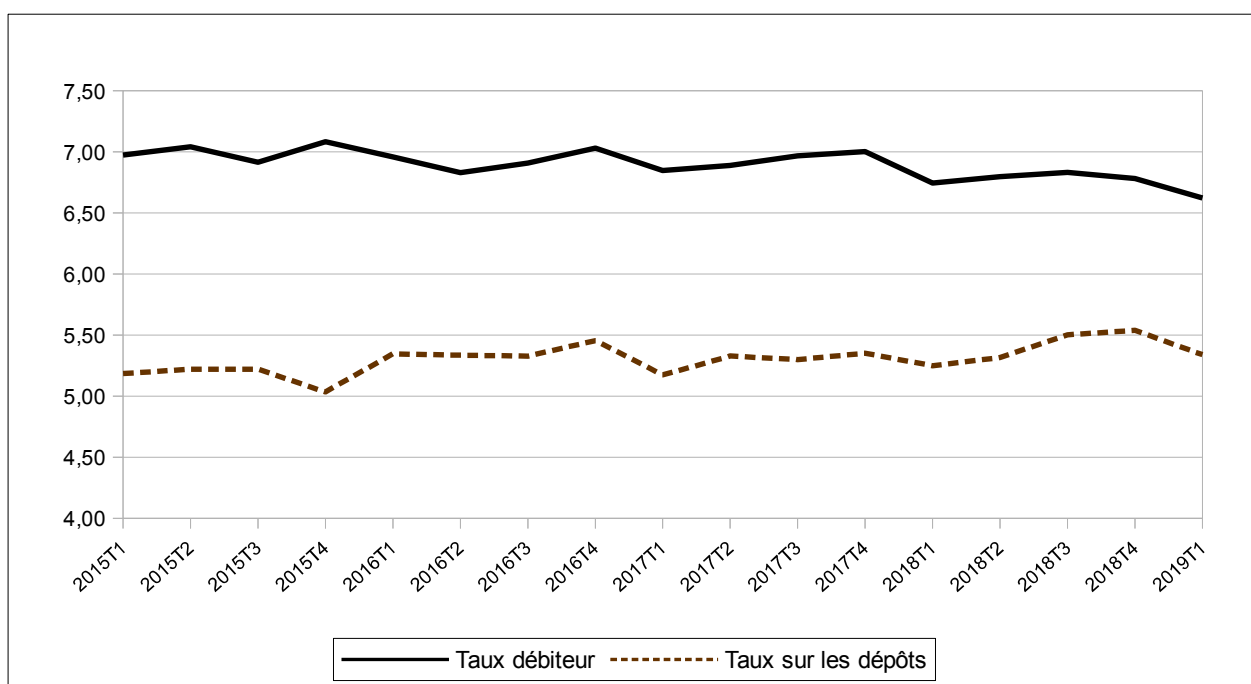

Source : BCEAO.

**Tableau 3.3 UEMOA - Taux d'intérêt débiteurs des crédits bancaires par catégorie de clientèle (valeur moyenne sur la période en pourcentage)**

		Etat et organismes assimilés	Particuliers	Clientèle financière	Sociétés d'Etat et établissements publics à caractère industriel et commercial	Assurances et Caisses de retraite	Entreprises privées du secteur productif
2016		5,70	8,45	6,99	6,70	8,61	6,65
2017		6,09	8,39	7,04	6,14	7,50	6,73
2018		5,77	7,92	7,52	6,03	7,69	6,58
2018	T1	5,81	7,30	7,37	6,25	7,69	6,46
	T2	5,19	8,47	8,43	5,66	7,68	6,58
	T3	6,01	8,28	7,51	5,76	7,55	6,62
	T4	5,80	7,84	7,06	6,45	7,94	6,63
2019	T1	5,65	8,24	7,88	6,52	7,53	6,33
<i>Variation par rapport au trimestre précédent (en point de pourcentage)</i>							
2019	T1	-0,15	0,40	0,81	0,08	-0,42	-0,30
<i>Variation par rapport au même trimestre de l'année précédente (en point de pourcentage)</i>							
2019	T1	-0,15	0,94	0,50	0,27	-0,16	-0,12

Source : BCEAO.

**Tableau 3.4 UEMOA - Taux d'intérêt débiteurs des crédits bancaires par objet économique (valeur moyenne sur la période en pourcentage)**

		Habitation	Exportation	Équipement	Consommation	Trésorerie	Autres
2016		7,53	7,21	7,82	7,34	6,54	7,32
2017		8,04	7,23	7,55	8,18	6,51	7,38
2018		7,60	6,90	7,76	8,06	6,31	7,10
2018	T1	7,87	7,18	7,93	7,87	6,29	6,74
	T2	7,69	6,61	8,12	8,21	6,23	7,21
	T3	7,65	6,51	7,63	8,23	6,26	7,45
	T4	7,27	7,37	7,45	7,94	6,43	7,00
2019	T1	7,46	6,91	7,02	8,08	6,22	6,98
<i>Variation par rapport au trimestre précédent (en point de pourcentage)</i>							
2019	T1	0,19	-0,46	-0,43	0,15	-0,21	-0,02
<i>Variation par rapport au même trimestre de l'année précédente (en point de pourcentage)</i>							
2019	T1	-0,40	-0,27	-0,92	0,22	-0,08	0,23

Source : BCEAO.

#### 4. FINANCES PUBLIQUES

**Tableau 4.1 UEMOA- Tableaux des opérations financières de l'Etat**  
(valeur en fin de période en milliards de FCFA)

	Recettes et dons		Dépenses					Solde	
	Recettes	Dons	Dépenses et prêt nets	Dépenses courantes	Dépenses en capital	Autres dépenses	prêts nets	Solde global base engagement (y compris dons)	Solde global base caisse (y compris dons)
2015	10 004,6	1 268,2	13 472,1	8 503,8	4 655,5	308,9	3,9	-2 199,3	-2 347,5
2016	10 726,6	1 220,6	14 571,7	9 206,4	5 099,3	277,1	-11,1	-2 624,5	-2 476,8
2017	11 738,6	1 376,8	15 897,1	10 077,5	5 588,0	238,6	-7,0	-2 781,7	-2 865,5
2018	12 552,8	1 460,3	16 598,7	10 794,1	5 638,5	186,6	-20,5	-2 585,7	-2 792,5
2017 T4	11 738,6	1 376,8	15 897,1	10 077,5	5 588,0	238,6	-7,0	-2 781,7	-2 865,5
2018 T1	2 869,1	193,3	3 379,4	2 248,6	1 071,6	66,3	-7,1	-317,0	-325,9
T2	6 279,1	472,3	7 420,3	4 801,9	2 489,4	138,7	-9,7	-668,9	-745,0
T3	8 946,7	643,7	11 420,5	7 777,6	3 458,7	189,7	-5,5	-1 830,1	-1 900,6
T4	12 552,8	1 460,3	16 598,7	10 794,1	5 638,5	186,6	-20,5	-2 585,7	-2 792,5

Sources : Services officiels et BCEAO.

**Tableau 4.2 BENIN - Tableaux des opérations financières de l'Etat**  
(valeur en fin de période en milliards de FCFA)

	Recettes et dons		Dépenses					Solde	
	Recettes	Dons	Dépenses et prêt nets	Dépenses courantes	Dépenses en capital	Autres dépenses	prêts nets	Solde global base engagement (y compris dons)	Solde global base caisse (y compris dons)
2015	819,5	28,8	1 242,3	845,3	376,9	0,0	20,2	-394,0	-393,9
2016	745,7	34,7	1 086,2	781,1	299,6	0,0	5,5	-305,8	-306,5
2017	944,4	57,3	1 318,1	820,2	491,5	0,0	6,4	-316,5	-307,1
2018	1 021,6	82,8	1 377,6	877,6	500,0	0,0	0,0	-273,2	-283,2
2017 T4	944,4	57,3	1 318,1	820,2	491,5	0,0	6,4	-316,5	-307,1
2018 T1	204,8	13,3	341,3	218,3	123,0	0,0	0,0	-123,2	-125,7
T2	475,1	15,3	619,8	403,8	215,6	0,0	0,4	-129,4	-111,6
T3	715,5	19,9	940,9	641,8	293,5	0,0	5,6	-205,5	-208,5
T4	1 021,6	82,8	1 377,6	877,6	500,0	0,0	0,0	-273,2	-283,2

Sources : Services officiels et BCEAO.

**Tableau 4.3 BURKINA - Tableaux des opérations financières de l'Etat**  
(valeur en fin de période en milliards de FCFA)

	Recettes et dons		Dépenses					Solde	
	Recettes	Dons	Dépenses et prêt nets	Dépenses courantes	Dépenses en capital	Autres dépenses	prêts nets	Solde global base engagement (y compris dons)	Solde global base caisse (y compris dons)
2015	1 058,5	230,0	1 411,6	923,2	500,9	0,0	-12,6	-123,1	-212,3
2016	1 230,5	182,0	1 665,0	1 118,7	554,9	0,0	-8,7	-252,5	-165,4
2017	1 389,3	194,3	2 146,5	1 318,7	831,3	0,0	-3,5	-562,9	-488,2
2018	1 530,8	215,1	2 116,5	1 376,8	749,8	0,0	-10,1	-370,6	-467,3
2017 T4	1 389,3	194,3	2 146,5	1 318,7	831,3	0,0	-3,5	-562,9	-488,2
2018 T1	333,0	37,0	462,6	360,4	107,2	0,0	-5,0	-92,6	-125,3
T2	730,5	69,8	896,7	672,0	230,8	0,0	-6,1	-96,4	-167,6
T3	1 120,0	93,4	1 385,5	1 007,2	384,9	0,0	-6,6	-172,2	-304,8
T4	1 530,8	215,1	2 116,5	1 376,8	749,8	0,0	-10,1	-370,6	-467,3

Sources : Services officiels et BCEAO.

**Tableau 4.4 COTE D'IVOIRE- Tableaux des opérations financières de l'Etat**  
(valeur en fin de période en milliards de FCFA)

	Recettes et dons		Dépenses					Solde	
	Recettes	Dons	Dépenses et prêt nets	Dépenses courantes	Dépenses en capital	Autres dépenses	prêts nets	Solde global base engagement (y compris dons)	Solde global base caisse (y compris dons)
2015	3 634,6	282,2	4 469,8	3 074,7	1 247,3	147,9	-0,2	-553,0	-553,0
2016	3 923,1	253,5	5 014,5	3 388,9	1 475,3	150,3	0,0	-837,9	-898,4
2017	4 244,7	266,1	5 509,2	3 887,5	1 572,8	48,9	0,0	-998,4	-1 074,6
2018	4 504,6	246,2	5 635,3	4 075,4	1 527,3	32,6	0,0	-884,5	-934,5
2017 T4	4 244,7	266,1	5 509,2	3 887,5	1 572,8	48,9	0,0	-998,4	-1 074,6
2018 T1	1 111,4	68,3	1 164,4	747,8	416,6	0,0	0,0	15,3	15,3
T2	2 452,3	137,7	2 558,6	1 830,2	682,2	46,2	0,0	31,4	31,4
T3	3 464,9	197,5	4 051,7	2 909,4	1 087,4	54,9	0,0	-389,3	-389,3
T4	4 504,6	246,2	5 635,3	4 075,4	1 527,3	32,6	0,0	-884,5	-934,5

Sources : Services officiels et BCEAO.

**Tableau 4.5 GUINEE-BISSAU- Tableaux des opérations financières de l'Etat**  
(valeur en fin de période en milliards de FCFA)

	Recettes et dons		Dépenses					Solde	
	Recettes	Dons	Dépenses et prêt nets	Dépenses courantes	Dépenses en capital	Autres dépenses	prêts nets	Solde global base engagement (y compris dons)	Solde global base caisse (y compris dons)
2015	84,8	40,1	146,3	93,6	52,7	0,0	0,0	-21,4	-25,9
2016	84,3	27,7	151,5	102,1	49,4	0,0	0,0	-39,5	-36,7
2017	100,4	42,9	154,5	98,4	56,1	0,0	0,0	-11,2	-21,6
2018	98,3	30,3	158,1	107,5	50,6	0,0	0,0	-29,5	-31,5
2017 T4	100,4	42,9	154,5	98,4	56,1	0,0	0,0	-11,2	-21,6
2018 T1	17,6	6,0	26,0	21,0	5,0	0,0	0,0	-2,4	-4,5
T2	28,8	9,6	41,1	23,5	17,6	0,0	0,0	-2,7	-5,0
T3	68,5	22,2	113,7	74,3	39,4	0,0	0,0	-23,0	-18,8
T4	98,3	30,3	158,1	107,5	50,6	0,0	0,0	-29,5	-31,5

Sources : Services officiels et BCEAO.

**Tableau 4.6 MALI- Tableaux des opérations financières de l'Etat**  
(valeur en fin de période en milliards de FCFA)

	Recettes et dons		Dépenses					Solde	
	Recettes	Dons	Dépenses et prêt nets	Dépenses courantes	Dépenses en capital	Autres dépenses	prêts nets	Solde global base engagement (y compris dons)	Solde global base caisse (y compris dons)
2015	1 273,4	165,2	1 622,3	922,0	566,0	139,2	-4,9	-183,7	-253,5
2016	1 389,7	132,5	1 850,1	1 013,0	740,0	105,0	-7,9	-327,9	-318,0
2017	1 645,6	144,2	2 045,1	1 105,1	784,5	165,5	-10,0	-255,3	-232,4
2018	1 707,5	94,6	2 114,5	1 211,4	778,6	134,9	-10,4	-312,4	-337,1
2017 T4	1 645,6	144,2	2 045,1	1 105,1	784,5	165,5	-10,0	-255,3	-232,4
2018 T1	382,8	0,0	363,7	236,8	62,5	66,3	-1,9	19,1	28,7
T2	746,6	14,8	746,6	465,0	193,1	92,5	-4,0	14,8	-3,3
T3	1 066,3	33,6	1 257,5	776,0	350,7	134,9	-4,2	-157,5	-79,3
T4	1 707,5	94,6	2 114,5	1 211,4	778,6	134,9	-10,4	-312,4	-337,1

Sources : Services officiels et BCEAO.

**Tableau 4.7 NIGER- Tableaux des opérations financières de l'Etat**  
(valeur en fin de période en milliards de FCFA)

	Recettes et dons		Dépenses					Solde	
	Recettes	Dons	Dépenses et prêt nets	Dépenses courantes	Dépenses en capital	Autres dépenses	prêts nets	Solde global base engagement (y compris dons)	Solde global base caisse (y compris dons)
2015	768,7	232,6	1 387,7	639,2	726,8	21,8	0,0	-386,4	-399,4
2016	643,6	270,2	1 187,7	609,3	556,6	21,8	0,0	-273,9	-254,9
2017	680,7	319,0	1 267,1	642,7	600,2	24,2	0,0	-267,4	-321,2
2018	862,4	428,9	1 505,3	688,0	798,2	19,1	0,0	-214,0	-172,6
2017 T4	680,7	319,0	1 267,1	642,7	600,2	24,2	0,0	-267,4	-321,2
2018 T1	191,9	24,9	240,7	139,0	101,7	0,0	0,0	-23,9	-5,2
T2	438,7	120,5	613,4	289,2	324,2	0,0	0,0	-54,2	-56,5
T3	574,5	153,3	957,1	517,2	440,0	0,0	0,0	-229,3	-229,3
T4	862,4	428,9	1 505,3	688,0	798,2	19,1	0,0	-214,0	-172,6

Sources : Services officiels et BCEAO.

**Tableau 4.8 SENEGAL- Tableaux des opérations financières de l'Etat**  
(valeur en fin de période en milliards de FCFA)

	Recettes et dons		Dépenses					Solde	
	Recettes	Dons	Dépenses et prêt nets	Dépenses courantes	Dépenses en capital	Autres dépenses	prêts nets	Solde global base engagement (y compris dons)	Solde global base caisse (y compris dons)
2015	1 794,1	232,0	2 411,5	1 504,3	907,2	0,0	0,0	-385,4	-385,4
2016	2 090,3	244,4	2 703,9	1 612,8	1 091,1	0,0	0,0	-369,2	-369,2
2017	2 112,1	264,5	2 738,8	1 661,8	1 077,1	0,0	0,0	-362,2	-362,2
2018	2 167,6	256,5	2 902,5	1 870,2	1 032,3	0,0	0,0	-478,4	-478,4
2017 T4	2 112,1	264,5	2 738,8	1 661,8	1 077,1	0,0	0,0	-362,2	-362,2
2018 T1	479,0	43,2	615,3	392,5	222,7	0,0	0,0	-93,0	-93,0
T2	1 062,9	92,7	1 406,9	841,7	565,2	0,0	0,0	-251,3	-251,3
T3	1 490,5	104,7	2 212,9	1 420,5	792,4	0,0	0,0	-617,7	-617,7
T4	2 167,6	256,5	2 902,5	1 870,2	1 032,3	0,0	0,0	-478,4	-478,4

Sources : Services officiels et BCEAO.

**Tableau 4.9 TOGO- Tableaux des opérations financières de l'Etat**  
(valeur en fin de période en milliards de FCFA)

	Recettes et dons		Dépenses					Solde	
	Recettes	Dons	Dépenses et prêt nets	Dépenses courantes	Dépenses en capital	Autres dépenses	prêts nets	Solde global base engagement (y compris dons)	Solde global base caisse (y compris dons)
2015	571,0	57,2	780,6	501,5	277,7	0,0	1,4	-152,4	-124,1
2016	619,4	75,6	912,7	580,5	332,4	0,0	-0,1	-217,7	-127,6
2017	621,4	88,5	717,7	543,2	174,5	0,0	0,1	-7,8	-58,2
2018	660,0	105,9	788,9	587,3	201,7	0,0	0,0	-23,1	-87,9
2017 T4	621,4	88,5	717,7	543,2	174,5	0,0	0,1	-7,8	-58,2
2018 T1	148,7	0,6	165,5	132,8	32,9	0,0	-0,2	-16,2	-16,2
T2	344,2	11,8	537,2	276,4	260,8	0,0	0,0	-181,2	-181,2
T3	446,6	19,0	501,2	431,3	70,4	0,0	-0,4	-35,6	-52,9
T4	660,0	105,9	788,9	587,3	201,7	0,0	0,0	-23,1	-87,9

Sources : Services officiels et BCEAO.



## 5. BONS DU TRESOR ET OBLIGATIONS

**Tableau 5.1 Taux des Bons du Trésor et des obligations par appel public à l'épargne  
(Taux en pourcentage, variations en points de pourcentage)**

		Bons du Trésor		Obligations par appels public à l'épargne	
		Taux (*)	Variation	Taux (*)	Variation
2018	T1	6,23	0,34	6,12	0,08
	T2	6,11	-0,12	6,31	0,19
	T3	5,77	-0,34	6,21	-0,10
	T4	6,06	0,29	6,15	-0,06
2019	T1	5,82	-0,23	6,17	0,02

Source : BCEAO.

(\*) : Taux moyen pondéré des titres émis au cours du trimestre, toutes échéances confondues.

**Tableau 5.2 Emission de Bons du Trésor  
(Titres émis au cours du trimestre sous revue)**

	Emetteur	Montant (Millions de FCFA)	Durée	Echéance finale	Taux d'intérêt
9 janv. 2019	- Bons du Trésor du Burkina	25 313	12 mois	07/01/20	6,23%
11 janv. 2019	- Bons du Trésor du Bénin	21 947	12 mois	09/01/20	6,31%
11 janv. 2019	- Bons du Trésor du Togo	13 625	12 mois	10/01/20	6,44%
16 janv. 2019	- Bons du Trésor de Côte d'Ivoire	38 500	12 mois	14/04/20	5,50%
17 janv. 2019	- Bons du Trésor du Mali	22 000	12 mois	15/01/20	5,96%
18 janv. 2019	- Bons du Trésor du Niger	21 923	12 mois	16/01/20	6,23%
24 janv. 2019	- Bons du Trésor du Burkina	16 332	12 mois	22/01/20	6,40%
5 févr. 2019	- Bons du Trésor de Côte d'Ivoire	47 273	3 mois	06/05/19	5,06%
30 janv. 2019	- Bons du Trésor de Côte d'Ivoire	33 000	6 mois	30/07/19	5,53%
6 févr. 2019	- Trésor de Guinée-Bissau	4 008	12 mois	04/02/20	6,48%
7 févr. 2019	- Bons du Trésor du Burkina	30 000	6 mois	07/08/19	6,16%
13 févr. 2019	- Bons du Trésor de Côte d'Ivoire	33 002	12 mois	11/02/20	5,75%
14 févr. 2019	- Bons du Trésor du Mali	22 000	12 mois	12/02/20	6,06%
15 févr. 2019	- Bons du Trésor du Niger	27 068	12 mois	13/02/20	6,16%
21 févr. 2019	- Bons du Trésor du Burkina	15 791	12 mois	19/02/20	6,23%
22 févr. 2019	- Bons du Trésor du Bénin	25 000	6 mois	22/08/19	6,10%
27 févr. 2019	- Bons du Trésor de Côte d'Ivoire	26 500	6 mois	27/08/19	5,63%
6 mars 2019	- Bons du Trésor de Côte d'Ivoire	33 000	3 mois	04/06/19	5,05%
7 mars 2019	- Bons du Trésor du Burkina	33 000	12 mois	04/03/20	6,25%
14 mars 2019	- Bons du Trésor de Côte d'Ivoire	16 158	6 mois	11/09/19	5,38%
27 mars 2019	- Bons du Trésor de Côte d'Ivoire	15 750	6 mois	24/09/19	5,38%
	<b>TOTAL</b>	<b>521 190</b>			

Source : BCEAO.

## 6. BOURSES DES VALEURS

**Tableau 6.1 Indices de la Bourse Régionale des Valeurs Mobilières (BRVM)**  
(Indices en points : valeur en fin de période)

		BRVM 10		BRVM Composite	
		Niveau	variation en %	Niveau	variation en %
2018	mars	218,3	3,8	242,5	3,6
	avr.	220,9	1,2	238,6	-1,6
	mai	204,7	-7,4	218,4	-8,5
	juin	205,7	0,5	221,4	1,4
	juil.	199,3	-3,1	212,5	-4,0
	août	195,4	-1,9	206,7	-2,7
	sept.	185,2	-5,2	193,5	-6,4
	oct.	170,0	-8,2	177,5	-8,3
	nov.	159,7	-6,1	166,5	-6,2
	déc.	154,4	-3,3	172,2	3,5
2019	janv.	155,2	0,6	166,6	-3,3
	févr.	174,3	12,3	179,2	7,5
	mars	170,3	-2,3	174,5	-2,6
<i>Variation en fin du trimestre sous revue par rapport au trimestre précédent (en %)</i>					
2019	T1	10,3	-	1,3	-
<i>Variation en fin du trimestre sous revue par rapport au même trimestre de l'année précédente (en %)</i>					
2019	T1	-22,0	-	-28,1	-

Source : BRVM.

**Graphique 6.1 Indice BRVM 10 et BRVM composite**  
(Indices en points : valeur en fin de période)

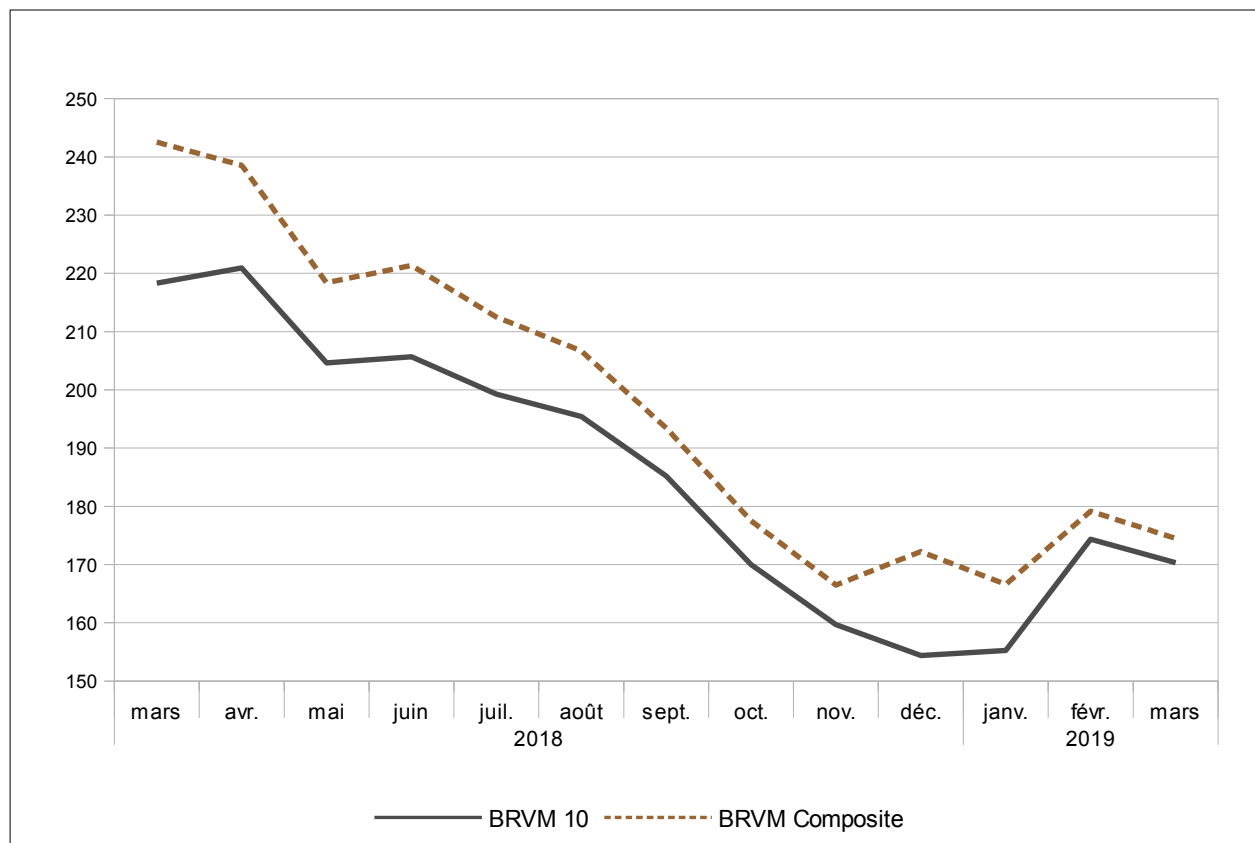

Source : BRVM.

**Tableau 6.2 Indices de la Bourse Régionale des Valeurs Mobilières (BRVM)**  
(Valeur en FCFA, volume en nombre de titres, sauf indications contraires)

		Capitalisation boursière		Volume des transactions	Valeur des transactions
		Niveau en fin de période	variation en %	Total sur la période	Total sur la période
2017	T4	6 836 230 000 000	13,2	34 514 374	58 340 000 000
2018	T1	6 821 460 000 000	3,6	50 965 327	77 060 000 000
	T2	6 225 710 000 000	1,4	38 057 129	71 040 000 000
	T3	5 441 500 000 000	-6,4	12 022 550	38 680 000 000
	T4	4 844 510 000 000	3,5	22 166 815	45 250 000 000
	T1	4 909 603 745 218	-2,6	16 539 261	22 280 825 254
2019	mars	6 821 460 000 000	3,6	9 580 561	21 780 000 000
	avr.	6 717 960 000 000	-1,5	16 818 902	43 680 000 000
	mai	6 142 320 000 000	-8,6	15 770 490	13 640 000 000
	juin	6 225 710 000 000	1,4	5 467 737	13 720 000 000
	juil.	5 976 940 000 000	-4,0	3 860 772	14 380 000 000
	août	5 812 970 000 000	-2,7	5 000 781	10 900 000 000
	sept.	5 441 500 000 000	-6,4	3 160 997	13 400 000 000
	oct.	4 992 280 000 000	-8,3	8 451 598	9 420 000 000
	nov.	4 682 530 000 000	-6,2	6 920 424	14 570 000 000
	déc.	4 844 510 000 000	3,5	6 794 793	21 260 000 000
	janv.	4 685 740 857 295	-3,3	2 497 121	8 600 000 000
	févr.	5 038 913 199 700	7,5	5 848 294	6 658 607 853
	mars	4 909 603 745 218	-2,6	8 193 846	7 022 217 401
<i>Variation par rapport au trimestre précédent (en %)</i>					
2019	T1	1,3		-25,4	-50,8
<i>Variation par rapport au même trimestre de l'année précédente (en %)</i>					
2019	T1	-28,0		-67,5	-71,1

Source : BRVM.

**Graphique 6.2 Volume et valeur des transactions à la BRVM**  
(Valeur en FCFA, volume en nombre de titres )

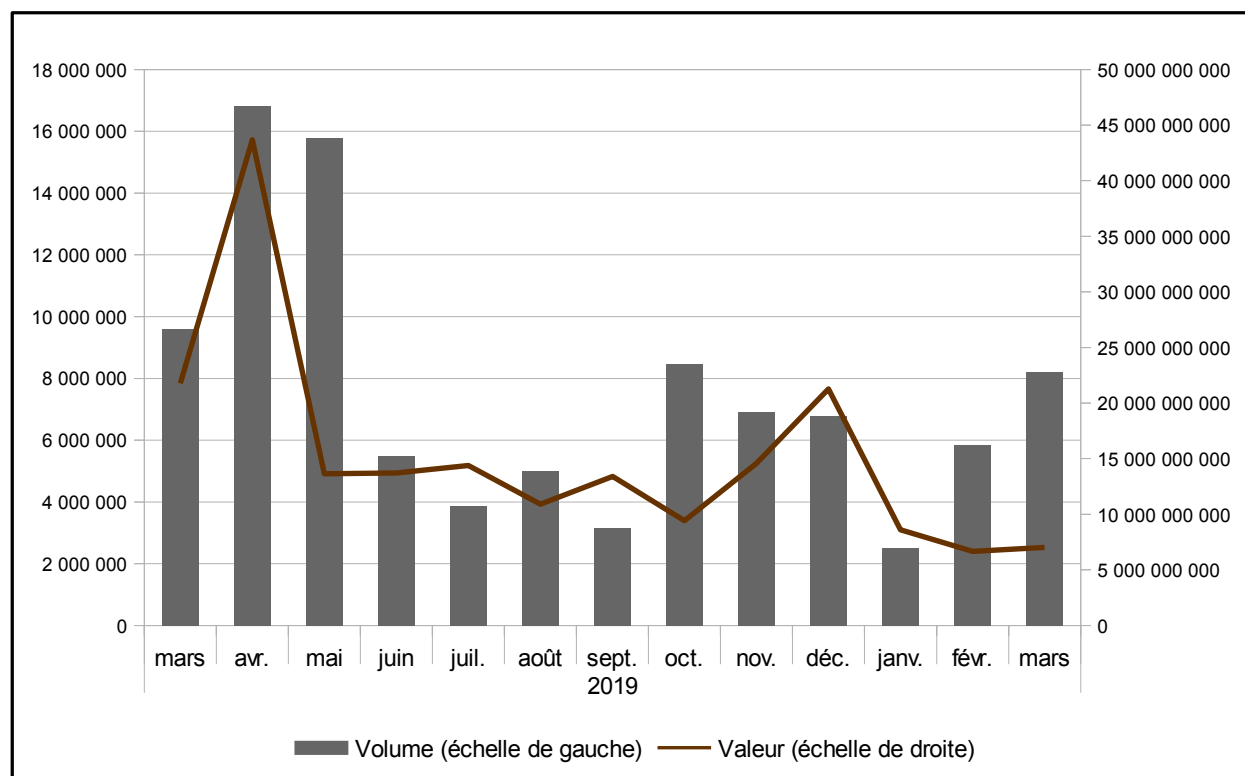

Source : BRVM.

## 7. INDICATEURS CONJONCTURELS D'ACTIVITES

**Tableau 7.1** Indice de la production industrielle (données brutes, base 2013)

	Bénin	Burkina	Côte d'Ivoire	Guinée-Bissau	Mali	Niger	Sénégal	Togo	Union	
2013	T1	102,5	148,5	95,0	109,4	119,7	90,5	100,3	103,3	108,3
	T2	92,9	96,7	96,6	109,9	87,1	109,4	100,2	95,4	93,3
	T3	89,0	61,3	96,9	95,6	76,0	91,4	97,9	92,4	90,2
	T4	115,6	93,5	111,5	85,1	117,1	108,7	101,5	109,0	108,2
2014	T1	104,8	154,3	109,5	86,4	123,7	82,1	106,2	99,1	114,1
	T2	126,7	79,7	107,5	87,5	77,3	95,4	91,4	100,1	100,4
	T3	80,4	63,9	105,3	98,4	75,0	117,0	96,5	99,5	95,7
	T4	100,0	103,5	109,3	128,7	115,6	115,7	95,3	103,0	110,5
2015	T1	92,8	165,2	111,6	125,9	134,9	87,9	114,4	96,9	118,9
	T2	97,8	89,2	110,2	116,8	78,7	107,2	123,1	100,1	104,3
	T3	89,5	67,2	105,6	117,3	73,7	96,0	108,3	107,6	95,5
	T4	99,8	81,0	114,0	118,4	115,3	122,8	115,2	95,3	109,7
2016	T1	100,1	149,7	107,4	116,0	124,3	97,6	124,2	85,6	113,1
	T2	98,3	77,6	116,2	114,9	81,3	103,8	127,6	104,3	108,9
	T3	84,2	72,1	114,2	125,3	71,4	103,1	125,6	101,8	103,6
	T4	85,4	108,1	111,3	127,0	133,3	110,8	129,2	109,0	114,9
2017	T1	101,2	123,3	119,0	131,0	103,6	99,1	133,7	97,2	116,1
	T2	128,2	106,7	122,0	137,8	108,4	106,4	133,0	101,0	118,2
	T3	106,4	76,4	105,9	130,1	102,4	101,2	129,0	102,0	104,9
	T4	98,0	103,2	113,4	126,1	108,0	112,5	139,9	96,2	112,8
2018	T1	120,7	129,1	125,3	126,0	112,6	81,4	144,1	95,6	121,7
	T2	130,9	105,8	120,7	132,0	125,2	93,9	140,6	85,5	121,0
	T3	108,7	96,6	102,4	148,7	112,6	101,5	139,8	94,2	110,9
	T4	110,2	103,0	120,3	147,9	136,1	98,4	136,6	94,6	119,1
2019	T1	110,6	121,3	119,0	147,6	103,1	93,8	161,8	92,1	121,6
<i>Variation par rapport au trimestre précédent (en %)</i>										
2019	T1	0,3	17,8	-1,0	-0,2	-24,2	-4,7	18,4	-2,7	2,1
<i>Variation par rapport au même trimestre de l'année précédente (glissement annuel en %)</i>										
2019	T1	-8,4	-6,0	-5,0	17,1	-8,5	15,2	12,3	-3,7	-0,1

Source : BCEAO.

**Graphique 7.1** Evolution de l'indice de la production industrielle dans l'UEMOA

(Glissements annuels en pourcentage)

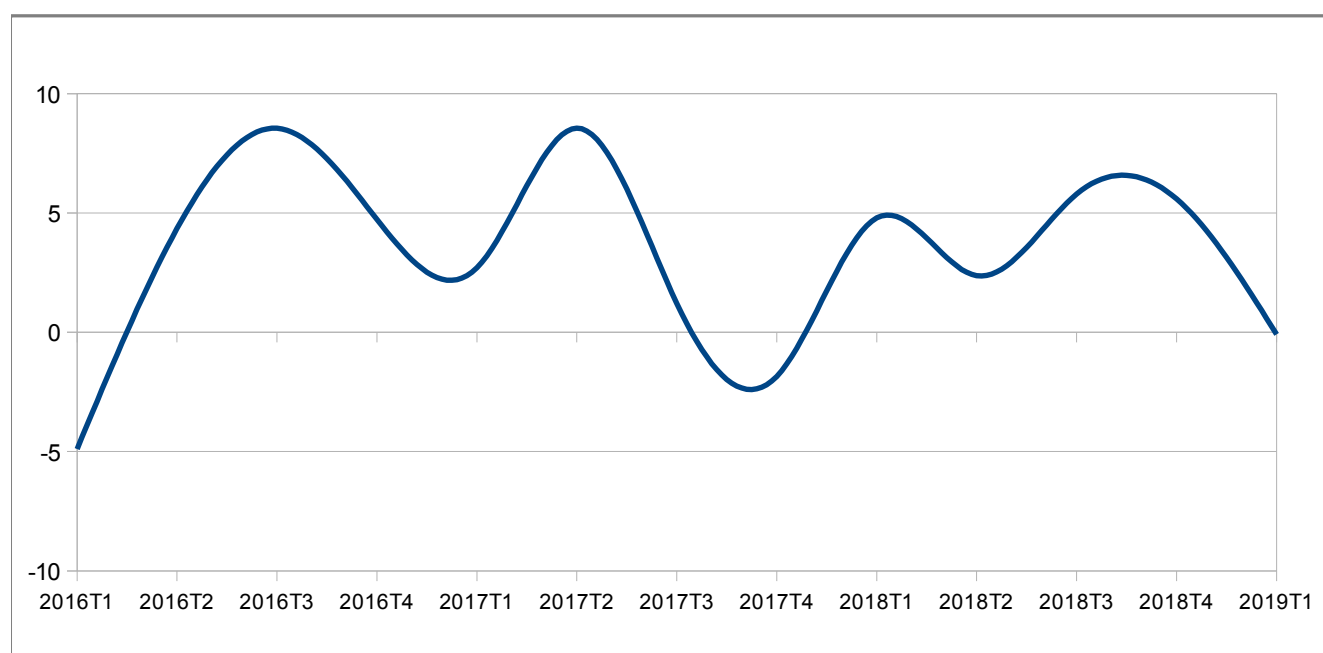

Source : BCEAO.

**Tableau 7.2 Indice du chiffre d'affaires du commerce de détail (données brutes, base 2013)**

	Bénin	Burkina	Côte d'Ivoire	Guinée-Bissau	Mali	Niger	Sénégal	Togo	Union
2013 T1	96,6	84,4	94,6	109,0	90,1	89,6	98,8	93,0	93,5
T2	106,9	88,2	99,1	100,9	100,5	98,1	105,0	99,7	99,7
T3	98,3	104,1	99,0	102,5	100,3	111,1	94,7	103,8	100,0
T4	98,2	123,2	107,3	87,6	109,1	101,2	101,5	103,5	106,8
2014 T1	93,8	107,0	104,3	182,6	100,2	70,4	99,2	102,3	99,6
T2	106,7	92,7	112,2	169,2	107,2	87,3	105,7	99,7	105,4
T3	102,4	98,9	114,5	205,7	106,7	117,9	97,5	100,0	107,4
T4	106,0	111,2	113,1	204,4	120,4	147,1	97,6	104,8	111,9
2015 T1	122,4	92,5	113,0	347,2	104,3	106,4	98,1	94,0	104,2
T2	147,3	102,3	121,4	347,4	114,0	113,3	105,3	94,4	112,3
T3	156,3	108,9	120,4	377,1	116,4	110,1	96,9	105,4	112,9
T4	145,5	113,0	122,7	369,1	126,0	112,5	100,2	104,0	115,7
2016 T1	144,0	92,1	119,1	482,3	104,0	107,9	101,8	99,6	108,2
T2	118,4	101,1	118,2	432,9	130,8	107,0	101,5	103,3	112,2
T3	104,6	110,3	114,6	469,8	144,5	111,0	94,7	97,9	112,1
T4	134,1	123,0	126,8	388,9	148,7	107,1	102,9	99,3	121,1
2017 T1	128,9	94,0	121,3	172,9	144,2	100,7	98,8	99,7	112,9
T2	139,8	123,7	132,9	247,0	151,2	101,9	97,4	104,8	124,8
T3	132,0	114,7	130,1	257,5	151,2	108,1	99,9	91,7	119,9
T4	130,5	118,8	139,1	271,0	173,6	116,5	104,7	105,3	131,8
2018 T1	133,1	111,5	135,8	269,9	156,9	110,3	99,8	109,8	124,2
T2	149,5	111,9	139,9	268,4	163,6	111,9	101,7	110,2	127,6
T3	179,0	106,1	143,7	228,4	162,7	108,7	116,5	108,6	129,7
T4	170,0	113,7	149,3	229,2	172,3	113,2	118,1	113,4	135,8
T1	170,0	110,6	143,0	238,5	162,4	113,1	117,4	101,1	130,8
<i>Variation par rapport au trimestre précédent (en %)</i>									
2019 T1	0,0	-2,7	-4,2	4,0	-5,7	-0,1	-0,6	-10,9	-3,7
<i>Variation par rapport au même trimestre de l'année précédente (glissement annuel en %)</i>									
2019 T1	27,7	-0,8	5,3	-11,7	3,5	2,5	17,7	-7,9	5,3

Source : BCEAO.

**Graphique 7.2 Evolution de l'indice du chiffre d'affaires du commerce de détail dans l'UEMOA**

**(Glissements annuels en pourcentage)**

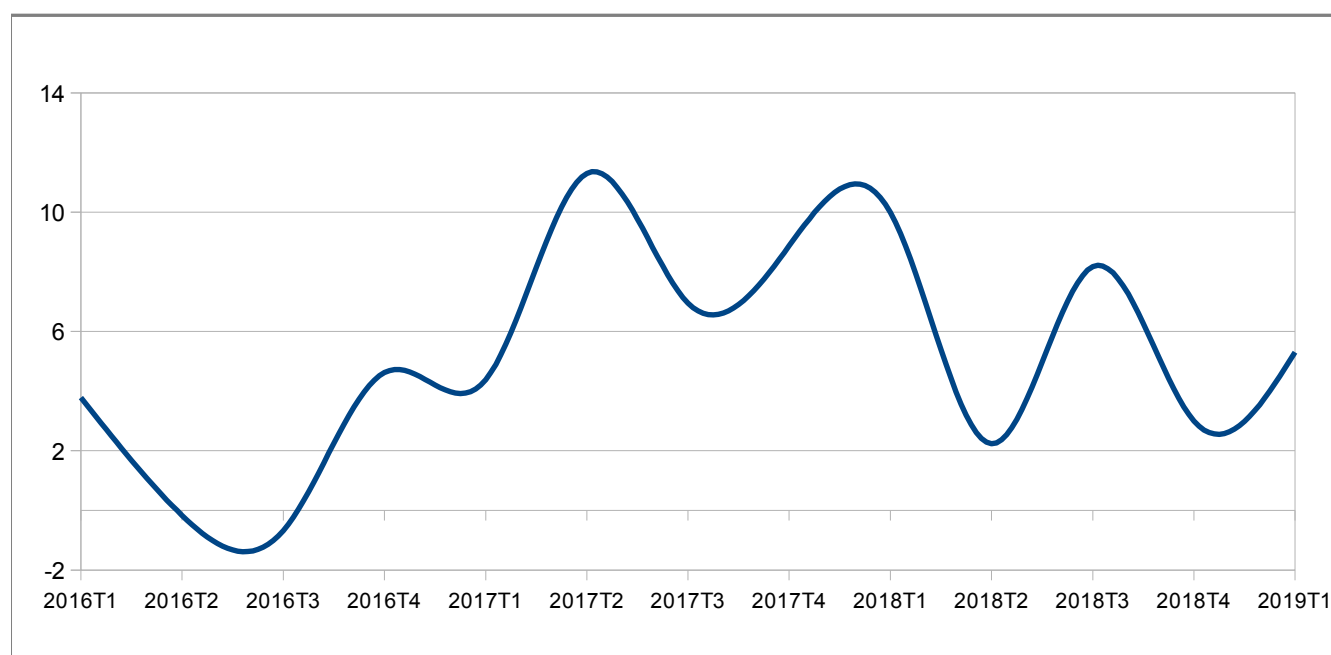

Source : BCEAO.

**Tableau 7.3 Taux d'utilisation de la capacité de production des entreprises (%)**

		Bénin	Burkina	Côte d'Ivoire	Guinée-Bissau	Mali	Niger	Sénégal	Togo	Union
2013	T1	69,6	72,4	72,9	57,6	50,9	82,8	67,5	61,3	69,9
	T2	69,9	53,6	68,6	58,6	47,8	70,1	65,8	59,5	65,1
	T3	63,0	54,5	78,4	56,4	57,7	59,1	64,7	60,9	69,6
	T4	69,0	45,7	70,5	66,2	67,2	67,4	62,0	69,0	66,1
2014	T1	70,4	36,3	64,8	65,3	50,6	65,3	66,8	70,0	61,7
	T2	70,1	42,3	71,4	57,6	47,8	60,4	58,8	61,2	58,7
	T3	66,3	36,3	69,3	80,1	36,0	58,6	59,1	60,1	58,2
	T4	69,3	40,8	71,0	97,7	54,8	62,5	57,5	60,4	64,2
2015	T1	67,1	76,1	73,7	51,3	45,7	64,7	58,5	60,6	62,2
	T2	72,1	62,1	60,7	57,6	46,0	63,3	57,0	59,0	59,7
	T3	78,3	37,8	65,4	58,3	40,9	64,3	56,7	60,2	57,7
	T4	76,4	29,4	71,2	58,3	59,8	59,3	60,4	60,7	59,4
2016	T1	72,1	65,6	60,4	57,1	95,3	33,9	65,9	44,7	61,9
	T2	55,4	67,3	70,4	41,5	50,4	52,1	60,4	57,0	56,8
	T3	67,2	48,3	68,6	53,0	58,0	50,5	57,5	56,7	57,5
	T4	65,6	52,8	61,4	48,6	60,7	52,0	64,4	56,8	57,8
2017	T1	71,7	79,3	77,6	52,0	53,2	58,2	66,0	60,5	64,8
	T2	58,5	81,0	74,9	46,4	56,9	57,3	65,2	68,1	63,5
	T3	50,3	81,1	69,0	46,4	69,2	55,5	69,6	63,2	63,0
	T4	63,4	76,0	76,1	46,4	57,0	51,2	69,0	60,9	62,5
2018	T1	57,9	90,5	75,2	46,4	99,9	60,0	71,8	68,2	71,2
	T2	57,0	70,4	73,9	48,2	73,3	50,4	70,8	68,6	64,1
	T3	62,3	58,2	63,5	61,1	77,4	52,9	72,7	60,0	63,5
	T4	57,5	31,7	71,5	61,1	75,6	48,8	58,2	64,4	58,6
2019	T1	60,4	72,1	69,4	90,0	86,9	44,8	88,4	76,1	73,5
<i>Variation par rapport au trimestre précédent (en %)</i>										
2019	T1	5,1	127,6	-2,9	47,4	15,0	-8,2	51,8	18,2	25,5
<i>Variation par rapport au même trimestre de l'année précédente (glissement annuel en %)</i>										
2019	T1	4,4	-20,3	-7,8	93,9	-13,0	-25,3	23,0	11,5	3,2

Source : BCEAO

**Graphique 7.3 Evolution du taux d'utilisation de la capacité de production dans l'UEMOA**

(Niveaux des taux en pourcentage)

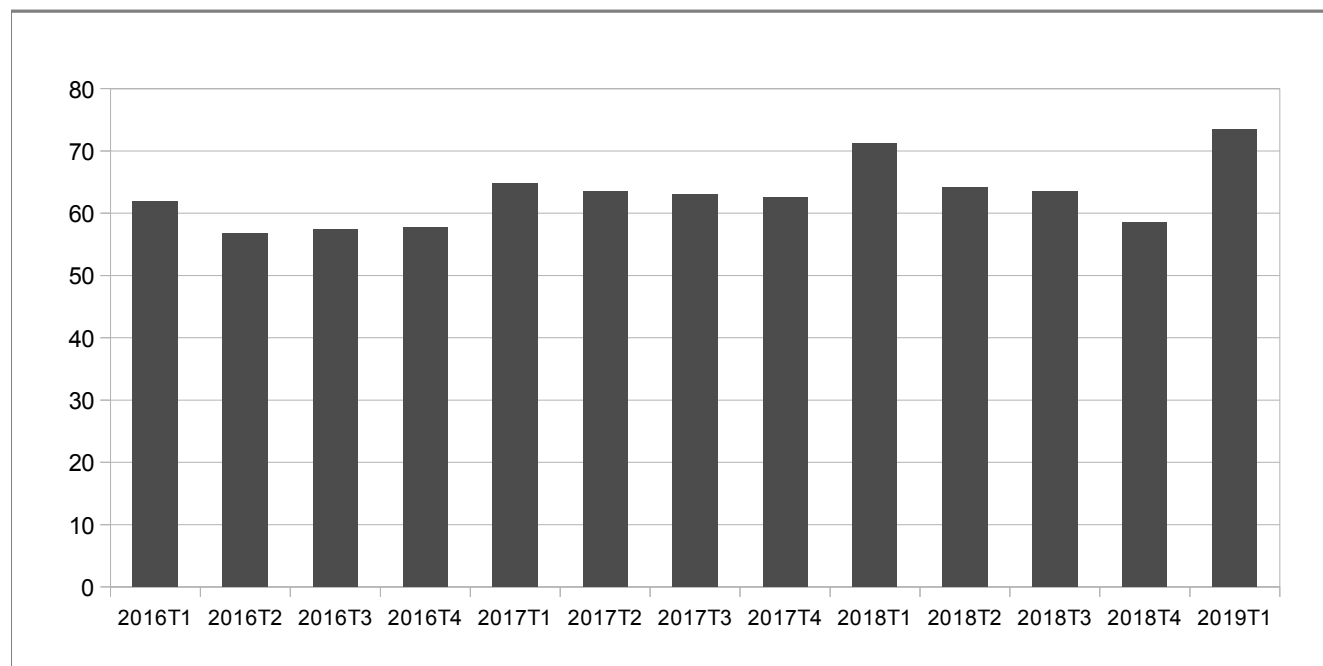

Source : BCEAO.

## 8. PRODUCTION

**Tableau 8.1 Production céréalière brute dans les pays de l'UEMOA**  
(Milliers de tonnes)

	Bénin	Burkina	Côte d'Ivoire	Guinée- Bissau	Mali	Niger	Sénégal	Togo	UEMOA
2014/2015	1 715,4	4 469,3	3 147,6	162,0	6 761,3	4 869,9	1 247,8	1 311,3	23 684,7
2015/2016	1 643,0	4 189,7	3 309,0	208,6	8 052,0	5 375,0	2 153,0	1 238,0	26 168,3
2016/2017	1 814,0	4 567,1	3 196,4	225,9	8 849,6	5 862,3	2 124,7	1 266,7	27 906,6
2017/2018	2 061,0	4 063,3	3 289,8	210,1	9 295,1	5 851,5	2 518,8	1 301,4	28 605,4
2018/2019	2 087,8	5 180,7	3 214,1	224,2	10 159,5	6 085,5	2 889,0	1 339,1	31 179,9
<i>Variation de la production au cours de la campagne 2018/2019 par rapport à 2017/2018 (en pourcentage)</i>									
	1,3	27,5	-2,3	6,7	9,3	4,0	14,7	2,9	9,0

Source :CILSS.

**Graphique 8.1 Evolution de la production céréalière brute dans l'UEMOA**  
(Variations en pourcentage)

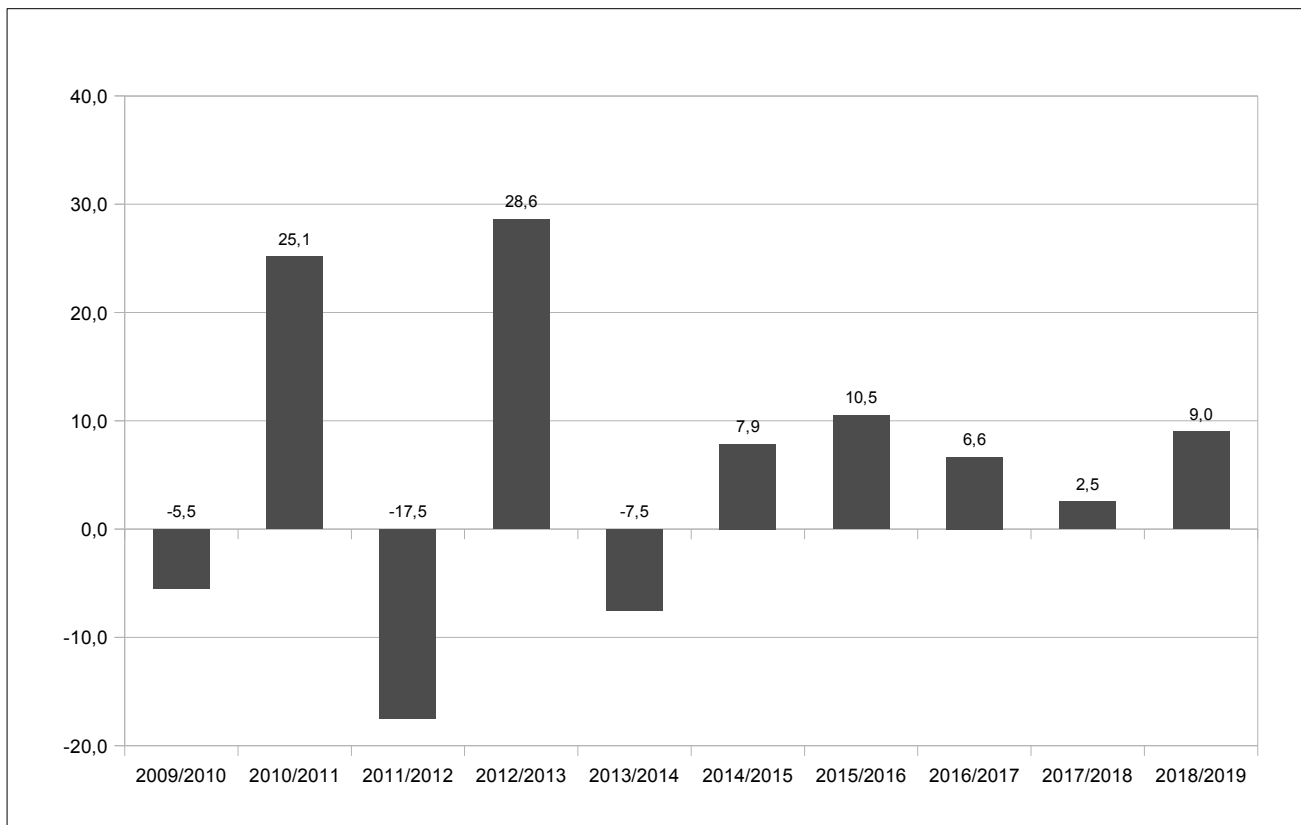

Source :CILSS.

**Tableau 8.2 Produit Intérieur Brut nominal aux prix du marché  
(Milliards de FCFA)**

	Bénin	Burkina	Côte d'Ivoire	Guinée- Bissau	Mali	Niger	Sénégal	Togo	UEMOA
2008	3 194,0	3 748,0	10 848,0	387,0	4 366,5	2 419,7	7 837,4	1 482,4	34 282,9
2009	3 351,2	3 951,8	11 463,5	389,9	4 807,3	2 548,4	7 810,9	1 589,2	35 912,4
2010	3 452,0	4 447,6	12 324,7	419,2	5 288,9	2 832,3	8 290,7	1 696,9	38 752,3
2011	3 687,3	5 060,3	12 112,7	518,3	6 123,9	3 024,3	8 808,0	1 824,9	41 159,7
2012	4 162,2	5 700,6	13 677,3	505,1	6 352,4	3 544,2	9 530,0	1 977,5	45 449,2
2013	4 524,1	5 902,4	15 445,8	509,4	6 540,6	3 788,3	9 553,7	2 134,5	48 398,7
2014	4 799,5	6 119,6	17 461,0	520,9	7 092,8	4 068,9	9 775,0	2 259,0	52 096,7
2015	4 903,8	6 162,5	19 595,4	619,4	7 747,7	4 268,9	10 508,7	2 471,8	56 278,1
2016	5 084,0	6 455,1	20 931,4	698,6	8 308,5	4 464,3	11 283,4	2 618,1	59 843,4
2017 (*)	5 382,5	7 178,4	22 150,8	783,8	8 928,0	4 726,5	12 158,9	2 774,2	64 083,0
2018 (*)	5 800,7	8 025,5	23 899,8	768,7	9 541,4	5 175,1	13 046,1	2 942,4	69 199,7

Sources : INS, BCEAO.

(\*) Données provisoires

**Tableau 8.3 Taux d'investissement  
(En pourcentage)**

	Bénin	Burkina	Côte d'Ivoire	Guinée- Bissau	Mali	Niger	Sénégal	Togo	UEMOA
2008	20,4	25,4	12,1	6,1	24,2	38,4	28,3	19,6	21,7
2009	21,9	24,9	8,7	6,4	22,0	40,3	19,7	21,1	18,7
2010	21,7	26,9	13,4	6,7	24,0	41,8	20,2	21,6	21,0
2011	24,1	28,0	4,0	5,4	19,7	38,4	24,3	25,7	19,0
2012	22,6	32,5	16,1	7,4	17,2	36,2	30,9	23,3	23,8
2013	27,8	32,5	20,7	6,8	19,3	36,2	28,8	29,6	25,7
2014	28,6	25,9	19,7	7,8	20,2	37,4	25,9	27,9	24,1
2015	26,0	24,3	20,1	4,1	20,8	38,7	26,4	32,2	24,1
2016	24,6	24,0	17,7	4,9	22,8	31,9	26,0	28,7	22,6
2017 (*)	25,5	24,6	17,3	6,2	20,8	33,7	30,4	24,1	23,1
2018 (*)	26,2	22,3	19,8	5,2	20,4	40,9	30,6	25,3	24,4

Sources : INS, BCEAO.

(\*) Données provisoires

**Tableau 8.4 Taux d'épargne intérieure  
(En pourcentage)**

	Bénin	Burkina	Côte d'Ivoire	Guinée- Bissau	Mali	Niger	Sénégal	Togo	UEMOA
2008	9,6	9,1	19,0	-22,9	11,9	21,6	8,2	3,6	12,7
2009	10,8	14,3	19,6	-28,1	15,3	13,8	6,7	6,4	13,3
2010	12,6	19,5	20,7	-24,0	11,8	14,9	8,3	6,1	14,4
2011	15,9	21,5	20,3	0,2	11,6	11,5	10,2	4,9	15,0
2012	13,8	27,2	20,3	-2,8	12,3	18,7	15,0	9,3	17,5
2013	18,4	19,1	23,6	-0,8	4,4	19,7	12,9	9,8	16,7
2014	17,1	16,8	24,6	-3,3	4,6	19,2	11,1	9,9	16,4
2015	16,1	14,6	23,6	-0,6	5,2	16,1	13,6	10,3	16,1
2016	13,2	16,7	20,7	0,1	5,9	14,7	15,0	10,1	15,4
2017 (*)	13,6	17,3	19,9	0,9	6,5	15,2	16,5	13,2	15,7
2018 (*)	15,7	16,4	20,3	-1,7	6,8	20,1	15,4	11,9	16,1

Sources : INS, BCEAO.

(\*) Données provisoires



**Tableau 8.5 Poids des différents secteurs dans le Produit Intérieur Brut nominal aux prix du marché (en pourcentage)**

		Bénin	Burkina	Côte d'Ivoire	Guinée-Bissau	Mali	Niger	Sénégal	Togo	UEMOA
2016	Primaire	23,2	30,8	22,4	46,3	37,9	38,8	14,4	26,4	25,7
	Secondaire	20,1	17,4	25,2	12,6	17,7	17,0	23,3	16,2	21,4
	Tertiaire	56,6	51,8	52,3	41,1	44,5	44,2	62,2	57,5	52,9
	Total	100,0	100,0	100,0	100,0	100,0	100,0	100,0	100,0	100,0
2017	Primaire	23,0	28,6	21,6	49,0	37,8	39,7	15,1	23,6	25,3
	Secondaire	21,5	18,4	24,7	12,6	18,6	15,9	23,5	17,0	21,5
	Tertiaire	55,4	52,9	53,7	38,5	43,5	44,5	61,5	59,4	53,2
	Total	100,0	100,0	100,0	100,0	100,0	100,0	100,0	100,0	100,0
2018	Primaire	22,9	28,6	19,8	45,5	38,3	38,9	15,2	23,6	24,6
	Secondaire	21,5	19,7	25,2	14,9	19,7	14,5	23,6	16,6	21,9
	Tertiaire	55,6	51,7	55,0	39,6	42,0	46,5	61,2	59,9	53,4
	Total	100,0	100,0	100,0	100,0	100,0	100,0	100,0	100,0	100,0

Sources : INS, BCEAO.

**Tableau 8.6 Taux de croissance réelle du PIB (Glissements annuels en pourcentage)**

	Bénin	Burkina	Côte d'Ivoire	Guinée-Bissau	Mali	Niger	Sénégal	Togo	UEMOA	
2015	2,1	3,9	8,8	6,1	6,2	4,3	6,4	5,7	6,3	
2016	4,0	5,9	8,0	6,2	5,8	4,9	6,4	4,9	6,4	
2017	5,8	6,3	7,7	5,9	5,4	4,9	7,1	4,4	6,6	
2018 (*)	6,8	6,6	7,4	3,8	4,7	6,5	6,7	4,9	6,5	
2018 T1	T1	6,8	6,6	7,5	4,0	4,9	6,2	6,9	4,8	6,5
	T2	6,8	6,7	7,5	3,5	4,7	6,3	6,7	4,9	6,6
	T3	6,8	6,6	7,4	3,5	4,6	6,6	6,6	5,0	6,4
	T4	6,9	6,4	7,3	4,2	4,5	6,9	6,4	4,9	6,4
2019 T1	7,1	6,0	7,2	5,2	4,4	6,0	6,4	5,0	6,3	

Sources : INS, BCEAO. (\*) Données provisoires

**Graphique 8.2 Evolution du PIB réel dans l'UEMOA (Glissements annuels en pourcentage)**

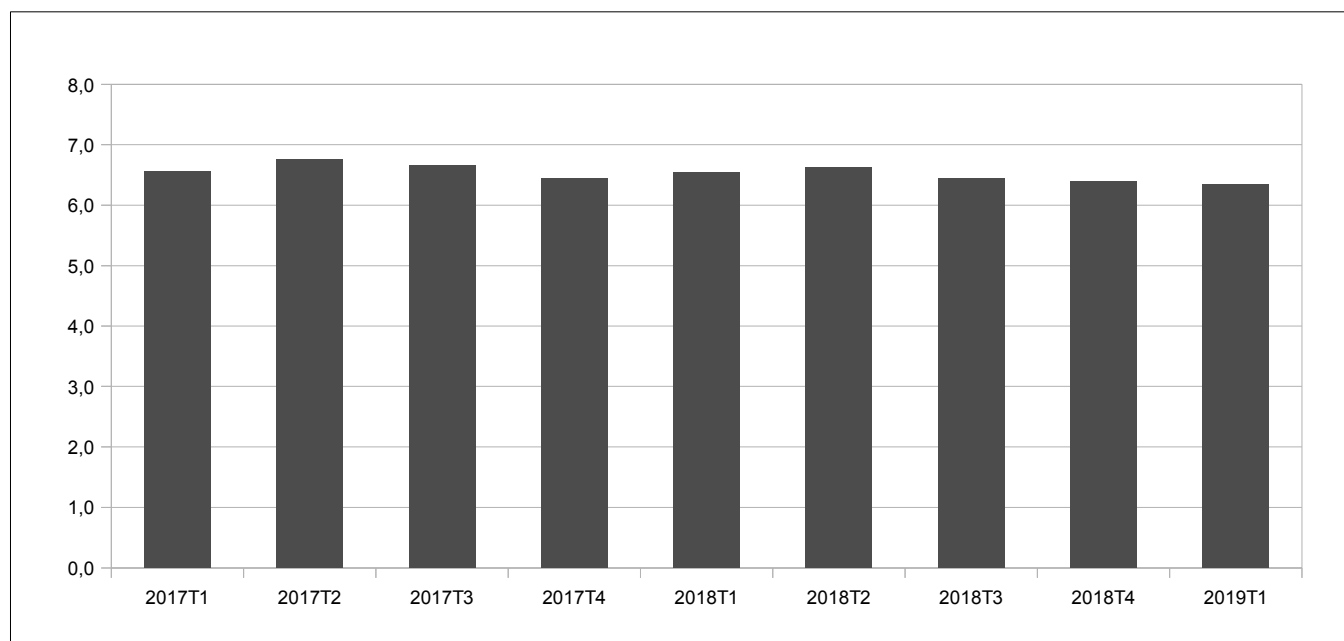

Source : BCEAO.

## 9. ENVIRONNEMENT INTERNATIONAL

**Tableau 9.1 Taux de change effectif réel**  
(valeur moyenne sur la période : indice base 100 en 2013)

		Bénin	Burkina	Côte d'Ivoire	Guinée- Bissau	Mali	Niger	Sénégal	Togo	UEMOA
2016		91,3	93,7	97,3	90,5	98,3	93,3	94,0	98,1	94,7
2017		93,2	95,7	100,7	89,1	96,1	93,4	94,3	97,3	95,8
2018		94,4	98,5	100,1	91,8	97,3	95,9	94,4	97,9	96,5
2018	T1	95,2	99,7	100,2	91,7	97,1	96,6	96,1	99,1	99,2
	T2	95,0	99,1	100,0	92,4	95,4	97,1	93,2	99,4	97,5
	T3	95,6	99,6	101,4	91,6	97,5	96,1	94,3	97,0	95,7
	T4	91,7	96,7	98,8	91,5	99,1	94,1	94,0	96,3	93,8
2019	T1	91,7	94,1	95,5	92,2	95,2	91,6	92,3	98,0	94,5
<i>Variation par rapport au trimestre précédent (en %)</i>										
2019	T1	-0,1	-2,8	-3,4	0,7	-4,0	-2,6	-1,8	1,9	0,8
<i>Variation par rapport au même trimestre de l'année précédente (en %)</i>										
2019	T1	-3,7	-5,7	-4,7	0,5	-1,9	-5,1	-3,9	-1,1	-4,7

Source : BCEAO.

**Tableau 9.2 Taux de change effectif Nominal**  
(valeur moyenne sur la période : indice base 100 en 2013)

		Bénin	Burkina	Côte d'Ivoire	Guinée- Bissau	Mali	Niger	Sénégal	Togo	UEMOA
2016		99,7	97,9	106,6	97,0	105,8	99,7	102,5	103,5	104,4
2017		101,6	99,4	112,3	96,7	104,3	103,1	104,4	106,2	108,0
2018		104,8	102,4	115,8	102,4	107,3	106,1	107,6	108,9	111,8
2018	T1	105,0	102,7	116,9	101,6	105,5	106,7	108,0	109,3	112,2
	T2	104,3	102,3	115,7	101,8	105,9	105,7	107,5	108,5	111,4
	T3	105,1	102,5	115,7	102,8	108,6	106,3	107,7	109,1	112,0
	T4	104,9	102,2	115,2	103,1	109,2	105,9	107,4	108,8	111,7
	T1	103,6	101,5	114,7	102,2	107,1	105,1	106,5	108,3	110,7
<i>Variation par rapport au trimestre précédent (en %)</i>										
2019	T1	-1,3	-0,8	-0,5	-0,9	-1,9	-0,8	-0,8	-0,5	-0,9
<i>Variation par rapport au même trimestre de l'année précédente (en %)</i>										
2019	T1	-1,3	-1,2	-1,9	0,6	1,6	-1,6	-1,3	-1,0	-1,4

Source : BCEAO.

**Graphique 9.1 Evolution du taux de change effectif réel dans l'UEMOA**  
(Glissements annuels en pourcentage)

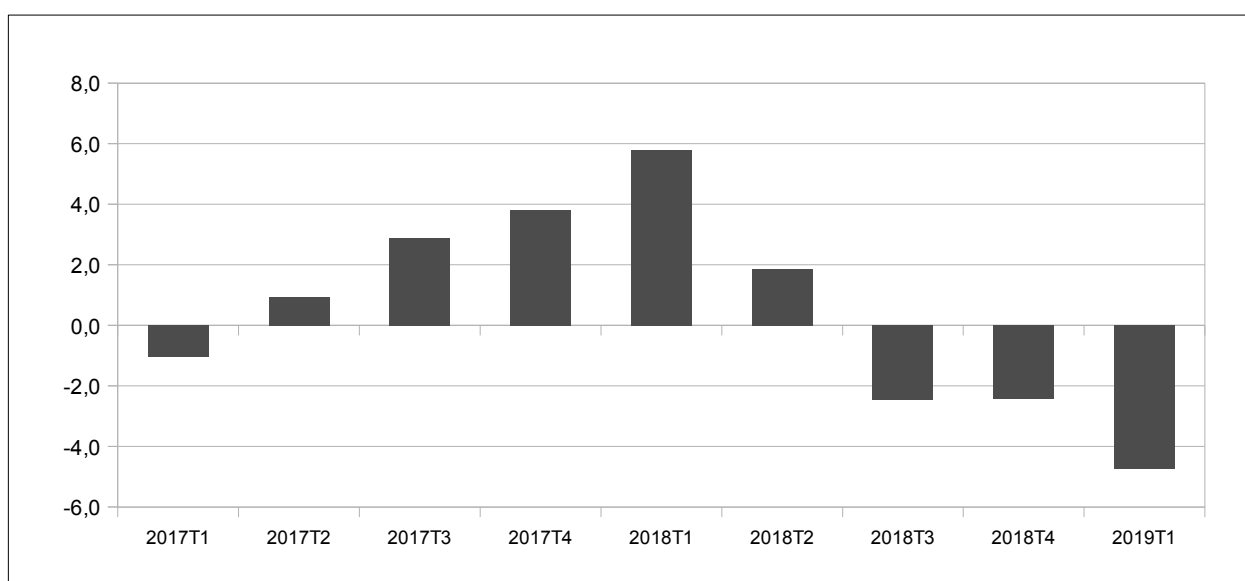

Source : BCEAO.

**Tableau 9.3 Taux de change bilatéraux  
(valeur moyenne sur la période : unités de FCFA pour une unité de monnaie étrangère)**

	Dollar US	Yen japonais	Renminbi chinois	Livre Sterling	Naira nigérian	Cédi ghanéen	Dalasi gambien	Franc guinéen
2016	528,4890	5,4623	89,2665	803,2455	2,4667	152,0283	14,4908	0,0727
2017	582,0245	5,1884	86,0766	749,0406	1,8399	132,9761	12,9489	0,0642
2018	555,7000	5,0312	84,0439	741,4487	1,5397	118,4737	11,5567	0,0613
2018 T1	533,5457	4,9279	83,9368	742,5370	1,4812	118,9130	11,2348	0,0590
T2	550,4584	5,0432	86,2659	748,7321	1,5294	119,9980	11,6556	0,0609
T3	563,9715	5,0595	82,8532	735,1174	1,5603	117,3435	11,7243	0,0623
T4	574,8243	5,0944	83,1197	739,4082	1,5880	117,6402	11,6121	0,0630
2019 T1	577,6231	5,2437	85,6195	752,1418	1,6095	111,5334	11,6571	0,0628
2018 mars	531,7421	5,0127	84,1165	742,9573	1,4768	119,8105	11,2399	0,0588
avr.	534,3410	4,9634	84,8070	752,1580	1,4894	120,1289	11,2906	0,0591
mai	555,3310	5,0626	87,1229	747,6998	1,5406	121,0679	11,7749	0,0615
juin	561,7032	5,1035	86,8679	746,3386	1,5580	118,7973	11,9013	0,0622
juil.	561,3187	5,0369	83,5571	739,2731	1,5549	116,9626	11,7727	0,0620
août	567,9773	5,1167	82,9359	731,3602	1,5719	118,1567	11,8080	0,0628
sept.	562,6186	5,0250	82,0664	734,7189	1,5542	116,9113	11,5922	0,0620
oct.	571,1921	5,0606	82,5300	743,1256	1,5720	117,3832	11,5465	0,0627
nov.	577,0713	5,0932	83,1588	744,3906	1,5980	118,3303	11,6447	0,0633
déc.	576,2096	5,1295	83,6701	730,7085	1,5941	117,2070	11,6451	0,0629
2019 janv.	574,5944	5,2755	84,6352	740,3578	1,5921	116,9503	11,6047	0,0626
févr.	577,8848	5,2359	85,7628	751,7270	1,6111	110,5516	11,6672	0,0627
mars	580,3902	5,2197	86,4603	764,3405	1,6253	107,0983	11,6994	0,0630
<i>Variation par rapport au trimestre précédent (en %)</i>								
2019 T1	0,5	2,9	3,0	1,7	1,4	-5,2	0,4	-0,3
<i>Variation par rapport au même trimestre de l'année précédente (en %)</i>								
2019 T1	8,3	6,4	2,0	1,3	8,7	-6,2	3,8	6,3

Source : AMAO, Banque de France, BCEAO

**Graphique 9.2 Taux de change bilatéraux  
(valeur moyenne sur la période : unités de FCFA pour une unité de monnaie étrangère)**

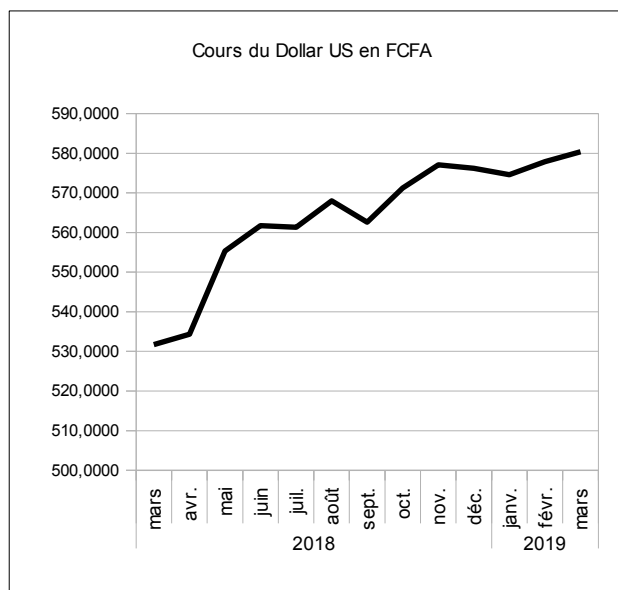

source : BCEAO.

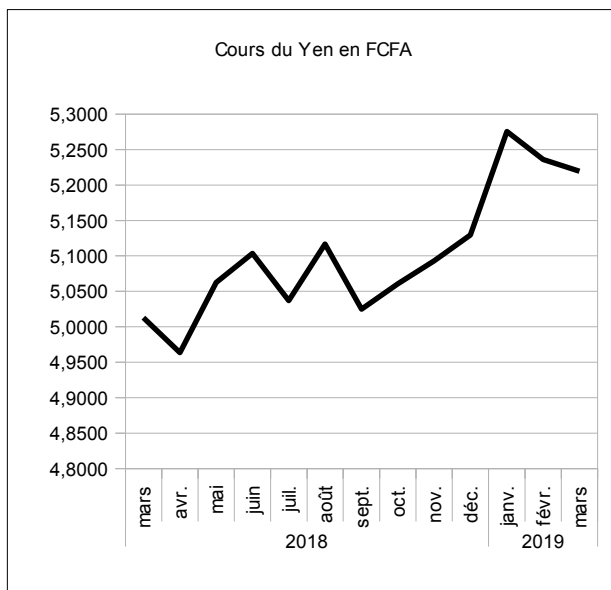

source : BCEAO.

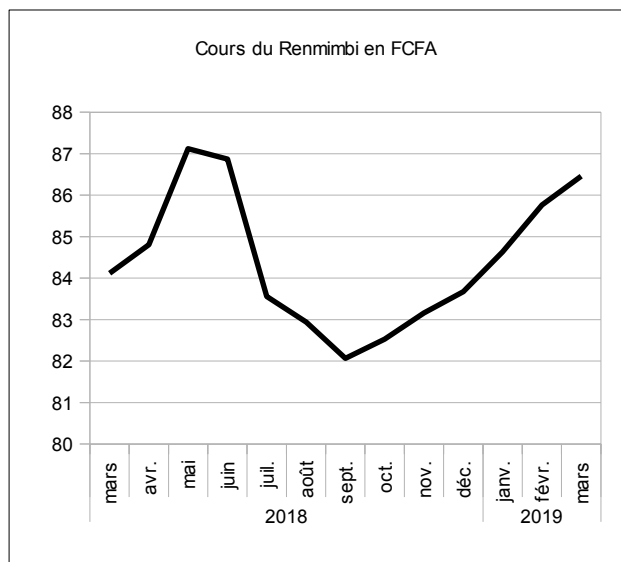

source : BCEAO.

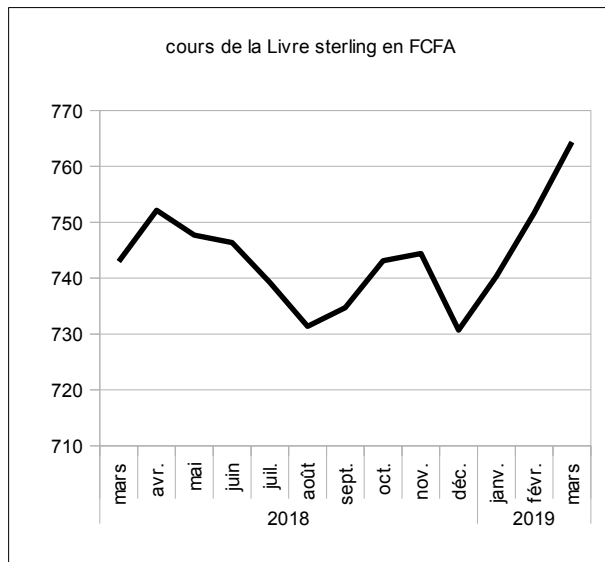

source : BCEAO.

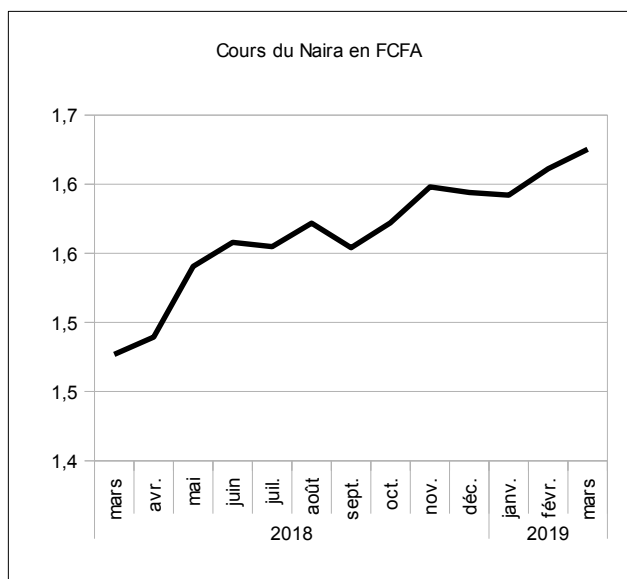

source : BCEAO.

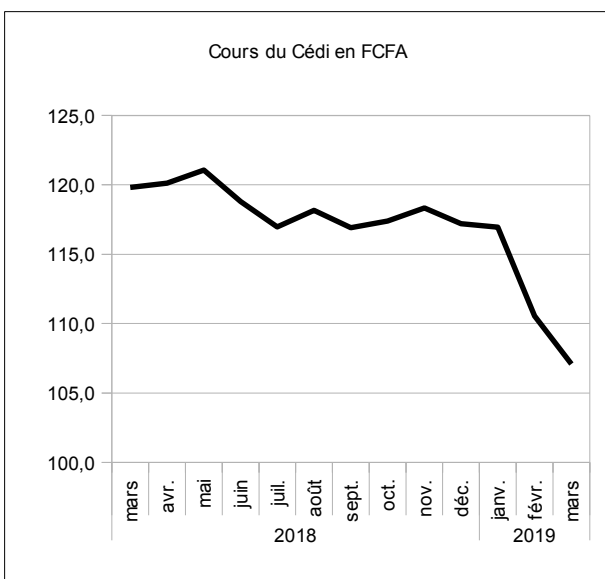

source : BCEAO.

**Tableau 9.4 Cours mondiaux des matières premières exportées et importées dans l'Union  
(valeur moyenne sur la période )**

		Café robusta (010)(OIC) cents/livre	Cacao (004) (OICC) cents/livre	Coton (003) (N Y 2è) cents/livre	huile palmiste \$/tm	Caoutchouc (008) (IRA) eurocents	Pétrole (N.Y.) \$/baril	Or brut \$/l'once	Noix de cajou \$/tm	Blé cbot (cents/boiss eau)	Riz cbot (cents/livre)	
2016		87,4365	131,1779	65,7854	1 364,6378	128,9011	44,0721	1 248,2634	1 370,0119	437,1988	10,3627	
2017		100,3079	92,0230	72,9876	1 280,9036	153,2609	50,8802	1 255,5519	1 637,3518	440,1064	11,0584	
2018		84,0245	104,0164	82,2473	924,3436	123,0513	64,5176	1 269,0386	1 624,0906	497,1665	11,5323	
2018	T1	87,7908	99,4384	80,8072	1 141,1243	125,0180	62,7409	1 329,4308	1 924,5026	454,0076	12,1819	
	T2	86,9578	116,1804	85,8598	935,9710	123,8878	67,6735	1 304,9708	1 705,1932	504,2079	12,2734	
	T3	79,8899	101,8107	83,8281	879,1520	121,6004	68,6960	1 212,3999	1 450,0000	518,6846	11,0029	
	T4	81,4596	98,6362	78,4942	741,1270	121,6990	58,9600	1 229,3529	1 416,6667	511,7657	10,6712	
2019	T1	77,0536	101,6566	74,5102	705,5561	131,7049	55,2268	1 303,9679	1 317,9960	489,8941	10,5197	
2018	mars	87,2530	113,5525	82,7981	1 015,5000	121,8810	62,7052	1 325,8482	1 918,1818	473,3934	12,3225	
	avr.	87,5580	119,0580	82,9257	1 006,7105	118,5921	66,2724	1 331,8362	1 825,0000	471,1750	12,6450	
	mai	87,9413	120,4548	85,2600	935,2500	127,5000	69,9300	1 303,1242	1 723,9130	527,6630	12,2567	
	juin	85,3742	109,0285	89,3938	865,9524	125,5714	66,8181	1 279,9519	1 566,6667	513,7857	11,9183	
	juil.	83,7464	107,0465	86,9271	872,6136	119,9432	69,1086	1 240,4743	1 450,0000	505,6136	11,9707	
	août	79,9814	98,6612	84,1961	900,2174	123,4205	67,1448	1 199,8007	1 450,0000	538,3152	10,7550	
	sept.	75,9420	99,7245	80,3611	864,6250	121,4375	69,8347	1 196,9248	1 450,0000	512,1250	10,2830	
	oct.	84,6565	96,8073	78,4526	787,2826	122,5326	70,7426	1 215,1967	1 450,0000	511,0272	10,7226	
	nov.	82,9170	98,9866	78,9305	696,9318	119,2750	56,8595	1 220,6835	1 450,0000	505,4545	10,7655	
	déc.	76,8052	100,1146	78,0995	739,1667	123,2895	49,2780	1 252,1786	1 350,0000	518,8152	10,5255	
	2019	janv.	77,3183	102,8661	74,4776	766,9565	128,5568	51,8529	1 292,3704	1 350,0000	515,8100	10,5009
		févr.	77,7815	102,2896	72,9305	694,2500	130,9625	55,3626	1 318,9775	1 333,7500	499,6938	10,3088
mars		76,0610	99,8140	76,1224	655,4619	135,5952	58,4648	1 300,5557	1 270,2381	454,1786	10,7495	
		<i>Variation par rapport au trimestre précédent (en %)</i>										
2019	T1	-5,4	3,1	-5,1	-4,8	8,2	-6,3	6,1	-7,0	-4,3	-1,4	
		<i>Variation par rapport au même trimestre de l'année précédente (glissement annuel en %)</i>										
2019	T1	-12,2	2,2	-7,8	-38,2	5,3	-12,0	-1,9	-31,5	7,9	-13,6	

Source : Reuters.

**Graphique 9.3 Cours des matières premières exportées par l'Union  
(valeur moyenne sur la période)**

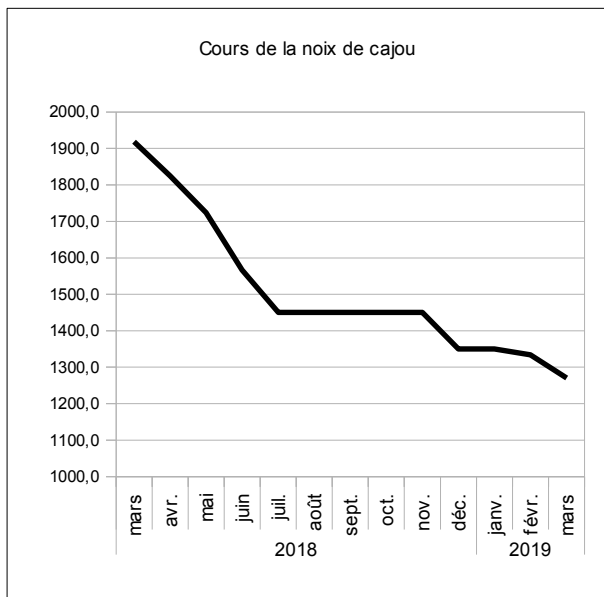

source : Reuters.

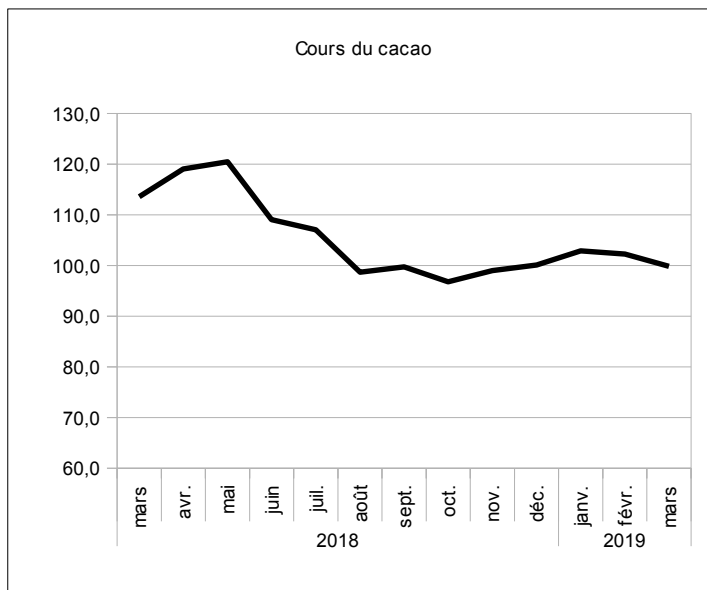

source : Reuters.

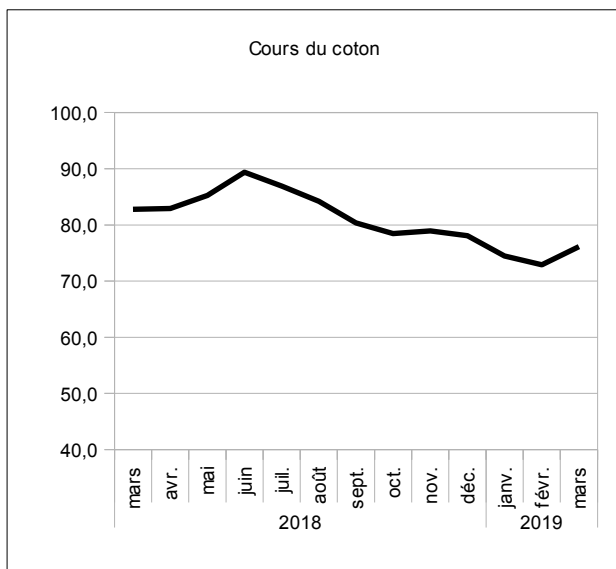

source : Reuters.

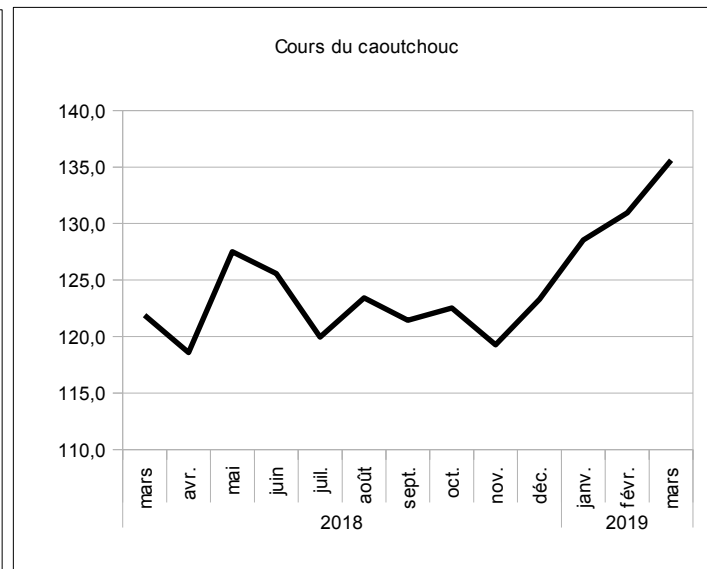

source : Reuters.

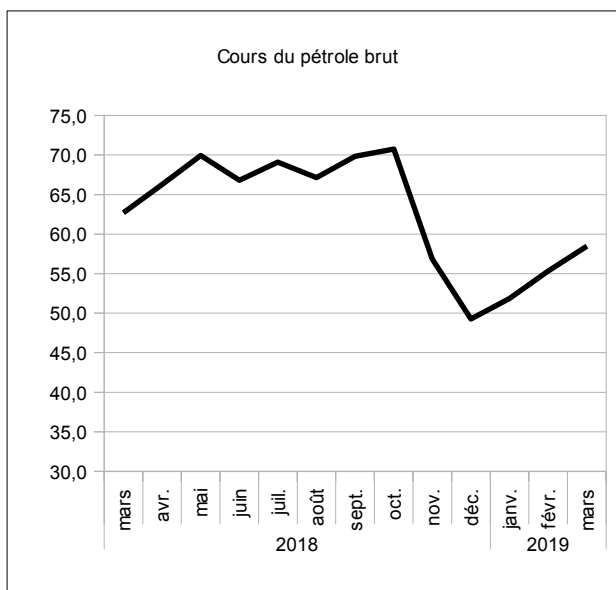

source : Reuters.

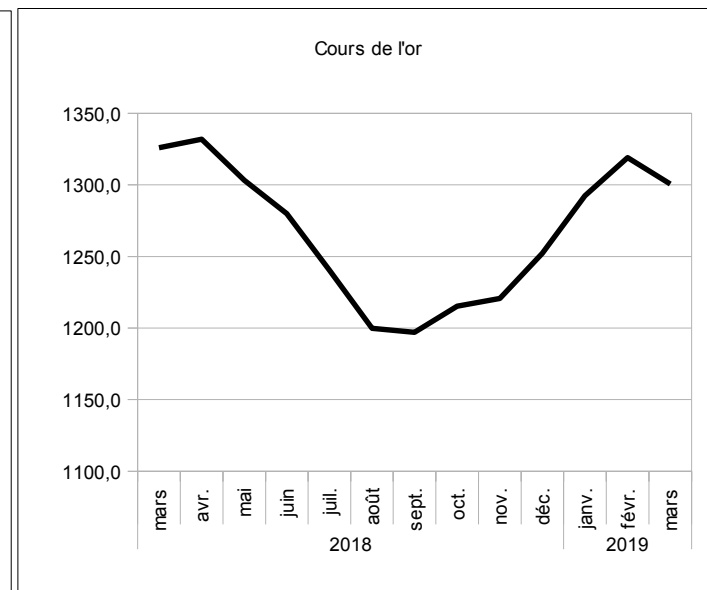

source : Reuters.

## 10. ECHANGES EXTERIEURS

**Tableau 10.1 UEMOA- Exportations de biens  
(Total sur la période)**

	Total	Produits du cacao	Produits du café	Produits du coton	Produits de l'anacarde	Or et métaux précieux	Uranium	Produits pétroliers	Caoutchouc	Produits divers
<b>Valeur (en milliards de FCFA)</b>										
2015	13 996,8	3 045,4	72,0	734,7	650,6	2 535,9	240,8	1 421,2	298,8	4 997,5
2016	13 947,3	2 748,6	72,0	628,2	719,3	2 952,5	177,7	1 120,5	329,5	5 199,0
2017	15 161,3	2 907,8	77,9	882,7	950,6	3 236,8	169,6	1 200,1	489,7	5 246,2
2018	15 819,3	2 708,9	69,6	1 167,3	882,1	3 534,2	111,7	1 513,3	421,1	5 411,2
2018 T1	3 853,3	953,0	19,1	229,1	154,6	954,8	15,2	346,0	106,9	1 074,7
2018 T4	3 764,1	906,6	31,4	189,4	91,4	958,8	36,3	356,5	115,5	1 078,3
2019 T1	4 040,0	1 036,4	22,4	238,6	127,9	1 038,8	12,1	352,2	113,7	1 097,9
<i>Variation par rapport au trimestre précédent (en %)</i>										
2019 T1	7,3	14,3	-28,7	26,0	39,9	8,3	-66,6	-1,2	-1,6	1,8
<i>Variation par rapport au même trimestre de l'année précédente (glissement annuel en %)</i>										
2019 T1	4,8	8,8	17,2	4,1	-17,3	8,8	-20,3	1,8	6,3	2,2

Source : BCEAO.

**Tableau 10.2 UEMOA- Importations de biens  
(Total sur la période)**

	Total CAF	Produits alimentaires	Biens de consommation courante	Produits énergétiques	Biens intermédiaires	Biens d'équipement	Produits divers
<b>Valeur (en milliards de FCFA)</b>							
2015	17 879,2	3 297,5	2 407,7	3 312,6	3 309,7	4 127,9	1 423,8
2016	17 512,2	3 413,9	2 535,8	2 875,8	3 178,6	3 947,8	1 560,3
2017	19 187,7	3 975,9	2 982,7	3 502,8	3 351,1	3 938,5	1 436,7
2018	20 964,2	3 993,0	3 172,9	4 239,6	3 649,7	4 722,8	1 186,2
2018 T1	4 739,5	1 065,8	358,4	838,1	935,9	1 028,3	512,9
2018 T4	4 702,1	1 040,1	361,3	831,6	932,1	1 029,4	507,5
2019 T1	4 800,4	1 053,6	368,2	820,6	969,9	1 066,1	521,9
<i>Variation par rapport au trimestre précédent (en %)</i>							
2019 T1	2,1	1,3	1,9	-1,3	4,1	3,6	2,8
<i>Variation par rapport au même trimestre de l'année précédente (glissement annuel en %)</i>							
2019 T1	1,3	-1,1	2,7	-2,1	3,6	3,7	1,8

Source : BCEAO.

**Tableau 10.3.1 BENIN- Balance des Paiements**  
(valeur en fin de période en milliards de FCFA)

<b>LIBELLE POSTE</b>	<b>2014</b>	<b>2015</b>	<b>2016</b>	<b>2017</b>	<b>2018 (*)</b>
<b>a- Compte des transactions courantes (1+2+3)</b>	<b>-437,5</b>	<b>-437,3</b>	<b>-479,6</b>	<b>-539,7</b>	<b>-591,4</b>
<b>1- Biens et services</b>	<b>-552,4</b>	<b>-483,1</b>	<b>-581,4</b>	<b>-639,9</b>	<b>-658,7</b>
Balance des biens	-351,3	-298,5	-396,8	-494,6	-566,1
Exportations de biens FOB	1 267,3	995,1	1 052,3	1 289,9	1 362,3
Importations de biens FOB	-1 618,5	-1 293,6	-1 449,1	-1 784,4	-1 928,4
Importations de biens CAF	-1 895,0	-1 514,6	-1 703,5	-2 033,8	-2 260,7
Balance des services	-201,1	-184,6	-184,6	-145,4	-92,6
<b>2- Revenu primaire</b>	<b>-30,2</b>	<b>-38,8</b>	<b>-22,4</b>	<b>-18,4</b>	<b>-50,5</b>
Dont intérêts sur la dette	-10,3	-16,0	-11,9	-18,0	-25,3
<b>3- Revenu secondaire</b>	<b>145,1</b>	<b>84,7</b>	<b>124,2</b>	<b>118,6</b>	<b>117,8</b>
- Administrations publiques	44,0	18,2	45,8	41,4	15,8
Dont aides budgétaires	8,2	0,0	8,6	41,4	15,8
- Autres secteurs	101,1	66,5	78,4	77,2	102,0
Dont transferts de fonds des migrants	140,4	116,4	119,3	70,7	127,0
<b>b- Compte de capital (4+5)</b>	<b>125,2</b>	<b>74,2</b>	<b>81,6</b>	<b>113,9</b>	<b>127,0</b>
<b>4- Acquisition/cessions d'actifs non financiers</b>	<b>-0,7</b>	<b>-0,2</b>	<b>-0,1</b>	<b>-0,1</b>	<b>0,0</b>
<b>5- Transferts de capital</b>	<b>125,9</b>	<b>74,4</b>	<b>81,7</b>	<b>113,9</b>	<b>127,0</b>
- Administrations publiques	63,9	28,8	35,1	73,3	67,0
Remises de dette	0,0	0,0	0,0	0,0	0,0
Autres transferts de capital	63,9	28,8	35,1	73,3	67,0
- Autres secteurs	62,0	45,5	46,6	40,7	60,0
<b>c. Solde des comptes des transactions courantes et de capital (a+b)</b>	<b>-312,3</b>	<b>-363,1</b>	<b>-398,1</b>	<b>-425,8</b>	<b>-464,4</b>
<b>d- Compte financier (6+7+8+9)</b>	<b>-480,1</b>	<b>-447,6</b>	<b>-227,7</b>	<b>-303,6</b>	<b>-661,2</b>
<b>6- Investissement direct</b>	<b>-191,8</b>	<b>-69,2</b>	<b>-67,8</b>	<b>-98,1</b>	<b>-101,8</b>
<b>7- Investissements de portefeuille</b>	<b>-23,9</b>	<b>-117,5</b>	<b>-50,8</b>	<b>-54,5</b>	<b>-59,4</b>
<b>8- Dérivés financiers</b>	<b>0,0</b>	<b>0,3</b>	<b>0,0</b>	<b>0,0</b>	<b>0,0</b>
<b>9- Autres investissements</b>	<b>-264,4</b>	<b>-261,2</b>	<b>-109,1</b>	<b>-150,9</b>	<b>-500,0</b>
- Administrations publiques	-210,1	-204,9	-107,1	-121,2	-554,3
- Tirages	236,7	233,8	132,1	173,0	589,6
- Variations des arriérés	0,0	0,0	0,0	0,0	0,0
- Rééchelonnement	0,0	0,0	0,0	0,0	0,0
- Autre financement exceptionnel	0,0	0,0	0,0	0,0	0,0
- Amortissements	-26,6	-28,9	-25,0	-51,8	-35,3
- Autres secteurs	-54,2	-56,2	-2,0	-29,8	54,3
<b>Pour mémoire : financement exceptionnel</b>	<b>4,7</b>	<b>0,0</b>	<b>0,0</b>	<b>0,0</b>	<b>0,0</b>
- Variations des arriérés	0,0	0,0	0,0	0,0	0,0
- Rééchelonnement	0,0	0,0	0,0	0,0	0,0
- Remise de dettes	4,7	0,0	0,0	0,0	0,0
- Autres (financement à rechercher)	0,0	0,0	0,0	0,0	0,0
<b>e- Erreurs et omissions nettes</b>	<b>7,2</b>	<b>2,3</b>	<b>2,4</b>	<b>4,0</b>	<b>0,0</b>
<b>f- Solde global (a+b-d+e)</b>	<b>175,1</b>	<b>86,7</b>	<b>-168,0</b>	<b>-118,3</b>	<b>196,9</b>
<b>g- Ecart d'évaluation</b>	<b>3,0</b>	<b>-6,7</b>	<b>3,6</b>	<b>0,0</b>	<b>0,0</b>
<b>h- Variation des avoirs extérieurs nets</b>	<b>-178,0</b>	<b>-80,0</b>	<b>164,4</b>	<b>118,3</b>	<b>-196,9</b>
Balance courante hors dons/PIB (%)	-9,3	-8,9	-9,6	-10,8	-10,3

Source : BCEAO

**Tableau 10.3.2 BURKINA- Balance des Paiements**  
(valeur en fin de période en milliards de FCFA)

<b>LIBELLE POSTE</b>	<b>2014</b>	<b>2015</b>	<b>2016</b>	<b>2017</b>	<b>2018 (*)</b>
<b>a- Compte des transactions courantes (1+2+3)</b>	<b>-493,2</b>	<b>-529,4</b>	<b>-462,4</b>	<b>-520,4</b>	<b>-553,7</b>
<b>1- Biens et services</b>	<b>-551,8</b>	<b>-601,5</b>	<b>-471,7</b>	<b>-521,6</b>	<b>-576,7</b>
Balance des biens	-128,6	-142,7	-0,4	-3,1	-29,2
Exportations de biens FOB	1 362,3	1 397,7	1 676,4	1 887,3	2 032,8
Importations de biens FOB	-1 490,9	-1 540,4	-1 676,7	-1 890,4	-2 062,0
Importations de biens CAF	-1 770,4	-1 821,7	-1 983,5	-2 267,1	-2 473,5
Balance des services	-423,2	-458,7	-471,4	-518,5	-547,5
<b>2- Revenu primaire</b>	<b>-177,5</b>	<b>-199,5</b>	<b>-231,8</b>	<b>-230,4</b>	<b>-241,4</b>
Dont intérêts sur la dette	-14,7	-15,9	-16,8	-20,2	-33,6
<b>3- Revenu secondaire</b>	<b>236,1</b>	<b>271,6</b>	<b>241,1</b>	<b>231,5</b>	<b>264,5</b>
- Administrations publiques	114,3	145,9	111,0	100,0	132,0
Dont aides budgétaires	98,9	123,7	81,2	81,2	118,1
- Autres secteurs	121,8	125,7	130,1	131,5	132,5
Dont transferts de fonds des migrants	179,7	211,5	218,1	221,3	222,3
<b>b- Compte de capital (4+5)</b>	<b>200,2</b>	<b>153,8</b>	<b>150,1</b>	<b>172,8</b>	<b>227,7</b>
<b>4- Acquisition/cessions d'actifs non financiers</b>	<b>0,0</b>	<b>0,1</b>	<b>0,2</b>	<b>0,2</b>	<b>0,2</b>
<b>5- Transferts de capital</b>	<b>200,2</b>	<b>153,6</b>	<b>150,0</b>	<b>172,6</b>	<b>227,5</b>
- Administrations publiques	157,5	105,2	99,0	119,9	174,3
Remises de dette	0,0	0,0	0,0	0,0	0,0
Autres transferts de capital	157,5	105,2	99,0	119,9	174,3
- Autres secteurs	42,6	48,4	51,0	52,7	53,2
<b>c. Solde des comptes des transactions courantes et de capital (a+b)</b>	<b>-293,0</b>	<b>-375,6</b>	<b>-312,2</b>	<b>-347,6</b>	<b>-325,9</b>
<b>d- Compte financier (6+7+8+9)</b>	<b>-163,5</b>	<b>-654,9</b>	<b>-554,9</b>	<b>-599,1</b>	<b>-439,3</b>
<b>6- Investissement direct</b>	<b>-141,6</b>	<b>-128,8</b>	<b>-201,6</b>	<b>4,5</b>	<b>-228,4</b>
<b>7- Investissements de portefeuille</b>	<b>86,2</b>	<b>-3,0</b>	<b>-7,9</b>	<b>-112,4</b>	<b>-3,7</b>
<b>8- Dérivés financiers</b>	<b>0,0</b>	<b>0,0</b>	<b>0,0</b>	<b>0,0</b>	<b>0,0</b>
<b>9- Autres investissements</b>	<b>-108,1</b>	<b>-523,2</b>	<b>-345,4</b>	<b>-491,2</b>	<b>-207,2</b>
- Administrations publiques	-50,7	-89,2	-145,0	-74,3	-157,5
- Tirages	81,5	122,1	184,1	124,5	214,8
- Variations des arriérés	0,0	0,0	0,0	0,0	0,0
- Rééchelonnement	0,0	0,0	0,0	0,0	0,0
- Autre financement exceptionnel	0,0	0,0	0,0	0,0	0,0
- Amortissements	-30,8	-32,9	-39,1	-50,2	-57,3
- Autres secteurs	-57,3	-433,9	-200,4	-416,9	-49,7
<b>Pour mémoire : financement exceptionnel</b>	<b>0,0</b>	<b>0,0</b>	<b>0,0</b>	<b>0,0</b>	<b>0,0</b>
- Variations des arriérés	0,0	0,0	0,0	0,0	0,0
- Rééchelonnement	0,0	0,0	0,0	0,0	0,0
- Remise de dettes	0,0	0,0	0,0	0,0	0,0
- Autres (financement à rechercher)	0,0	0,0	0,0	0,0	0,0
<b>e- Erreurs et omissions nettes</b>	<b>-3,4</b>	<b>4,3</b>	<b>-3,3</b>	<b>-4,5</b>	<b>0,0</b>
<b>f- Solde global (a+b-d+e)</b>	<b>-132,9</b>	<b>283,6</b>	<b>239,4</b>	<b>247,0</b>	<b>113,4</b>
<b>g- Ecart d'évaluation</b>	<b>30,4</b>	<b>-1,1</b>	<b>75,6</b>	<b>30,4</b>	<b>0,0</b>
<b>h- Variation des avoirs extérieurs nets</b>	<b>102,5</b>	<b>-282,5</b>	<b>-315,0</b>	<b>-277,4</b>	<b>-113,4</b>
Balance courante hors dons/PIB (%)	-9,5	-10,6	-8,4	-8,4	-8,5

Source : BCEAO



**Tableau 10.3.3 COTE D'IVOIRE- Balance des Paiements**  
(valeur en fin de période en milliards de FCFA)

<b>LIBELLE POSTE</b>	<b>2014</b>	<b>2015</b>	<b>2016</b>	<b>2017</b>	<b>2018 (*)</b>
<b>a- Compte des transactions courantes (1+2+3)</b>	<b>252,1</b>	<b>-119,1</b>	<b>-245,5</b>	<b>-609,2</b>	<b>-705,5</b>
<b>1- Biens et services</b>	<b>846,9</b>	<b>680,2</b>	<b>638,3</b>	<b>584,7</b>	<b>518,2</b>
Balance des biens	1 914,8	1 874,0	1 817,8	1 959,3	1 747,6
Exportations de biens FOB	6 411,3	6 938,0	6 449,3	6 899,6	6 847,6
Importations de biens FOB	-4 496,5	-5 064,0	-4 631,5	-4 940,3	-5 100,0
Importations de biens CAF	-5 290,0	-5 957,6	-5 412,7	-5 758,5	-6 000,0
Balance des services	-1 067,9	-1 193,9	-1 179,5	-1 374,6	-1 229,4
<b>2- Revenu primaire</b>	<b>-449,3</b>	<b>-595,5</b>	<b>-637,8</b>	<b>-893,7</b>	<b>-909,7</b>
Dont intérêts sur la dette	-94,2	-152,2	-177,0	-175,8	-208,4
<b>3- Revenu secondaire</b>	<b>-145,5</b>	<b>-203,7</b>	<b>-246,1</b>	<b>-300,1</b>	<b>-314,0</b>
- Administrations publiques	124,1	98,1	83,4	88,6	91,0
Dont aides budgétaires	124,2	153,6	147,6	150,9	158,7
- Autres secteurs	-269,6	-301,8	-329,5	-388,7	-405,0
Dont transferts de fonds des migrants	97,7	99,9	102,0	104,6	105,9
<b>b- Compte de capital (4+5)</b>	<b>138,6</b>	<b>156,4</b>	<b>110,9</b>	<b>111,8</b>	<b>145,3</b>
<b>4- Acquisition/cessions d'actifs non financiers</b>	<b>1,3</b>	<b>0,0</b>	<b>0,0</b>	<b>0,0</b>	<b>0,0</b>
<b>5- Transferts de capital</b>	<b>137,3</b>	<b>156,4</b>	<b>110,9</b>	<b>111,8</b>	<b>145,3</b>
- Administrations publiques	137,3	128,6	106,2	115,2	144,3
Remises de dette	0,0	0,0	0,0	0,0	0,0
Autres transferts de capital	137,3	128,6	106,2	115,2	144,3
- Autres secteurs	0,0	27,8	4,7	-3,4	1,0
<b>c. Solde des comptes des transactions courantes et de capital (a+b)</b>	<b>390,7</b>	<b>37,4</b>	<b>-134,6</b>	<b>-497,4</b>	<b>-560,2</b>
<b>d- Compte financier (6+7+8+9)</b>	<b>100,9</b>	<b>-101,4</b>	<b>-87,4</b>	<b>-496,6</b>	<b>-829,5</b>
<b>6- Investissement direct</b>	<b>-208,9</b>	<b>-283,8</b>	<b>-325,5</b>	<b>-173,6</b>	<b>-330,7</b>
<b>7- Investissements de portefeuille</b>	<b>-462,8</b>	<b>-574,2</b>	<b>-349,3</b>	<b>-783,6</b>	<b>-913,8</b>
<b>8- Dérivés financiers</b>	<b>0,0</b>	<b>0,0</b>	<b>0,0</b>	<b>-3,0</b>	<b>0,0</b>
<b>9- Autres investissements</b>	<b>772,6</b>	<b>756,6</b>	<b>587,4</b>	<b>463,5</b>	<b>415,0</b>
- Administrations publiques	-95,4	-25,6	-53,6	-314,3	-276,8
- Tirages	321,4	256,4	323,2	594,7	566,8
- Variations des arriérés	0,0	0,0	0,0	0,0	0,0
- Rééchelonnement	0,0	0,0	0,0	0,0	0,0
- Autre financement exceptionnel	0,0	0,0	0,0	0,0	0,0
- Amortissements	-226,0	-230,8	-269,7	-280,4	-290,0
- Autres secteurs	868,0	782,2	640,9	777,7	691,8
<b>Pour mémoire : financement exceptionnel</b>	<b>0,0</b>	<b>0,0</b>	<b>0,0</b>	<b>0,0</b>	<b>0,0</b>
- Variations des arriérés	0,0	0,0	0,0	0,0	0,0
- Rééchelonnement	0,0	0,0	0,0	0,0	0,0
- Remise de dettes	0,0	0,0	0,0	0,0	0,0
- Autres (financement à rechercher)	0,0	0,0	0,0	0,0	0,0
<b>e- Erreurs et omissions nettes</b>	<b>-27,0</b>	<b>-39,1</b>	<b>-5,8</b>	<b>-2,9</b>	<b>0,0</b>
<b>f- Solde global (a+b-d+e)</b>	<b>262,8</b>	<b>99,6</b>	<b>-53,1</b>	<b>-3,7</b>	<b>269,3</b>
<b>g- Ecart d'évaluation</b>	<b>3,4</b>	<b>-5,9</b>	<b>-39,0</b>	<b>51,8</b>	<b>0,0</b>
<b>h- Variation des avoirs extérieurs nets</b>	<b>-266,2</b>	<b>-93,8</b>	<b>92,1</b>	<b>-48,1</b>	<b>-269,3</b>
Balance courante hors dons/PIB (%)	0,7	-1,4	-1,9	-3,4	-3,6

Source : BCEAO

**Tableau 10.3.4 GUINEE-BISSAU- Balance des Paiements**  
(valeur en fin de période en milliards de FCFA)

<b>LIBELLE POSTE</b>	<b>2014</b>	<b>2015</b>	<b>2016</b>	<b>2017</b>	<b>2018</b>
<b>a- Compte des transactions courantes (1+2+3)</b>	<b>3,1</b>	<b>12,4</b>	<b>10,0</b>	<b>2,3</b>	<b>-33,6</b>
<b>1- Biens et services</b>	<b>-58,2</b>	<b>-29,1</b>	<b>-33,5</b>	<b>-41,5</b>	<b>-68,6</b>
Balance des biens	-23,8	26,8	27,5	28,3	10,2
Exportations de biens FOB	82,1	149,2	164,0	197,5	193,8
Importations de biens FOB	-105,9	-122,4	-136,5	-169,2	-183,6
Importations de biens CAF	-128,5	-148,5	-165,7	-205,4	-222,8
Balance des services	-34,4	-55,9	-61,0	-69,8	-78,8
<b>2- Revenu primaire</b>	<b>18,5</b>	<b>15,1</b>	<b>17,6</b>	<b>8,4</b>	<b>3,0</b>
Dont intérêts sur la dette	-1,3	-1,1	-2,2	-2,2	-0,9
<b>3- Revenu secondaire</b>	<b>42,9</b>	<b>26,4</b>	<b>25,9</b>	<b>35,4</b>	<b>32,0</b>
- Administrations publiques	23,6	6,5	1,4	9,6	6,0
Dont aides budgétaires	23,3	5,6	1,4	2,7	2,7
- Autres secteurs	19,3	19,9	24,5	25,8	26,0
Dont transferts de fonds des migrants	30,4	34,4	39,6	43,4	19,5
<b>b- Compte de capital (4+5)</b>	<b>27,4</b>	<b>35,4</b>	<b>29,6</b>	<b>60,6</b>	<b>39,2</b>
<b>4- Acquisition/cessions d'actifs non financiers</b>	<b>0,0</b>	<b>0,0</b>	<b>0,0</b>	<b>-0,7</b>	<b>0,0</b>
<b>5- Transferts de capital</b>	<b>27,4</b>	<b>35,4</b>	<b>29,6</b>	<b>61,3</b>	<b>39,2</b>
- Administrations publiques	26,1	34,8	28,1	59,9	39,0
Remises de dette	0,0	0,0	0,0	25,0	0,0
Autres transferts de capital	26,1	34,8	28,1	34,9	39,0
- Autres secteurs	1,3	0,6	1,5	1,4	0,2
<b>c. Solde des comptes des transactions courantes et de capital (a+b)</b>	<b>30,5</b>	<b>47,8</b>	<b>39,6</b>	<b>62,8</b>	<b>5,6</b>
<b>d- Compte financier (6+7+8+9)</b>	<b>-36,7</b>	<b>4,1</b>	<b>-6,8</b>	<b>42,7</b>	<b>-3,7</b>
<b>6- Investissement direct</b>	<b>-12,9</b>	<b>-9,6</b>	<b>-14,0</b>	<b>-8,9</b>	<b>-9,0</b>
<b>7- Investissements de portefeuille</b>	<b>-9,5</b>	<b>-5,0</b>	<b>-10,8</b>	<b>-8,5</b>	<b>-10,0</b>
<b>8- Dérivés financiers</b>	<b>0,0</b>	<b>0,0</b>	<b>0,0</b>	<b>0,0</b>	<b>0,0</b>
<b>9- Autres investissements</b>	<b>-14,3</b>	<b>18,7</b>	<b>18,0</b>	<b>60,1</b>	<b>15,3</b>
- Administrations publiques	-10,5	-17,5	-9,5	22,8	-2,7
- Tirages	13,4	19,1	13,5	5,3	5,6
- Variations des arriérés	0,0	0,0	0,0	0,0	0,0
- Rééchelonnement	0,0	0,0	0,0	0,0	0,0
- Autre financement exceptionnel	0,0	0,0	0,0	0,0	0,0
- Amortissements	-2,9	-1,6	-4,0	-28,1	-2,9
- Autres secteurs	-3,8	36,2	27,5	37,3	18,0
<b>Pour mémoire : financement exceptionnel</b>	<b>0,0</b>	<b>0,0</b>	<b>0,0</b>	<b>0,0</b>	<b>0,0</b>
- Variations des arriérés	0,0	0,0	0,0	0,0	0,0
- Rééchelonnement	0,0	0,0	0,0	0,0	0,0
- Remise de dettes	0,0	0,0	0,0	0,0	0,0
- Autres (financement à rechercher)	0,0	0,0	0,0	0,0	0,0
<b>e- Erreurs et omissions nettes</b>	<b>6,1</b>	<b>-7,8</b>	<b>-12,5</b>	<b>-8,9</b>	<b>0,0</b>
<b>f- Solde global (a+b-d+e)</b>	<b>73,3</b>	<b>35,8</b>	<b>33,8</b>	<b>11,2</b>	<b>9,3</b>
<b>g- Ecart d'évaluation</b>	<b>-13,9</b>	<b>-20,6</b>	<b>-0,2</b>	<b>11,1</b>	<b>0,0</b>
<b>h- Variation des avoirs extérieurs nets</b>	<b>-59,4</b>	<b>-15,2</b>	<b>-33,6</b>	<b>-22,3</b>	<b>-9,3</b>
Balance courante hors dons/PIB (%)	-4,0	1,1	1,2	-0,1	-4,1

Source : BCEAO

**Tableau 10.3.5 MALI- Balance des Paiements**  
(valeur en fin de période en milliards de FCFA)

LIBELLE POSTE	2014	2015	2016	2017	2018
<b>a- Compte des transactions courantes (1+2+3)</b>	<b>-334,1</b>	<b>-412,5</b>	<b>-602,0</b>	<b>-704,3</b>	<b>-467,4</b>
<b>1- Biens et services</b>	<b>-1 101,3</b>	<b>-1 204,9</b>	<b>-1 403,1</b>	<b>-1 277,5</b>	<b>-1 380,8</b>
Balance des biens	-251,3	-281,3	-342,1	-409,6	-316,5
Exportations de biens FOB	1 374,2	1 606,8	1 675,9	1 685,9	1 910,1
Importations de biens FOB	-1 625,5	-1 888,1	-2 018,0	-2 095,5	-2 226,5
Importations de biens CAF	-1 935,1	-2 247,7	-2 402,3	-2 494,6	-2 650,6
Balance des services	-850,1	-923,6	-1 061,0	-868,0	-1 064,3
<b>2- Revenu primaire</b>	<b>-190,0</b>	<b>-174,8</b>	<b>-222,1</b>	<b>-290,8</b>	<b>-206,2</b>
Dont intérêts sur la dette	-17,2	-23,0	-26,1	-28,2	-31,1
<b>3- Revenu secondaire</b>	<b>957,2</b>	<b>967,3</b>	<b>1 023,2</b>	<b>864,1</b>	<b>1 119,6</b>
- Administrations publiques	569,8	542,9	613,0	428,7	628,5
Dont aides budgétaires	70,2	46,4	45,5	48,6	33,6
- Autres secteurs	387,4	424,4	410,2	435,3	491,1
Dont transferts de fonds des migrants	433,7	460,2	471,2	491,0	501,4
<b>b- Compte de capital (4+5)</b>	<b>119,7</b>	<b>202,5</b>	<b>115,7</b>	<b>150,0</b>	<b>127,1</b>
<b>4- Acquisition/cessions d'actifs non financiers</b>	<b>-2,0</b>	<b>-3,9</b>	<b>-3,4</b>	<b>-2,1</b>	<b>0,0</b>
<b>5- Transferts de capital</b>	<b>121,7</b>	<b>206,4</b>	<b>119,2</b>	<b>152,0</b>	<b>127,1</b>
- Administrations publiques	102,3	178,7	96,2	113,8	80,0
Remises de dette	14,9	59,9	17,7	18,2	19,0
Autres transferts de capital	87,4	118,8	78,5	95,6	61,0
- Autres secteurs	19,4	27,7	22,9	38,2	47,1
<b>c. Solde des comptes des transactions courantes et de capital (a+b)</b>	<b>-214,4</b>	<b>-210,0</b>	<b>-486,3</b>	<b>-554,3</b>	<b>-340,3</b>
<b>d- Compte financier (6+7+8+9)</b>	<b>-106,3</b>	<b>-161,9</b>	<b>-197,6</b>	<b>-417,4</b>	<b>-513,1</b>
<b>6- Investissement direct</b>	<b>-70,9</b>	<b>-114,2</b>	<b>-153,8</b>	<b>-318,3</b>	<b>-173,1</b>
<b>7- Investissements de portefeuille</b>	<b>-88,9</b>	<b>-63,7</b>	<b>-137,6</b>	<b>-16,7</b>	<b>-66,1</b>
<b>8- Dérivés financiers</b>	<b>0,0</b>	<b>0,0</b>	<b>0,0</b>	<b>0,0</b>	<b>0,0</b>
<b>9- Autres investissements</b>	<b>53,5</b>	<b>15,9</b>	<b>93,8</b>	<b>-82,4</b>	<b>-274,0</b>
- Administrations publiques	-55,6	-127,7	-88,7	-136,7	-114,3
- Tirages	119,5	225,2	147,1	206,3	206,0
- Variations des arriérés	-11,9	0,0	0,0	0,0	0,0
- Rééchelonnement	0,0	0,0	0,0	0,0	0,0
- Autre financement exceptionnel	0,0	0,0	0,0	0,0	0,0
- Amortissements	-52,0	-97,5	-58,4	-69,6	-91,7
- Autres secteurs	109,1	143,6	182,5	54,3	-159,7
<b>Pour mémoire : financement exceptionnel</b>	<b>26,8</b>	<b>59,9</b>	<b>17,7</b>	<b>0,0</b>	<b>19,0</b>
- Variations des arriérés	11,9	0,0	0,0	0,0	0,0
- Rééchelonnement	0,0	0,0	0,0	0,0	0,0
- Remise de dettes	14,9	59,9	17,7	0,0	19,0
- Autres (financement à rechercher)	0,0	0,0	0,0	0,0	0,0
<b>e- Erreurs et omissions nettes</b>	<b>-24,9</b>	<b>-38,5</b>	<b>-37,6</b>	<b>35,3</b>	<b>0,0</b>
<b>f- Solde global (a+b-d+e)</b>	<b>-133,0</b>	<b>-86,6</b>	<b>-326,3</b>	<b>-101,6</b>	<b>172,8</b>
<b>g- Ecart d'évaluation</b>	<b>2,5</b>	<b>33,7</b>	<b>-10,3</b>	<b>-4,4</b>	<b>0,0</b>
<b>h- Variation des avoirs extérieurs nets</b>	<b>130,5</b>	<b>52,9</b>	<b>336,6</b>	<b>106,0</b>	<b>-172,8</b>
Balance courante hors dons/PIB (%)	-5,7	-5,9	-7,8	-8,4	-5,2

Source : BCEAO

**Tableau 10.3.6 NIGER- Balance des Paiements**  
(valeur en fin de période en milliards de FCFA)

LIBELLE POSTE	2014	2015	2016	2017	2018
<b>a- Compte des transactions courantes (1+2+3)</b>	<b>-645,3</b>	<b>-878,7</b>	<b>-700,3</b>	<b>-740,0</b>	<b>-861,7</b>
<b>1- Biens et services</b>	<b>-742,8</b>	<b>-963,8</b>	<b>-768,5</b>	<b>-874,0</b>	<b>-975,6</b>
Balance des biens	-367,9	-525,4	-405,5	-434,2	-514,1
Exportations de biens FOB	715,1	643,2	611,7	701,8	718,3
Importations de biens FOB	-1 083,0	-1 168,6	-1 017,2	-1 136,0	-1 232,4
Importations de biens CAF	-1 364,9	-1 472,7	-1 281,9	-1 431,6	-1 553,1
Balance des services	-374,9	-438,4	-363,0	-439,9	-461,5
<b>2- Revenu primaire</b>	<b>-75,0</b>	<b>-90,5</b>	<b>-96,7</b>	<b>-105,5</b>	<b>-108,3</b>
Dont intérêts sur la dette	-30,3	-36,7	-18,4	-53,1	-45,4
<b>3- Revenu secondaire</b>	<b>172,5</b>	<b>175,6</b>	<b>164,9</b>	<b>239,5</b>	<b>222,2</b>
- Administrations publiques	91,8	94,5	82,8	132,1	108,3
Dont aides budgétaires	67,9	76,6	66,2	117,9	81,6
- Autres secteurs	80,8	81,1	82,1	107,4	113,9
Dont transferts de fonds des migrants	66,4	58,7	61,6	44,0	45,0
<b>b- Compte de capital (4+5)</b>	<b>184,1</b>	<b>173,9</b>	<b>229,6</b>	<b>237,0</b>	<b>293,1</b>
<b>4- Acquisition/cessions d'actifs non financiers</b>	<b>16,0</b>	<b>-1,1</b>	<b>-0,3</b>	<b>2,9</b>	<b>0,0</b>
<b>5- Transferts de capital</b>	<b>168,1</b>	<b>175,0</b>	<b>230,0</b>	<b>234,1</b>	<b>293,1</b>
- Administrations publiques	154,3	156,0	204,0	201,0	247,2
Remises de dette	0,0	0,0	0,0	0,0	0,0
Autres transferts de capital	154,3	156,0	204,0	201,0	247,2
- Autres secteurs	13,8	19,0	25,9	33,1	45,9
<b>c. Solde des comptes des transactions courantes et de capital (a+b)</b>	<b>-461,2</b>	<b>-704,8</b>	<b>-470,6</b>	<b>-503,0</b>	<b>-568,6</b>
<b>d- Compte financier (6+7+8+9)</b>	<b>-648,3</b>	<b>-577,3</b>	<b>-454,5</b>	<b>-373,0</b>	<b>-455,1</b>
<b>6- Investissement direct</b>	<b>-362,6</b>	<b>-292,8</b>	<b>-154,7</b>	<b>-179,8</b>	<b>-231,3</b>
<b>7- Investissements de portefeuille</b>	<b>-61,8</b>	<b>-84,0</b>	<b>-99,1</b>	<b>-31,0</b>	<b>-12,6</b>
<b>8- Dérivés financiers</b>	<b>0,0</b>	<b>0,0</b>	<b>0,0</b>	<b>0,0</b>	<b>0,0</b>
<b>9- Autres investissements</b>	<b>-223,9</b>	<b>-200,5</b>	<b>-200,6</b>	<b>-162,2</b>	<b>-211,2</b>
- Administrations publiques	-140,4	-211,5	-170,9	-161,4	-169,5
- Tirages	166,2	242,0	203,4	182,9	218,0
- Variations des arriérés	0,0	0,0	0,0	0,0	0,0
- Rééchelonnement	0,0	0,0	0,0	0,0	0,0
- Autre financement exceptionnel	0,0	0,0	0,0	0,0	0,0
- Amortissements	-25,8	-30,5	-32,5	-21,5	-48,5
- Autres secteurs	-83,6	11,0	-29,7	-8,8	-41,7
<b>Pour mémoire : financement exceptionnel</b>	<b>0,0</b>	<b>0,0</b>	<b>0,0</b>	<b>0,0</b>	<b>0,0</b>
- Variations des arriérés	0,0	0,0	0,0	0,0	0,0
- Rééchelonnement	0,0	0,0	0,0	0,0	0,0
- Remise de dettes	0,0	0,0	0,0	0,0	0,0
- Autres (financement à rechercher)	0,0	0,0	0,0	0,0	0,0
<b>e- Erreurs et omissions nettes</b>	<b>-5,7</b>	<b>-5,2</b>	<b>-4,1</b>	<b>-4,9</b>	<b>0,0</b>
<b>f- Solde global (a+b-d+e)</b>	<b>181,4</b>	<b>-132,7</b>	<b>-20,2</b>	<b>-135,0</b>	<b>-113,5</b>
<b>g- Ecart d'évaluation</b>	<b>-6,4</b>	<b>17,9</b>	<b>0,3</b>	<b>0,1</b>	<b>0,0</b>
<b>h- Variation des avoirs extérieurs nets</b>	<b>-175,0</b>	<b>114,8</b>	<b>19,9</b>	<b>134,9</b>	<b>113,5</b>
Balance courante hors dons/PIB (%)	-17,5	-22,3	-17,0	-18,2	-18,4

Source : BCEAO

**Tableau 10.3.7 SENEGAL- Balance des Paiements**  
(valeur en fin de période en milliards de FCFA)

LIBELLE POSTE	2014	2015	2016	2017	2018 (*)
<b>a- Compte des transactions courantes (1+2+3)</b>	<b>-665,9</b>	<b>-558,7</b>	<b>-472,5</b>	<b>-887,2</b>	<b>-1 026,3</b>
<b>1- Biens et services</b>	<b>-1 448,8</b>	<b>-1 342,9</b>	<b>-1 237,5</b>	<b>-1 688,4</b>	<b>-1 904,8</b>
Balance des biens	-1 383,2	-1 274,4	-1 164,7	-1 569,0	-1 768,1
Exportations de biens FOB	1 472,7	1 669,2	1 703,5	1 907,8	2 117,0
Importations de biens FOB	-2 856,0	-2 943,6	-2 868,2	-3 476,8	-3 885,1
Importations de biens CAF	-3 245,0	-3 334,8	-3 222,0	-3 905,8	-4 407,4
Balance des services	-65,6	-68,5	-72,8	-119,4	-136,8
<b>2- Revenu primaire</b>	<b>-186,5</b>	<b>-231,5</b>	<b>-295,4</b>	<b>-341,0</b>	<b>-385,8</b>
Dont intérêts sur la dette	-57,4	-84,3	-139,9	-178,3	-218,0
<b>3- Revenu secondaire</b>	<b>969,4</b>	<b>1 015,8</b>	<b>1 060,4</b>	<b>1 142,2</b>	<b>1 264,4</b>
- Administrations publiques	83,6	52,0	31,2	45,3	48,5
Dont aides budgétaires	40,7	31,2	38,0	49,4	37,0
- Autres secteurs	885,9	963,8	1 029,2	1 096,9	1 215,9
Dont transferts de fonds des migrants	889,3	971,4	1 103,8	1 174,1	1 285,6
<b>b- Compte de capital (4+5)</b>	<b>216,1</b>	<b>202,7</b>	<b>214,7</b>	<b>223,6</b>	<b>245,2</b>
<b>4- Acquisition/cessions d'actifs non financiers</b>	<b>-5,2</b>	<b>-1,7</b>	<b>-2,7</b>	<b>-2,1</b>	<b>-1,9</b>
<b>5- Transferts de capital</b>	<b>221,3</b>	<b>204,3</b>	<b>217,4</b>	<b>225,8</b>	<b>247,1</b>
- Administrations publiques	213,2	196,2	208,4	217,0	237,0
Remises de dette	0,0	2,0	0,0	2,0	0,0
Autres transferts de capital	213,2	194,1	208,4	215,0	237,0
- Autres secteurs	8,1	8,1	9,0	8,8	10,1
<b>c. Solde des comptes des transactions courantes et de capital (a+b)</b>	<b>-449,8</b>	<b>-356,0</b>	<b>-257,8</b>	<b>-663,6</b>	<b>-781,1</b>
<b>d- Compte financier (6+7+8+9)</b>	<b>-663,1</b>	<b>-511,8</b>	<b>-303,7</b>	<b>-775,8</b>	<b>-1 308,3</b>
<b>6- Investissement direct</b>	<b>-185,5</b>	<b>-223,4</b>	<b>-147,3</b>	<b>-293,7</b>	<b>-309,2</b>
<b>7- Investissements de portefeuille</b>	<b>-257,0</b>	<b>-188,2</b>	<b>76,5</b>	<b>-524,7</b>	<b>-864,8</b>
<b>8- Dérivés financiers</b>	<b>0,0</b>	<b>0,0</b>	<b>0,0</b>	<b>0,0</b>	<b>0,0</b>
<b>9- Autres investissements</b>	<b>-220,6</b>	<b>-100,2</b>	<b>-232,9</b>	<b>42,6</b>	<b>-134,2</b>
- Administrations publiques	-313,0	-153,2	-251,3	-315,0	-193,3
- Tirages	369,1	214,9	335,5	424,7	342,0
- Variations des arriérés	0,0	0,0	0,0	0,0	0,0
- Rééchelonnement	0,0	0,0	0,0	0,0	0,0
- Autre financement exceptionnel	0,0	0,0	0,0	0,0	0,0
- Amortissements	-56,1	-61,7	-84,2	-109,7	-322,7
- Autres secteurs	92,3	53,0	18,4	357,6	-114,9
<b>Pour mémoire : financement exceptionnel</b>	<b>0,0</b>	<b>0,0</b>	<b>0,0</b>	<b>0,0</b>	<b>0,0</b>
- Variations des arriérés	0,0	0,0	0,0	0,0	0,0
- Rééchelonnement	0,0	0,0	0,0	0,0	0,0
- Remise de dettes	0,0	0,0	0,0	0,0	0,0
- Autres (financement à rechercher)	0,0	0,0	0,0	0,0	0,0
<b>e- Erreurs et omissions nettes</b>	<b>4,7</b>	<b>4,7</b>	<b>3,5</b>	<b>4,3</b>	<b>0,0</b>
<b>f- Solde global (a+b-d+e)</b>	<b>217,9</b>	<b>160,5</b>	<b>49,4</b>	<b>116,6</b>	<b>527,2</b>
<b>g- Ecart d'évaluation</b>	<b>49,9</b>	<b>115,4</b>	<b>0,9</b>	<b>9,0</b>	<b>0,0</b>
<b>h- Variation des avoirs extérieurs nets</b>	<b>-267,8</b>	<b>-275,9</b>	<b>-50,2</b>	<b>-125,6</b>	<b>-527,2</b>
Balance courante hors dons/PIB (%)	-7,2	-5,6	-4,5	-7,6	-8,1

Source : BCEAO

**Tableau 10.3.8 TOGO- Balance des Paiements**  
(valeur en fin de période en milliards de FCFA)

LIBELLE POSTE	2014	2015	2016	2017	2018
<b>a- Compte des transactions courantes (1+2+3)</b>	<b>-226,4</b>	<b>-277,5</b>	<b>-258,7</b>	<b>-56,1</b>	<b>-230,8</b>
<b>1- Biens et services</b>	<b>-407,3</b>	<b>-543,0</b>	<b>-487,0</b>	<b>-291,5</b>	<b>-492,1</b>
Balance des biens	-438,4	-610,8	-571,7	-373,8	-576,5
Exportations de biens FOB	655,5	597,7	614,2	591,5	637,4
Importations de biens FOB	-1 093,9	-1 208,5	-1 185,9	-965,3	-1 213,9
Importations de biens CAF	-1 250,6	-1 381,6	-1 340,5	-1 091,0	-1 396,0
Balance des services	31,1	67,8	84,7	82,3	84,4
<b>2- Revenu primaire</b>	<b>22,8</b>	<b>78,2</b>	<b>25,8</b>	<b>2,9</b>	<b>48,8</b>
Dont intérêts sur la dette	-8,8	-9,6	-8,8	-9,9	-14,1
<b>3- Revenu secondaire</b>	<b>158,2</b>	<b>187,3</b>	<b>202,4</b>	<b>232,5</b>	<b>212,5</b>
- Administrations publiques	41,9	44,6	42,3	60,8	41,8
Dont aides budgétaires	0,0	0,0	11,3	11,3	34,9
- Autres secteurs	116,3	142,6	160,1	171,6	170,7
Dont transferts de fonds des migrants	184,7	187,2	192,6	168,6	198,4
<b>b- Compte de capital (4+5)</b>	<b>157,5</b>	<b>159,4</b>	<b>163,6</b>	<b>141,4</b>	<b>155,7</b>
<b>4- Acquisition/cessions d'actifs non financiers</b>	<b>0,0</b>	<b>0,0</b>	<b>0,0</b>	<b>0,0</b>	<b>0,0</b>
<b>5- Transferts de capital</b>	<b>157,5</b>	<b>159,4</b>	<b>163,6</b>	<b>141,4</b>	<b>155,7</b>
- Administrations publiques	61,6	62,4	66,5	41,4	54,4
Remises de dette	0,0	0,0	0,0	0,0	0,0
Autres transferts de capital	61,6	62,4	66,5	41,4	54,4
- Autres secteurs	95,9	96,9	97,1	100,0	101,3
<b>c. Solde des comptes des transactions courantes et de capital (a+b)</b>	<b>-68,8</b>	<b>-118,1</b>	<b>-95,2</b>	<b>85,3</b>	<b>-75,1</b>
<b>d- Compte financier (6+7+8+9)</b>	<b>9,8</b>	<b>-225,6</b>	<b>-159,8</b>	<b>77,5</b>	<b>-90,5</b>
<b>6- Investissement direct</b>	<b>150,6</b>	<b>53,7</b>	<b>179,7</b>	<b>-70,3</b>	<b>87,5</b>
<b>7- Investissements de portefeuille</b>	<b>68,4</b>	<b>-75,6</b>	<b>-160,5</b>	<b>176,6</b>	<b>-6,1</b>
<b>8- Dérivés financiers</b>	<b>0,0</b>	<b>0,0</b>	<b>0,0</b>	<b>0,0</b>	<b>0,0</b>
<b>9- Autres investissements</b>	<b>-209,1</b>	<b>-203,7</b>	<b>-179,0</b>	<b>-28,8</b>	<b>-171,9</b>
- Administrations publiques	-121,0	-120,4	-121,7	-4,6	-26,6
- Tirages	121,0	140,4	141,2	29,8	59,2
- Variations des arriérés	0,0	0,0	0,0	0,0	0,0
- Rééchelonnement	0,0	0,0	0,0	0,0	0,0
- Autre financement exceptionnel	0,0	0,0	0,0	0,0	0,0
- Amortissements	0,0	-20,0	-19,5	-25,2	-32,6
- Autres secteurs	-88,1	-83,3	-57,3	-24,2	-145,3
<b>Pour mémoire : financement exceptionnel</b>	<b>0,0</b>	<b>0,0</b>	<b>0,0</b>	<b>0,0</b>	<b>0,0</b>
- Variations des arriérés	0,0	0,0	0,0	0,0	0,0
- Rééchelonnement	0,0	0,0	0,0	0,0	0,0
- Remise de dettes	0,0	0,0	0,0	0,0	0,0
- Autres (financement à rechercher)	0,0	0,0	0,0	0,0	0,0
<b>e- Erreurs et omissions nettes</b>	<b>2,2</b>	<b>7,6</b>	<b>-2,5</b>	<b>2,2</b>	<b>0,0</b>
<b>f- Solde global (a+b-d+e)</b>	<b>-76,5</b>	<b>115,1</b>	<b>62,0</b>	<b>10,1</b>	<b>15,4</b>
<b>g- Ecart d'évaluation</b>	<b>2,6</b>	<b>30,9</b>	<b>13,1</b>	<b>6,0</b>	<b>0,0</b>
<b>h- Variation des avoirs extérieurs nets</b>	<b>73,9</b>	<b>-146,0</b>	<b>-75,1</b>	<b>-16,1</b>	<b>-15,4</b>
Balance courante hors dons/PIB (%)	-10,0	-11,2	-10,1	-2,4	-8,7

Source : BCEAO

**Tableau 10.3.9 UEMOA- Balance des Paiements**  
(valeur en fin de période en milliards de FCFA)

<b>LIBELLE POSTE</b>	<b>2014</b>	<b>2015</b>	<b>2016</b>	<b>2017</b>	<b>2018 (*)</b>
<b>a- Compte des transactions courantes (1+2+3)</b>	<b>-2 547,1</b>	<b>-3 200,7</b>	<b>-3 211,1</b>	<b>-4 054,6</b>	<b>-4 470,2</b>
<b>1- Biens et services</b>	<b>-4 015,8</b>	<b>-4 488,2</b>	<b>-4 344,4</b>	<b>-4 749,8</b>	<b>-5 539,1</b>
Balance des biens	-1 029,7	-1 232,3	-1 035,8	-1 296,6	-2 012,6
Exportations de biens FOB	13 340,5	13 996,8	13 947,3	15 161,3	15 819,3
Importations de biens FOB	-14 370,2	-15 229,1	-14 983,1	-16 457,9	-17 831,9
Importations de biens CAF	-16 879,3	-17 879,2	-17 512,2	-19 187,7	-20 964,2
Balance des services	-2 986,1	-3 255,9	-3 308,6	-3 453,2	-3 526,5
<b>2- Revenu primaire</b>	<b>-1 067,2</b>	<b>-1 237,3</b>	<b>-1 462,7</b>	<b>-1 868,5</b>	<b>-1 850,0</b>
Dont intérêts sur la dette	-234,2	-338,8	-401,1	-485,7	-576,8
<b>3- Revenu secondaire</b>	<b>2 535,9</b>	<b>2 524,8</b>	<b>2 596,0</b>	<b>2 563,7</b>	<b>2 919,0</b>
- Administrations publiques	1 093,1	1 002,8	1 010,9	906,6	1 071,8
Dont aides budgétaires	433,4	437,2	399,8	503,4	482,3
- Autres secteurs	1 442,8	1 522,1	1 585,1	1 657,1	1 847,1
Dont transferts de fonds des migrants	2 022,3	2 139,8	2 308,2	2 317,6	2 505,0
<b>b- Compte de capital (4+5)</b>	<b>1 168,7</b>	<b>1 158,1</b>	<b>1 095,8</b>	<b>1 211,1</b>	<b>1 360,4</b>
<b>4- Acquisition/cessions d'actifs non financiers</b>	<b>9,4</b>	<b>-6,8</b>	<b>-6,4</b>	<b>-1,9</b>	<b>-1,7</b>
<b>5- Transferts de capital</b>	<b>1 159,3</b>	<b>1 164,9</b>	<b>1 102,2</b>	<b>1 213,0</b>	<b>1 362,1</b>
- Administrations publiques	916,2	890,8	843,5	941,5	1 043,2
Remises de dette	14,9	61,9	17,7	45,2	19,0
Autres transferts de capital	901,3	828,9	825,8	896,3	1 024,2
- Autres secteurs	243,1	274,1	258,7	271,5	318,8
<b>c. Solde des comptes des transactions courantes et de capital (a+b)</b>	<b>-1 378,3</b>	<b>-2 042,5</b>	<b>-2 115,3</b>	<b>-2 843,5</b>	<b>-3 109,8</b>
<b>d- Compte financier (6+7+8+9)</b>	<b>-1 972,1</b>	<b>-2 676,4</b>	<b>-2 420,8</b>	<b>-3 314,3</b>	<b>-4 300,6</b>
<b>6- Investissement direct</b>	<b>-1 023,6</b>	<b>-1 068,1</b>	<b>-884,9</b>	<b>-1 138,4</b>	<b>-1 295,9</b>
<b>7- Investissements de portefeuille</b>	<b>-734,2</b>	<b>-1 111,1</b>	<b>-1 168,1</b>	<b>-1 823,8</b>	<b>-1 936,5</b>
<b>8- Dérivés financiers</b>	<b>0,0</b>	<b>0,3</b>	<b>0,0</b>	<b>-2,9</b>	<b>0,0</b>
<b>9- Autres investissements</b>	<b>-214,3</b>	<b>-497,5</b>	<b>-367,9</b>	<b>-349,2</b>	<b>-1 068,3</b>
- Administrations publiques	-996,7	-950,1	-947,8	-1 104,6	-1 321,1
- Tirages	1 428,8	1 454,0	1 480,1	1 741,2	2 202,0
- Variations des arriérés	-11,9	0,0	0,0	0,0	0,0
- Rééchelonnement	0,0	0,0	0,0	0,0	0,0
- Autre financement exceptionnel	0,0	0,0	0,0	0,0	0,0
- Amortissements	-420,2	-503,9	-532,3	-636,6	-880,9
- Autres secteurs	782,4	452,6	579,8	755,4	252,8
<b>Pour mémoire : financement exceptionnel</b>	<b>31,5</b>	<b>59,9</b>	<b>17,7</b>	<b>0,0</b>	<b>19,0</b>
- Variations des arriérés	11,9	0,0	0,0	0,0	0,0
- Rééchelonnement	0,0	0,0	0,0	0,0	0,0
- Remise de dettes	19,6	59,9	17,7	0,0	19,0
- Autres (financement à rechercher)	0,0	0,0	0,0	0,0	0,0
<b>e- Erreurs et omissions nettes</b>	<b>-40,8</b>	<b>-71,7</b>	<b>-59,9</b>	<b>24,6</b>	<b>0,0</b>
<b>f- Solde global (a+b-d+e)</b>	<b>553,0</b>	<b>562,1</b>	<b>245,6</b>	<b>495,3</b>	<b>1 190,8</b>
<b>g- Ajustement statistique (2)</b>	<b>-478,5</b>	<b>-752,0</b>	<b>-1 192,4</b>	<b>-191,2</b>	<b>-48,2</b>
<b>h- SOLDE GLOBAL après ajustement (f+g)</b>	<b>74,5</b>	<b>-189,8</b>	<b>-946,8</b>	<b>304,1</b>	<b>1 142,5</b>
<b>Réévaluations et autres flux non transactionnels (3)</b>	<b>-58,7</b>	<b>195,9</b>	<b>-110,0</b>	<b>171,6</b>	<b>60,1</b>
<b>VARIATION DES AEN</b>	<b>-15,8</b>	<b>-6,1</b>	<b>1 056,7</b>	<b>-475,6</b>	<b>-1 202,7</b>
Balance courante hors dons/PIB (%)	-5,7	-6,5	-6,0	-7,1	-7,1

(1) La balance de l'Union est une agrégation des balances des paiements des Etats

(2) Cet ajustement permet la prise en compte des opérations non réparties et du biais lié aux asymétries sur les transactions intra-UEMOA

(3) Rapprochement entre les statistiques monétaires et la BDP, notamment les réévaluations du stock d'or et des DTS et autres variations de volume d'actifs.

**Graphique 10.1 Evolution du déficit de la balance courante hors dons rapporté au PIB**  
(En pourcentage)

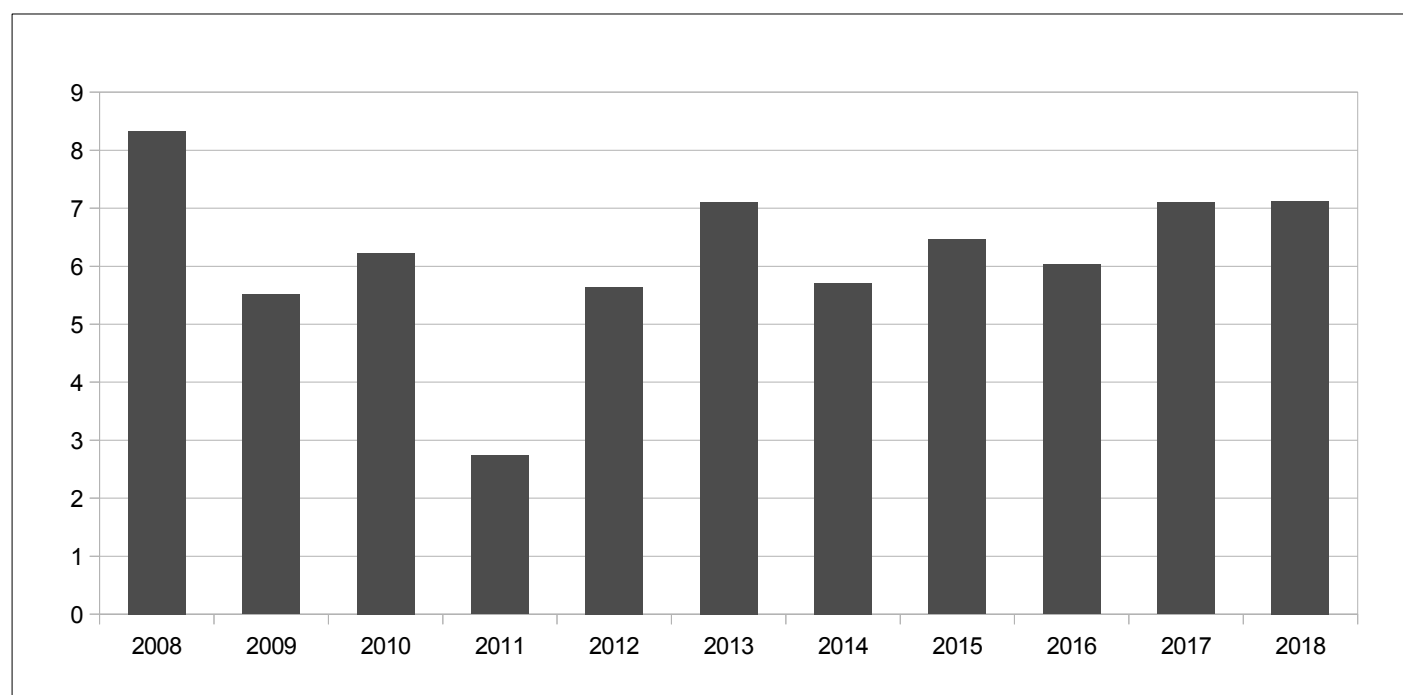

Source : BCEAO

## 11. PRIX

**Tableau 11.1.1.a Indice harmonisé des prix à la consommation – UEMOA (Base 100=2014)**

Fonctions													
	Indice global	1	2	3	4	5	6	7	8	9	10	11	12
2014	100,00	100,0	100,0	100,0	100,0	100,0	100,0	100,0	100,0	100,0	100,0	100,0	100,0
2015	101,00	102,2	101,0	101,3	100,6	100,9	100,8	98,9	99,4	101,3	100,5	100,7	100,6
2016	101,35	103,9	101,7	100,7	100,5	101,2	100,8	96,5	99,4	102,0	101,8	101,4	101,1
2017	102,40	105,2	106,1	102,2	101,9	100,9	101,9	97,3	96,4	102,0	101,4	103,4	102,3
2018	103,50	105,28	110,55	103,33	102,66	102,67	103,46	99,73	97,21	102,59	102,49	104,21	103,31
2017 mars	101,5	102,5	110,2	103,6	103,2	100,5	101,9	97,5	95,2	101,1	100,4	103,4	103,8
avr.	101,6	102,8	106,7	101,7	101,5	100,6	101,3	96,6	96,1	101,3	101,8	103,6	101,6
mai	102,3	105,7	106,5	101,7	102,0	100,8	101,5	98,8	96,6	101,9	101,8	102,8	101,6
juin	102,6	106,1	104,4	101,9	100,6	100,3	101,4	96,2	98,4	101,6	101,1	104,0	101,7
juil.	103,2	106,5	104,9	101,7	101,3	100,7	101,4	96,6	98,1	102,0	101,0	103,5	101,8
août	102,8	105,3	105,4	102,8	101,6	100,4	102,5	98,0	92,9	101,2	100,5	103,5	102,0
sept.	103,4	109,6	106,8	102,6	103,2	101,2	104,0	97,7	93,5	104,1	101,0	103,6	102,6
oct.	103,1	107,2	107,2	101,8	101,4	101,2	101,7	97,8	97,6	103,6	101,4	103,4	101,6
nov.	102,7	105,4	106,8	103,2	100,4	101,9	103,3	97,6	94,7	102,2	102,0	103,8	102,6
déc.	102,6	104,8	108,1	103,0	101,0	102,0	103,5	96,8	95,9	102,4	101,5	104,7	103,3
2018 janv.	102,7	104,4	110,0	102,8	101,8	100,9	102,4	97,7	96,9	102,3	101,8	103,8	102,5
févr.	102,8	104,6	108,7	102,7	102,5	101,2	102,0	99,0	96,1	102,1	102,5	103,9	102,6
mars	102,4	103,0	107,9	103,3	102,3	101,3	102,0	102,0	98,0	101,4	102,4	103,8	102,7
avr.	103,1	104,0	108,9	102,9	102,0	102,9	102,5	103,6	98,0	101,9	102,2	104,5	102,7
mai	103,6	105,0	108,4	102,8	102,2	102,0	102,0	98,2	98,5	101,5	102,5	103,8	103,3
juin	104,0	105,6	110,4	103,0	102,8	102,8	102,1	99,7	98,6	101,5	102,4	104,2	103,7
juil.	104,0	106,9	111,1	103,5	102,6	103,1	104,2	99,1	97,0	101,5	102,2	104,3	103,6
août	104,0	107,0	111,0	103,7	102,6	103,4	103,0	99,0	96,2	101,5	102,0	104,5	103,0
sept.	104,0	106,4	113,4	103,9	103,1	103,6	104,2	99,6	96,9	101,5	102,5	104,5	103,5
oct.	103,8	106,2	112,1	103,7	103,5	103,2	104,7	99,2	96,4	102,1	102,7	104,0	104,2
nov.	103,8	105,4	112,9	103,9	103,0	103,1	106,1	99,8	96,6	108,7	103,2	104,2	103,7
déc.	103,7	104,8	111,8	103,9	103,5	104,4	106,3	100,0	97,3	105,0	103,4	105,1	104,2
2019 janv.	102,7	103,3	110,6	103,0	103,1	103,5	105,6	99,6	95,6	105,4	103,0	104,2	103,7
févr.	102,4	102,7	111,4	103,0	103,1	103,3	103,9	99,2	95,9	104,0	103,9	104,2	104,4
mars (*)	102,5	102,6	111,9	103,4	102,5	103,5	104,5	101,2	95,4	103,6	104,6	104,6	104,5

Sources : INS, BCEAO (\*) Estimation

**Tableau 11.1.1.b Variation en glissement annuel de l'indice global et contributions des fonctions de l'IHPC – UEMOA**

Fonctions (Points de pourcentage)													
Variation (%)		1	2	3	4	5	6	7	8	9	10	11	12
2018 janv.	0,9	0,3	0,1	0,1	-0,2	0,0	0,1	0,1	-0,1	0,0	0,0	0,1	0,0
févr.	1,6	0,9	0,1	0,1	0,0	0,0	0,0	0,2	-0,2	0,0	0,0	0,1	0,0
mars	0,9	0,2	0,0	0,0	-0,1	0,0	0,0	0,4	0,1	0,0	0,0	0,0	0,0
avr.	1,4	0,5	0,0	0,1	0,0	0,1	0,1	0,6	0,1	0,0	0,0	0,1	0,0
mai	1,3	-0,3	0,0	0,1	0,0	0,1	0,0	-0,1	0,1	0,0	0,0	0,1	0,1
juin	1,4	-0,2	0,1	0,1	0,2	0,1	0,0	0,3	0,0	0,0	0,0	0,0	0,1
juil.	0,9	0,1	0,1	0,1	0,2	0,1	0,1	0,2	-0,1	0,0	0,0	0,0	0,1
août	1,1	0,7	0,1	0,1	0,1	0,1	0,0	0,1	0,2	0,0	0,0	0,1	0,0
sept.	0,6	-1,2	0,1	0,1	0,0	0,1	0,0	0,2	0,2	-0,1	0,0	0,1	0,0
oct.	0,7	-0,4	0,1	0,1	0,2	0,1	0,1	0,1	-0,1	0,0	0,0	0,0	0,1
nov.	1,0	0,0	0,1	0,0	0,3	0,1	0,1	0,2	0,1	0,2	0,0	0,0	0,0
déc.	1,1	0,0	0,0	0,1	0,3	0,1	0,1	0,3	0,1	0,1	0,0	0,0	0,0
2019 janv.	0,0	-0,5	0,0	0,0	0,1	0,1	0,1	0,2	-0,1	0,1	0,0	0,0	0,1
févr.	-0,4	-0,8	0,0	0,0	0,1	0,1	0,1	0,0	0,0	0,0	0,0	0,0	0,1
mars (*)	0,1	-0,1	0,0	0,0	0,0	0,1	0,1	-0,1	-0,1	0,1	0,1	0,0	0,1

Sources : INS, BCEAO (\*) Estimation

1 : Produits alimentaires et boissons non alcoolisées

2 : Boissons alcoolisées, tabacs et stupéfiants

3 : Habillement

4 : Logement

5 : Ameublement 6 : Santé

7 : Transport

8 : Communication

9 : Loisirs et culture

10 : Enseignement

11 : Restaurants et Hôtels

12 : Autres produits

**Tableau 11.1.2.a Indice harmonisé des prix à la consommation – BENIN (Base 100=2014)**

Fonctions													
	Indice global	1	2	3	4	5	6	7	8	9	10	11	12
2015	100,3	100,4	102,4	101,2	99,9	100,6	99,7	98,8	98,6	100,2	100,5	101,5	101,6
2016	99,4	100,0	102,7	100,2	99,1	100,4	100,2	94,8	98,4	100,0	100,6	101,9	101,4
2017	101,2	101,5	102,5	103,4	103,0	103,1	101,0	99,6	93,6	99,9	99,3	102,2	101,8
2018	102,0	103,1	104,6	105,9	101,7	107,5	100,6	99,8	98,2	100,5	99,7	101,2	102,9
2017 mars	101,7	102,3	105,1	104,6	100,1	102,2	101,7	99,4	101,7	100,0	99,4	102,5	103,6
avr.	101,8	101,4	106,4	104,1	103,2	103,7	103,4	107,0	83,4	99,6	99,4	102,5	103,6
mai	101,4	101,4	104,8	103,0	103,2	103,1	100,7	107,0	83,4	99,6	95,9	102,5	103,6
juin	101,0	101,4	102,8	101,9	103,2	101,4	100,4	97,4	98,1	100,3	99,7	102,5	101,8
juil.	100,9	101,4	98,3	100,3	103,0	101,4	100,4	97,3	98,1	99,7	100,0	102,5	101,8
août	100,6	101,2	98,3	100,3	103,1	102,0	100,4	97,3	98,1	99,7	100,0	101,8	98,3
sept.	100,6	101,2	100,7	100,3	103,1	102,0	100,4	97,3	98,1	99,7	100,0	101,8	98,3
oct.	100,8	101,2	100,7	103,6	103,1	102,0	100,4	97,3	98,1	99,7	100,0	101,8	98,3
nov.	101,4	101,2	104,4	108,7	103,1	107,6	100,4	97,3	98,1	100,3	99,4	101,8	103,0
déc.	101,3	101,2	102,9	107,4	103,1	107,6	100,4	97,3	98,1	100,8	99,4	101,8	103,0
2018 janv.	101,3	101,2	105,6	106,8	103,1	107,6	100,4	97,3	98,1	100,9	99,4	101,8	103,0
févr.	102,1	103,6	110,1	104,5	103,1	107,6	100,4	97,3	98,1	100,6	99,4	101,8	103,0
mars	101,2	99,6	128,3	111,6	103,8	107,6	100,4	97,3	98,1	101,1	99,7	101,8	103,0
avr.	102,2	103,4	105,3	109,1	102,7	109,5	100,4	96,9	98,1	100,6	99,7	101,8	102,4
mai	103,2	106,4	101,7	105,8	102,6	110,4	100,4	97,9	98,1	101,4	99,7	101,8	102,7
juin	104,5	108,5	102,2	108,6	101,2	109,2	100,4	101,7	98,1	101,4	99,7	101,9	103,0
juil.	104,0	107,1	100,1	107,4	100,7	109,4	100,4	103,1	98,1	101,4	99,7	101,9	103,0
août	101,8	101,2	100,0	107,5	101,2	109,7	100,4	103,3	98,1	101,4	99,7	101,9	103,0
sept.	101,4	99,8	99,9	107,2	101,1	109,2	100,4	103,9	98,1	101,4	100,3	101,9	103,0
oct.	100,9	102,3	101,6	104,1	99,3	104,1	100,9	100,0	97,6	99,2	99,4	98,4	102,8
nov.	100,8	102,3	99,0	103,4	99,4	100,4	100,9	100,0	97,4	99,5	99,6	98,4	101,6
déc.	101,2	102,0	101,6	95,3	102,1	106,1	101,6	99,4	100,1	97,9	100,5	100,6	104,5
2019 janv.	102,3	104,3	103,9	103,6	101,6	103,9	102,5	98,1	98,1	100,7	100,6	100,8	104,9
févr.	100,7	100,0	103,2	105,9	101,7	103,9	101,6	97,8	96,6	101,6	100,6	100,8	106,6
mars	101,6	103,8	103,2	104,3	98,2	104,8	101,4	96,4	96,3	99,4	100,6	101,1	107,0

Sources : INS, BCEAO.

**Tableau 11.1.2.b Variation en glissement annuel de l'indice global et contributions des fonctions de l'IHPC – BENIN**

Fonctions (Points de pourcentage)													
Variation (%)	1	2	3	4	5	6	7	8	9	10	11	12	
2018 janv.	0,1	-0,4	0,0	0,2	-0,3	0,1	0,0	-0,2	1,1	0,0	0,0	-0,1	0,0
févr.	0,6	0,6	0,0	0,0	0,1	0,1	0,0	-0,5	0,4	0,0	0,0	-0,1	0,0
mars	-0,5	-1,0	0,1	0,3	0,4	0,1	-0,1	-0,2	-0,2	0,0	0,0	-0,1	0,0
avr.	0,4	0,8	0,0	0,2	-0,1	0,1	-0,1	-1,0	0,8	0,0	0,0	-0,1	-0,1
mai	1,8	1,8	0,0	0,1	-0,1	0,2	0,0	-0,9	0,8	0,0	0,2	-0,1	0,0
juin	3,4	2,6	0,0	0,3	-0,2	0,2	0,0	0,5	0,0	0,0	0,0	-0,1	0,1
juil.	3,0	2,1	0,0	0,4	-0,2	0,2	0,0	0,7	0,0	0,0	0,0	-0,1	0,1
août	1,2	0,0	0,0	0,4	-0,2	0,2	0,0	0,7	0,0	0,0	0,0	0,0	0,2
sept.	0,7	-0,5	0,0	0,4	-0,2	0,2	0,0	0,7	0,0	0,0	0,0	0,0	0,2
oct.	0,2	0,4	0,0	0,0	-0,4	0,0	0,0	0,3	0,0	0,0	0,0	-0,4	0,2
nov.	-0,6	0,4	0,0	-0,2	-0,4	-0,1	0,0	0,3	0,0	0,0	0,0	-0,4	-0,1
déc.	-0,1	0,3	0,0	-0,6	-0,1	0,0	0,1	0,2	0,1	0,0	0,1	-0,1	0,1
2019 janv.	1,0	1,1	0,0	-0,2	-0,2	-0,1	0,1	0,1	0,0	0,0	0,1	-0,1	0,1
févr.	-1,4	-1,3	0,0	0,1	-0,1	-0,1	0,1	0,1	-0,1	0,0	0,1	-0,1	0,2
mars	0,4	1,6	-0,1	-0,3	-0,6	-0,1	0,0	-0,1	-0,1	0,0	0,1	-0,1	0,2

Sources : INS, BCEAO.

1 : Produits alimentaires et boissons non alcoolisées

2 : Boissons alcoolisées, tabacs et stupéfiants

3 : Habillement

4 : Logement

5 : Ameublement

6 : Santé

7 : Transport

8 : Communication

9 : Loisirs et culture

10 : Enseignement

11 : Restaurants et Hôtels

12 : Autres produits

**Tableau 11.1.3.a Indice harmonisé des prix à la consommation – BURKINA (Base 100=2014)**

Fonctions													
	Indice global	1	2	3	4	5	6	7	8	9	10	11	12
2015	100,9	102,5	98,2	100,0	102,6	99,4	100,1	98,0	99,8	100,5	102,8	99,3	100,1
2016	100,7	103,5	98,9	100,1	101,9	99,2	100,4	93,9	99,9	101,0	103,1	99,2	100,2
2017	103,6	105,5	113,7	100,2	103,3	99,8	100,3	96,2	110,8	104,4	102,0	101,6	99,7
2018	105,6	109,1	126,8	100,5	97,5	101,0	100,3	97,6	110,9	103,2	103,5	103,0	100,2
2017 mars	102,8	102,6	116,6	99,5	111,2	99,6	100,3	96,3	110,7	104,2	101,8	100,1	99,5
avr.	103,0	103,4	118,6	99,5	110,3	99,6	100,3	96,3	110,8	104,2	101,8	100,8	99,5
mai	104,1	105,1	118,4	99,5	112,2	99,6	100,3	96,3	110,8	104,2	101,8	100,8	99,5
juin	103,4	106,5	110,2	100,7	96,2	100,0	100,3	96,3	110,8	104,0	101,8	102,7	99,5
juil.	105,1	109,1	111,4	100,5	98,6	99,7	100,3	96,3	110,8	104,0	101,8	102,7	99,5
août	104,7	108,1	111,3	100,7	98,8	99,8	100,3	96,3	110,8	104,1	101,8	102,8	99,5
sept.	105,2	109,4	113,7	100,7	95,4	99,8	100,3	96,0	110,8	104,1	102,0	102,9	99,6
oct.	103,8	107,0	115,0	100,7	96,5	100,1	100,3	96,0	110,8	104,1	102,7	102,3	100,1
nov.	104,3	107,8	113,8	100,7	95,7	99,9	100,3	96,1	110,7	104,1	102,7	101,8	99,6
déc.	104,1	106,8	116,0	100,4	100,4	100,6	100,3	96,1	111,6	106,9	102,7	101,1	100,0
2018 janv.	103,7	105,5	124,2	100,0	99,6	100,7	100,3	96,5	111,6	106,9	102,7	101,1	100,0
févr.	104,0	105,9	121,0	100,2	100,4	100,9	100,3	97,4	111,6	104,2	103,2	102,1	100,0
mars	103,7	106,2	118,7	100,5	97,2	101,0	100,3	97,5	111,6	100,4	103,2	102,3	100,1
avr.	105,4	108,7	122,8	100,3	98,7	101,1	100,3	97,5	111,6	104,2	103,2	102,2	100,1
mai	105,8	109,8	122,4	100,7	96,8	101,1	100,3	97,1	111,6	104,4	103,2	102,6	100,1
juin	107,2	112,1	128,7	100,7	96,9	101,2	100,3	97,1	111,6	104,4	103,2	102,9	100,1
juil.	108,0	114,2	128,1	100,7	96,0	101,2	100,3	97,2	110,3	104,5	103,2	103,4	100,1
août	106,9	111,8	129,4	100,4	96,1	101,2	100,3	97,5	109,3	101,2	103,2	103,3	100,3
sept.	107,3	111,7	135,8	100,4	97,2	101,2	100,3	97,5	110,4	101,3	103,2	103,8	100,3
oct.	106,1	109,9	130,2	100,6	97,4	101,0	100,3	97,8	110,4	102,4	104,6	103,2	100,3
nov.	104,5	106,7	131,2	100,8	97,4	101,0	100,3	99,1	110,4	102,4	104,6	104,5	100,4
déc.	104,5	106,3	129,6	101,2	96,7	101,0	100,3	99,6	110,6	102,0	104,6	104,2	100,2
2019 janv.	102,2	102,3	125,2	101,3	99,1	101,2	100,3	99,7	99,5	101,9	104,6	104,7	100,6
févr.	101,8	101,3	129,0	101,3	96,8	101,2	100,4	99,3	98,4	101,4	104,6	105,5	100,6
mars	102,3	102,2	130,3	101,2	98,4	101,2	100,4	99,4	98,4	101,2	104,6	105,7	100,6

Sources : INS, BCEAO

**Tableau 11.1.3.b Variation en glissement annuel de l'indice global et contributions des fonctions de l'IHPC – BURKINA**

Fonctions (Points de pourcentage)													
Variation (%)	1	2	3	4	5	6	7	8	9	10	11	12	
2018 janv.	2,0	2,6	0,3	0,0	-1,1	0,0	0,0	0,0	0,0	0,0	0,0	0,0	0,0
févr.	2,8	2,8	0,4	0,0	-0,9	0,1	0,0	0,1	0,0	0,0	0,0	0,1	0,0
mars	0,9	1,7	0,1	0,1	-1,2	0,1	0,0	0,1	0,0	0,0	0,0	0,1	0,0
avr.	2,4	2,6	0,1	0,0	-1,0	0,1	0,0	0,1	0,0	0,0	0,0	0,1	0,0
mai	1,6	2,2	0,1	0,1	-1,3	0,1	0,0	0,1	0,0	0,0	0,0	0,1	0,0
juin	3,6	2,6	0,5	0,0	0,1	0,1	0,0	0,1	0,0	0,0	0,0	0,0	0,0
juil.	2,8	2,4	0,4	0,0	-0,2	0,1	0,0	0,1	0,0	0,0	0,0	0,0	0,0
août	2,1	1,7	0,5	0,0	-0,2	0,1	0,0	0,1	0,0	0,0	0,0	0,0	0,0
sept.	2,0	1,1	0,6	0,0	0,2	0,1	0,0	0,1	0,0	0,0	0,0	0,1	0,0
oct.	2,1	1,4	0,4	0,0	0,1	0,0	0,0	0,2	0,0	0,0	0,0	0,1	0,0
nov.	0,2	-0,5	0,4	0,0	0,2	0,1	0,0	0,3	0,0	0,0	0,0	0,2	0,0
déc.	0,3	-0,2	0,3	0,1	-0,3	0,0	0,0	0,3	0,0	-0,1	0,0	0,2	0,0
2019 janv.	-1,4	-1,5	0,0	0,1	0,0	0,0	0,0	0,3	-0,3	-0,1	0,0	0,2	0,0
févr.	-2,1	-2,2	0,2	0,1	-0,3	0,0	0,0	0,2	-0,3	0,0	0,0	0,2	0,0
mars	-1,3	-1,9	0,3	0,0	0,1	0,0	0,0	0,2	-0,3	0,0	0,0	0,2	0,0

Sources : INS, BCEAO

1 : Produits alimentaires et boissons non alcoolisées

2 : Boissons alcoolisées, tabacs et stupéfiants

3 : Habillement

4 : Logement

5 : Ameublement

6 : Santé

7 : Transport

8 : Communication

9 : Loisirs et culture

10 : Enseignement

11 : Restaurants et Hôtels

12 : Autres produits

**Tableau 11.1.4.a Indice harmonisé des prix à la consommation – COTE D'IVOIRE (Base 100=2008)**

Fonctions													
	Indice global	1	2	3	4	5	6	7	8	9	10	11	12
2015	101,2	102,0	101,4	102,6	101,5	101,8	101,2	99,6	100,1	101,7	99,7	100,6	100,9
2016	102,0	105,2	101,8	100,6	101,7	102,1	101,0	98,1	100,3	101,9	101,8	101,2	102,2
2017	102,4	105,8	103,2	102,9	102,8	102,3	100,7	97,9	94,5	102,0	101,8	102,0	103,1
2018	103,0	106,3	102,8	103,0	104,9	103,6	100,7	98,1	95,1	101,7	102,7	102,7	103,4
2017 mars	102,3	104,9	110,7	106,7	103,0	101,8	100,8	100,4	88,4	101,3	99,7	102,2	104,0
avr.	102,5	107,4	102,3	101,8	101,9	102,2	99,4	96,5	96,4	102,0	103,2	102,5	101,6
mai	102,5	107,1	103,0	102,1	102,5	102,4	100,1	96,7	97,1	102,2	103,2	100,5	102,2
juin	102,6	107,0	102,8	102,5	102,5	102,6	100,3	96,3	96,9	102,1	101,9	102,7	101,8
juil.	102,7	107,0	103,1	102,1	102,6	102,8	100,4	97,0	97,8	102,2	100,9	101,3	103,0
août	102,0	105,0	103,2	105,1	102,7	101,0	103,3	101,2	86,2	100,7	100,0	101,5	103,7
sept.	102,3	105,1	102,7	104,0	103,8	102,4	104,5	101,2	86,1	102,1	100,4	101,5	103,9
oct.	102,2	105,3	103,8	101,9	102,7	102,7	100,8	97,1	96,8	101,6	101,4	101,9	103,5
nov.	102,4	104,5	101,9	102,6	103,2	102,7	100,7	99,0	96,3	102,2	102,4	102,8	103,6
déc.	102,8	105,2	102,1	103,5	103,5	103,3	100,2	96,8	96,5	102,6	102,5	105,6	104,9
2018 janv.	102,5	104,6	101,7	102,7	104,2	102,9	101,4	98,5	96,3	101,9	102,4	103,0	102,2
févr.	102,7	105,9	101,9	102,5	104,4	103,0	100,1	98,5	94,8	101,9	102,4	102,9	102,1
mars	102,7	105,9	101,8	102,6	105,4	103,4	99,5	97,2	94,8	102,1	102,5	102,8	102,4
avr.	102,9	107,0	104,2	102,5	104,2	104,4	100,6	97,0	94,8	101,9	102,4	102,8	102,1
mai	103,3	108,0	103,9	102,6	104,6	102,5	101,2	98,0	95,0	101,0	101,6	101,3	103,6
juin	103,4	107,0	103,8	102,6	105,9	103,8	101,1	98,0	95,2	101,0	102,6	102,1	104,6
juil.	103,1	106,5	103,1	102,7	105,1	103,4	101,0	98,3	95,2	101,3	102,7	102,1	104,7
août	102,9	106,5	102,1	102,9	104,9	103,1	100,1	97,9	94,6	101,7	102,4	102,6	103,2
sept.	103,0	106,0	102,8	103,3	104,4	103,5	101,0	98,8	94,9	101,8	103,1	102,6	104,0
oct.	103,2	106,2	102,6	103,3	105,5	103,5	101,1	98,0	94,8	101,9	103,1	102,7	104,3
nov.	103,2	106,0	103,2	103,7	105,2	104,2	101,2	98,9	95,0	102,1	103,5	102,7	103,9
déc.	103,4	106,0	102,8	104,7	105,0	105,3	99,5	98,7	95,9	102,3	103,5	104,4	104,2
2019 janv.	103,2	105,9	102,7	104,0	104,3	104,5	103,4	98,8	95,1	102,4	103,8	102,9	103,7
févr.	103,0	105,4	103,0	103,8	105,3	104,5	100,8	98,1	95,6	102,1	103,9	102,6	103,9
mars	103,3	105,9	103,7	104,0	105,1	104,9	100,6	97,9	95,5	102,7	103,9	103,2	104,4

Sources : INS, BCEAO

**Tableau 11.1.4.b Variation en glissement annuel de l'indice global et contributions des fonctions de l'IHPC – COTE D'IVOIRE**

Fonctions (Points de pourcentage)														
Variation (%)		1	2	3	4	5	6	7	8	9	10	11	12	
2018	janv.	0,6	-0,3	0,0	0,1	0,2	0,1	0,1	0,3	-0,1	0,0	0,0	0,4	0,0
	févr.	0,5	0,1	0,0	0,1	0,3	0,0	0,0	0,3	-0,2	0,0	0,0	0,3	0,0
	mars	0,3	0,2	-0,1	-0,4	0,3	0,1	-0,1	-0,4	0,5	0,0	0,1	0,1	-0,1
	avr.	0,4	-0,1	0,0	0,1	0,3	0,1	0,1	0,1	-0,1	0,0	0,0	0,0	0,0
	mai	0,7	0,2	0,0	0,1	0,3	0,0	0,1	0,2	-0,1	0,0	0,0	0,1	0,1
	juin	0,7	0,0	0,0	0,0	0,5	0,0	0,0	0,2	-0,1	0,0	0,0	-0,1	0,1
	juil.	0,4	-0,1	0,0	0,1	0,3	0,0	0,0	0,2	-0,2	0,0	0,0	0,1	0,1
	août	0,8	0,3	0,0	-0,2	0,3	0,1	-0,1	-0,4	0,7	0,0	0,1	0,1	0,0
	sept.	0,7	0,2	0,0	-0,1	0,1	0,0	-0,1	-0,3	0,7	0,0	0,1	0,1	0,0
	oct.	0,9	0,2	0,0	0,1	0,4	0,0	0,0	0,1	-0,1	0,0	0,0	0,1	0,0
	nov.	0,8	0,4	0,0	0,1	0,3	0,1	0,0	0,0	-0,1	0,0	0,0	0,0	0,0
	déc.	0,6	0,2	0,0	0,1	0,2	0,1	0,0	0,2	0,0	0,0	0,0	-0,2	0,0
2019	janv.	0,8	0,3	0,0	0,1	0,0	0,1	0,1	0,0	-0,1	0,0	0,0	0,0	0,1
	févr.	0,3	-0,1	0,0	0,1	0,1	0,1	0,0	-0,1	0,1	0,0	0,0	0,0	0,1
	mars	0,6	0,0	0,0	0,1	0,0	0,1	0,0	0,1	0,1	0,0	0,0	0,1	0,1

Sources : INS, BCEAO

1 : Produits alimentaires et boissons non alcoolisées

2 : Boissons alcoolisées, tabacs et stupéfiants

3 : Habillement

4 : Logement

5 : Ameublement

6 : Santé

7 : Transport

8 : Communication

9 : Loisirs et culture

10 : Enseignement

11 : Restaurants et Hôtels

12 : Autres produits



**Tableau 11.1.5.a Indice harmonisé des prix à la consommation – GUINEE-BISSAU (Base 100=2014)**

Fonctions													
	Indice global	1	2	3	4	5	6	7	8	9	10	11	12
2015	101,5	103,1	98,7	97,3	105,7	99,8	95,6	103,8	92,0	96,5	103,7	98,2	101,6
2016	103,0	105,7	99,5	96,9	106,8	100,8	94,3	106,5	90,2	95,3	109,4	97,6	103,4
2017	104,0	106,5	100,1	98,8	113,1	101,5	99,6	104,5	91,0	96,5	106,5	100,8	104,8
2018	104,4	107,7	100,0	97,6	116,7	101,3	98,3	104,6	91,0	98,2	104,7	100,2	106,3
2017 mars	103,1	104,9	99,8	98,8	105,1	101,3	99,5	104,5	91,0	97,4	103,5	100,5	104,9
avr.	103,4	105,2	99,7	98,8	104,2	101,3	99,8	104,5	91,1	97,6	103,5	100,5	104,9
mai	104,8	105,9	101,0	99,2	104,3	101,3	105,7	104,2	91,1	97,6	139,0	100,4	104,9
juin	104,3	107,6	100,8	98,7	118,7	101,5	99,1	104,4	91,0	96,1	103,2	100,9	104,9
juil.	105,0	108,8	100,9	98,7	124,6	101,5	99,0	104,4	91,0	96,1	103,2	101,0	104,9
août	105,0	108,7	100,7	98,6	122,2	101,4	98,9	104,4	91,0	95,6	103,8	100,8	104,8
sept.	105,2	108,8	100,5	98,8	120,3	101,6	98,7	104,5	91,0	95,7	103,9	101,2	104,7
oct.	104,4	107,7	100,5	98,8	114,4	101,6	98,6	104,6	91,0	95,7	103,9	101,3	104,8
nov.	103,7	106,2	99,1	98,7	116,6	101,6	98,7	104,8	91,0	95,6	103,9	101,3	104,9
déc.	103,0	104,8	99,3	98,7	115,5	101,6	98,3	104,8	91,0	95,6	103,9	100,9	104,6
2018 janv.	102,7	105,5	97,7	92,2	114,2	100,8	92,9	104,4	91,0	119,3	82,6	91,9	113,9
févr.	103,1	105,7	99,0	92,4	108,5	100,0	92,9	104,8	91,0	100,8	103,9	101,9	116,2
mars	102,0	103,2	99,3	98,4	109,5	101,4	98,9	104,7	90,9	95,6	103,9	101,0	104,6
avr.	103,2	105,5	99,4	98,4	110,6	101,3	99,3	104,7	91,0	96,1	103,2	100,6	104,9
mai	105,5	108,0	101,2	98,7	112,6	101,3	105,4	104,4	91,0	96,1	138,7	100,5	104,9
juin	105,0	108,3	101,3	98,7	123,2	101,5	98,9	104,4	91,0	96,1	103,2	100,9	104,9
juil.	104,7	108,1	101,0	98,7	123,9	101,5	98,4	104,4	91,0	96,1	103,2	101,0	104,9
août	105,1	108,4	100,8	98,7	124,2	101,5	98,7	104,4	91,0	96,1	103,2	101,0	104,8
sept.	105,4	108,8	101,7	98,7	122,5	101,5	98,7	104,4	91,0	96,1	103,2	101,0	104,7
oct.	106,0	110,0	100,6	98,7	125,4	101,6	98,7	104,6	91,0	95,7	103,9	101,3	104,8
nov.	105,0	110,4	99,2	98,6	110,3	101,6	98,8	104,5	91,1	95,6	103,9	100,9	103,8
déc.	105,5	110,4	99,3	98,7	115,8	101,6	98,6	104,8	91,0	95,6	103,9	100,9	103,5
2019 janv.	105,1	109,0	97,8	92,2	131,9	100,8	92,2	104,4	91,0	119,3	82,6	91,9	113,9
févr.	105,1	109,4	98,0	92,2	124,9	100,8	92,7	104,4	91,0	119,3	82,2	92,3	114,4
mars	104,6	108,0	99,8	100,5	114,9	104,7	100,3	104,7	91,0	95,6	103,9	101,2	104,6

Sources : INS, BCEAO

**Tableau 11.1.5.b Variation en glissement annuel de l'indice global et contributions des fonctions de l'IHPC – GUINEE-BISSAU**

Fonctions (Points de pourcentage)													
	Variation (%)	1	2	3	4	5	6	7	8	9	10	11	12
2018 janv.	-0,8	0,1	0,0	-0,6	0,3	0,0	-0,2	0,0	0,0	0,5	-0,5	-0,1	0,3
févr.	0,4	0,9	0,0	-0,6	0,2	-0,1	-0,2	0,0	0,0	0,1	0,0	0,0	0,4
mars	-1,0	-1,0	0,0	0,0	0,2	0,0	0,0	0,0	0,0	0,0	0,0	0,0	0,0
avr.	-0,2	0,2	0,0	0,0	0,3	0,0	0,0	0,0	0,0	0,0	0,0	0,0	0,0
mai	0,6	1,2	0,0	0,0	0,3	0,0	0,0	0,0	0,0	0,0	0,0	0,0	0,0
juin	0,7	0,4	0,0	0,0	0,2	0,0	0,0	0,0	0,0	0,0	0,0	0,0	0,0
juil.	-0,4	-0,4	0,0	0,0	0,0	0,0	0,0	0,0	0,0	0,0	0,0	0,0	0,0
août	0,1	-0,2	0,0	0,0	0,1	0,0	0,0	0,0	0,0	0,0	0,0	0,0	0,0
sept.	0,2	0,0	0,0	0,0	0,1	0,0	0,0	0,0	0,0	0,0	0,0	0,0	0,0
oct.	1,6	1,3	0,0	0,0	0,4	0,0	0,0	0,0	0,0	0,0	0,0	0,0	0,0
nov.	1,2	2,4	0,0	0,0	-0,2	0,0	0,0	0,0	0,0	0,0	0,0	0,0	0,0
déc.	2,4	3,2	0,0	0,0	0,0	0,0	0,0	0,0	0,0	0,0	0,0	0,0	0,0
2019 janv.	2,3	2,0	0,0	0,0	0,7	0,0	0,0	0,0	0,0	0,0	0,0	0,0	0,0
févr.	2,0	2,1	0,0	0,0	0,7	0,0	0,0	0,0	0,0	0,4	-0,6	-0,1	-0,1
mars	2,5	2,8	0,0	0,2	0,2	0,1	0,0	0,0	0,0	0,0	0,0	0,0	0,0

Sources : INS, BCEAO

1 : Produits alimentaires et boissons non alcoolisées

2 : Boissons alcoolisées, tabacs et stupéfiants

3 : Habillement

4 : Logement

5 : Ameublement

6 : Santé

7 : Transport

8 : Communication

9 : Loisirs et culture

10 : Enseignement

11 : Restaurants et Hôtels

12 : Autres produits

**Tableau 11.1.6.a Indice harmonisé des prix à la consommation – MALI (Base 100=2014)**

Fonctions													
	Indice global	1	2	3	4	5	6	7	8	9	10	11	12
2015	101,4	103,0	106,5	100,3	101,7	100,5	101,8	98,1	98,3	99,4	100,1	100,2	99,9
2016	99,6	99,7	106,9	100,7	103,5	102,5	99,3	93,4	98,6	98,9	100,3	100,2	101,9
2017	101,8	103,9	109,6	101,0	106,6	103,0	105,4	96,1	103,0	105,6	102,4	102,6	108,9
2018	102,8	100,4	109,8	105,4	102,7	106,3	117,4	106,0	96,5	113,8	106,1	101,8	106,3
2017 mars	99,5	99,7	118,9	100,1	113,9	100,6	103,1	92,6	110,5	101,2	102,9	99,4	122,0
avr.	98,9	95,9	105,5	98,9	102,7	99,6	102,1	91,6	102,6	99,9	101,8	99,2	106,3
mai	101,5	105,6	105,4	100,5	105,1	103,1	103,4	105,8	103,2	107,5	103,0	102,3	105,5
juin	101,7	103,5	110,6	99,6	108,6	101,9	102,5	95,2	105,3	105,5	102,1	103,7	105,2
juil.	102,1	101,5	110,4	100,4	107,7	102,3	101,4	95,8	105,5	105,5	101,1	103,5	105,1
août	101,8	97,8	112,5	100,1	108,8	101,5	100,6	95,4	106,7	102,8	100,3	102,6	107,9
sept.	105,5	120,2	119,8	101,9	118,5	105,9	107,3	94,3	110,5	118,3	107,4	108,0	113,9
oct.	103,8	110,5	109,1	100,6	108,0	104,0	103,5	94,5	104,7	111,0	103,2	105,9	103,7
nov.	102,2	103,5	105,9	106,9	98,8	109,3	118,3	96,9	87,0	106,7	105,8	100,8	110,6
déc.	101,0	101,3	104,7	103,1	98,4	106,8	119,2	96,4	95,8	104,3	97,8	104,9	111,5
2018 janv.	102,3	101,3	104,7	101,8	100,5	100,8	108,2	96,4	101,5	106,5	109,0	102,9	102,7
févr.	102,7	101,3	104,7	101,8	100,5	100,8	108,2	105,2	101,1	106,7	116,9	102,2	105,7
mars	101,5	97,4	100,1	103,2	97,4	101,3	112,5	126,9	99,9	105,1	113,5	102,0	105,7
avr.	101,1	95,6	101,9	101,7	98,7	101,0	106,7	138,5	100,4	106,2	107,2	101,3	105,4
mai	101,7	95,4	105,3	101,5	101,6	102,6	98,8	97,4	103,1	106,3	99,3	101,1	104,4
juin	102,5	97,4	105,3	102,5	101,6	104,0	100,4	106,3	104,1	106,4	101,1	101,4	105,9
juil.	102,8	102,8	117,2	108,0	104,8	108,1	122,0	100,0	91,9	102,4	107,8	101,0	104,5
août	102,9	103,7	113,7	108,8	104,0	109,4	115,9	99,3	89,7	100,2	105,4	101,7	104,9
sept.	103,1	103,1	115,4	108,9	105,7	112,3	123,1	98,8	91,9	100,4	104,7	101,5	106,1
oct.	103,7	103,3	116,5	108,5	107,1	111,9	126,4	99,6	90,9	105,5	99,9	105,1	111,4
nov.	105,2	103,2	119,1	109,3	104,8	109,4	138,9	100,9	91,4	182,5	104,2	101,4	108,7
déc.	103,5	100,3	113,5	109,0	106,2	114,0	147,8	102,9	91,6	138,0	104,3	100,2	110,0
2019 janv.	100,9	97,7	109,6	101,3	104,6	109,3	125,6	102,3	94,1	134,8	100,6	95,0	103,6
févr.	100,8	98,2	105,9	100,3	102,4	108,5	122,8	101,1	95,5	121,4	120,7	96,0	109,9

Sources : INS, BCEAO

**Tableau 11.1.6.b Variation en glissement annuel de l'indice global et contributions des fonctions de l'IHPC – MALI**

Fonctions (Points de pourcentage)														
Variation (%)		1	2	3	4	5	6	7	8	9	10	11	12	
2018	janv.	-1,9	-2,7	0,0	0,0	-0,2	0,0	0,2	-0,4	0,1	0,1	0,0	0,0	-0,1
	févr.	3,0	-0,2	0,0	0,1	-0,4	0,0	0,2	1,0	-0,1	0,1	0,1	0,0	0,0
	mars	2,1	-1,3	-0,1	0,2	-1,4	0,0	0,3	3,3	-0,5	0,1	0,1	0,0	-0,3
	avr.	2,2	-0,2	0,0	0,2	-0,4	0,0	0,1	4,5	-0,1	0,1	0,0	0,0	0,0
	mai	0,3	-5,6	0,0	0,1	-0,3	0,0	-0,1	-0,7	0,0	0,0	0,0	0,0	0,0
	juin	0,8	-3,4	0,0	0,2	-0,6	0,1	-0,1	1,0	-0,1	0,0	0,0	0,0	0,0
	juil.	0,6	0,8	0,0	0,4	-0,3	0,2	0,6	0,4	-0,6	0,0	0,0	0,0	0,0
	août	1,1	3,5	0,0	0,5	-0,4	0,3	0,5	0,4	-0,8	0,0	0,0	0,0	-0,1
	sept.	-2,2	-8,3	0,0	0,4	-1,0	0,2	0,5	0,4	-0,8	-0,2	0,0	0,0	-0,2
	oct.	-0,2	-3,8	0,1	0,4	-0,1	0,3	0,7	0,5	-0,6	-0,1	0,0	0,0	0,2
	nov.	2,9	-0,2	0,1	0,1	0,6	0,0	0,5	0,4	0,2	1,1	0,0	0,0	0,0
	déc.	2,5	-0,6	0,1	0,3	0,8	0,2	0,7	0,6	-0,2	0,5	0,0	0,0	0,0
2019	janv.	-1,4	-2,1	0,0	0,0	0,4	0,3	0,5	0,5	-0,4	0,4	0,0	0,0	0,0
	févr.	-1,9	-1,8	0,0	-0,1	0,2	0,3	0,4	-0,3	-0,3	0,2	0,0	0,0	0,1

Sources : INS, BCEAO

1 : Produits alimentaires et boissons non alcoolisées

2 : Boissons alcoolisées, tabacs et stupéfiants

3 : Habillement

4 : Logement

5 : Ameublement

6 : Santé

7 : Transport

8 : Communication

9 : Loisirs et culture

10 : Enseignement

11 : Restaurants et Hôtels

12 : Autres produits

**Tableau 11.1.7.a Indice harmonisé des prix à la consommation – NIGER (Base 100=2014)**

Fonctions													
	Indice global	1	2	3	4	5	6	7	8	9	10	11	12
2015	101,0	100,5	100,8	101,4	102,4	101,8	102,6	100,0	96,2	101,3	103,2	104,5	100,4
2016	101,2	99,2	103,1	102,3	104,8	102,4	103,3	102,0	97,8	106,7	105,1	104,8	98,3
2017	101,3	103,0	99,6	101,3	98,2	96,1	105,7	98,1	92,1	105,2	95,7	116,3	99,3
2018	104,1	102,2	103,0	105,7	113,6	98,7	106,3	104,2	111,6	103,2	96,4	115,1	109,3
2017 mars	99,2	99,4	94,8	103,6	95,4	97,1	106,3	96,4	88,0	104,0	95,0	118,3	97,5
avr.	101,1	103,0	95,0	103,1	97,8	97,4	107,1	95,9	88,1	103,7	95,0	118,4	98,6
mai	100,8	103,6	94,6	101,8	92,2	96,0	106,6	96,4	89,2	103,6	95,0	118,3	97,7
juin	101,7	105,8	92,4	102,0	90,2	94,1	106,4	96,4	94,3	102,2	91,0	119,0	103,1
juil.	102,7	107,2	95,9	101,4	95,8	95,7	106,1	96,5	88,7	103,6	95,0	118,3	97,8
août	102,3	105,9	97,0	101,4	97,6	96,3	104,8	96,1	88,8	103,6	95,0	118,3	97,6
sept.	102,0	105,1	97,2	100,8	100,1	95,8	107,0	95,8	88,4	114,4	95,7	118,3	98,0
oct.	103,1	104,4	105,2	100,8	97,4	96,4	105,2	109,6	88,8	119,1	95,2	115,4	97,6
nov.	102,1	104,3	114,4	102,8	96,5	96,2	106,5	99,5	88,6	103,9	97,6	118,5	97,9
déc.	102,0	103,9	123,0	101,2	97,7	95,8	109,7	99,5	88,2	104,2	94,0	115,9	97,7
2018 janv.	103,3	104,3	117,5	105,1	105,3	94,9	103,8	101,4	91,8	101,8	96,3	113,0	108,5
févr.	102,3	101,2	110,8	106,4	114,2	95,9	106,1	101,1	91,9	103,6	96,4	113,7	107,3
mars	102,8	99,7	107,7	105,7	114,8	95,7	105,5	104,4	115,9	101,2	95,4	112,9	108,5
avr.	103,9	100,5	104,1	105,8	113,8	101,7	107,7	104,3	115,8	103,3	97,4	116,6	110,2
mai	105,3	103,9	98,5	105,9	112,0	98,7	107,5	104,8	115,6	102,3	95,4	116,5	110,1
juin	106,0	105,6	99,2	105,2	113,0	99,8	107,3	103,6	115,8	101,8	95,4	116,6	108,7
juil.	105,0	103,9	99,6	105,9	111,5	99,5	106,9	103,8	115,8	102,2	95,4	116,5	109,4
août	105,5	104,7	100,5	105,1	112,7	100,1	105,6	104,3	115,9	104,7	95,4	116,6	108,1
sept.	104,6	102,4	98,5	105,7	117,1	99,2	106,0	105,3	115,9	103,9	95,4	114,8	109,2
oct.	103,9	101,2	99,8	105,8	115,8	98,6	105,8	105,8	113,6	104,5	98,2	114,8	110,3
nov.	103,4	100,0	100,1	105,2	115,2	99,3	106,4	105,7	115,7	104,3	98,2	114,9	110,4
déc.	103,6	99,5	100,2	106,2	118,0	100,3	106,5	106,1	115,7	104,7	98,2	114,9	110,6
2019 janv.	101,5	97,4	102,7	105,5	114,6	99,6	104,3	103,9	105,2	108,0	98,2	111,4	111,0
févr.	101,5	97,5	103,4	105,7	117,4	98,8	102,8	103,7	105,2	106,1	98,2	111,4	110,2
mars	101,0	96,8	103,1	106,4	116,5	99,1	103,2	104,0	100,3	106,3	98,2	111,5	110,5

Sources : INS, BCEAO

**Tableau 11.1.7.b Variation en glissement annuel de l'indice global et contributions des fonctions de l'IHPC – NIGER**

Fonctions (Points de pourcentage)													
	Variation (%)	1	2	3	4	5	6	7	8	9	10	11	12
2018 janv.	4,0	5,5	0,3	0,8	-0,9	-0,1	0,3	0,4	-0,5	0,1	-0,1	0,5	0,0
févr.	2,5	0,9	0,2	0,4	1,3	-0,1	0,0	0,3	-0,5	0,0	0,1	-0,1	0,2
mars	3,6	0,1	0,1	0,2	1,4	-0,1	0,0	0,8	1,2	-0,1	0,0	-0,2	0,4
avr.	2,8	-1,1	0,1	0,2	1,1	0,4	0,0	0,8	1,1	0,0	0,0	-0,1	0,4
mai	4,4	0,1	0,0	0,3	1,5	0,2	0,0	0,8	1,1	0,0	0,0	-0,1	0,4
juin	4,3	-0,1	0,1	0,3	1,8	0,5	0,0	0,7	0,8	0,0	0,1	-0,1	0,2
juil.	2,3	-1,4	0,0	0,4	1,1	0,3	0,0	0,7	1,1	0,0	0,0	-0,1	0,4
août	3,2	-0,5	0,0	0,3	1,1	0,3	0,0	0,8	1,1	0,0	0,0	-0,1	0,3
sept.	2,6	-1,3	0,0	0,4	1,2	0,3	0,0	0,9	1,1	-0,2	0,0	-0,1	0,4
oct.	0,7	-1,4	-0,1	0,4	1,3	0,2	0,0	-0,3	1,0	-0,2	0,0	0,0	0,4
nov.	1,3	-2,0	-0,1	0,2	1,4	0,3	0,0	0,6	1,1	0,0	0,0	-0,1	0,4
déc.	1,6	-2,0	-0,2	0,4	1,5	0,4	-0,1	0,6	1,1	0,0	0,1	0,0	0,4
janv.	-1,7	-3,2	-0,1	0,0	0,6	0,4	0,0	0,2	0,5	0,1	0,0	-0,1	0,1
févr.	-0,7	-1,7	-0,1	-0,1	0,2	0,3	-0,1	0,2	0,5	0,0	0,0	-0,1	0,1
mars	-1,7	-1,4	0,0	0,1	0,1	0,3	-0,1	0,0	-0,5	0,1	0,0	-0,1	0,1

Sources : INS, BCEAO

1 : Produits alimentaires et boissons non alcoolisées

2 : Boissons alcoolisées, tabacs et stupéfiants

3 : Habillement

4 : Logement

5 : Ameublement

6 : Santé

7 : Transport

8 : Communication

9 : Loisirs et culture

10 : Enseignement

11 : Restaurants et Hôtels

12 : Autres produits

**Tableau 11.1.8.a Indice harmonisé des prix à la consommation – SENEGAL (Base 100=2014)**

Fonctions													
	Indice global	1	2	3	4	5	6	7	8	9	10	11	12
2015	100,1	101,8	99,5	100,1	97,3	99,9	100,3	97,9	99,9	101,9	100,5	99,9	98,9
2016	101,0	105,2	99,4	99,8	95,6	100,0	100,9	96,5	100,7	103,1	101,2	99,7	97,5
2017	103,2	107,6	100,6	101,3	97,5	102,5	104,9	97,8	94,2	98,9	104,9	102,8	100,1
2018	103,7	108,2	104,1	101,5	98,0	103,5	105,4	97,9	88,9	100,1	105,9	102,3	100,6
2017 mars	101,6	103,5	102,1	101,1	97,1	102,2	104,9	97,7	97,0	98,4	104,8	102,6	100,2
avr.	100,9	102,9	101,2	101,0	97,0	102,2	104,5	97,8	94,4	98,3	104,8	102,6	100,6
mai	101,6	105,7	100,6	100,8	97,2	102,2	104,6	97,7	94,7	98,1	104,8	102,2	99,9
juin	103,1	106,8	101,1	101,2	97,3	102,3	104,7	97,7	96,3	98,0	104,8	102,3	100,0
juil.	104,6	109,4	99,8	101,0	97,5	102,4	104,8	97,8	93,3	99,3	104,8	102,9	99,8
août	105,2	111,3	99,9	101,5	97,3	102,9	105,3	97,9	90,7	99,5	104,8	103,7	100,1
sept.	105,2	111,1	99,9	101,5	98,1	102,8	105,2	97,8	92,5	99,7	104,8	103,0	100,3
oct.	105,4	111,3	100,0	101,7	98,0	102,7	104,8	97,7	93,7	99,6	105,2	103,0	100,1
nov.	104,4	109,5	100,3	100,5	98,0	102,7	105,0	97,6	91,8	99,4	105,2	103,0	100,1
déc.	104,0	108,8	99,9	101,8	97,7	103,0	105,4	97,9	90,4	99,7	105,2	103,1	100,4
2018 janv.	103,2	107,6	99,7	101,7	97,7	103,1	105,8	98,0	90,3	99,8	105,3	103,1	100,6
févr.	103,3	108,2	100,1	101,3	97,4	103,2	105,5	97,9	89,7	99,7	105,3	102,2	100,6
mars	102,4	105,8	100,3	101,2	97,3	103,2	104,8	98,0	90,4	99,3	105,3	102,2	100,5
avr.	102,5	106,5	100,3	101,0	97,6	103,1	105,7	98,0	88,1	99,3	105,3	102,2	100,5
mai	101,9	104,6	100,6	100,9	98,0	103,1	105,5	98,0	88,5	99,4	105,3	102,1	101,3
juin	101,7	103,8	101,2	101,4	98,2	103,5	105,5	97,9	87,5	99,4	105,3	102,1	100,5
juil.	103,0	106,4	103,9	101,2	98,1	103,7	105,5	97,9	89,3	100,5	105,3	102,1	100,2
août	104,7	110,2	105,1	101,8	98,2	103,8	104,9	97,9	87,8	100,6	105,3	102,1	100,4
sept.	105,8	112,0	106,7	101,8	98,4	104,0	104,8	98,0	90,0	100,7	105,8	102,4	100,2
oct.	105,5	112,0	108,5	101,9	98,3	103,8	105,8	97,8	87,8	101,0	107,7	102,4	100,6
nov.	105,2	110,5	110,7	102,0	98,3	103,8	105,8	97,8	88,1	100,8	107,7	102,4	100,7
déc.	105,1	110,6	112,3	102,0	98,1	103,9	105,6	97,7	88,9	101,3	107,7	102,4	100,8
2019 janv.	103,8	108,3	115,1	101,8	98,2	103,9	105,2	97,8	88,3	101,1	107,6	102,7	100,9
févr.	103,6	107,9	114,5	101,8	98,2	103,9	105,6	97,9	89,3	101,1	107,7	103,0	100,8
mars	103,1	106,9	114,3	101,3	98,3	103,9	106,2	98,2	88,9	101,0	107,7	103,4	100,8

Sources : INS, BCEAO

**Tableau 11.1.8.b Variation en glissement annuel de l'indice global et contributions des fonctions de l'IHPC – SENEGAL**

Fonctions (Points de pourcentage)													
	Variation (%)	1	2	3	4	5	6	7	8	9	10	11	12
2018 janv.	1,7	0,2	0,0	0,0	0,0	0,0	0,0	0,0	-0,2	0,0	0,0	0,0	0,0
févr.	2,0	2,3	0,0	0,0	0,1	0,0	0,0	0,0	-0,3	0,0	0,0	0,0	0,1
mars	0,8	1,1	0,0	0,0	0,0	0,0	0,0	0,0	-0,2	0,0	0,0	0,0	0,0
avr.	1,6	1,7	0,0	0,0	0,1	0,0	0,0	0,0	-0,2	0,0	0,0	0,0	0,0
mai	0,3	-0,6	0,0	0,0	0,1	0,0	0,0	0,0	-0,2	0,0	0,0	0,0	0,1
juin	-1,3	-1,4	0,0	0,0	0,1	0,1	0,0	0,0	-0,3	0,1	0,0	0,0	0,0
juil.	-1,6	-1,4	0,0	0,0	0,1	0,1	0,0	0,0	-0,1	0,0	0,0	0,0	0,0
août	-0,4	-0,5	0,0	0,0	0,1	0,0	0,0	0,0	-0,1	0,0	0,0	-0,1	0,0
sept.	0,6	0,4	0,0	0,0	0,0	0,1	0,0	0,0	-0,1	0,0	0,0	0,0	0,0
oct.	0,1	0,3	0,0	0,0	0,0	0,1	0,0	0,0	-0,2	0,1	0,0	0,0	0,0
nov.	0,8	0,4	0,1	0,1	0,0	0,1	0,0	0,0	-0,1	0,1	0,0	0,0	0,0
déc.	1,1	0,8	0,1	0,0	0,0	0,0	0,0	0,0	-0,1	0,1	0,0	0,0	0,0
2019 janv.	0,6	0,3	0,1	0,0	0,1	0,0	0,0	0,0	-0,1	0,0	0,0	0,0	0,0
févr.	0,3	-0,1	0,1	0,0	0,1	0,0	0,0	0,0	0,0	0,0	0,0	0,0	0,0
mars	0,7	0,5	0,1	0,0	0,1	0,0	0,0	0,0	-0,1	0,1	0,0	0,0	0,0

Sources : INS, BCEAO

1 : Produits alimentaires et boissons non alcoolisées

2 : Boissons alcoolisées, tabacs et stupéfiants

3 : Habillement

4 : Logement

5 : Ameublement

6 : Santé

7 : Transport

8 : Communication

9 : Loisirs et culture

10 : Enseignement

11 : Restaurants et Hôtels

12 : Autres produits

**Tableau 11.1.9.a Indice harmonisé des prix à la consommation – TOGO (Base 100=2014)**

Fonctions													
	Indice global	1	2	3	4	5	6	7	8	9	10	11	12
2015	101,8	105,9	100,9	101,0	101,2	100,7	101,0	97,3	99,9	99,5	101,5	100,9	101,1
2016	102,7	109,2	102,9	104,0	101,6	101,3	100,7	91,9	97,7	99,8	101,9	103,3	102,1
2017	102,4	107,8	99,9	106,8	98,5	104,5	96,3	91,8	93,0	103,3	100,2	103,5	101,8
2018	103,4	108,1	100,5	105,0	97,9	105,2	99,9	93,2	94,2	102,2	104,0	107,7	102,4
2017 mars	102,2	106,8	97,8	106,7	98,7	104,0	96,8	92,6	93,3	103,2	100,2	103,4	102,1
avr.	102,8	109,4	100,3	106,7	97,4	103,7	96,2	92,7	92,5	103,2	100,2	103,5	101,8
mai	104,1	112,6	95,4	106,7	98,5	103,9	96,4	93,9	92,8	103,2	100,2	103,5	101,6
juin	104,7	115,1	97,7	106,7	97,0	104,5	96,1	92,6	92,8	103,2	100,2	103,5	101,9
juil.	103,4	111,2	98,5	106,8	97,3	104,1	96,2	92,5	92,7	103,3	100,2	103,5	101,8
août	103,0	109,5	101,5	107,2	98,0	104,5	96,2	92,5	92,9	103,3	99,0	103,6	101,8
sept.	101,7	105,0	103,7	107,8	98,8	104,5	96,1	92,3	93,1	103,4	100,2	103,5	101,4
oct.	100,9	103,4	101,7	105,2	99,4	104,6	96,3	91,2	93,1	103,4	100,6	103,5	101,5
nov.	101,3	104,0	100,6	107,4	99,6	104,0	96,2	91,3	93,1	103,4	100,1	103,5	101,7
déc.	101,9	105,0	101,3	107,9	100,3	107,6	95,9	91,3	92,7	103,4	100,1	103,5	102,0
2018 janv.	102,1	105,4	102,2	106,2	98,5	104,6	96,3	91,9	93,0	101,8	101,9	106,0	102,3
févr.	102,1	105,8	101,8	106,0	97,7	104,4	96,4	91,8	93,1	102,0	101,9	106,0	102,4
mars	102,0	105,4	99,5	106,0	98,4	104,1	96,3	91,7	93,2	102,0	102,0	106,0	102,2
avr.	104,4	110,9	97,8	105,9	97,6	105,1	100,1	91,8	94,6	102,7	102,2	108,9	102,3
mai	106,0	115,7	97,3	106,1	97,0	105,4	100,1	91,8	94,7	102,7	110,4	108,0	102,3
juin	105,0	112,5	99,8	105,2	97,3	106,2	101,4	92,6	94,6	102,7	110,4	107,6	102,5
juil.	104,3	111,3	98,9	103,4	97,5	105,3	101,2	92,4	94,6	102,3	102,1	108,3	102,5
août	103,6	108,8	99,0	103,8	97,5	105,4	101,5	92,8	94,9	102,3	102,1	108,3	102,3
sept.	102,3	104,3	103,1	104,1	97,7	105,2	101,7	95,0	93,9	102,0	102,5	108,3	102,8
oct.	102,1	103,2	103,6	104,4	97,6	105,0	101,7	95,4	95,5	102,1	103,1	108,5	102,1
nov.	103,1	106,0	103,0	104,4	98,3	105,9	101,2	95,4	94,2	102,1	104,8	108,5	102,6
déc.	103,9	108,0	100,4	104,3	99,2	105,7	101,4	95,4	94,2	102,2	105,0	108,4	102,6
2019 janv.	104,6	109,6	100,9	104,2	99,7	107,8	102,2	95,5	95,3	101,9	105,4	108,6	102,8
févr.	104,2	108,7	99,2	104,5	99,1	107,6	102,1	95,6	94,4	101,9	105,4	108,3	102,7
mars	104,0	108,2	98,4	104,9	99,0	107,5	102,7	96,0	94,3	101,9	105,5	108,1	102,5

Sources : INS, BCEAO

**Tableau 11.1.9.b Variation en glissement annuel de l'indice global et contributions des fonctions de l'IHPC – TOGO**

Fonctions (Points de pourcentage)													
Variation (%)	1	2	3	4	5	6	7	8	9	10	11	12	
2018 janv.	0,4	-0,3	0,0	0,0	0,1	0,0	0,0	0,4	0,0	0,0	0,0	0,4	0,0
févr.	0,6	0,2	0,0	-0,1	-0,2	0,0	0,0	0,2	0,0	0,0	0,0	0,4	0,0
mars	-0,2	-0,4	0,0	-0,1	0,0	0,0	0,0	-0,1	0,0	0,0	0,0	0,4	0,0
avr.	1,5	0,5	0,0	-0,1	0,0	0,0	0,2	-0,1	0,1	0,0	0,0	0,8	0,0
mai	1,8	0,9	0,0	0,0	-0,2	0,0	0,1	-0,2	0,1	0,0	0,2	0,6	0,0
juin	0,3	-0,7	0,0	-0,1	0,0	0,0	0,2	0,0	0,1	0,0	0,2	0,6	0,0
juil.	0,8	0,0	0,0	-0,3	0,0	0,0	0,2	0,0	0,1	0,0	0,0	0,7	0,0
août	0,5	-0,2	0,0	-0,3	-0,1	0,0	0,2	0,0	0,1	0,0	0,1	0,7	0,0
sept.	0,6	-0,2	0,0	-0,3	-0,1	0,0	0,2	0,3	0,0	0,0	0,0	0,7	0,1
oct.	1,2	-0,1	0,0	-0,1	-0,2	0,0	0,2	0,4	0,2	0,0	0,1	0,7	0,0
nov.	1,8	0,6	0,0	-0,2	-0,2	0,1	0,2	0,4	0,1	0,0	0,1	0,7	0,0
déc.	2,0	1,0	0,0	-0,3	-0,1	0,0	0,2	0,4	0,1	0,0	0,1	0,7	0,0
2019 janv.	2,5	1,3	0,0	-0,2	0,1	0,1	0,2	0,4	0,1	0,0	0,1	0,4	0,0
févr.	2,1	0,9	0,0	-0,1	0,2	0,1	0,2	0,4	0,1	0,0	0,1	0,3	0,0
mars	2,0	0,9	0,0	-0,1	0,1	0,1	0,2	0,4	0,1	0,0	0,1	0,3	0,0

Sources : INS, BCEAO

1 : Produits alimentaires et boissons non alcoolisées

2 : Boissons alcoolisées, tabacs et stupéfiants

3 : Habillement

4 : Logement

5 : Ameublement

6 : Santé

7 : Transport

8 : Communication

9 : Loisirs et culture

10 : Enseignement

11 : Restaurants et Hôtels

12 : Autres produits

**Tableau 11.2 Evolution de l'inflation sous-jacente en glissement annuel (en %)**

	Bénin	Burkina	Côte d'Ivoire	Guinée-Bissau	Mali	Niger	Sénégal	Togo	Union (*)	
2015	0,5	0,3	1,3	0,9	0,7	1,7	0,1	0,7	0,8	
2016	0,5	0,0	0,4	2,0	-2,6	0,8	0,4	1,4	0,3	
2017	-1,2	2,5	-0,4	1,0	2,2	3,0	2,1	0,4	0,8	
2018	1,4	0,3	0,8	-0,8	3,0	1,2	-0,2	1,6	1,0	
2017	janv.	-0,8	4,3	-1,0	1,9	0,7	2,9	1,9	1,1	0,7
	févr.	0,2	3,4	0,4	1,3	2,1	3,0	2,1	1,1	1,3
	mars	-1,0	3,8	0,3	1,4	3,1	1,8	2,2	0,6	1,2
	avr.	-1,3	3,2	-0,8	1,7	1,8	2,3	2,6	0,3	0,7
	mai	-1,5	3,4	-1,1	3,1	1,7	2,1	2,4	0,2	0,6
	juin	-1,5	1,9	-1,5	0,5	0,5	2,8	2,6	0,1	0,2
	juil.	-3,7	2,5	-1,5	0,5	2,7	2,4	2,1	-0,2	0,1
	août	-0,2	1,1	-1,1	0,7	1,8	2,9	1,8	0,7	0,4
	sept.	-6,3	1,8	0,5	0,6	3,2	2,6	1,9	0,4	0,8
	oct.	0,0	1,4	0,3	0,6	2,6	4,2	2,1	0,2	1,2
	nov.	0,8	1,3	0,6	0,0	3,0	4,4	2,1	0,1	1,3
	déc.	0,6	2,2	0,0	-0,4	2,9	4,4	1,9	0,1	1,2
2018	janv.	1,1	-1,5	1,2	-1,1	3,5	-1,3	0,0	0,6	0,6
	févr.	1,3	-1,0	0,6	-0,6	3,5	-1,8	-0,4	0,5	0,4
	mars	-0,5	-1,2	0,2	-1,5	3,1	-0,7	-0,6	0,8	0,1
	avr.	-0,2	-0,7	1,4	-1,1	2,8	0,8	-0,7	2,1	0,8
	mai	1,2	-0,9	0,7	-0,9	1,1	6,5	-0,3	2,7	1,2
	juin	4,1	1,3	1,3	0,4	3,0	5,9	-0,8	2,2	2,0
	juil.	4,7	1,0	1,9	-0,3	2,0	6,2	-0,1	1,9	2,2
	août	1,0	1,6	1,3	-6,6	2,7	5,9	0,3	1,6	1,7
	sept.	7,5	1,4	0,2	0,0	0,9	-0,7	0,0	1,5	0,9
	oct.	-0,7	1,4	0,5	0,4	3,8	-2,2	0,1	1,8	0,6
	nov.	-1,6	1,7	0,1	0,6	5,5	-2,4	0,3	1,5	0,7
	déc.	-0,3	1,2	0,6	1,3	3,7	-1,7	0,3	1,6	0,8
2019	janv.	0,3	0,7	0,6	0,1	0,6	-0,6	0,4	1,7	0,5
	févr.	-1,5	0,7	0,6	0,0	0,2	0,1	0,3	1,4	0,3
	mars	2,7	0,6	1,0	1,1	-	-1,1	0,6	1,3	0,7

Sources : INS, BCEAO.

(\*) Estimation pour mars 2019

**Graphique 11.1 Evolution de l'IPHC et de l'inflation sous-jacente dans l'UEMOA (Glissements annuels en pourcentage)**

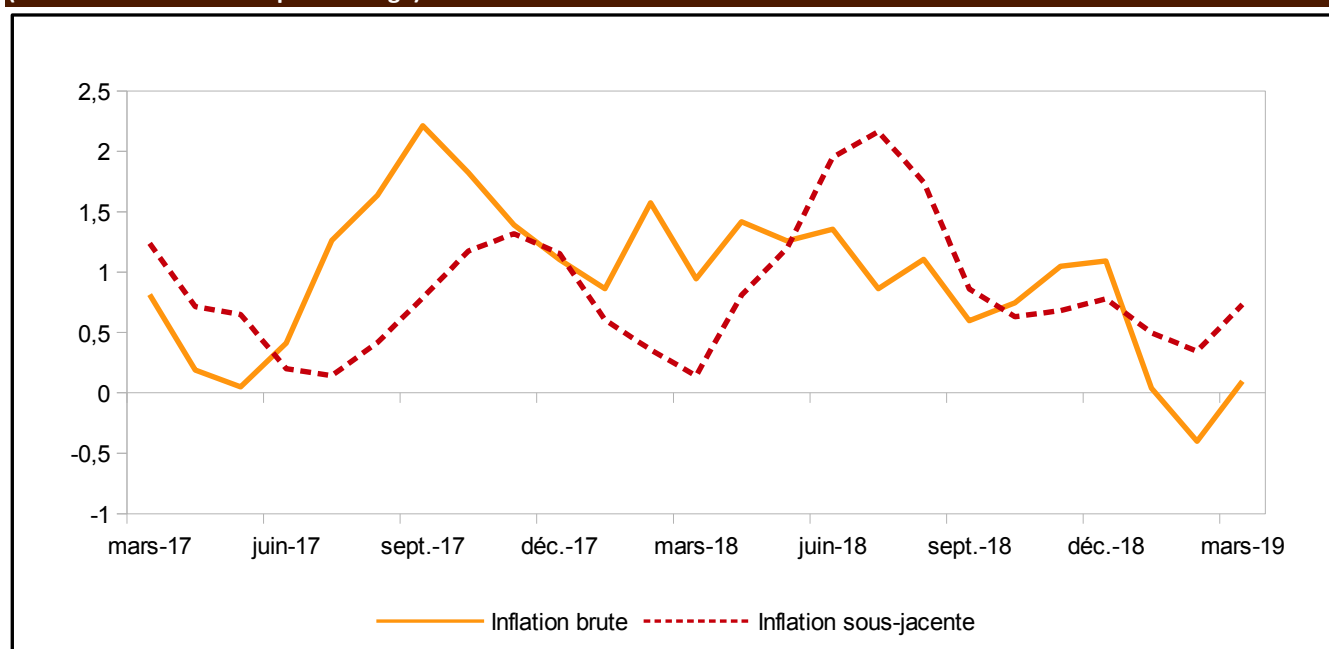

Sources : INS, BCEAO.

**Tableau 11.3 Prix à la pompe de l'essence super dans les pays de l'UEMOA (FCFA/Litre)**

		Bénin	Burkina	Côte d'Ivoire	Guinée-Bissau	Mali	Niger	Sénégal	Togo
2017	janv.	500	602	570	607	694	540	695	476
	févr.	500	602	570	607	694	540	695	524
	mars	515	602	570	607	694	540	695	524
	avr.	490	602	570	607	690	540	695	524
	mai	520	602	593	642	695	540	695	524
	juin	475	602	570	642	690	540	695	524
	juil.	475	602	570	642	685	540	695	524
	août	455	602	570	642	685	540	695	524
	sept.	455	602	570	583	692	540	695	498
	oct.	485	602	580	583	700	540	695	498
	nov.	485	602	580	583	697	540	695	498
	déc.	510	602	595	609	705	540	695	498
2018	janv.	510	602	595	609	702	540	695	498
	févr.	510	602	595	609	702	540	695	498
	mars	495	602	595	609	693	540	695	498
	avr.	495	602	600	616	700	540	695	498
	mai	525	602	610	643	708	540	695	498
	juin	550	602	610	665	717	540	695	498
	juil.	575	602	610	665	717	540	695	498
	août	575	602	610	665	717	540	695	548
	sept.	575	602	620	682	718	540	695	548
	oct.	575	602	620	682	720	540	695	548
	nov.	575	677	640	682	720	540	695	548
	déc.	530	677	630	622	710	540	695	548
2019	janv.	475	657	610	622	702	540	695	548
	févr.	455	657	605	578	694	540	695	548
	mars	475	657	610	612	701	540	695	564

Sources : BCEAO



**BCEAO**

BANQUE CENTRALE DES ETATS  
DE L'AFRIQUE DE L'OUEST

Avenue Abdoulaye Fadiga  
BP 3108 - Dakar - Sénégal  
[www.bceao.int](http://www.bceao.int)