



BCEAO

BANQUE CENTRALE DES ETATS
DE L'AFRIQUE DE L'OUEST

BULLETIN TRIMESTRIEL DES STATISTIQUES

Troisième trimestre 2018

TABLE DES MATIERES		PAGES
1	MARCHE MONETAIRE	3
1.1	Taux directeur de la BCEAO	3
1.2	Taux du marché monétaire	3
1.3	Interventions de la Banque Centrale	4
1.4	Volumes et taux des transactions sur le marché interbancaire	5
2	STATISTIQUES MONETAIRES	6
2.1	Situation monétaire intégrée	6
3	CONDITIONS DE BANQUE	11
3.1	Taux d'intérêt débiteurs	11
3.2	Taux d'intérêt sur les nouveaux dépôts	11
3.3	Répartition sectorielle des taux d'intérêt débiteurs	12
4	FINANCES PUBLIQUES	13
4.1	Tableau des Opérations Financières de l'Etat (TOFE)	13
5	BONS DU TRESOR ET OBLIGATIONS	16
5.1	Taux sur le Marché des bons du Trésor et le marché obligataire	16
5.2	Emissions de Bons du Trésor	16
6	BOURSES DES VALEURS	17
6.1	Indices de la BRVM	17
6.2	Capitalisation boursière, volume et valeur des transactions à la BRVM	18
7	INDICATEURS CONJONCTURELS D'ACTIVITES	19
7.1	Indice de la production industrielle	19
7.2	Indice du chiffre d'affaires du commerce de détail	20
7.3	Taux d'utilisation de la capacité de production des entreprises	21
8	PRODUCTION	22
8.1	Production céréalière	22
8.2	Produit intérieur brut nominal	23
8.3	Taux d'investissement	23
8.4	Taux d'épargne intérieure	23
8.5	Poids des secteurs d'activités	24
8.6	Evolution du PIB réel	24
9	ENVIRONNEMENT INTERNATIONAL	
9.1	Taux de change effectif réel	25
9.2	Taux de change effectif nominal	25
9.3	Taux de change bilatéraux	26
9.4	Cours mondiaux des matières premières	28
10	ECHANGES EXTERIEURS	30
10.1	Exportations	30
10.2	Importations	30
10.3	Balances des paiements	31
11	PRIX	36
11.1	Indice harmonisé des prix à la consommation	36
11.2	Inflation sous-jacente	45
11.3	Prix à la pompe des carburants	46

PRINCIPALES TENDANCES

Au cours du troisième trimestre 2018, les cours des principales matières premières exportées par les pays de l'Union, libellés en devises, ont connu des évolutions contrastées, marquées par une baisse en glissement annuel des cours de l'anacarde (-12,1%), du caoutchouc (-11,5%) et de l'or (-5,2%). En revanche, les prix ont progressé pour le coton (+21,0%) et le cacao (+12,7%). S'agissant des produits importés, les cours ont également été orientés à la hausse pour le pétrole (+41,7%) et à la baisse pour les huiles alimentaires (-26,2%) et le riz (-9,9%).

L'activité économique dans l'UEMOA est demeurée soutenue au troisième trimestre 2018. Le produit intérieur brut de l'UEMOA s'est accru au troisième trimestre 2018 de 6,7%, en glissement annuel, après 6,5% un trimestre plus tôt. La croissance de l'activité économique dans l'Union a été tirée par le secteur tertiaire, dont la contribution s'est établie à 4,0 points de pourcentage, en hausse de 0,1 point de pourcentage par rapport au trimestre précédent. La contribution du secteur secondaire est ressortie, quant à elle, à 1,5 point de pourcentage, stable par rapport aux réalisations notées le trimestre précédent. L'apport du secteur primaire à la croissance a été de 1,2 point de pourcentage, soit 0,1 point de pourcentage de plus par rapport aux réalisations du deuxième trimestre 2018.

Le taux d'inflation dans l'UEMOA, en glissement annuel, est ressorti à 0,9% au troisième trimestre 2018, après 0,7% un trimestre plus tôt. Cette accélération du rythme de progression du niveau général des prix est essentiellement imputable à la composante « Alimentation », dont la contribution à l'inflation totale est passée de +0,1 point de pourcentage au deuxième trimestre 2018 à +0,3 point de pourcentage au troisième trimestre 2018. La progression des prix des denrées alimentaires s'explique principalement par le renchérissement des céréales dans certains pays sahéliens (Burkina et Mali notamment), en rapport avec un d'approvisionnement insuffisant des marchés. Elle résulte également du renchérissement des produits de la pêche au Sénégal et au Togo, en raison de la baisse de l'offre. Par ailleurs, il a été observé une remontée progressive des prix à la pompe des carburants dans certains pays de l'Union, à savoir le Bénin, la Côte d'Ivoire et le Togo.

Le taux de change effectif réel (TCER) a baissé de 2,1% au troisième trimestre 2018 par rapport à la même période de l'année passée, traduisant un gain de compétitivité de l'Union, lié principalement au différentiel d'inflation favorable à l'Union (-3,0%) par rapport à ses partenaires, atténué par une hausse du taux de change effectif nominal (+0,8%).

Le solde commercial de l'Union est ressorti déficitaire de 595,2 milliards au troisième trimestre 2018, en aggravation de 63,3 milliards par rapport à la même période de l'année précédente, du fait d'une progression des importations (+7,5%) plus importante que celle des exportations (+7,3%).

La masse monétaire dans l'UEMOA a progressé de 9,8% en glissement annuel, en raison d'une augmentation des créances intérieures (+8,0%) et des avoirs extérieurs nets (+19,6%).

Sur le marché monétaire, le taux moyen pondéré des injections de liquidité à une semaine s'est situé à 2,7740% au troisième trimestre 2018, en baisse de 138 points de base par rapport au trimestre précédent. En outre, sur le marché interbancaire, le taux d'intérêt sur le compartiment à une semaine est ressorti en baisse de 84 points de base pour s'établir à 4,4293% au troisième trimestre 2018.

Au niveau des conditions de banque, il est relevé une baisse des taux débiteurs. En effet, hors taxes et charges, le taux débiteur moyen est ressorti à 6,82% au troisième trimestre 2018, contre 6,97% à la même période de l'année dernière. Le taux d'intérêt moyen appliqué aux dépôts à terme a, pour sa part, progressé de 23 points de base, passant de 5,30% au troisième trimestre 2017 à 5,53% au cours du troisième trimestre 2018.

1. MARCHE MONETAIRE

Tableau 1.1 Taux Directeurs de la BCEAO

(Niveaux en pourcentage et variations en points de pourcentage)

Date de modification		Taux de prêt marginal		Taux minimum de soumission aux injections de liquidité	
		Niveau	variation	Niveau	variation
2012	19-juin	4,00	-0,25	3,00	-0,25
2013	19-mars	3,75	-0,25	2,75	-0,25
	17-sept.	3,50	-0,25	2,50	-0,25
2016	16-déc.	4,50	1,00	2,50	0,00

Source : BCEAO.

Tableau 1.2 Taux du marché monétaire

(Pour les opérations d'injections de liquidité à une semaine, niveaux en % et variations en points de %)

		Taux moyen pondéré du marché monétaire		Taux marginal moyen	
		Niveau	variation	Niveau	variation
2017	sept.	3,1357	-0,0263	2,7702	-0,0926
	oct.	3,5186	0,3829	3,2962	0,5260
	nov.	4,4991	0,9805	4,4875	1,1913
	déc.	4,5000	0,0009	4,5000	0,0125
2018	janv.	4,5000	0,0000	4,5000	0,0000
	févr.	4,5000	0,0000	4,5000	0,0000
	mars	4,5000	0,0000	4,5000	0,0000
	avr.	4,5000	0,0000	4,5000	0,0000
	mai	4,4928	-0,0072	4,0189	-0,4811
	juin	3,3014	-1,1914	2,5000	-1,5189
	juil.	2,8642	-0,4372	2,5000	0,0000
	août	2,7439	-0,1204	2,5000	0,0000
	sept.	2,6925	-0,0514	2,5000	0,0000

Source : BCEAO.

Tableau 1.3 Interventions de la Banque Centrale sur le guichet des appels d'offres

(Montants en milliards de FCFA)

Date	Adjudication à une semaine				Adjudication à un mois				
	Montant mis en adjudication	Avances accordées	Taux d'intérêt marginal	Taux d'intérêt moyen pondéré	Montant mis en adjudication	Avances accordées	Taux d'intérêt marginal	Taux d'intérêt moyen pondéré	
juillet-18	2-juil.	3 125	2 820,6	2,5000%	2,8951%	-	-	-	-
	9-juil.	3 025	2 845,5	2,5000%	2,9253%	-	-	-	-
	16-juil.	3 025	2 707,6	2,5000%	2,8628%	720,0	759,5	2,5000%	3,0103%
	23-juil.	3 025	2 821,0	2,5000%	2,7879%	-	-	-	-
	30-juil.	2 950	2 794,3	2,5000%	2,8494%	-	-	-	-
août-18	6-août	2 950	2 792,8	2,5000%	2,7714%	-	-	-	-
	13-août	2 950	2 762,4	2,5000%	2,7620%	720,0	715,8	2,5010%	2,9678%
	20-août	2 950	2 835,5	2,5000%	2,7362%	-	-	-	-
	27-août	2 950	2 824,4	2,5000%	2,7066%	-	-	-	-
septembre-18	3-sept.	2 950	2 750,2	2,5000%	2,6956%	-	-	-	-
	10-sept.	2 950	2 778,2	2,5000%	2,6894%	720,0	756,1	2,5200%	2,8441%
	17-sept.	2 950	2 883,3	2,5000%	2,6775%	-	-	-	-
	24-sept.	2 950	2 950,0	2,5000%	2,7071%	-	-	-	-

Source : BCEAO.

Graphique 1.1 Concours de la BCEAO et liquidité des banques

(En milliards de FCFA)

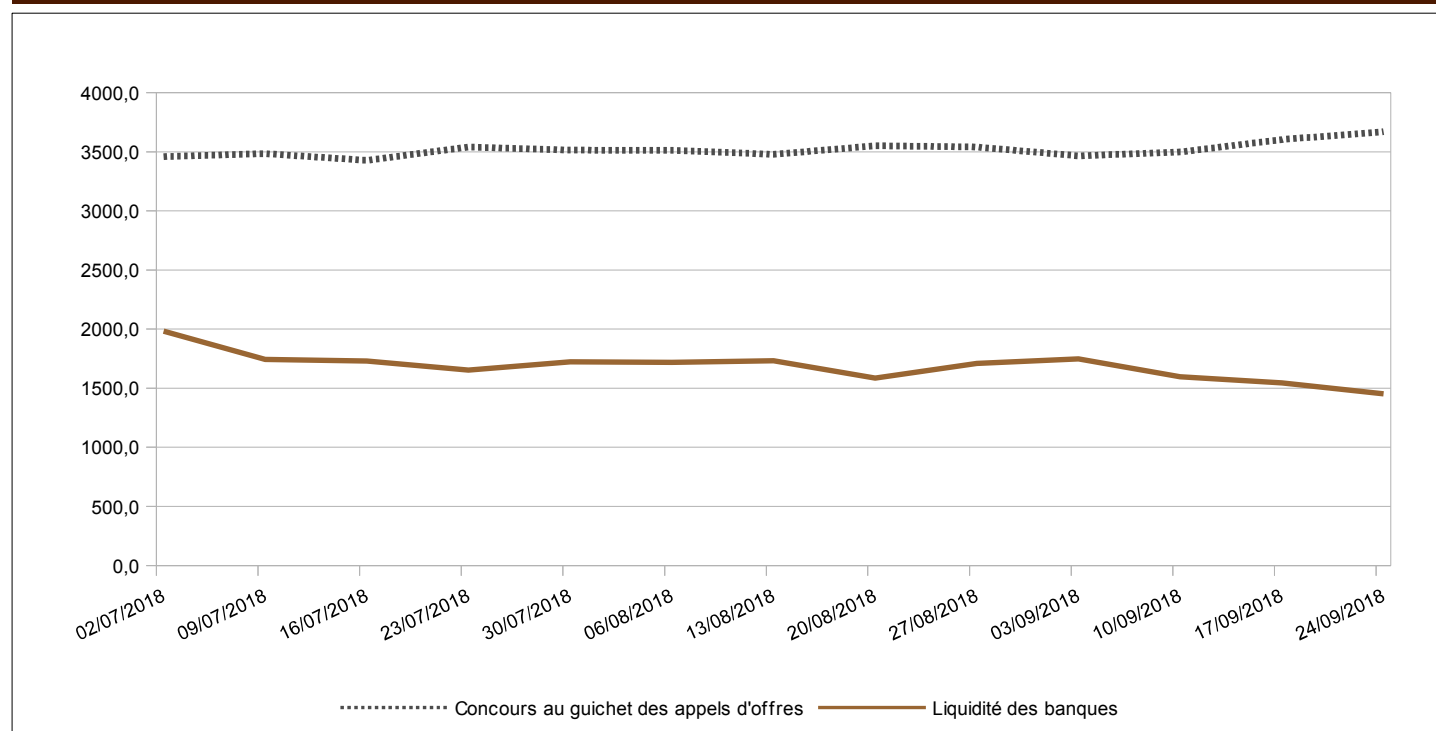

Source : BCEAO.

**Tableau 1.4 Volume et taux des transactions sur le marché interbancaire de l'UEMOA
(Montants en milliards de FCFA)**

Date	Volume des opérations sur l'ensemble des compartiments	Taux à un jour	Taux à une semaine	
juillet-18	2-juil.	226,58	5,8925%	4,7439%
	9-juil.	164,10	5,8118%	4,9010%
	16-juil.	209,07	5,6803%	4,4237%
	23-juil.	299,18	4,7795%	4,1302%
	30-juil.	286,61	4,3252%	4,2938%
août-18	6-août	198,45	5,2291%	4,4302%
	13-août	164,40	5,0568%	4,5304%
	20-août	216,75	4,2929%	4,5572%
	27-août	148,95	5,3789%	4,5096%
septembre-18	3-sept.	202,70	3,9676%	4,4283%
	10-sept.	212,70	5,1141%	4,3752%
	17-sept.	333,65	4,6018%	4,3327%
	24-sept.	244,18	4,8237%	4,2988%

Source : BCEAO.

**Graphique 1.2 Taux sur le marché interbancaire et taux directeurs de la BCEAO
(En pourcentage)**

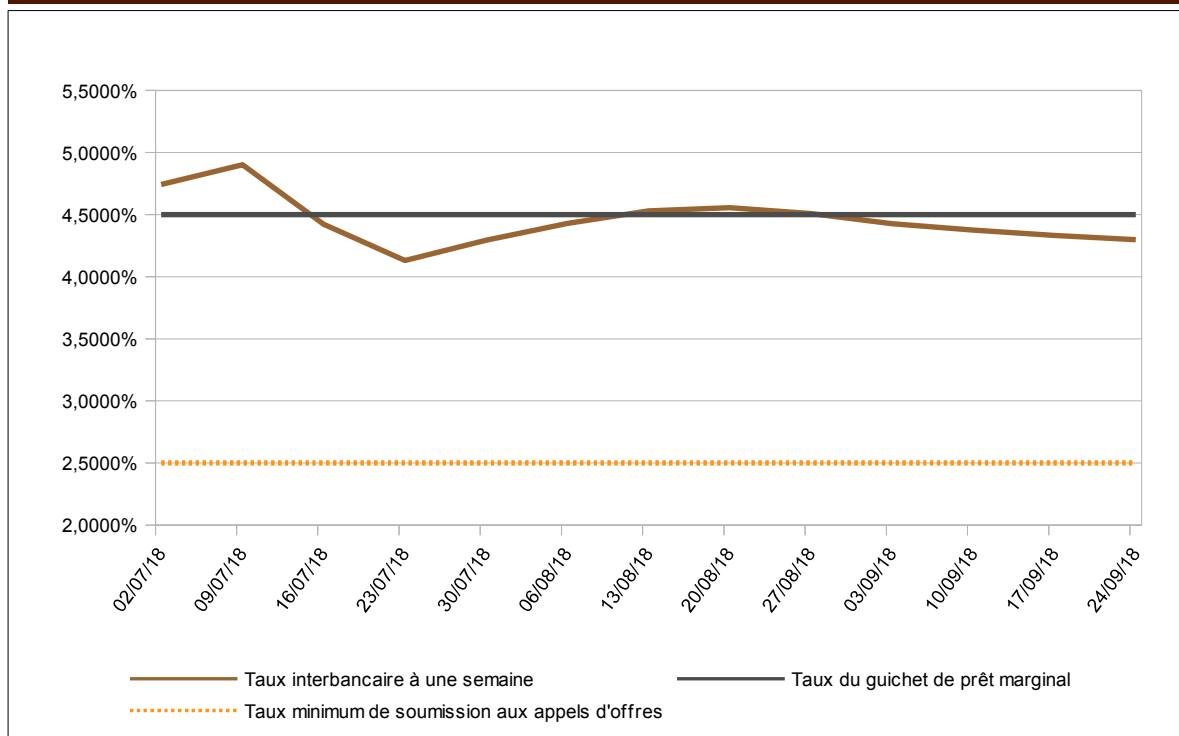

Source : BCEAO.

2. STATISTIQUES MONETAIRES

Tableau 2.1 BENIN- Situation monétaire intégrée

(Encours en fin de période, en milliards de FCFA, sauf indication contraire)

	3T2017	4T2017	1T2018	2T2018	3T2018	3T18/3T17 (en %)
MONNAIE AU SENS LARGE						
Circulation fiduciaire	508,26	527,01	559,59	543,01	513,71	1,1
Dépôts transférables	690,45	738,27	738,20	800,32	736,54	6,7
M1	1 198,72	1 265,28	1 297,79	1 343,33	1 250,26	4,3
Autres dépôts inclus dans la masse monétaire (1)	850,48	846,34	823,83	836,17	830,21	-2,4
MASSE MONETAIRE (M2)	2 049,19	2 111,62	2 121,62	2 179,50	2 080,46	1,5
CONTREPARTIES DE LA MASSE MONETAIRE						
Actifs extérieurs nets	973,62	990,23	840,19	948,02	1 113,30	14,3
BCEAO	79,26	203,55	227,46	339,67	396,66	400,5
Banques	894,36	786,68	612,74	608,35	716,64	-19,9
Créances intérieures	1 435,11	1 520,30	1 795,39	1 709,54	1 428,34	-0,5
Créances nettes sur l'Administration Centrale	131,22	189,32	417,75	280,93	93,30	-28,9
BCEAO	-56,10	-69,30	-48,98	-25,47	-209,48	273,4
Banques	187,32	258,61	466,73	306,40	302,78	61,6
Créances sur les autres secteurs	1 303,89	1 330,99	1 377,63	1 428,61	1 335,05	2,4
BCEAO	5,15	4,40	5,17	5,12	5,08	-1,5
Banques	1 298,74	1 326,59	1 372,46	1 423,49	1 329,97	2,4
Passifs à caractère non monétaire (2)	309,41	350,38	399,44	336,94	299,34	-3,3
Autres postes nets (3)	50,13	48,54	114,52	141,13	161,84	222,9
TOTAL DES CONTREPARTIES DE M2 (4)	2 049,19	2 111,62	2 121,62	2 179,50	2 080,46	1,5

Source : BCEAO.

Tableau 2.2 BURKINA- Situation monétaire intégrée

(Encours en fin de période, en milliards de FCFA, sauf indication contraire)

	3T2017	4T2017	1T2018	2T2018	3T2018	3T18/3T17 (en %)
MONNAIE AU SENS LARGE						
Circulation fiduciaire	389,29	447,89	494,75	513,30	497,94	27,9
Dépôts transférables	1 408,93	1 577,75	1 666,09	1 672,66	1 547,61	9,8
M1	1 798,22	2 025,63	2 160,84	2 185,97	2 045,55	13,8
Autres dépôts inclus dans la masse monétaire (1)	1 305,67	1 341,09	1 373,87	1 465,00	1 451,35	11,2
MASSE MONETAIRE (M2)	3 103,90	3 366,72	3 534,71	3 650,97	3 496,90	12,7
CONTREPARTIES DE LA MASSE MONETAIRE						
Actifs extérieurs nets	1 260,33	1 330,12	1 374,97	1 482,12	1 246,55	-1,1
BCEAO	36,95	-0,98	175,48	415,36	216,10	484,9
Banques	1 223,38	1 331,09	1 199,50	1 066,76	1 030,45	-15,8
Créances intérieures	2 268,27	2 436,31	2 594,60	2 540,10	2 683,28	18,3
Créances nettes sur l'Administration Centrale	-6,91	66,06	123,28	-9,06	78,06	-1230,2
BCEAO	-119,16	-55,74	-12,92	-107,78	-35,31	-70,4
Banques	112,25	121,80	136,19	98,72	113,37	1,0
Créances sur les autres secteurs	2 275,17	2 370,24	2 471,33	2 549,17	2 605,22	14,5
BCEAO	5,16	5,19	5,59	6,33	6,45	24,9
Banques	2 270,01	2 365,06	2 465,74	2 542,84	2 598,77	14,5
Passifs à caractère non monétaire (2)	529,24	571,34	652,16	582,12	578,66	9,3
Autres postes nets (3)	-104,54	-171,64	-217,29	-210,85	-145,73	39,4
TOTAL DES CONTREPARTIES DE M2 (4)	3 103,90	3 366,72	3 534,71	3 650,97	3 496,90	12,7

Source : BCEAO.

(1) Dépôts à terme et comptes d'épargne à régime spéciale ouverts auprès des banques, dépôts rémunérés ouverts dans livres de la Banque Centrale

(2) Composés des actions et autres participations dans les institutions de dépôts et de leurs engagements non monétaires envers les autres secteurs.

(3) Composé des ajustements de consolidation et de la balance nette des actifs non classifiés notamment les éléments divers et les actifs non financiers

(4) Total des contreparties = Actifs extérieurs nets + Créances intérieures - Passifs à caractère non monétaire - Autres postes nets

Tableau 2.3 COTE-D'IVOIRE- Situation monétaire intégrée**(Encours en fin de période, en milliards de FCFA, sauf indication contraire)**

	3T2017	4T2017	1T2018	2T2018	3T2018	3T18/3T17 (en %)
MONNAIE AU SENS LARGE						
Circulation fiduciaire	1 973,44	2 301,04	2 288,26	2 199,81	2 079,85	5,4
Dépôts transférables	3 439,76	3 620,24	3 798,02	3 921,92	3 970,95	15,4
M1	5 413,20	5 921,27	6 086,27	6 121,73	6 050,80	11,8
Autres dépôts inclus dans la masse monétaire (1)	2 600,46	2 653,63	2 767,77	2 901,42	2 890,66	11,2
MASSE MONETAIRE (M2)	8 013,67	8 574,90	8 854,04	9 023,15	8 941,46	11,6
CONTREPARTIES DE LA MASSE MONETAIRE						
Actifs extérieurs nets	1 880,14	1 762,74	2 973,50	2 455,24	2 050,01	9,0
BCEAO	1 518,60	1 550,67	2 577,82	2 269,35	1 754,08	15,5
Banques	361,54	212,07	395,68	185,89	295,93	-18,1
Créances intérieures	7 431,23	8 290,71	7 669,67	7 993,36	8 392,33	12,9
Créances nettes sur l'Administration Centrale	1 627,67	1 981,10	1 317,38	1 588,38	1 984,61	21,9
BCEAO	343,51	447,42	-410,64	130,61	333,11	-3,0
Banques	1 284,16	1 533,69	1 728,02	1 457,77	1 651,50	28,6
Créances sur les autres secteurs	5 803,56	6 309,61	6 352,28	6 404,98	6 407,71	10,4
BCEAO	36,12	11,03	12,31	13,53	12,18	-66,3
Banques	5 767,44	6 298,58	6 339,97	6 391,46	6 395,54	10,9
Passifs à caractère non monétaire (2)	1 219,47	1 372,28	1 449,92	1 348,52	1 413,29	15,9
Autres postes nets (3)	78,23	106,27	339,20	76,94	87,59	12,0
TOTAL DES CONTREPARTIES DE M2 (4)	8 013,67	8 574,90	8 854,04	9 023,15	8 941,46	11,6

Source : BCEAO.

Tableau 2.4 GUINEE-BISSAU- Situation monétaire intégrée**(Encours en fin de période, en milliards de FCFA, sauf indication contraire)**

	3T2017	4T2017	1T2018	2T2018	3T2018	3T18/3T17 (en %)
MONNAIE AU SENS LARGE						
Circulation fiduciaire	249,32	227,14	207,94	280,90	253,28	1,6
Dépôts transférables	87,17	78,31	71,10	88,98	86,54	-0,7
M1	336,49	305,45	279,04	369,88	339,83	1,0
Autres dépôts inclus dans la masse monétaire (1)	39,10	38,73	37,55	41,33	47,73	22,1
MASSE MONETAIRE (M2)	375,59	344,19	316,60	411,21	387,56	3,2
CONTREPARTIES DE LA MASSE MONETAIRE						
Actifs extérieurs nets	269,63	224,46	202,89	268,37	283,96	5,3
BCEAO	221,53	176,22	154,77	229,05	202,42	-8,6
Banques	48,10	48,24	48,13	39,32	81,54	69,5
Créances intérieures	155,36	163,98	176,40	194,28	146,04	-6,0
Créances nettes sur l'Administration Centrale	57,58	63,57	61,22	59,72	51,87	-9,9
BCEAO	31,40	37,10	39,72	39,83	32,30	2,9
Banques	26,17	26,47	21,51	19,89	19,57	-25,2
Créances sur les autres secteurs	97,79	100,41	115,18	134,56	94,17	-3,7
BCEAO	3,10	3,22	3,28	3,58	3,71	19,7
Banques	94,68	97,19	111,90	130,98	90,45	-4,5
Passifs à caractère non monétaire (2)	15,82	13,51	21,70	20,00	18,97	19,9
Autres postes nets (3)	33,58	30,75	41,00	31,44	23,46	-30,1
TOTAL DES CONTREPARTIES DE M2 (4)	375,59	344,19	316,60	411,21	387,56	3,2

Source : BCEAO.

(1) Dépôts à terme et comptes d'épargne à régime spéciale ouverts auprès des banques, dépôts rémunérés ouverts dans livres de la Banque Centrale

(2) Composés des actions et autres participations dans les institutions de dépôts et de leurs engagements non monétaires envers les autres secteurs.

(3) Composé des ajustements de consolidation et de la balance nette des actifs non classifiés notamment les éléments divers et les actifs non financiers

(4) Total des contreparties = Actifs extérieurs nets + Créances intérieures - Passifs à caractère non monétaire - Autres postes nets

Tableau 2.5 MALI- Situation monétaire intégrée**(Encours en fin de période, en milliards de FCFA, sauf indication contraire)**

	3T2017	4T2017	1T2018	2T2018	3T2018	3T18/3T17 (en %)
MONNAIE AU SENS LARGE						
Circulation fiduciaire	410,91	460,71	516,50	505,12	448,05	9,0
Dépôts transférables	1 204,44	1 200,56	1 322,18	1 281,34	1 359,76	12,9
M1	1 615,35	1 661,27	1 838,68	1 786,46	1 807,81	11,9
Autres dépôts inclus dans la masse monétaire (1)	706,33	725,23	766,29	784,10	774,85	9,7
MASSE MONETAIRE (M2)	2 321,68	2 386,50	2 604,97	2 570,56	2 582,66	11,2
CONTREPARTIES DE LA MASSE MONETAIRE						
Actifs extérieurs nets	151,45	140,69	296,35	193,77	152,52	0,7
BCEAO	-34,76	-8,14	106,29	155,13	101,77	-392,8
Banques	186,21	148,83	190,06	38,64	50,75	-72,7
Créances intérieures	2 773,41	2 860,95	2 971,90	3 006,45	3 101,98	11,8
Créances nettes sur l'Administration Centrale	305,61	300,91	436,81	429,97	633,08	107,2
BCEAO	71,00	85,32	63,20	77,41	135,14	90,3
Banques	234,61	215,59	373,61	352,56	497,94	112,2
Créances sur les autres secteurs	2 467,80	2 560,04	2 535,09	2 576,49	2 468,90	0,0
BCEAO	5,27	5,02	5,07	5,14	5,15	-2,2
Banques	2 462,53	2 555,02	2 530,02	2 571,35	2 463,75	0,0
Passifs à caractère non monétaire (2)	572,67	567,73	715,20	609,78	629,20	9,9
Autres postes nets (3)	30,50	47,42	-51,93	19,88	42,64	39,8
TOTAL DES CONTREPARTIES DE M2 (4)	2 321,68	2 386,50	2 604,97	2 570,56	2 582,66	11,2

Source : BCEAO.

Tableau 2.6 NIGER- Situation monétaire intégrée**(Encours en fin de période, en milliards de FCFA, sauf indication contraire)**

	3T2017	4T2017	1T2018	2T2018	3T2018	3T18/3T17 (en %)
MONNAIE AU SENS LARGE						
Circulation fiduciaire	489,61	487,32	468,82	467,04	466,93	-4,6
Dépôts transférables	368,83	427,41	419,48	393,17	395,81	7,3
M1	858,43	914,73	888,30	860,21	862,74	0,5
Autres dépôts inclus dans la masse monétaire (1)	235,97	235,68	238,21	248,97	213,37	-9,6
MASSE MONETAIRE (M2)	1 094,40	1 150,41	1 126,50	1 109,17	1 076,11	-1,7
CONTREPARTIES DE LA MASSE MONETAIRE						
Actifs extérieurs nets	316,60	437,15	266,24	193,13	257,75	-18,6
BCEAO	228,28	353,02	276,29	220,95	223,15	-2,2
Banques	88,33	84,14	-10,05	-27,83	34,60	-60,8
Créances intérieures	1 088,77	1 010,00	1 183,28	1 183,35	1 097,96	0,8
Créances nettes sur l'Administration Centrale	167,05	118,98	214,67	204,76	217,50	30,2
BCEAO	85,71	1,94	71,21	96,46	62,63	-26,9
Banques	81,34	117,04	143,46	108,30	154,88	90,4
Créances sur les autres secteurs	921,72	891,01	968,61	978,59	880,46	-4,5
BCEAO	4,62	4,50	4,56	4,49	4,48	-3,0
Banques	917,10	886,52	964,04	974,10	875,97	-4,5
Passifs à caractère non monétaire (2)	222,98	237,38	240,43	232,68	286,23	28,4
Autres postes nets (3)	87,99	59,36	82,59	34,62	-6,63	-107,5
TOTAL DES CONTREPARTIES DE M2 (4)	1 094,40	1 150,41	1 126,50	1 109,17	1 076,11	-1,7

Source : BCEAO.

(1) Dépôts à terme et comptes d'épargne à régime spéciale ouverts auprès des banques, dépôts rémunérés ouverts dans livres de la Banque Centrale

(2) Composés des actions et autres participations dans les institutions de dépôts et de leurs engagements non monétaires envers les autres secteurs.

(3) Composé des ajustements de consolidation et de la balance nette des actifs non classifiés notamment les éléments divers et les actifs non financiers

(4) Total des contreparties = Actifs extérieurs nets + Créances intérieures - Passifs à caractère non monétaire - Autres postes nets

Tableau 2.7 SENEGAL- Situation monétaire intégrée**(Encours en fin de période, en milliards de FCFA, sauf indication contraire)**

	3T2017	4T2017	1T2018	2T2018	3T2018	3T18/3T17 (en %)
MONNAIE AU SENS LARGE						
Circulation fiduciaire	1 008,51	1 028,82	1 079,96	1 137,41	1 172,42	16,3
Dépôts transférables	1 994,57	2 099,36	2 119,33	2 256,48	2 129,18	6,7
M1	3 003,08	3 128,18	3 199,29	3 393,89	3 301,60	9,9
Autres dépôts inclus dans la masse monétaire (1)	1 428,29	1 479,52	1 520,28	1 559,43	1 613,00	12,9
MASSE MONETAIRE (M2)	4 431,37	4 607,70	4 719,57	4 953,32	4 914,60	10,9
CONTREPARTIES DE LA MASSE MONETAIRE						
Actifs extérieurs nets	1 370,96	1 296,62	2 198,32	1 987,47	1 737,20	26,7
BCEAO	940,39	788,99	1 758,78	1 532,29	1 319,56	40,3
Banques	430,57	507,63	439,55	455,18	417,64	-3,0
Créances intérieures	4 291,37	4 608,11	3 839,18	4 196,69	4 421,44	3,0
Créances nettes sur l'Administration Centrale	278,31	399,05	-144,06	119,59	385,12	38,4
BCEAO	-113,42	-8,67	-856,82	-511,08	-287,60	153,6
Banques	391,73	407,72	712,76	630,66	672,72	71,7
Créances sur les autres secteurs	4 013,06	4 209,06	3 983,24	4 077,10	4 036,32	0,6
BCEAO	5,24	5,12	5,18	5,22	5,17	-1,4
Banques	4 007,82	4 203,93	3 978,06	4 071,88	4 031,15	0,6
Passifs à caractère non monétaire (2)	882,99	934,00	969,74	890,75	938,42	6,3
Autres postes nets (3)	347,96	363,04	348,19	340,09	305,61	-12,2
TOTAL DES CONTREPARTIES DE M2 (4)	4 431,37	4 607,70	4 719,57	4 953,32	4 914,60	10,9

Source : BCEAO.

Tableau 2.8 TOGO- Situation monétaire intégrée**(Encours en fin de période, en milliards de FCFA, sauf indication contraire)**

	3T2017	4T2017	1T2018	2T2018	3T2018	3T18/3T17 (en %)
MONNAIE AU SENS LARGE						
Circulation fiduciaire	277,43	298,25	304,33	308,30	313,26	12,9
Dépôts transférables	545,55	558,47	522,20	558,63	587,68	7,7
M1	822,98	856,72	826,52	866,93	900,94	9,5
Autres dépôts inclus dans la masse monétaire (1)	717,83	721,95	782,43	776,59	791,57	10,3
MASSE MONETAIRE (M2)	1 540,81	1 578,67	1 608,95	1 643,52	1 692,51	9,8
CONTREPARTIES DE LA MASSE MONETAIRE						
Actifs extérieurs nets	520,68	546,85	501,30	551,03	471,38	-9,5
BCEAO	109,19	83,49	65,91	109,89	18,45	-83,1
Banques	411,49	463,35	435,39	441,14	452,94	10,1
Créances intérieures	1 303,77	1 341,80	1 401,29	1 412,64	1 505,69	15,5
Créances nettes sur l'Administration Centrale	178,47	164,93	246,73	216,37	257,91	44,5
BCEAO	11,31	-11,83	43,70	8,23	38,73	242,3
Banques	167,16	176,77	203,03	208,14	219,18	31,1
Créances sur les autres secteurs	1 125,29	1 176,87	1 154,55	1 196,28	1 247,78	10,9
BCEAO	2,70	2,72	2,84	2,91	3,00	11,1
Banques	1 122,60	1 174,15	1 151,72	1 193,37	1 244,78	10,9
Passifs à caractère non monétaire (2)	160,82	196,18	202,46	226,09	206,78	28,6
Autres postes nets (3)	122,81	113,80	91,18	94,06	77,80	-36,7
TOTAL DES CONTREPARTIES DE M2 (4)	1 540,81	1 578,67	1 608,95	1 643,52	1 692,51	9,8

Source : BCEAO.

(1) Dépôts à terme et comptes d'épargne à régime spéciale ouverts auprès des banques, dépôts rémunérés ouverts dans livres de la Banque Centrale

(2) Composés des actions et autres participations dans les institutions de dépôts et de leurs engagements non monétaires envers les autres secteurs.

(3) Composé des ajustements de consolidation et de la balance nette des actifs non classifiés notamment les éléments divers et les actifs non financiers

(4) Total des contreparties = Actifs extérieurs nets + Créances intérieures - Passifs à caractère non monétaire - Autres postes nets

Tableau 2.9 UEMOA- Situation monétaire intégrée
(Encours en fin de période, en milliards de FCFA, sauf indication contraire)

	3T2017	4T2017	1T2018	2T2018	3T2018	3T18/3T17 (en %)
MONNAIE AU SENS LARGE						
Circulation fiduciaire	5 306,77	5 778,18	5 920,14	5 959,17	5 744,39	8,2
Dépôts transférables	10 031,41	10 660,63	11 047,59	11 273,89	11 251,06	12,2
M1	15 338,18	16 438,81	16 967,73	17 233,06	16 995,45	10,8
Autres dépôts inclus dans la masse monétaire (1)	8 352,27	8 210,96	8 630,75	8 718,60	9 024,68	8,1
MASSE MONETAIRE (M2)	23 690,46	24 649,77	25 598,48	25 951,66	26 020,13	9,8
CONTREPARTIES DE LA MASSE MONETAIRE						
Actifs extérieurs nets	4 257,99	4 172,46	6 784,21	6 177,31	5 093,13	19,6
BCEAO	5 378,46	5 304,64	7 504,80	7 594,79	6 461,89	20,1
Banques	-1 120,47	-1 132,19	-720,59	-1 417,48	-1 368,76	22,2
Créances intérieures	25 914,22	27 438,03	26 236,08	26 936,54	27 990,41	8,0
Créances nettes sur l'Administration Centrale	6 716,72	7 276,80	6 077,34	6 637,27	7 495,25	11,6
BCEAO	389,86	469,57	-1 005,46	-167,99	210,40	-46,0
Banques	6 326,85	6 807,23	7 082,80	6 805,26	7 284,85	15,1
Créances sur les autres secteurs	19 197,50	20 161,23	20 158,74	20 299,27	20 495,15	6,8
BCEAO	262,17	209,53	229,11	244,26	250,10	-4,6
Banques	18 935,33	19 951,70	19 929,63	20 055,01	20 245,05	6,9
Passifs à caractère non monétaire (2)	6 000,29	6 290,41	6 778,57	6 481,95	6 621,27	10,3
Autres postes nets (3)	481,46	670,31	643,24	680,24	442,14	-8,2
TOTAL DES CONTREPARTIES DE M2 (4)	23 690,46	24 649,77	25 598,48	25 951,66	26 020,13	9,8

Source : BCEAO.

- (1) Dépôts à terme et comptes d'épargne à régime spéciale ouverts auprès des banques, dépôts rémunérés ouverts dans livres de la Banque Centrale
(2) Composés des actions et autres participations dans les institutions de dépôts et de leurs engagements non monétaires envers les autres secteurs.
(3) Composé des ajustements de consolidation et de la balance nette des actifs non classifiés notamment les éléments divers et les actifs non financiers
(4) Total des contreparties = Actifs extérieurs nets + Créances intérieures - Passifs à caractère non monétaire - Autres postes nets

Graphique 2.1 Evolution de la masse monétaire et des créances intérieures dans l'UEMOA
(Glissements annuels en %)

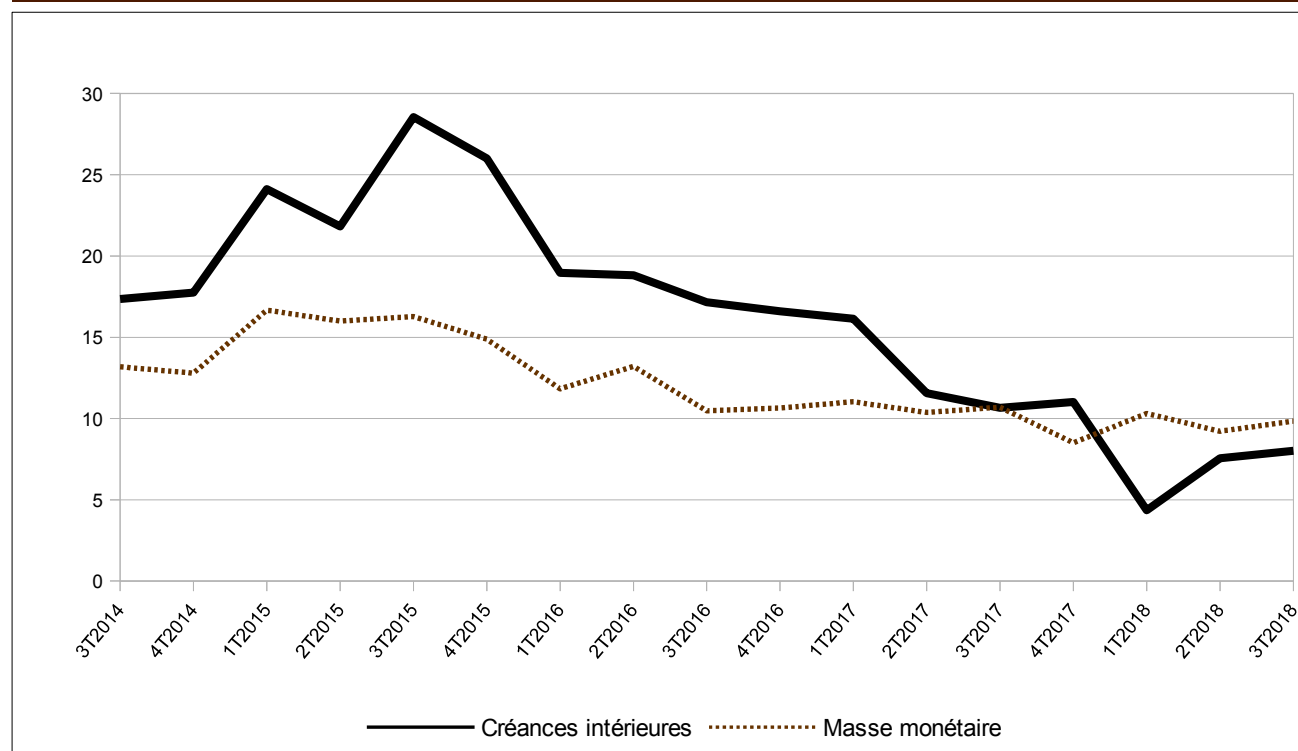

Source : BCEAO.

3. CONDITIONS DE BANQUE

**Tableau 3.1 Taux d'intérêt débiteurs des crédits bancaires
(valeur moyenne sur la période en pourcentage)**

	Bénin	Burkina	Côte d'Ivoire	Guinée- Bissau	Mali	Niger	Sénégal	Togo	UEMOA
2015	7,88	7,97	6,09	9,72	8,64	10,22	5,89	8,31	7,01
2016	8,09	7,54	6,17	9,12	8,34	9,89	5,67	8,31	6,93
2017	7,84	7,25	6,42	9,35	7,99	9,69	5,98	8,10	6,93
2017 T3	7,96	7,45	6,40	8,50	7,86	10,14	5,94	8,22	6,97
T4	7,84	7,35	6,51	9,58	8,06	9,40	6,29	8,33	7,00
2018 T1	7,91	7,07	6,22	8,22	7,98	9,61	5,79	8,26	6,72
T2	8,22	7,18	6,27	9,41	7,66	9,10	5,75	8,50	6,75
T3	7,66	7,52	6,49	9,68	8,12	9,65	5,71	8,09	6,82
<i>Variation par rapport au trimestre précédent (en point de pourcentage)</i>									
2018 T3	-0,56	0,34	0,22	0,27	0,46	0,55	-0,04	-0,40	0,07
<i>Variation par rapport au même trimestre de l'année précédente (en point de pourcentage)</i>									
2018 T3	-0,29	0,07	0,09	1,18	0,26	-0,49	-0,23	-0,13	-0,15

Source : BCEAO.

**Tableau 3.2 Taux d'intérêt moyens sur les nouveaux dépôts bancaires
(valeur moyenne sur la période en pourcentage)**

	Bénin	Burkina	Côte d'Ivoire	Guinée- Bissau	Mali	Niger	Sénégal	Togo	UEMOA
2014	6,17	5,17	5,15	4,64	4,93	5,55	5,51	5,28	5,33
2015	5,98	4,70	5,01	4,54	4,82	5,22	5,58	5,35	5,16
2016	5,78	5,40	5,08	4,24	4,82	5,98	5,38	5,56	5,37
2017	5,85	5,67	4,98	4,07	4,92	5,70	5,13	5,40	5,28
2017 T3	5,56	5,74	4,97	4,73	4,90	5,32	5,17	5,42	5,30
T4	5,80	5,77	4,92	3,88	4,86	5,42	5,46	5,34	5,35
2018 T1	5,21	5,36	4,80	3,79	4,95	5,19	5,53	5,49	5,29
T2	5,08	5,41	4,96	4,85	4,91	5,81	5,33	5,91	5,30
T3	6,08	5,78	5,04	4,67	4,86	5,71	5,68	5,63	5,53
<i>Variation par rapport au trimestre précédent (en point de pourcentage)</i>									
2018 T3	1,00	0,38	0,08	-0,19	-0,05	-0,10	0,35	-0,28	0,23
<i>Variation par rapport au même trimestre de l'année précédente (en point de pourcentage)</i>									
2018 T3	0,51	0,05	0,07	-0,06	-0,04	0,39	0,51	0,21	0,23

Source : BCEAO.

**Graphique 3.1 Evolution des conditions de banque dans l'UEMOA
(en pourcentage)**

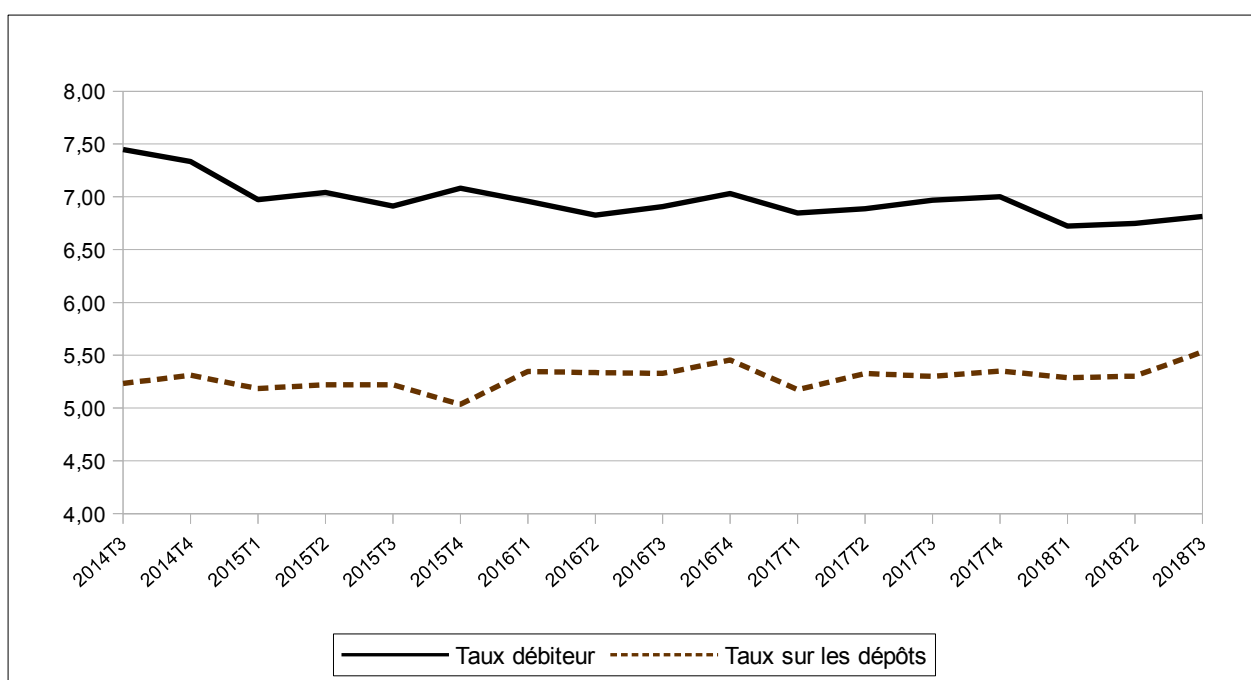

Source : BCEAO.

Tableau 3.3 UEMOA - Taux d'intérêt débiteurs des crédits bancaires par catégorie de clientèle (valeur moyenne sur la période en pourcentage)

		Etat et organismes assimilés	Particuliers	Clientèle financière	Sociétés d'Etat et établissements publics à caractère industriel et commercial	Assurances et Caisses de retraite	Entreprises privées du secteur productif
2015		6,58	8,73	6,89	6,75	8,39	6,66
2016		5,70	8,45	6,99	6,70	8,61	6,65
2017		6,09	8,39	7,04	6,14	7,50	6,73
2017	T3	6,39	8,45	7,68	7,07	7,88	6,68
	T4	6,01	7,92	6,79	6,37	7,94	6,99
2018	T1	5,81	7,29	7,37	6,25	7,69	6,45
	T2	5,19	8,46	8,43	5,29	7,68	6,58
	T3	6,04	8,23	7,61	5,76	7,55	6,60
<i>Variation par rapport au trimestre précédent (en point de pourcentage)</i>							
2018	T3	0,85	-0,22	-0,82	0,47	-0,13	0,02
<i>Variation par rapport au même trimestre de l'année précédente (en point de pourcentage)</i>							
2018	T3	-0,36	-0,22	-0,07	-1,31	-0,33	-0,07

Source : BCEAO.

Tableau 3.4 UEMOA - Taux d'intérêt débiteurs des crédits bancaires par objet économique (valeur moyenne sur la période en pourcentage)

		Habitation	Exportation	Équipement	Consommation	Trésorerie	Autres
2014		7,64	5,89	8,21	9,05	6,69	8,16
2015		8,02	9,17	8,17	7,53	6,44	7,81
2016		7,53	7,21	7,82	7,34	6,54	7,32
2017		8,04	7,23	7,55	8,18	6,51	7,38
2017	T3	7,93	7,96	7,39	8,29	6,56	7,38
	T4	8,10	8,56	7,74	7,99	6,64	7,23
2018	T1	7,85	7,15	7,74	7,86	6,33	6,76
	T2	7,71	6,62	7,98	8,19	6,26	7,07
	T3	8,07	6,62	7,52	8,17	6,24	7,45
<i>Variation par rapport au trimestre précédent (en point de pourcentage)</i>							
2018	T3	0,36	0,00	-0,46	-0,02	-0,02	0,38
<i>Variation par rapport au même trimestre de l'année précédente (en point de pourcentage)</i>							
2018	T3	0,14	-1,34	0,13	-0,11	-0,32	0,07

Source : BCEAO.

4. FINANCES PUBLIQUES

Tableau 4.1 UEMOA- Tableaux des opérations financières de l'Etat
(valeur en fin de période en milliards de FCFA)

	Recettes et dons		Dépenses					Solde	
	Recettes	Dons	Dépenses et prêt nets	Dépenses courantes	Dépenses en capital	Autres dépenses	prêts nets	Solde global base engagement (y compris dons)	Solde global base caisse (y compris dons)
2014	8 861,8	1 337,9	11 790,5	7 510,2	4 066,1	237,1	-22,8	-1 590,9	-1 482,5
2015	9 991,3	1 310,7	13 506,9	8 507,5	4 604,4	355,8	39,1	-2 204,9	-2 390,0
2016	10 726,9	1 220,6	14 564,8	8 939,1	5 092,3	544,5	-11,1	-2 617,4	-2 486,0
2017	11 736,1	1 362,7	15 859,6	9 752,9	5 629,6	510,9	-33,8	-2 760,8	-2 597,8
2017 T3	8 610,9	605,6	11 066,2	7 294,8	3 594,5	183,1	-6,3	-1 849,7	-1 751,7
T4	11 736,1	1 362,7	15 859,6	9 752,9	5 629,6	510,9	-33,8	-2 760,8	-2 597,8
2018 T1	2 869,1	193,3	3 379,4	2 248,6	1 071,6	66,3	-7,1	-317,0	-325,9
T2	6 279,1	472,3	7 420,3	4 801,9	2 489,4	138,7	-9,7	-668,9	-745,0
T3	8 946,7	643,7	11 420,5	7 777,6	3 458,7	189,7	-5,5	-1 830,1	-1 900,6

Sources : Services officiels et BCEAO.

Tableau 4.2 BENIN - Tableaux des opérations financières de l'Etat
(valeur en fin de période en milliards de FCFA)

	Recettes et dons		Dépenses					Solde	
	Recettes	Dons	Dépenses et prêt nets	Dépenses courantes	Dépenses en capital	Autres dépenses	prêts nets	Solde global base engagement (y compris dons)	Solde global base caisse (y compris dons)
2014	780,8	44,1	916,5	683,4	249,6	0,0	-16,5	-91,7	-122,2
2015	819,5	28,8	1 242,3	845,3	376,9	0,0	20,2	-394,0	-393,9
2016	745,7	34,6	1 086,3	781,1	299,6	0,0	5,5	-306,0	-306,5
2017	944,4	57,3	1 318,1	820,2	491,5	0,0	6,4	-316,4	-321,7
2017 T3	659,9	27,0	925,5	620,5	301,9	0,0	3,1	-238,5	-231,9
T4	944,4	57,3	1 318,1	820,2	491,5	0,0	6,4	-316,4	-321,7
2018 T1	204,8	13,3	341,3	218,3	123,0	0,0	0,0	-123,2	-125,7
T2	475,1	15,3	619,8	403,8	215,6	0,0	0,4	-129,4	-111,6
T3	715,5	19,9	940,9	641,8	293,5	0,0	5,6	-205,5	-208,5

Sources : Services officiels et BCEAO.

Tableau 4.3 BURKINA - Tableaux des opérations financières de l'Etat
(valeur en fin de période en milliards de FCFA)

	Recettes et dons		Dépenses					Solde	
	Recettes	Dons	Dépenses et prêt nets	Dépenses courantes	Dépenses en capital	Autres dépenses	prêts nets	Solde global base engagement (y compris dons)	Solde global base caisse (y compris dons)
2014	1 064,7	256,4	1 434,6	886,7	547,0	7,1	-6,2	-113,5	-37,6
2015	1 047,6	230,0	1 411,6	923,2	454,0	46,9	-12,6	-133,9	-223,1
2016	1 230,5	182,0	1 665,0	1 118,7	554,9	0,0	-8,7	-252,5	-165,4
2017	1 218,3	194,3	2 180,2	1 264,0	919,2	0,0	-3,0	-596,6	-436,4
2017 T3	1 021,8	74,8	1 472,5	921,3	552,5	0,0	-1,3	-375,8	-270,5
T4	1 218,3	194,3	2 180,2	1 264,0	919,2	0,0	-3,0	-596,6	-436,4
2018 T1	333,0	37,0	462,6	360,4	107,2	0,0	-5,0	-92,6	-125,3
T2	730,5	69,8	896,7	672,0	230,8	0,0	-6,1	-96,4	-167,6
T3	1 120,0	93,4	1 385,5	1 007,2	384,9	0,0	-6,6	-172,2	-304,8

Sources : Services officiels et BCEAO.

Tableau 4.4 COTE D'IVOIRE- Tableaux des opérations financières de l'Etat
(valeur en fin de période en milliards de FCFA)

	Recettes et dons		Dépenses					Solde	
	Recettes	Dons	Dépenses et prêt nets	Dépenses courantes	Dépenses en capital	Autres dépenses	prêts nets	Solde global base engagement (y compris dons)	Solde global base caisse (y compris dons)
2014	2 989,4	304,0	3 669,6	2 583,2	994,2	94,6	-2,4	-376,2	-376,2
2015	3 634,6	282,2	4 469,8	3 074,7	1 247,3	147,9	-0,2	-553,0	-553,0
2016	3 923,1	253,5	5 014,5	3 121,5	1 475,3	417,7	0,0	-837,9	-898,4
2017	4 244,7	266,1	5 509,2	3 617,1	1 572,8	319,3	0,0	-998,4	-922,2
2017 T3	3 251,4	173,5	3 828,7	2 795,6	976,3	56,8	0,0	-403,8	-403,8
T4	4 244,7	266,1	5 509,2	3 617,1	1 572,8	319,3	0,0	-998,4	-922,2
2018 T1	1 111,4	68,3	1 164,4	747,8	416,6	0,0	0,0	15,3	15,3
T2	2 452,3	137,7	2 558,6	1 830,2	682,2	46,2	0,0	31,4	31,4
T3	3 464,9	197,5	4 051,7	2 909,4	1 087,4	54,9	0,0	-389,3	-389,3

Sources : Services officiels et BCEAO.

Tableau 4.5 GUINEE-BISSAU- Tableaux des opérations financières de l'Etat
(valeur en fin de période en milliards de FCFA)

	Recettes et dons		Dépenses					Solde	
	Recettes	Dons	Dépenses et prêt nets	Dépenses courantes	Dépenses en capital	Autres dépenses	prêts nets	Solde global base engagement (y compris dons)	Solde global base caisse (y compris dons)
2014	65,6	49,8	130,8	86,6	40,0	4,2	0,0	-15,4	-17,4
2015	84,8	40,1	171,4	87,8	48,4	0,0	35,2	-46,5	-54,6
2016	84,3	27,7	144,5	102,0	42,5	0,0	0,0	-32,5	-37,9
2017	99,6	34,5	118,7	100,9	43,2	1,9	-27,3	15,5	13,5
2017 T3	78,2	34,5	119,2	74,4	42,9	1,9	0,0	-6,5	-8,1
T4	99,6	34,5	118,7	100,9	43,2	1,9	-27,3	15,5	13,5
2018 T1	17,6	6,0	26,0	21,0	5,0	0,0	0,0	-2,4	-4,5
T2	28,8	9,6	41,1	23,5	17,6	0,0	0,0	-2,7	-5,0
T3	68,5	22,2	113,7	74,3	39,4	0,0	0,0	-23,0	-18,8

Sources : Services officiels et BCEAO.

Tableau 4.6 MALI- Tableaux des opérations financières de l'Etat
(valeur en fin de période en milliards de FCFA)

	Recettes et dons		Dépenses					Solde	
	Recettes	Dons	Dépenses et prêt nets	Dépenses courantes	Dépenses en capital	Autres dépenses	prêts nets	Solde global base engagement (y compris dons)	Solde global base caisse (y compris dons)
2014	1 057,4	157,6	1 419,8	848,1	460,3	116,8	-5,4	-204,7	-175,6
2015	1 273,4	207,7	1 622,3	922,0	566,0	139,2	-4,9	-141,2	-246,1
2016	1 389,7	132,5	1 850,0	1 013,0	739,9	105,0	-7,9	-327,8	-326,1
2017	1 645,6	144,1	2 045,0	1 105,0	784,5	165,5	-10,0	-255,3	-232,4
2017 T3	1 210,0	55,6	1 340,9	775,7	448,9	124,4	-8,1	-75,3	-88,4
T4	1 645,6	144,1	2 045,0	1 105,0	784,5	165,5	-10,0	-255,3	-232,4
2018 T1	382,8	0,0	363,7	236,8	62,5	66,3	-1,9	19,1	28,7
T2	746,6	14,8	746,6	465,0	193,1	92,5	-4,0	14,8	-3,3
T3	1 066,3	33,6	1 257,5	776,0	350,7	134,9	-4,2	-157,5	-79,3

Sources : Services officiels et BCEAO.

Tableau 4.7 NIGER- Tableaux des opérations financières de l'Etat
(valeur en fin de période en milliards de FCFA)

	Recettes et dons		Dépenses					Solde	
	Recettes	Dons	Dépenses et prêt nets	Dépenses courantes	Dépenses en capital	Autres dépenses	prêts nets	Solde global base engagement (y compris dons)	Solde global base caisse (y compris dons)
2014	714,2	222,1	1 263,7	580,9	668,5	14,3	0,0	-327,4	-269,7
2015	767,2	232,6	1 391,2	642,5	726,9	21,8	0,0	-391,5	-404,6
2016	643,8	270,3	1 187,9	609,5	556,6	21,8	0,0	-273,9	-254,9
2017	600,7	313,3	1 231,8	640,8	566,8	24,2	0,0	-239,6	-278,2
2017 T3	496,4	138,3	837,8	479,5	358,3	0,0	0,0	-203,2	-237,9
T4	600,7	313,3	1 231,8	640,8	566,8	24,2	0,0	-239,6	-278,2
2018 T1	191,9	24,9	240,7	139,0	101,7	0,0	0,0	-23,9	-5,2
T2	438,7	120,5	613,4	289,2	324,2	0,0	0,0	-54,2	-56,5
T3	574,5	153,3	957,1	517,2	440,0	0,0	0,0	-229,3	-229,3

Sources : Services officiels et BCEAO.

Tableau 4.8 SENEGAL- Tableaux des opérations financières de l'Etat
(valeur en fin de période en milliards de FCFA)

	Recettes et dons		Dépenses					Solde	
	Recettes	Dons	Dépenses et prêt nets	Dépenses courantes	Dépenses en capital	Autres dépenses	prêts nets	Solde global base engagement (y compris dons)	Solde global base caisse (y compris dons)
2014	1 673,5	258,1	2 318,7	1 412,3	899,1	0,0	7,3	-387,1	-384,0
2015	1 794,1	232,0	2 411,5	1 504,3	907,2	0,0	0,0	-385,4	-383,6
2016	2 090,3	244,4	2 703,9	1 612,8	1 091,1	0,0	0,0	-369,2	-369,2
2017	2 112,1	264,5	2 738,8	1 661,8	1 077,1	0,0	0,0	-362,2	-362,2
2017 T3	1 465,7	75,3	2 054,3	1 233,6	820,7	0,0	0,0	-513,3	-513,3
T4	2 112,1	264,5	2 738,8	1 661,8	1 077,1	0,0	0,0	-362,2	-362,2
2018 T1	479,0	43,2	615,3	392,5	222,7	0,0	0,0	-93,0	-93,0
T2	1 062,9	92,7	1 406,9	841,7	565,2	0,0	0,0	-251,3	-251,3
T3	1 490,5	104,7	2 212,9	1 420,5	792,4	0,0	0,0	-617,7	-617,7

Sources : Services officiels et BCEAO.

Tableau 4.9 TOGO- Tableaux des opérations financières de l'Etat
(valeur en fin de période en milliards de FCFA)

	Recettes et dons		Dépenses					Solde	
	Recettes	Dons	Dépenses et prêt nets	Dépenses courantes	Dépenses en capital	Autres dépenses	prêts nets	Solde global base engagement (y compris dons)	Solde global base caisse (y compris dons)
2014	516,3	45,8	636,7	429,0	207,3	0,0	0,4	-74,7	-99,7
2015	570,1	57,2	786,8	507,7	277,7	0,0	1,4	-159,4	-131,1
2016	619,4	75,6	912,7	580,5	332,4	0,0	-0,1	-217,7	-127,6
2017	621,4	88,5	717,7	543,2	174,5	0,0	0,1	-7,8	-58,2
2017 T3	427,4	26,6	487,3	394,3	93,0	0,0	0,0	-33,2	2,1
T4	621,4	88,5	717,7	543,2	174,5	0,0	0,1	-7,8	-58,2
2018 T1	148,7	0,6	165,5	132,8	32,9	0,0	-0,2	-16,2	-16,2
T2	344,2	11,8	537,2	276,4	260,8	0,0	0,0	-181,2	-181,2
T3	446,6	19,0	501,2	431,3	70,4	0,0	-0,4	-35,6	-52,9

Sources : Services officiels et BCEAO.

5. BONS DU TRESOR ET OBLIGATIONS

**Tableau 5.1 Taux des Bons du Trésor et des obligations par appel public à l'épargne
(Taux en pourcentage, variations en points de pourcentage)**

		Bons du Trésor		Obligations par appels public à l'épargne	
		Taux (*)	Variation	Taux (*)	Variation
2017	T3	5,58	-0,15	6,19	0,04
	T4	5,89	0,31	6,04	-0,16
2018	T1	6,23	0,34	6,12	0,08
	T2	6,11	-0,12	6,31	0,19
	T3	5,77	-0,34	6,21	-0,10

Source : BCEAO.

(*) : Taux moyen pondéré des titres émis au cours du trimestre, toutes échéances confondues.

**Tableau 5.2 Emission de Bons du Trésor
(Titres émis au cours du trimestre sous revue)**

	Emetteur	Montant (Millions de FCFA)	Durée	Echéance finale	Taux d'intérêt
7 juil. 2018	- Bons du Trésor du Bénin	41 114	12 mois	07/07/19	6,19%
5 juil. 2018	- Bons du Trésor du Mali	20 725	12 mois	03/07/19	6,31%
11 juil. 2018	- Bons du Trésor du Bénin	27 500	12 mois	09/07/19	6,29%
13 juil. 2018	- Bons du Trésor du Niger	18 031	12 mois	11/07/19	6,38%
18 juil. 2018	- Bons du Trésor de Côte d'Ivoire	36 296	3 mois	16/10/18	5,05%
20 juil. 2018	- Bons du Trésor du Niger	16 500	12 mois	19/07/19	6,34%
26 juil. 2018	- Bons du Trésor du Burkina	27 500	12 mois	24/07/19	5,96%
2 août 2018	- Bons du Trésor du Niger	18 011	12 mois	31/07/19	6,08%
10 août 2018	- Bons du Trésor du Bénin	27 500	6 mois	07/02/19	5,86%
21 août 2018	- Bons du Trésor du Burkina	17 478	12 mois	19/08/19	5,89%
17 août 2018	- Bons du Trésor du Mali	27 500	12 mois	15/08/19	6,04%
16 août 2018	- Bons du Trésor du Niger	16 870	12 mois	14/08/19	6,04%
30 août 2018	- Bons du Trésor de Côte d'Ivoire	33 000	3 mois	28/11/18	4,68%
31 août 2018	- Bons du Trésor du Niger	22 000	12 mois	29/08/19	6,05%
12 sept. 2018	- Bons du Trésor de Côte d'Ivoire	32 654	3 mois	11/12/18	4,36%
14 sept. 2018	- Bons du Trésor du Niger	33 000	3 mois	13/12/18	5,80%
20 sept. 2018	- Bons du Trésor du Burkina	27 500	12 mois	18/09/19	5,87%
26 sept. 2018	- Trésor de Guinée-Bissau	5 500	12 mois	24/09/19	6,06%
28 sept. 2018	- Bons du Trésor du Niger	22 608	12 mois	26/09/19	6,01%
	TOTAL	471 287			

Source : BCEAO.

6. BOURSES DES VALEURS

Tableau 6.1 Indices de la Bourse Régionale des Valeurs Mobilières (BRVM)
(Indices en points : valeur en fin de période)

		BRVM 10		BRVM Composite	
		Niveau	variation en %	Niveau	variation en %
2017	sept.	214,3	-0,6	237,0	-1,3
	oct.	214,3	0,0	237,0	0,0
	nov.	206,6	-3,6	223,5	-5,7
	déc.	219,7	6,3	243,1	8,8
2018	janv.	208,8	-4,9	227,2	-6,5
	févr.	210,2	0,7	234,2	3,1
	mars	218,3	3,8	242,5	3,6
	avr.	220,9	1,2	238,6	-1,6
	mai	204,7	-7,4	218,4	-8,5
	juin	204,7	0,0	218,4	0,0
	juil.	199,3	-2,6	212,5	-2,7
	août	195,4	-1,9	206,7	-2,7
	sept.	195,4	0,0	206,7	0,0
<i>Variation en fin du trimestre sous revue par rapport au trimestre précédent (en %)</i>					
2018	T3	-4,5	-	-5,4	-
<i>Variation en fin du trimestre sous revue par rapport au même trimestre de l'année précédente (en %)</i>					
2018	T3	-8,8	-	-12,8	-

Source : BRVM.

Graphique 6.1 Indice BRVM 10 et BRVM composite
(Indices en points : valeur en fin de période)

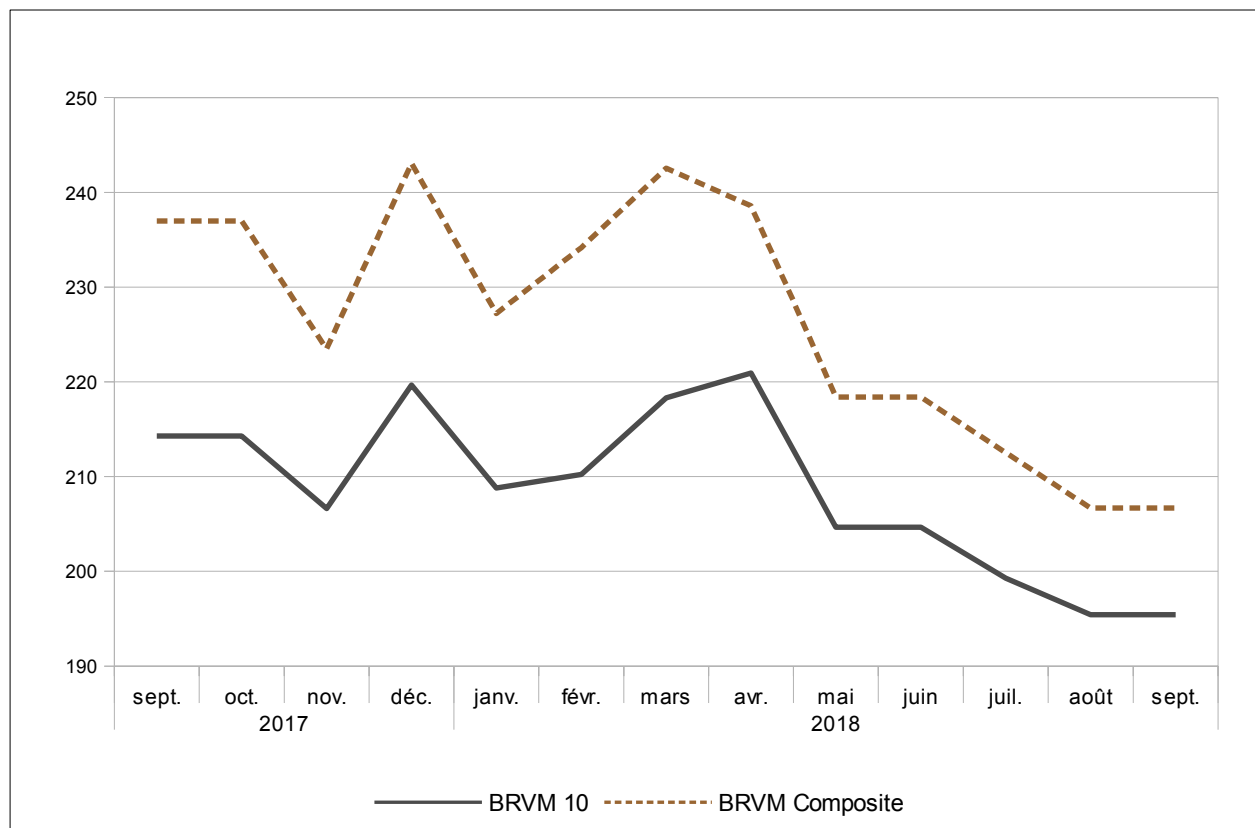

Source : BRVM.

Tableau 6.2 Indices de la Bourse Régionale des Valeurs Mobilières (BRVM)
(Valeur en FCFA, volume en nombre de titres, sauf indications contraires)

		Capitalisation boursière		Volume des transactions	Valeur des transactions
		Niveau en fin de période	variation en %	Total sur la période	Total sur la période
2017	T3	6 166 220 000 000	-6,1	79 956 937	58 060 000 000
	T4	6 836 230 000 000	13	11 163 191	42 240 000 000
2018	T1	6 821 460 000 000	4	9 580 561	21 780 000 000
	T2 (mai)	6 142 320 000 000	nd	15 770 490	13 640 000 000
	T3 (août)	5 812 970 000 000	-3	5 000 781	10 900 000 000
2017	sept.	6 166 220 000 000	0,0	6 061 461	15 940 000 000
	oct.	nd	nd	nd	nd
	nov.	6 038 200 000 000	-2,1	23 351 183	16 100 000 000
	déc.	6 836 230 000 000	13,2	11 163 191	42 240 000 000
2018	janv.	6 390 340 000 000	-6,5	38 372 269	34 950 000 000
	févr.	6 586 250 000 000	3,1	3 012 497	20 330 000 000
	mars	6 821 460 000 000	3,6	9 580 561	21 780 000 000
	avr.	6 717 960 000 000	-1,5	16 818 902	43 680 000 000
	mai	6 142 320 000 000	-8,6	15 770 490	13 640 000 000
	juin	nd	nd	nd	nd
	juil.	5 976 940 000 000	-2,7	3 860 772	14 380 000 000
	août	5 812 970 000 000	-2,7	5 000 781	10 900 000 000
	sept.	nd	nd	nd	nd
<i>Variation par rapport au trimestre précédent (en %)</i>					
2018	T3				
<i>Variation par rapport au même trimestre de l'année précédente (en %)</i>					
2018	T3				

Source : BRVM.

Graphique 6.2 Volume et valeur des transactions à la BRVM
(Valeur en FCFA, volume en nombre de titres)

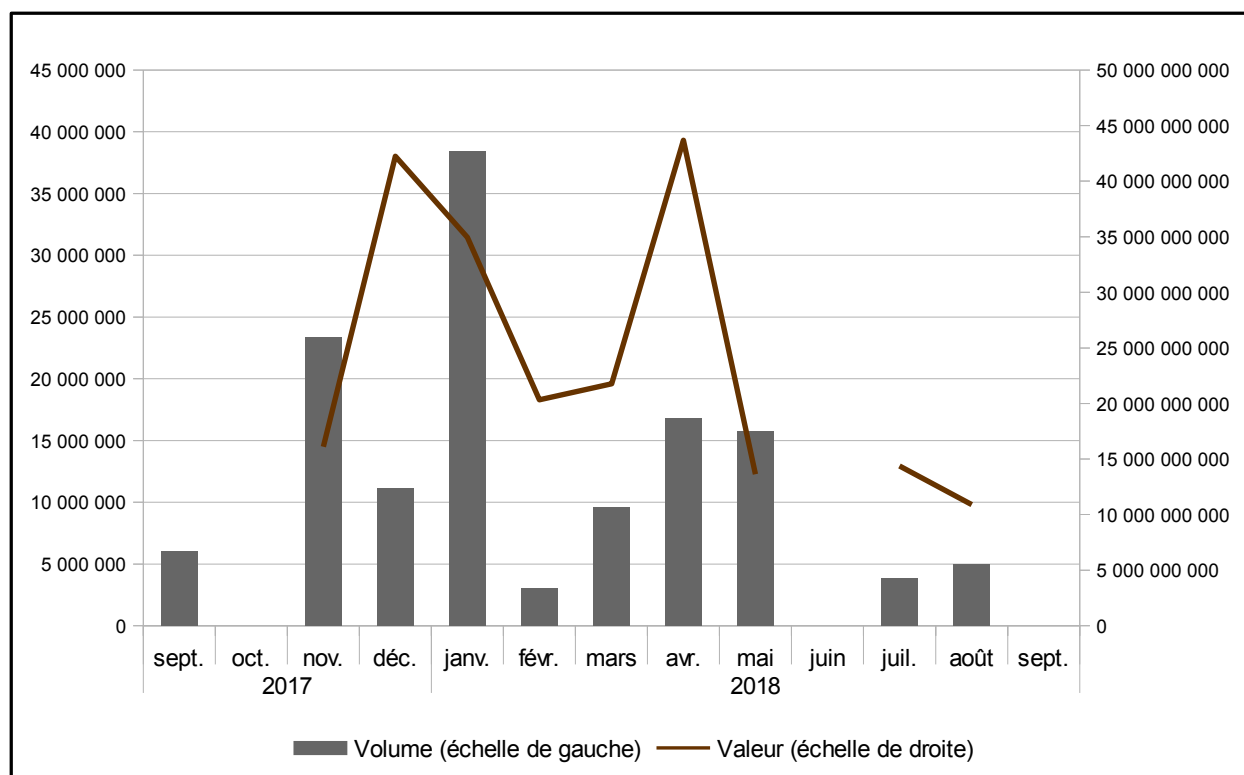

Source : BRVM.

7. INDICATEURS CONJONCTURELS D'ACTIVITES

Tableau 7.1 Indice de la production industrielle (base 2013)

	Bénin	Burkina	Côte d'Ivoire	Guinée-Bissau	Mali	Niger	Sénégal	Togo	Union
2012 T3	115,9	58,2	92,8	85,4	68,4	107,3	94,7	110,7	88,3
T4	93,4	65,5	101,0	96,3	116,3	102,1	98,0	107,4	98,9
2013 T1	102,5	148,5	95,0	109,4	119,7	90,5	100,3	103,3	108,3
T2	92,9	96,7	96,6	109,9	87,1	109,4	100,2	95,4	93,3
T3	89,0	61,3	96,9	95,6	76,0	91,4	97,9	92,4	90,2
T4	115,6	93,5	111,5	85,1	117,1	108,7	101,5	109,0	108,2
2014 T1	104,8	158,1	122,6	86,7	118,9	92,9	107,3	104,6	122,8
T2	126,7	81,6	120,2	87,8	74,3	108,0	92,4	105,7	108,1
T3	80,4	65,4	117,9	98,8	72,1	132,4	97,5	105,0	103,0
T4	100,0	106,1	122,3	129,1	111,0	130,9	96,3	108,7	118,9
2015 T1	85,2	172,6	129,4	151,3	136,0	104,3	108,6	95,9	131,5
T2	89,7	93,3	127,7	140,4	79,4	127,2	116,8	99,2	115,4
T3	82,1	70,2	122,4	141,0	74,3	113,9	102,8	106,6	105,6
T4	91,5	84,6	132,1	142,3	116,3	145,7	109,3	94,4	121,4
2016 T1	87,1	169,5	127,9	141,0	129,6	117,8	113,7	87,3	130,3
T2	85,6	87,9	138,3	139,7	84,8	125,4	116,8	106,3	125,5
T3	73,3	81,7	136,0	152,3	74,5	124,6	114,9	103,7	119,5
T4	74,3	122,4	132,6	154,5	139,1	133,9	118,2	111,2	132,5
2017 T1	76,6	171,8	132,9	164,5	151,0	116,8	119,6	102,6	136,7
T2	119,3	92,5	149,6	170,1	93,1	139,5	125,3	112,8	134,0
T3	106,6	84,5	139,8	170,1	84,3	122,6	118,1	122,1	124,8
T4	97,8	127,3	135,8	173,1	135,3	143,1	119,1	112,6	136,9
2018 T1	91,4	179,5	139,9	158,3	163,8	96,0	138,6	98,2	145,1
T2	121,8	91,9	148,1	162,9	107,6	123,0	139,8	95,4	139,1
T3	106,6	106,8	143,9	194,4	92,7	122,9	124,7	112,3	130,1
<i>Variation par rapport au trimestre précédent (en %)</i>									
2018 T3	-12,5	16,2	-2,9	19,4	-13,8	-0,1	-10,8	17,7	-6,5
<i>Variation par rapport au même trimestre de l'année précédente (glissement annuel en %)</i>									
2018 T3	0,0	26,3	2,9	14,3	10,0	0,2	5,6	-8,1	4,2

Source : BCEAO.

Graphique 7.1 Evolution de l'indice de la production industrielle dans l'UEMOA

(Glissements annuels en pourcentage)



Tableau 7.2 Indice du chiffre d'affaires du commerce de détail (base 2013)

	Bénin	Burkina	Côte d'Ivoire	Guinée-Bissau	Mali	Niger	Sénégal	Togo	Union	
2012	T3	91,2	79,4	86,5	108,5	81,0	118,8	90,1	85,1	87,4
	T4	96,5	73,0	92,3	115,3	88,9	132,3	97,5	83,9	92,8
2013	T1	96,6	84,4	94,6	109,0	90,1	89,6	98,8	93,0	93,5
	T2	106,9	88,2	99,1	100,9	100,5	98,1	105,0	99,7	99,7
	T3	98,3	104,1	99,0	102,5	100,3	111,1	94,7	103,8	100,0
	T4	98,2	123,2	107,3	87,6	109,1	101,2	101,5	103,5	106,8
2014	T1	93,6	125,0	103,1	110,8	102,7	79,2	100,5	93,0	101,5
	T2	106,5	108,3	110,9	102,7	109,9	98,1	107,0	90,6	107,4
	T3	102,2	115,5	113,1	124,8	109,4	132,5	98,7	90,9	109,4
	T4	105,8	130,0	111,7	124,0	123,4	165,4	98,8	95,3	114,0
2015	T1	119,6	120,9	110,7	128,5	108,9	131,9	86,4	96,0	107,9
	T2	143,9	133,6	119,0	128,6	118,9	140,3	92,8	96,3	116,3
	T3	152,7	142,2	118,0	139,6	121,5	136,4	85,4	107,6	116,9
	T4	142,0	147,7	120,2	136,6	131,5	139,3	88,2	106,2	119,8
2016	T1	142,1	139,8	116,7	150,8	112,9	127,0	81,8	98,5	112,7
	T2	116,9	153,4	115,8	135,3	141,9	126,1	81,6	102,1	116,8
	T3	103,2	167,4	112,3	146,9	156,8	130,7	76,1	96,9	116,8
	T4	132,4	186,7	124,1	121,6	161,5	126,2	82,7	98,2	126,2
2017	T1	125,2	215,2	122,9	126,9	162,5	125,1	81,9	99,0	127,1
	T2	130,5	178,0	125,1	119,4	166,1	121,0	82,9	100,5	126,7
	T3	118,9	225,5	125,4	120,1	172,7	122,6	80,9	97,7	129,9
	T4	113,1	193,9	134,9	128,0	188,4	121,2	83,3	96,2	135,9
2018	T1	129,3	250,6	137,7	198,2	176,6	1317,3	80,0	107,9	136,8
	T2	139,6	147,4	131,7	129,7	179,7	132,9	89,1	104,4	132,0
	T3	143,2	213,9	144,4	103,7	81,6	114,0	102,7	125,9	147,5
<i>Variation par rapport au trimestre précédent (en %)</i>										
2018	T3	2,6	45,1	9,6	-20,1	-54,6	-14,2	15,2	20,5	11,7
<i>Variation par rapport au même trimestre de l'année précédente (glissement annuel en %)</i>										
2018	T3	20,4	-5,2	15,1	-13,7	-52,8	-7,0	26,9	28,8	13,5

Source : BCEAO.

Graphique 7.2 Evolution de l'indice du chiffre d'affaires du commerce de détail dans l'UEMOA

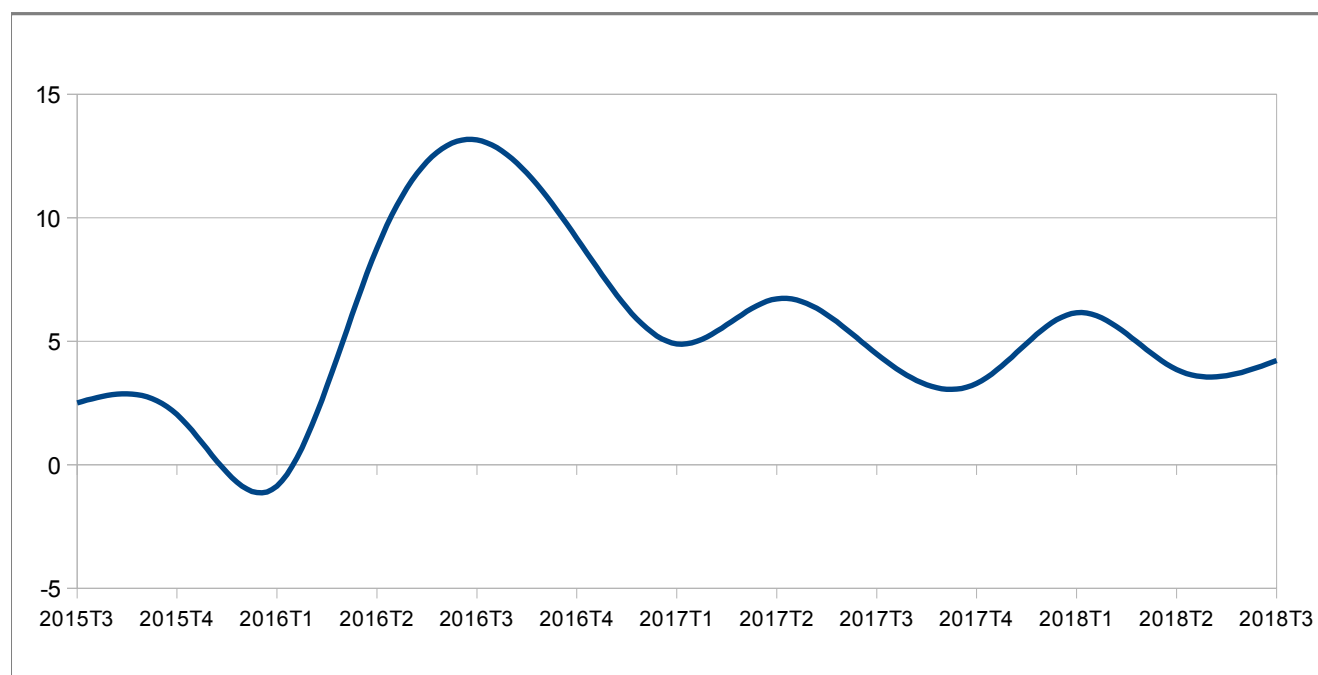
(Glissements annuels en pourcentage)



Tableau 7.3 Taux d'utilisation de la capacité de production des entreprises (%)

	Bénin	Burkina	Côte d'Ivoire	Guinée-Bissau	Mali	Niger	Sénégal	Togo	Union
2012 T3	48,6	66,2	71,8	49,5	42,4	73,3	67,1	55,7	66,5
T4	71,7	47,1	74,0	53,0	41,2	76,6	60,8	59,0	66,1
2013 T1	69,6	72,4	72,9	57,6	50,9	82,8	67,5	61,3	69,9
T2	69,9	53,6	68,6	58,6	47,8	70,1	65,8	59,5	65,1
T3	63,0	54,5	78,4	56,4	57,7	59,1	64,7	60,9	69,6
T4	69,0	45,7	70,5	66,2	67,2	67,4	62,0	69,0	66,1
2014 T1	70,4	36,3	64,8	65,3	50,6	65,3	66,8	70,0	61,7
T2	70,1	42,3	71,4	57,6	47,8	60,4	58,8	61,2	58,7
T3	66,3	36,3	69,3	80,1	36,0	58,6	59,1	60,1	58,2
T4	69,3	40,8	71,0	97,7	54,8	62,5	57,5	60,4	64,2
2015 T1	67,1	76,1	73,7	51,3	45,7	64,7	58,5	60,6	62,2
T2	72,1	62,1	60,7	57,6	46,0	63,3	57,0	59,0	59,7
T3	78,3	37,8	65,4	58,3	40,9	64,3	56,7	60,2	57,7
T4	76,4	29,4	71,2	58,3	59,8	59,3	60,4	60,7	59,4
2016 T1	72,1	65,6	60,4	57,1	95,3	33,9	65,9	44,7	61,9
T2	55,4	67,3	70,4	41,5	50,4	52,1	60,4	57,0	56,8
T3	67,2	48,3	68,6	53,0	58,0	50,5	57,5	56,7	57,5
T4	65,6	52,8	61,4	48,6	60,7	52,0	64,4	56,8	57,8
2017 T1	71,7	79,3	77,6	52,0	53,2	58,2	66,0	60,5	64,8
T2	58,5	81,0	74,9	46,4	56,9	57,3	65,2	68,1	63,5
T3	50,3	81,1	69,0	46,4	69,2	55,5	69,6	63,2	63,0
T4	63,4	76,0	76,1	46,4	57,0	51,2	69,0	60,9	62,5
2018 T1	57,9	90,5	75,2	46,4	99,9	60,0	71,8	68,2	71,2
T2	57,0	70,4	73,9	48,2	73,3	50,4	70,8	68,6	64,1
T3	62,3	58,2	63,5	61,1	77,4	52,9	72,7	60,0	63,5
<i>Variation par rapport au trimestre précédent (en %)</i>									
2018 T3	9,3	-17,3	-14,1	26,6	5,7	4,9	2,7	-12,5	-0,9
<i>Variation par rapport au même trimestre de l'année précédente (glissement annuel en %)</i>									
2018 T3	23,8	-28,3	-8,0	31,6	11,9	-4,8	4,5	-5,1	0,7

Source : BCEAO

Graphique 7.3 Evolution du taux d'utilisation de la capacité de production dans l'UEMOA

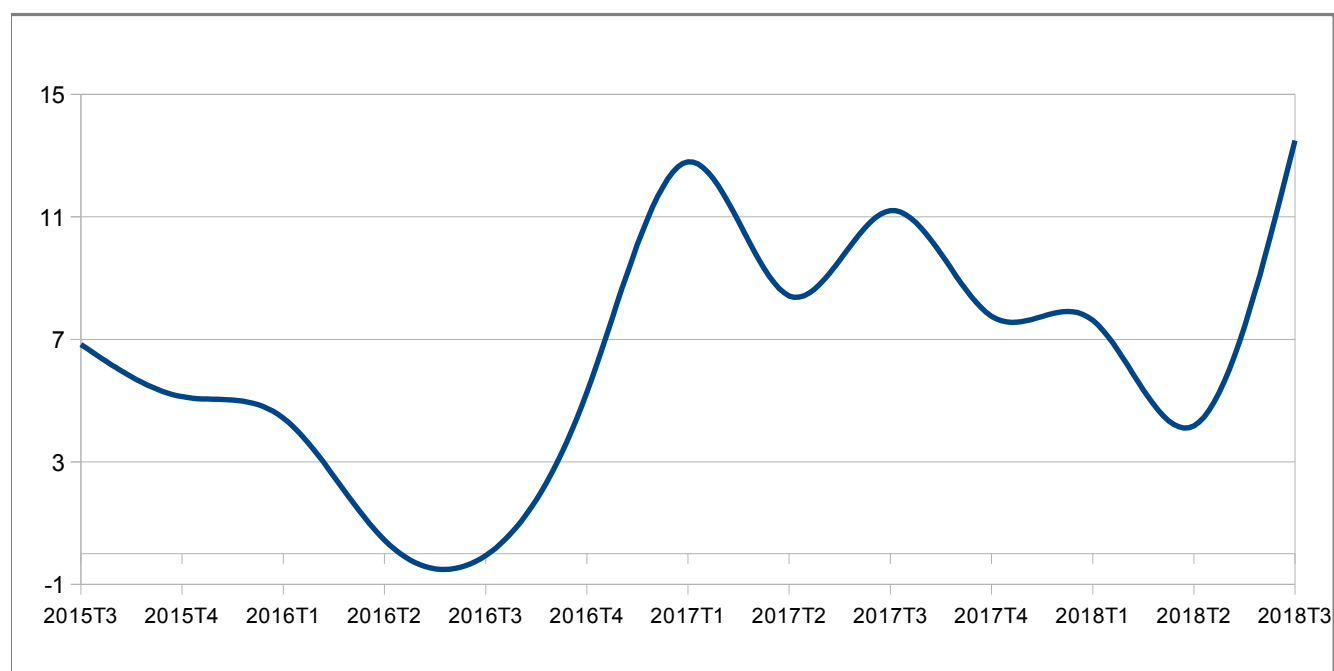
(Niveaux des taux en pourcentage)

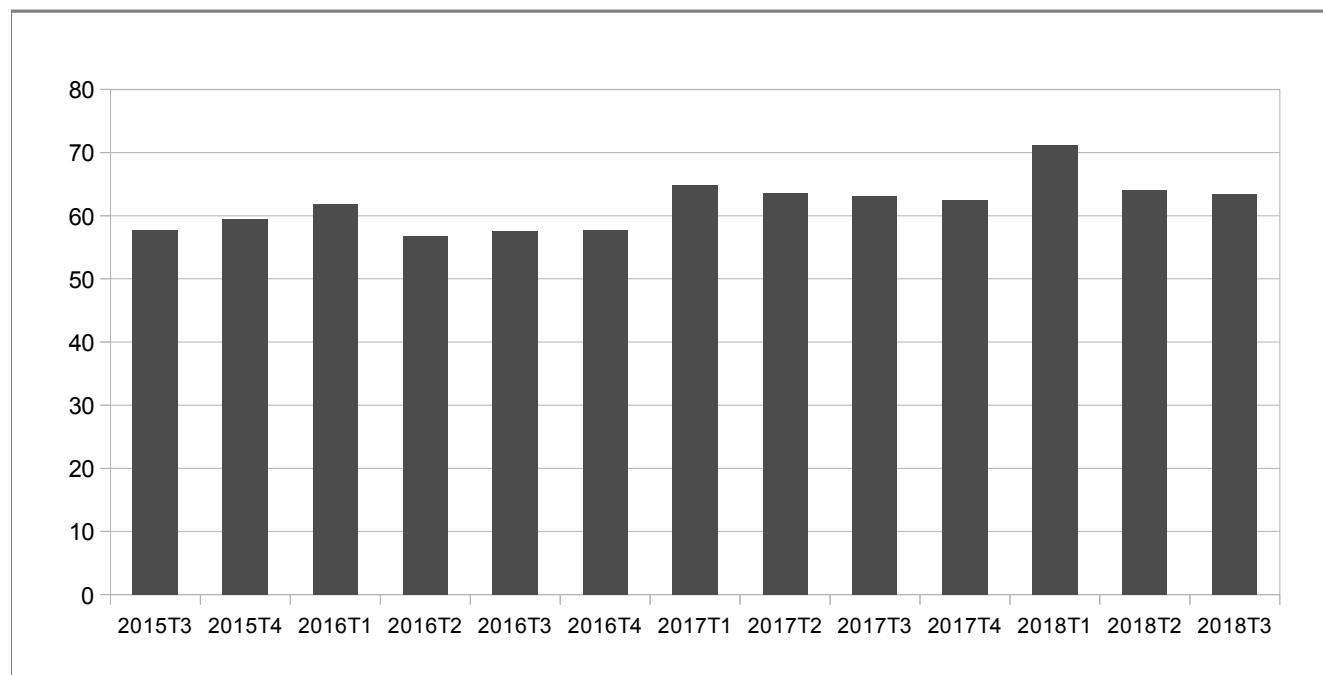

Source : BCEAO.

8. PRODUCTION

Tableau 8.1 Production céréalière brute dans les pays de l'UEMOA
(Milliers de tonnes)

	Bénin	Burkina	Côte d'Ivoire	Guinée- Bissau	Mali	Niger	Sénégal	Togo	UEMOA
2013/2014	1 691,9	4 869,7	2 708,0	263,0	5 736,1	4 330,6	1 154,0	1 207,0	21 960,3
2014/2015	1 715,4	4 469,3	3 147,6	162,0	6 761,3	4 869,9	1 247,8	1 311,3	23 684,7
2015/2016	1 643,0	4 189,7	3 309,0	208,6	8 052,0	5 375,0	2 153,0	1 238,0	26 168,3
2016/2017	1 814,0	4 567,1	3 196,4	225,9	8 849,6	5 862,3	2 124,7	1 266,7	27 906,6
2017/2018	1 897,5	4 063,2	3 327,4	210,1	9 514,3	5 853,5	2 516,5	1 301,1	28 683,5
<i>Variation de la production au cours de la campagne 2017/2018 par rapport à 2016/2017 (en pourcentage)</i>									
	4,6	-11,0	4,1	-7,0	7,5	-0,2	18,4	2,7	2,8

Source :CILSS.

Graphique 8.1 Evolution de la production céréalière brute dans l'UEMOA
(Variations en pourcentage)

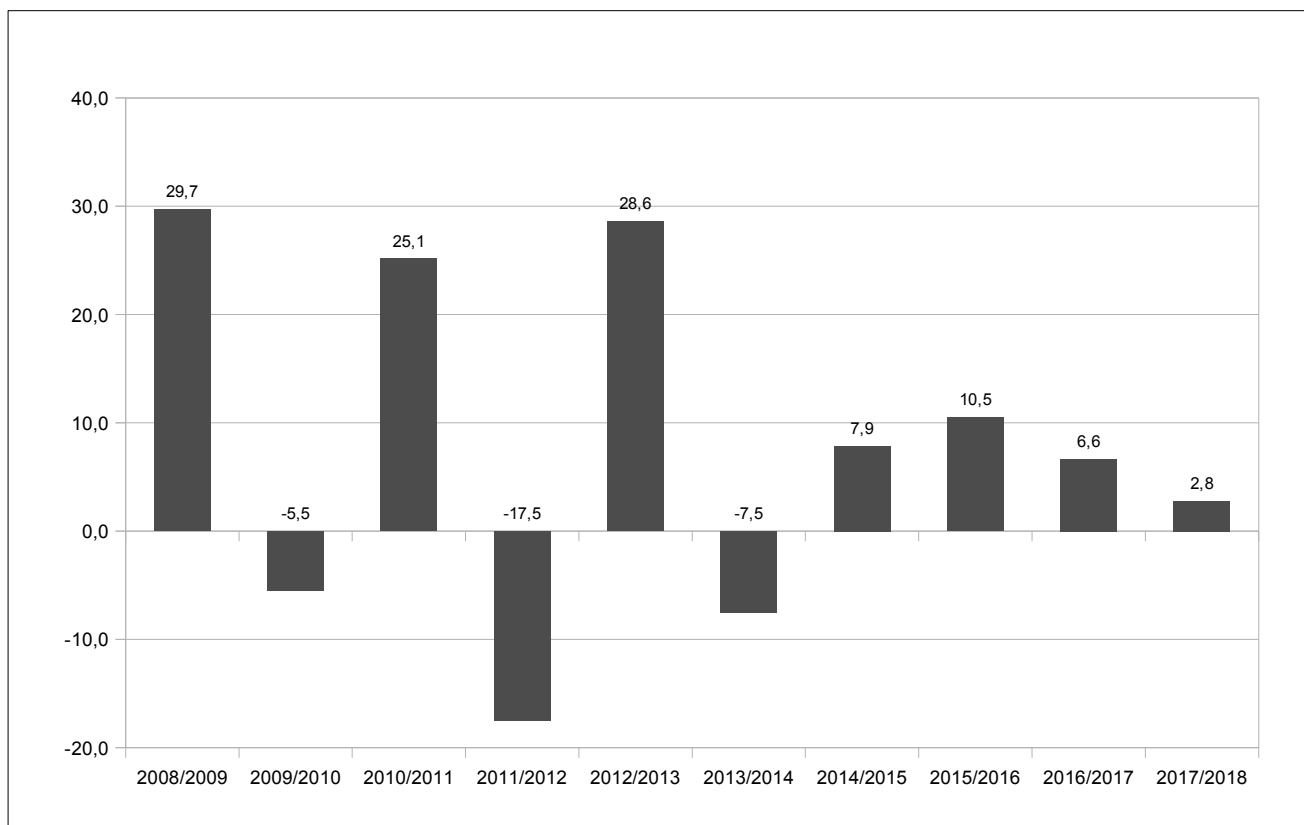

Source :CILSS.

**Tableau 8.2 Produit Intérieur Brut nominal aux prix du marché
(Milliards de FCFA)**

	Bénin	Burkina	Côte d'Ivoire	Guinée- Bissau	Mali	Niger	Sénégal	Togo	UEMOA
2007	2 860,8	3 245,2	9 750,0	333,4	3 904,0	2 053,0	7 000,7	1 274,4	30 421,6
2008	3 194,0	3 748,0	10 848,0	387,0	4 366,5	2 419,7	7 748,8	1 482,4	34 194,3
2009	3 351,2	3 951,8	11 463,5	389,9	4 807,3	2 548,4	7 804,3	1 589,2	35 905,8
2010	3 452,0	4 447,6	12 324,7	419,2	5 288,9	2 832,3	8 274,1	1 696,9	38 735,6
2011	3 687,3	5 060,3	12 112,7	518,3	6 123,9	3 024,3	8 769,1	1 824,9	41 120,8
2012	4 162,2	5 700,6	13 677,3	505,1	6 352,4	3 544,2	9 397,8	1 977,5	45 317,1
2013	4 524,1	5 902,4	15 445,8	509,4	6 540,6	3 788,3	9 491,3	2 134,5	48 336,3
2014	4 799,5	6 119,6	17 461,0	502,9	7 092,8	4 068,9	9 775,0	2 259,0	52 078,7
2015	4 903,8	6 162,7	19 595,4	614,7	7 747,7	4 288,8	10 508,7	2 471,8	56 293,5
2016	5 084,0	6 455,7	20 931,4	695,1	8 308,4	4 510,9	11 251,7	2 672,9	59 910,0
2017	5 382,5	7 173,1	22 150,8	803,5	8 926,0	4 726,4	12 271,5	2 800,8	64 234,7

Sources : INS, BCEAO.

**Tableau 8.3 Taux d'investissement
(En pourcentage)**

	Bénin	Burkina	Côte d'Ivoire	Guinée- Bissau	Mali	Niger	Sénégal	Togo	UEMOA
2007	24,1	22,2	9,9	7,9	23,9	26,8	26,0	19,1	19,6
2008	20,4	25,4	12,1	6,1	24,2	38,4	27,5	19,6	21,5
2009	21,9	24,9	8,7	6,4	22,0	40,3	19,7	21,1	18,7
2010	21,7	26,9	13,4	6,7	24,0	41,8	20,1	21,6	21,0
2011	24,1	28,0	4,0	5,4	19,7	38,4	24,0	25,7	18,9
2012	22,6	32,5	16,1	7,4	17,2	36,2	30,0	23,3	23,6
2013	27,8	32,5	20,7	6,8	19,3	36,2	28,4	29,6	25,6
2014	28,6	25,9	19,7	8,4	20,2	37,4	25,9	27,9	24,1
2015	26,0	24,3	20,1	3,4	20,8	40,0	25,8	32,2	24,1
2016	24,6	22,4	17,7	4,9	22,8	33,9	25,2	32,7	22,6
2017	28,4	24,2	17,6	6,1	22,1	33,7	27,6	25,9	23,2

Sources : INS, BCEAO.

**Tableau 8.4 Taux d'épargne intérieure
(En pourcentage)**

	Bénin	Burkina	Côte d'Ivoire	Guinée- Bissau	Mali	Niger	Sénégal	Togo	UEMOA
2007	11,4	8,1	14,9	-20,8	15,4	14,3	8,7	1,7	11,5
2008	9,6	9,1	19,0	-22,9	11,9	21,6	7,1	3,6	12,5
2009	10,8	14,3	19,6	-28,1	15,3	13,8	6,7	6,4	13,3
2010	12,6	19,5	20,7	-24,0	11,8	14,9	8,2	6,1	14,4
2011	15,9	21,5	20,3	0,2	11,6	11,5	9,8	4,9	15,0
2012	13,8	27,2	20,3	-2,8	12,3	18,7	13,8	9,3	17,2
2013	18,4	19,1	23,6	-0,8	4,4	19,7	12,3	9,8	16,6
2014	17,1	16,8	24,6	-3,2	4,6	19,2	11,1	9,9	16,4
2015	16,1	14,6	23,6	-1,3	5,2	17,6	13,1	10,3	16,1
2016	13,2	15,1	20,7	1,4	5,9	16,8	14,2	14,5	15,4
2017	15,5	17,2	18,4	0,5	6,5	14,5	13,9	9,0	14,6

Sources : INS, BCEAO.

Tableau 8.5 Poids des différents secteurs dans le Produit Intérieur Brut nominal aux prix du marché (en pourcentage)

		Bénin	Burkina	Côte d'Ivoire	Guinée-Bissau	Mali	Niger	Sénégal	Togo	UEMOA
2015	Primaire	22,5	30,3	22,7	46,5	37,2	36,0	14,3	24,4	25,3
	Secondaire	20,6	19,0	25,8	12,6	18,1	18,0	23,6	15,6	21,9
	Tertiaire	56,9	50,7	51,5	40,9	44,7	46,0	62,1	60,0	52,8
	Total	100,0	100,0	100,0	100,0	100,0	100,0	100,0	100,0	100,0
2016	Primaire	23,2	30,8	22,4	45,4	37,9	39,0	14,7	25,1	25,7
	Secondaire	20,1	17,4	25,2	12,9	17,7	16,7	23,2	14,4	21,3
	Tertiaire	56,6	51,8	52,3	41,7	44,5	44,3	62,0	60,5	53,0
	Total	100,0	100,0	100,0	100,0	100,0	100,0	100,0	100,0	100,0
2017	Primaire	23,0	28,7	21,6	45,6	37,8	39,7	16,0	25,5	25,5
	Secondaire	21,5	18,3	24,7	13,2	18,6	15,9	22,6	14,9	21,3
	Tertiaire	55,4	53,0	53,7	41,1	43,5	44,5	61,4	59,6	53,3
	Total	100,0	100,0	100,0	100,0	100,0	100,0	100,0	100,0	100,0

Sources : INS, BCEAO.

Tableau 8.6 Taux de croissance réelle du PIB (Glissements annuels en pourcentage)

	Bénin	Burkina	Côte d'Ivoire	Guinée-Bissau	Mali	Niger	Sénégal	Togo	UEMOA
2015	2,1	3,9	8,8	6,1	6,2	4,3	6,4	5,7	6,3
2016	4,0	5,9	8,0	6,5	5,8	4,9	6,2	5,1	6,4
2017	5,8	6,3	7,7	5,7	5,4	4,9	7,2	4,4	6,6
2017 T3									
	6,0	6,3	7,7	5,6	5,3	5,2	7,4	4,4	6,7
T4	6,1	6,2	7,1	4,7	5,2	5,3	7,1	4,4	6,4
2018 T1									
	6,4	6,6	7,5	5,1	5,1	5,0	6,7	4,5	6,5
	6,6	6,4	7,6	5,1	5,0	5,0	6,5	4,7	6,5
T3	6,8	6,8	7,7	5,4	5,1	5,1	6,7	5,0	6,7

Sources : INS, BCEAO.

Graphique 8.2 Evolution du PIB réel dans l'UEMOA (Glissements annuels en pourcentage)

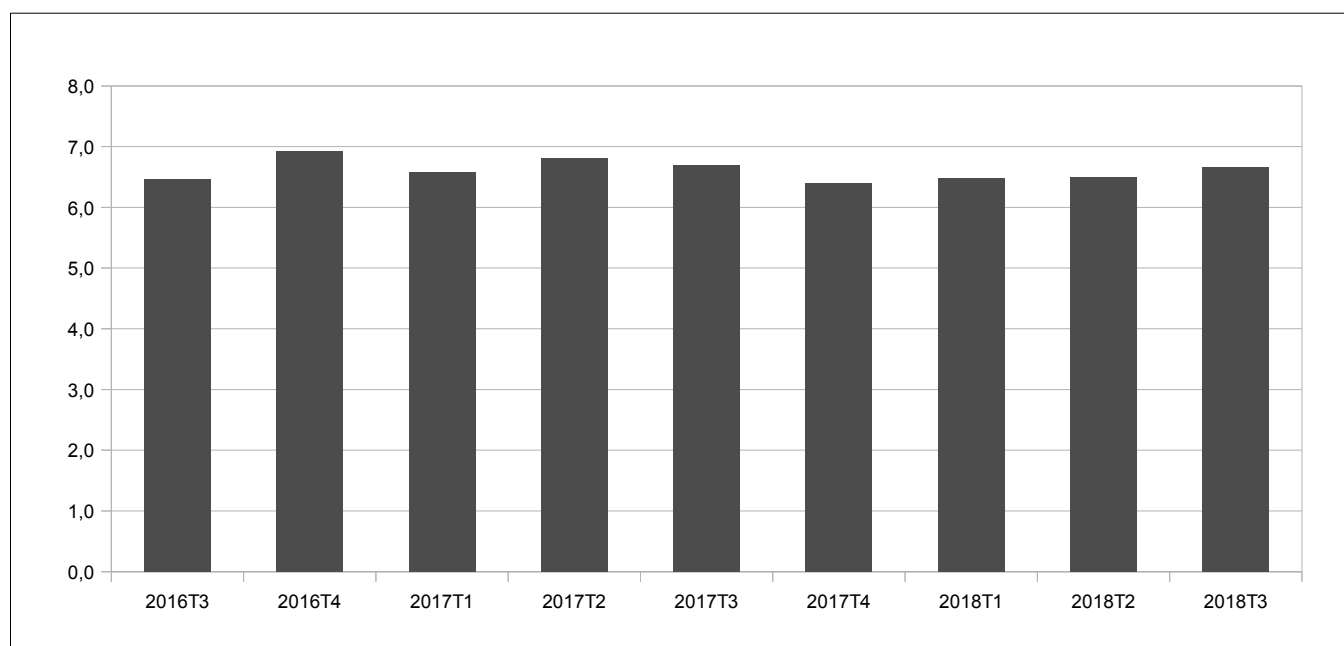

Source : BCEAO.

9. ENVIRONNEMENT INTERNATIONAL

Tableau 9.1 Taux de change effectif réel
(valeur moyenne sur la période : indice base 100 en 2013)

	Bénin	Burkina	Côte d'Ivoire	Guinée- Bissau	Mali	Niger	Sénégal	Togo	UEMOA
2016	91,4	93,7	97,3	90,5	98,5	93,3	94,0	97,9	94,7
2017	91,0	93,5	99,4	89,1	95,8	96,5	95,0	98,5	95,4
2017 T3	93,0	95,7	101,9	91,6	99,4	98,8	96,0	98,7	96,4
T4	92,2	96,0	100,4	89,5	98,8	98,4	95,1	96,7	96,6
2018 T1	92,9	96,3	97,1	91,0	96,4	102,6	95,8	99,1	97,9
T2	92,4	96,4	97,2	92,4	97,5	100,1	92,3	97,9	96,0
T3	91,6	95,7	98,7	92,7	99,4	100,4	93,6	97,0	94,3
<i>Variation par rapport au trimestre précédent (en %)</i>									
2018 T3	-0,9	-0,6	1,5	0,3	2,0	0,4	1,5	-1,0	-1,7
<i>Variation par rapport au même trimestre de l'année précédente (en %)</i>									
2018 T3	-1,5	0,0	-3,2	1,2	0,1	1,6	-2,4	-1,7	-2,1

Source : BCEAO.

Tableau 9.2 Taux de change effectif Nominal
(valeur moyenne sur la période : indice base 100 en 2013)

	Bénin	Burkina	Côte d'Ivoire	Guinée- Bissau	Mali	Niger	Sénégal	Togo	UEMOA
2016	99,7	98,0	106,6	97,0	105,9	99,8	102,5	103,5	104,4
2017	101,9	99,4	113,5	97,2	104,0	103,6	106,1	106,3	108,9
2017 T3	104,5	101,7	115,2	99,2	106,8	106,0	107,0	108,9	111,1
T4	103,8	102,2	115,1	99,5	107,5	105,4	106,9	108,5	112,9
2018 T1	105,0	102,7	116,9	101,6	105,5	106,7	108,0	109,3	112,2
T2	104,3	102,3	115,7	101,8	105,9	105,7	107,5	108,5	111,4
T3	105,1	102,5	115,7	102,8	108,6	106,3	107,7	109,1	112,0
<i>Variation par rapport au trimestre précédent (en %)</i>									
2018 T3	0,8	0,1	0,0	1,0	2,6	0,5	0,2	0,5	0,6
<i>Variation par rapport au même trimestre de l'année précédente (en %)</i>									
2018 T3	0,6	0,7	0,4	3,6	1,7	0,3	0,7	0,2	0,8

Source : BCEAO.

Graphique 9.1 Evolution du taux de change effectif réel dans l'UEMOA
(Glissements annuels en pourcentage)

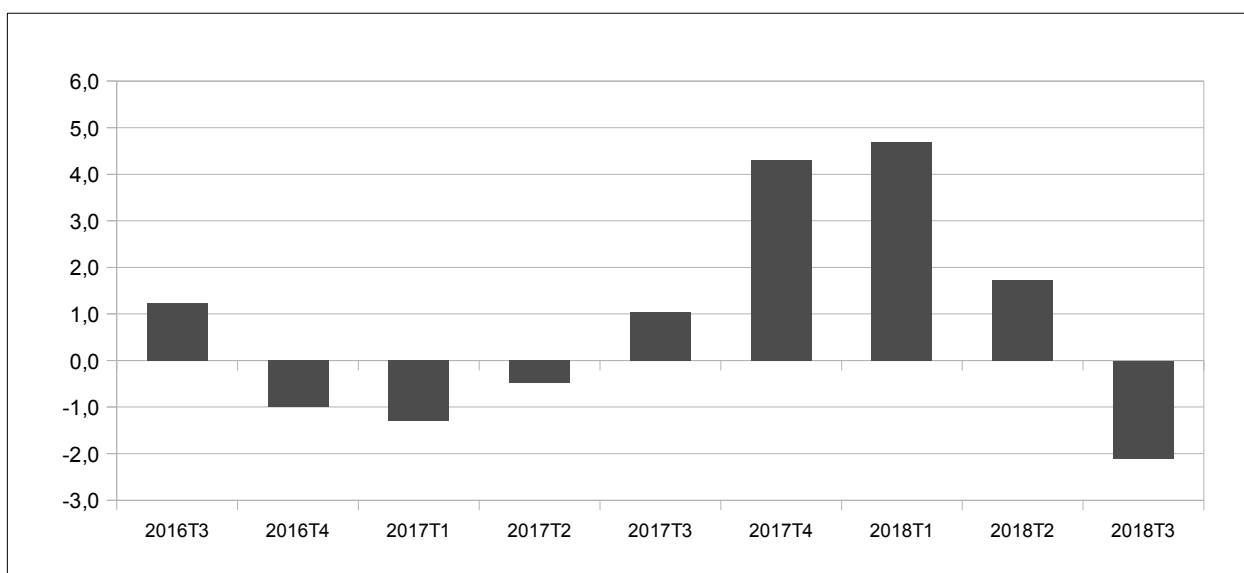

Source : BCEAO.

**Tableau 9.3 Taux de change bilatéraux
(valeur moyenne sur la période : unités de FCFA pour une unité de monnaie étrangère)**

	Dollar US	Yen japonais	Renminbi chinois	Livre Sterling	Naira nigérian	Cédi ghanéen	Dalasi gambien	Franc guinéen
2014	529,2143	4,7181	82,8845	827,5252	3,0089	127,2488	13,2097	30,7263
2015	466,5772	4,8869	94,1219	903,9176	3,0091	158,0823	14,5916	0,0797
2016	528,4890	5,4623	89,2665	803,2455	2,4667	152,0283	14,4908	0,0727
2017	582,0245	5,1884	86,0766	749,0406	1,8866	132,6789	12,9582	0,0642
2017 T3	558,6496	5,0319	83,7471	731,0773	1,8313	127,0922	12,4169	0,0628
T4	557,0044	4,9346	84,2103	739,4782	1,7367	123,3521	11,7728	0,0617
2018 T1	533,5457	4,9279	83,9368	742,5370	1,4930	119,3781	11,2957	0,0596
T2	550,4584	5,0432	86,2659	748,7321	1,5372	120,3570	11,7468	0,0613
T3	563,9715	5,0595	82,8532	735,1174	1,5603	117,3435	11,7243	0,0623
2017 sept.	550,5304	4,9722	83,8209	733,1586	1,8030	124,8320	12,2260	0,0619
oct.	557,9764	4,9408	84,2158	736,4511	1,8280	127,4297	11,9855	0,0627
nov.	558,8320	4,9547	84,3968	738,7735	1,8300	119,3800	11,5871	0,0607
déc.	554,2050	4,9084	84,0184	743,2098	1,5521	123,2465	11,7458	0,0618
2018 janv.	537,6697	4,8498	83,6701	742,6209	1,5054	118,8650	11,2751	0,0601
févr.	531,2253	4,9212	84,0238	742,0328	1,4834	118,9354	11,2761	0,0593
mars	531,7421	5,0127	84,1165	742,9573	1,4902	120,3340	11,3359	0,0594
avr.	534,3410	4,9634	84,8070	752,1580	1,4926	120,5183	11,3890	0,0596
mai	555,3310	5,0626	87,1229	747,6998	1,5488	121,5605	11,8480	0,0618
juin	561,7032	5,1035	86,8679	746,3386	1,5701	118,9922	12,0034	0,0626
juil.	561,3187	5,0369	83,5571	739,2731	1,5549	116,9626	11,7727	0,0620
août	567,9773	5,1167	82,9359	731,3602	1,5719	118,1567	11,8080	0,0628
sept.	562,6186	5,0250	82,0664	734,7189	1,5542	116,9113	11,5922	0,0620
<i>Variation par rapport au trimestre précédent (en %)</i>								
2018 T3	2,5	0,3	-4,0	-1,8	1,5	-2,5	-0,2	1,5
<i>Variation par rapport au même trimestre de l'année précédente (en %)</i>								
2018 T3	1,0	0,5	-1,1	0,6	-14,8	-7,7	-5,6	-0,9

Source : AMAO, Banque de France, BCEAO

**Graphique 9.2 Taux de change bilatéraux
(valeur moyenne sur la période : unités de FCFA pour une unité de monnaie étrangère)**

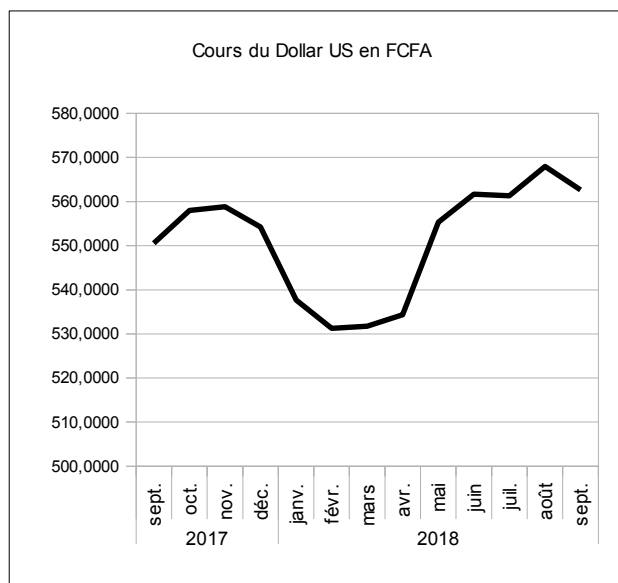

source : BCEAO.

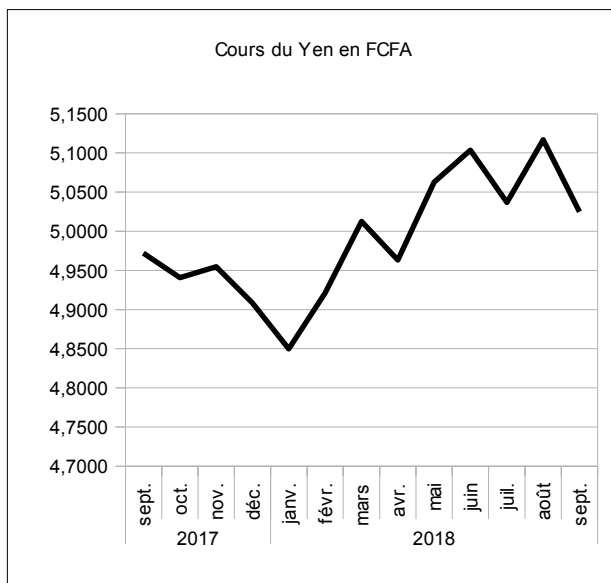

source : BCEAO.

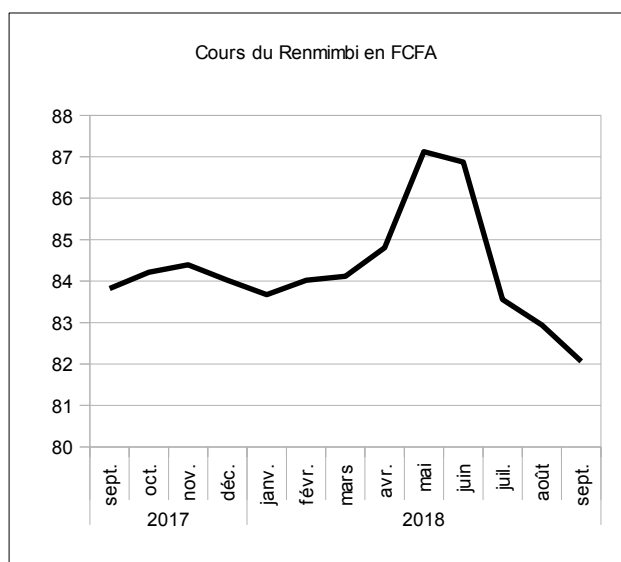

source : BCEAO.

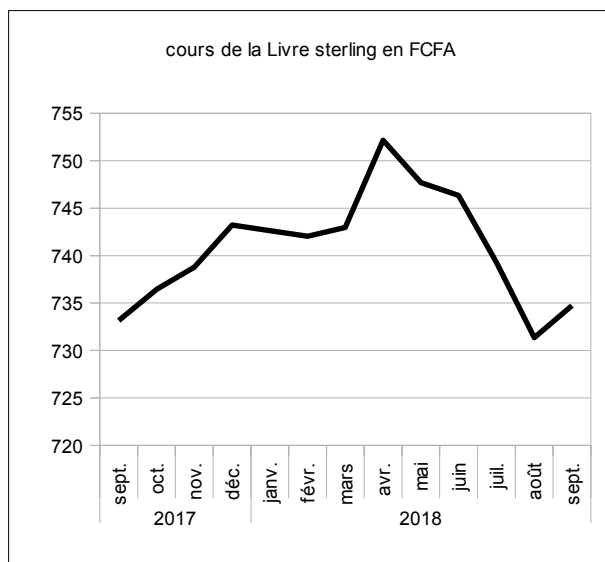

source : BCEAO.

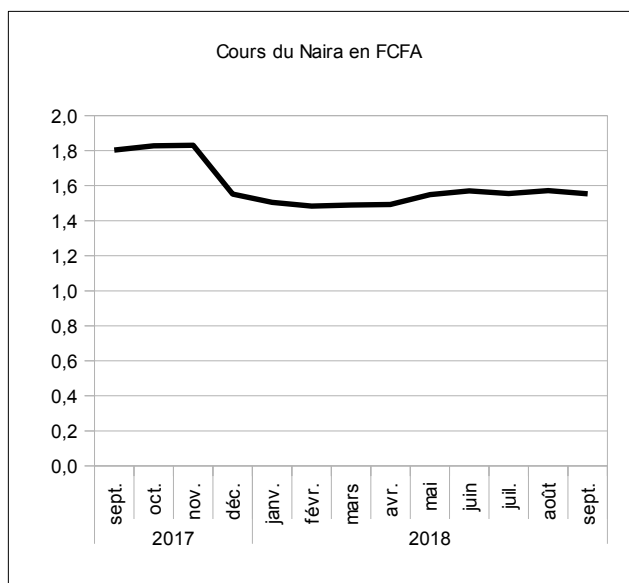

source : BCEAO.

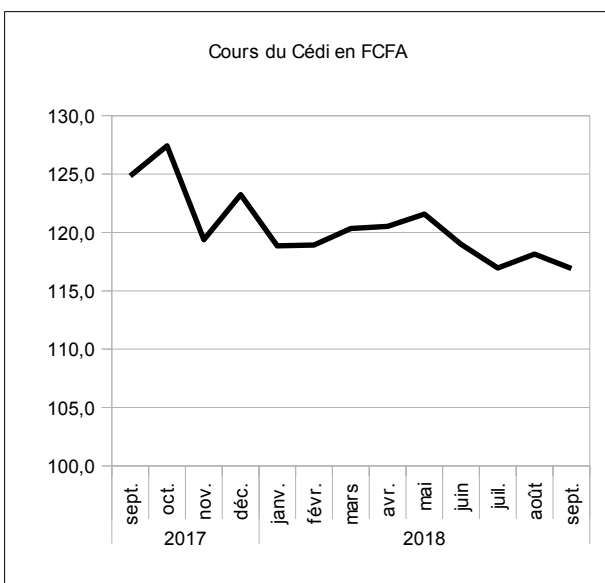

source : BCEAO.

**Tableau 9.4 Cours mondiaux des matières premières exportées et importées dans l'Union
(valeur moyenne sur la période)**

		Café robusta (010)(OIC) cents/livre	Cacao (004) (OICC) cents/livre	Coton (003) (N Y 2è) cents/livre	huile palmiste \$/tm	Caoutchouc (008) (IRA) eurocents	Pétrole (N.Y.) \$/baril	Or brut \$/l'once	Noix de cajou \$/tm	Blé cbot (cents/boiss eau)	Riz cbot (cents/livre)
2015		86,7931	142,1279	63,6644	1 103,4841	130,3493	49,6890	1 155,8484	1 112,7318	507,7964	11,0738
2016		87,4365	131,1779	65,7854	1 364,6378	128,9011	44,0721	1 248,2634	1 370,0119	437,1988	10,3627
2017		100,3079	92,0230	72,9876	1 280,9036	153,2609	50,8802	1 255,5519	1 637,3518	440,1064	11,0584
2017	T3	102,4180	90,3580	69,2578	1 190,4607	137,3761	48,4811	1 278,2831	1 650,0000	471,5030	12,2175
	T4	91,5376	92,8824	71,2008	1 391,7943	129,1768	55,5613	1 274,9038	1 630,6818	424,4545	11,8856
2018	T1	87,7908	99,4384	80,8072	1 141,1243	125,0180	62,7409	1 329,4308	1 924,5026	454,0076	12,1819
	T2	86,9578	116,1804	85,8598	935,9710	123,8878	67,6735	1 304,9708	1 705,1932	504,2079	12,2734
	T3	79,8899	101,8107	83,8281	879,1520	121,6004	68,6960	1 212,3999	1 450,0000	518,6846	11,0029
2017	sept.	98,7371	90,6428	70,3815	1 363,5714	139,8571	50,3055	1 314,5900	1 650,0000	443,2324	12,4690
	oct.	97,4777	95,1224	68,1155	1 422,7273	129,6591	51,8695	1 280,5077	1 642,0455	434,5659	11,8821
	nov.	90,5400	96,5216	69,9429	1 445,6818	127,9545	56,8233	1 278,6587	1 625,0000	424,5952	11,8152
	déc.	86,5950	87,0031	75,5440	1 306,9737	129,9167	57,9910	1 265,5450	1 625,0000	414,2024	11,9595
2018	janv.	87,6673	88,4725	80,7257	1 261,7478	128,9091	63,5633	1 331,7491	1 772,8261	431,2384	11,9679
	févr.	88,4520	96,2902	78,8979	1 146,1250	124,2639	61,9542	1 330,6953	2 082,5000	457,3911	12,2553
	mars	87,2530	113,5525	82,7981	1 015,5000	121,8810	62,7052	1 325,8482	1 918,1818	473,3934	12,3225
	avr.	87,5580	119,0580	82,9257	1 006,7105	118,5921	66,2724	1 331,8362	1 825,0000	471,1750	12,6450
	mai	87,9413	120,4548	85,2600	935,2500	127,5000	69,9300	1 303,1242	1 723,9130	527,6630	12,2567
	juin	85,3742	109,0285	89,3938	865,9524	125,5714	66,8181	1 279,9519	1 566,6667	513,7857	11,9183
	juil.	83,7464	107,0465	86,9271	872,6136	119,9432	69,1086	1 240,4743	1 450,0000	505,6136	11,9707
	août	79,9814	98,6612	84,1961	900,2174	123,4205	67,1448	1 199,8007	1 450,0000	538,3152	10,7550
	sept.	75,9420	99,7245	80,3611	864,6250	121,4375	69,8347	1 196,9248	1 450,0000	512,1250	10,2830
		<i>Variation par rapport au trimestre précédent (en %)</i>									
2018	T3	-8,1	-12,4	-2,4	-6,1	-1,8	1,5	-7,1	-15,0	2,9	-10,4
		<i>Variation par rapport au même trimestre de l'année précédente (glissement annuel en %)</i>									
2018	T3	-22,0	12,7	21,0	-26,2	-11,5	41,7	-5,2	-12,1	10,0	-9,9

Source : Reuters.

**Graphique 9.3 Cours des matières premières exportées par l'Union
(valeur moyenne sur la période)**

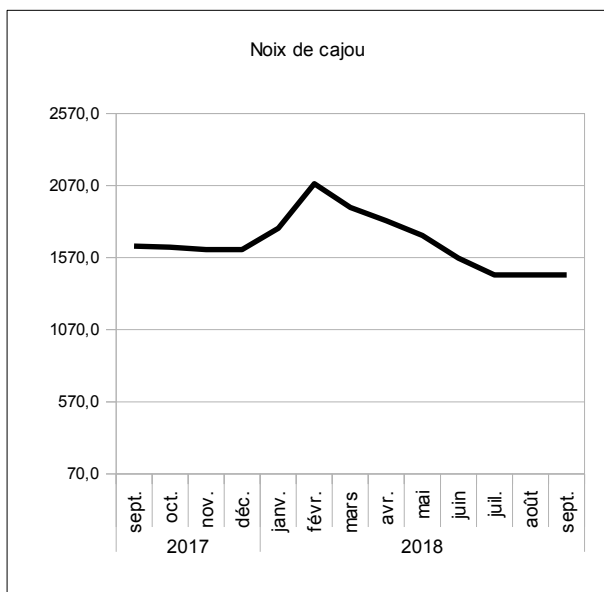

source : Reuters.

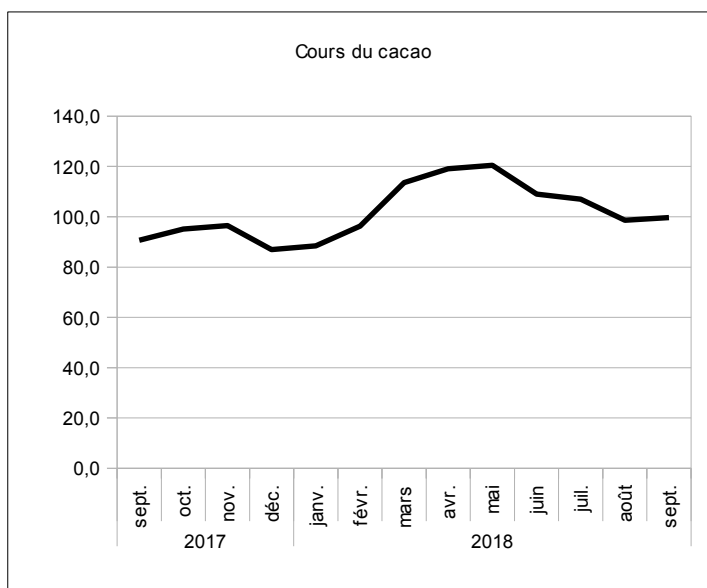

source : Reuters.

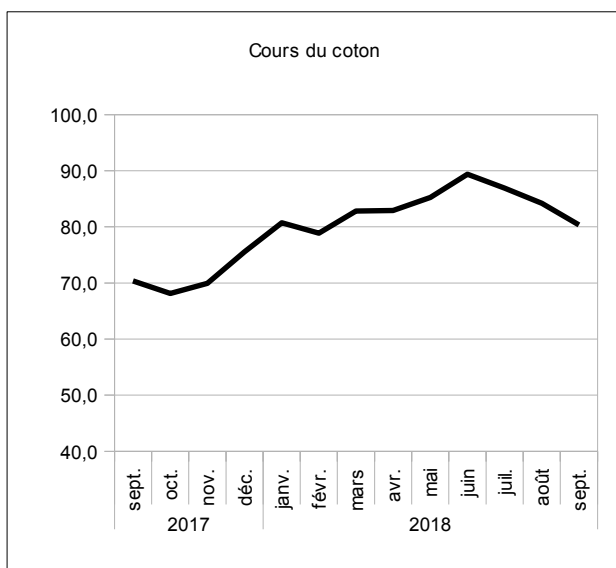

source : Reuters.

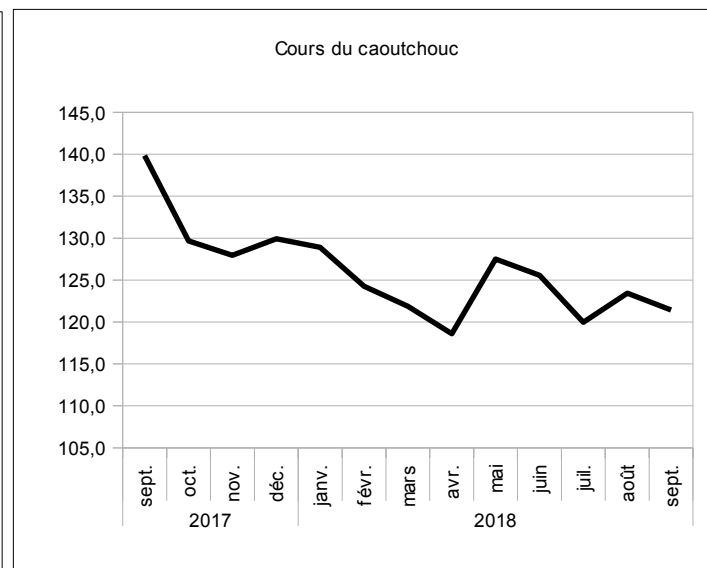

source : Reuters.

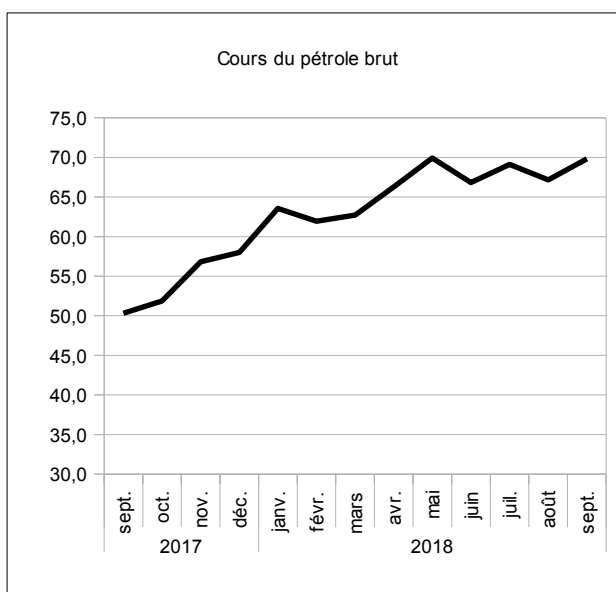

source : Reuters.

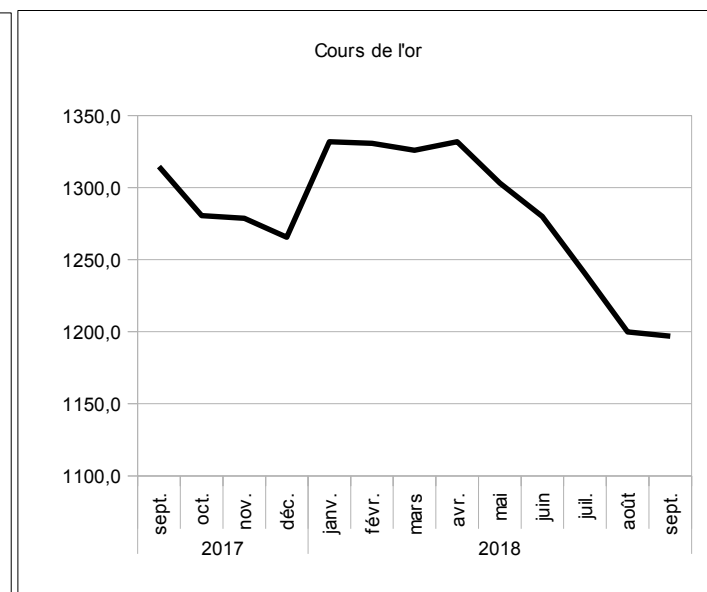

source : Reuters.

10. ECHANGES EXTERIEURS

**Tableau 10.1 UEMOA- Exportations de biens
(Total sur la période)**

	Total	Produits du cacao	Produits du café	Produits du coton	Produits de l'anacarde	Or et métaux précieux	Uranium	Produits pétroliers	Caoutchouc	Produits divers
Valeur (en milliards de FCFA)										
2014	13 340,5	2 302,9	65,1	743,8	514,8	2 290,5	240,5	1 679,8	302,7	5 200,5
2015	13 996,8	3 045,4	72,0	734,7	650,6	2 535,9	240,8	1 421,2	298,8	4 997,5
2016	13 956,4	2 748,6	72,0	628,2	728,4	2 952,5	177,7	1 120,5	329,5	5 199,0
2017	15 029,9	2 907,8	77,9	884,8	942,7	3 236,7	169,6	1 200,0	489,7	5 120,9
2017 T3	3 065,8	249,3	24,2	122,8	306,8	899,5	35,3	257,3	118,8	1 051,8
2018 T2	3 523,8	382,5	30,1	186,5	488,6	932,3	27,8	337,5	96,2	1 042,3
	3 288,8	238,4	24,3	190,5	357,6	909,2	26,0	373,2	96,8	1 072,8
<i>Variation par rapport au trimestre précédent (en %)</i>										
2018 T3	-6,7	-37,7	-19,2	2,1	-26,8	-2,5	-6,3	10,6	0,7	2,9
<i>Variation par rapport au même trimestre de l'année précédente (glissement annuel en %)</i>										
2018 T3	7,3	-4,4	0,4	55,1	16,5	1,1	-26,2	45,0	-18,5	2,0

Source : BCEAO.

**Tableau 10.2 UEMOA- Importations de biens
(Total sur la période)**

	Total CAF	Produits alimentaires	Biens de consommation courante	Produits énergétiques	Biens intermédiaires	Biens d'équipement	Produits divers
Valeur (en milliards de FCFA)							
2014	16 879,3	3 193,8	2 267,9	3 851,9	2 941,8	3 541,3	1 082,7
2015	17 879,2	3 297,5	2 407,7	3 312,6	3 309,7	4 127,9	1 423,8
2016	17 512,2	3 413,9	2 535,8	2 875,8	3 178,6	3 947,8	1 560,3
2017	19 468,4	3 818,3	3 045,7	3 487,0	3 474,0	4 415,9	1 227,5
2017 T3	4 236,0	977,4	341,4	632,9	882,9	918,1	483,2
2018 T2	4 499,9	971,6	349,3	877,1	891,2	926,7	484,0
	4 553,7	948,9	345,2	925,4	903,2	938,6	492,4
<i>Variation par rapport au trimestre précédent (en %)</i>							
2018 T3	1,2	-2,3	-1,2	5,5	1,3	1,3	1,7
<i>Variation par rapport au même trimestre de l'année précédente (glissement annuel en %)</i>							
2018 T3	7,5	-2,9	1,1	46,2	2,3	2,2	1,9

Source : BCEAO.

Tableau 10.3.1 BENIN- Balance des Paiements
(valeur en fin de période en milliards de FCFA)

LIBELLE POSTE	2013	2014	2015	2016	2017 (*)
a- Compte des transactions courantes (1+2+3)	-332,5	-437,5	-437,3	-479,6	-619,1
1- Biens et services	-424,1	-552,4	-483,1	-581,4	-692,7
Balance des biens	-302,3	-351,3	-298,5	-396,8	-613,7
Exportations de biens FOB	979,1	1 267,3	995,1	1 052,3	1 152,5
Importations de biens FOB	-1 281,4	-1 618,5	-1 293,6	-1 449,1	-1 766,2
Importations de biens CAF	-1 487,1	-1 895,0	-1 514,6	-1 703,5	-2 070,6
Balance des services	-121,8	-201,1	-184,6	-184,6	-79,0
2- Revenu primaire	-34,1	-30,2	-38,8	-22,4	-38,6
Dont intérêts sur la dette	-9,8	-10,3	-16,0	-11,9	-18,0
3- Revenu secondaire	125,6	145,1	84,7	124,2	112,2
- Administrations publiques	39,0	44,0	18,2	45,8	14,0
Dont aides budgétaires	32,8	8,2	0,0	8,6	14,0
- Autres secteurs	86,6	101,1	66,5	78,4	98,2
Dont transferts de fonds des migrants	113,3	140,4	116,4	119,3	122,0
b- Compte de capital (4+5)	91,8	125,2	74,2	81,6	102,2
4- Acquisition/cessions d'actifs non financiers	-0,1	-0,7	-0,2	-0,1	0,0
5- Transferts de capital	91,9	125,9	74,4	81,7	102,2
- Administrations publiques	57,3	63,9	28,8	35,1	43,3
Remises de dette	0,0	0,0	0,0	0,0	0,0
Autres transferts de capital	57,3	63,9	28,8	35,1	43,3
- Autres secteurs	34,6	62,0	45,6	46,6	58,9
c. Solde des comptes des transactions courantes et de capital (a+b)	-240,7	-312,3	-363,1	-398,1	-516,9
d- Compte financier (6+7+8+9)	-331,7	-480,1	-447,6	-227,7	-398,6
6- Investissement direct	-149,0	-191,8	-69,2	-67,8	-94,1
7- Investissements de portefeuille	-19,5	-23,9	-117,5	-50,8	-101,4
8- Dérivés financiers	0,0	0,0	0,3	0,0	0,0
9- Autres investissements	-163,2	-264,4	-261,2	-109,1	-203,1
- Administrations publiques	-173,9	-210,1	-204,9	-107,1	-121,2
- Tirages	202,1	236,7	233,8	132,1	173,0
- Variations des arriérés	0,0	0,0	0,0	0,0	0,0
- Rééchelonnement	0,0	0,0	0,0	0,0	0,0
- Autre financement exceptionnel	0,0	0,0	0,0	0,0	0,0
- Amortissements	-28,2	-26,6	-28,9	-25,0	-51,8
- Autres secteurs	10,7	-54,2	-56,2	-2,0	-82,0
Pour mémoire : financement exceptionnel	4,2	4,7	0,0	0,0	0,0
- Variations des arriérés	0,0	0,0	0,0	0,0	0,0
- Rééchelonnement	0,0	0,0	0,0	0,0	0,0
- Remise de dettes	4,2	4,7	0,0	0,0	0,0
- Autres (financement à rechercher)	0,0	0,0	0,0	0,0	0,0
e- Erreurs et omissions nettes	8,2	7,2	2,3	2,4	0,0
f- Solde global (a+b-d+e)	99,1	175,1	86,7	-168,0	-118,3
g- Ecart d'évaluation	38,0	3,0	-6,7	3,6	-4,6
h- Variation des avoirs extérieurs nets	-137,2	-178,0	-80,0	164,4	122,9
Balance courante hors dons/PIB (%)	-8,1	-9,3	-8,9	-9,6	-11,8

Source : BCEAO

(*) Estimations

Tableau 10.3.2 BURKINA- Balance des Paiements
(valeur en fin de période en milliards de FCFA)

LIBELLE POSTE	2013	2014	2015	2016	2017 (*)
a- Compte des transactions courantes (1+2+3)	-664,6	-493,2	-529,4	-462,4	-516,1
1- Biens et services	-788,2	-551,8	-601,5	-471,7	-503,3
Balance des biens	-328,8	-128,6	-142,7	-0,4	-3,1
Exportations de biens FOB	1 315,3	1 362,3	1 397,7	1 676,4	1 887,3
Importations de biens FOB	-1 644,2	-1 490,9	-1 540,4	-1 676,7	-1 890,4
Importations de biens CAF	-2 156,4	-1 770,4	-1 821,7	-1 983,5	-2 267,1
Balance des services	-459,4	-423,2	-458,7	-471,4	-500,2
2- Revenu primaire	-93,3	-177,5	-199,5	-231,8	-232,1
Dont intérêts sur la dette	-12,8	-14,7	-15,9	-16,8	-20,2
3- Revenu secondaire	216,9	236,1	271,6	241,1	219,4
- Administrations publiques	128,2	114,3	145,9	111,0	87,8
Dont aides budgétaires	119,1	98,9	123,7	81,2	74,4
- Autres secteurs	88,7	121,8	125,7	130,1	131,5
Dont transferts de fonds des migrants	144,3	179,7	211,5	218,1	220,8
b- Compte de capital (4+5)	238,4	200,2	153,8	150,1	172,8
4- Acquisition/cessions d'actifs non financiers	-0,2	0,0	0,1	0,2	0,2
5- Transferts de capital	238,6	200,2	153,6	150,0	172,6
- Administrations publiques	205,2	157,5	105,2	99,0	119,9
Remises de dette	0,0	0,0	0,0	0,0	0,0
Autres transferts de capital	205,2	157,5	105,2	99,0	119,9
- Autres secteurs	33,4	42,6	48,4	51,0	52,7
c. Solde des comptes des transactions courantes et de capital (a+b)	-426,2	-293,0	-375,6	-312,2	-343,3
d- Compte financier (6+7+8+9)	-281,9	-163,5	-654,9	-554,9	-513,3
6- Investissement direct	-213,4	-141,6	-128,8	-201,6	-213,0
7- Investissements de portefeuille	-6,9	86,2	-3,0	-7,9	-4,7
8- Dérivés financiers	0,0	0,0	0,0	0,0	0,0
9- Autres investissements	-61,5	-108,1	-523,2	-345,4	-295,6
- Administrations publiques	-34,4	-50,7	-89,2	-145,0	-74,3
- Tirages	60,5	81,5	122,1	184,1	124,5
- Variations des arriérés	0,0	0,0	0,0	0,0	0,0
- Rééchelonnement	0,0	0,0	0,0	0,0	0,0
- Autre financement exceptionnel	0,0	0,0	0,0	0,0	0,0
- Amortissements	-26,0	-30,8	-32,9	-39,1	-50,2
- Autres secteurs	-27,1	-57,3	-433,9	-200,4	-221,3
Pour mémoire : financement exceptionnel	0,0	0,0	0,0	0,0	0,0
- Variations des arriérés	0,0	0,0	0,0	0,0	0,0
- Rééchelonnement	0,0	0,0	0,0	0,0	0,0
- Remise de dettes	0,0	0,0	0,0	0,0	0,0
- Autres (financement à rechercher)	0,0	0,0	0,0	0,0	0,0
e- Erreurs et omissions nettes	-3,8	-3,4	4,3	-3,3	0,0
f- Solde global (a+b-d+e)	-148,1	-132,9	283,6	239,4	170,1
g- Ecart d'évaluation	-67,8	30,4	-1,1	75,6	107,3
h- Variation des avoirs extérieurs nets	215,9	102,5	-282,5	-315,0	-277,4
Balance courante hors dons/PIB (%)	-13,3	-9,5	-10,6	-8,4	-8,2

Source : BCEAO

(*) Estimations

Tableau 10.3.3 COTE D'IVOIRE- Balance des Paiements
(valeur en fin de période en milliards de FCFA)

LIBELLE POSTE	2013	2014	2015	2016	2017 (*)
a- Compte des transactions courantes (1+2+3)	-208,8	252,1	-119,1	-245,5	-609,2
1- Biens et services	453,4	846,9	680,2	638,3	584,7
Balance des biens	1 479,2	1 914,8	1 874,0	1 817,8	1 959,3
Exportations de biens FOB	5 952,9	6 411,3	6 938,0	6 449,3	6 899,6
Importations de biens FOB	-4 473,6	-4 496,5	-5 064,0	-4 631,5	-4 940,3
Importations de biens CAF	-5 270,8	-5 290,0	-5 957,6	-5 412,7	-5 758,5
Balance des services	-1 025,8	-1 067,9	-1 193,9	-1 179,5	-1 374,6
2- Revenu primaire	-445,1	-449,3	-595,5	-637,8	-893,7
Dont intérêts sur la dette	-99,1	-94,2	-152,2	-177,0	-175,8
3- Revenu secondaire	-217,1	-145,5	-203,7	-246,1	-300,1
- Administrations publiques	64,6	124,1	98,1	83,4	88,6
Dont aides budgétaires	64,6	124,2	153,6	147,6	150,9
- Autres secteurs	-281,7	-269,6	-301,8	-329,5	-388,7
Dont transferts de fonds des migrants	96,9	97,7	99,9	102,0	104,6
b- Compte de capital (4+5)	94,8	138,6	156,4	110,9	111,8
4- Acquisition/cessions d'actifs non financiers	-1,6	1,3	0,0	0,0	0,0
5- Transferts de capital	96,3	137,3	156,4	110,9	111,8
- Administrations publiques	96,3	137,3	128,6	106,2	115,2
Remises de dette	0,0	0,0	0,0	0,0	0,0
Autres transferts de capital	96,3	137,3	128,6	106,2	115,2
- Autres secteurs	0,0	0,0	27,8	4,7	-3,4
c. Solde des comptes des transactions courantes et de capital (a+b)	-114,1	390,7	37,4	-134,6	-497,4
d- Compte financier (6+7+8+9)	-80,0	100,9	-101,4	-87,4	-496,6
6- Investissement direct	-204,5	-208,9	-283,8	-325,5	-173,6
7- Investissements de portefeuille	-86,1	-462,8	-574,2	-349,3	-783,6
8- Dérivés financiers	0,0	0,0	0,0	0,0	-3,0
9- Autres investissements	210,7	772,6	756,6	587,4	463,5
- Administrations publiques	-190,7	-95,4	-25,6	-53,6	-314,3
- Tirages	334,9	321,4	256,4	323,2	594,7
- Variations des arriérés	-16,8	0,0	0,0	0,0	0,0
- Rééchelonnement	0,0	0,0	0,0	0,0	0,0
- Autre financement exceptionnel	0,0	0,0	0,0	0,0	0,0
- Amortissements	-127,5	-226,0	-230,8	-269,7	-280,4
- Autres secteurs	401,4	868,0	782,2	640,9	777,7
Pour mémoire : financement exceptionnel	-16,8	0,0	0,0	0,0	0,0
- Variations des arriérés	-16,8	0,0	0,0	0,0	0,0
- Rééchelonnement	0,0	0,0	0,0	0,0	0,0
- Remise de dettes	0,0	0,0	0,0	0,0	0,0
- Autres (financement à rechercher)	0,0	0,0	0,0	0,0	0,0
e- Erreurs et omissions nettes	36,7	-27,0	-39,1	-5,8	-2,9
f- Solde global (a+b-d+e)	2,6	262,8	99,6	-53,1	-3,7
g- Ecart d'évaluation	-76,5	3,4	-5,9	-39,0	51,8
h- Variation des avoirs extérieurs nets	73,9	-266,2	-93,8	92,1	-48,1
Balance courante hors dons/PIB (%)	-1,8	0,7	-1,4	-1,9	-3,4

Source : BCEAO

(*) Estimations

Tableau 10.3.4 GUINEE-BISSAU- Balance des Paiements
(valeur en fin de période en milliards de FCFA)

LIBELLE POSTE	2013	2014	2015	2016	2017 (*)
a- Compte des transactions courantes (1+2+3)	-25,9	3,1	12,4	19,1	-15,6
1- Biens et services	-39,1	-58,2	-29,1	-24,4	-45,2
Balance des biens	-14,8	-23,8	26,8	36,6	28,5
Exportations de biens FOB	75,5	82,1	149,2	173,1	191,4
Importations de biens FOB	-90,3	-105,9	-122,4	-136,5	-162,9
Importations de biens CAF	-105,7	-128,5	-148,5	-165,7	-197,7
Balance des services	-24,3	-34,4	-55,9	-61,0	-73,7
2- Revenu primaire	-4,0	18,5	15,1	17,6	1,8
Dont intérêts sur la dette	-0,1	-1,3	-1,1	-2,2	-2,0
3- Revenu secondaire	17,1	42,9	26,4	25,9	27,8
- Administrations publiques	1,9	23,6	6,5	1,4	2,8
Dont aides budgétaires	1,9	23,3	5,6	1,4	2,8
- Autres secteurs	15,3	19,3	19,9	24,5	25,0
Dont transferts de fonds des migrants	27,6	30,4	34,4	39,6	25,0
b- Compte de capital (4+5)	15,8	27,4	35,4	29,6	65,3
4- Acquisition/cessions d'actifs non financiers	0,0	0,0	0,0	0,0	0,0
5- Transferts de capital	15,8	27,4	35,4	29,6	65,3
- Administrations publiques	15,8	26,1	34,8	28,1	65,1
Remises de dette	0,0	0,0	0,0	0,0	25,0
Autres transferts de capital	15,8	26,1	34,8	28,1	40,1
- Autres secteurs	0,0	1,3	0,6	1,5	0,2
c. Solde des comptes des transactions courantes et de capital (a+b)	-10,1	30,5	47,8	48,7	49,7
d- Compte financier (6+7+8+9)	-15,9	-36,7	4,1	-6,8	27,4
6- Investissement direct	-9,7	-12,9	-9,6	-14,0	-8,9
7- Investissements de portefeuille	0,0	-9,5	-5,0	-10,8	-15,7
8- Dérivés financiers	0,0	0,0	0,0	0,0	0,0
9- Autres investissements	-6,2	-14,3	18,7	18,0	52,0
- Administrations publiques	-12,4	-10,5	-17,5	-9,5	-1,2
- Tirages	12,5	13,4	19,1	13,5	28,7
- Variations des arriérés	0,0	0,0	0,0	0,0	0,0
- Rééchelonnement	0,0	0,0	0,0	0,0	0,0
- Autre financement exceptionnel	0,0	0,0	0,0	0,0	0,0
- Amortissements	-0,1	-2,9	-1,6	-4,0	-27,5
- Autres secteurs	6,2	-3,8	36,2	27,5	53,2
Pour mémoire : financement exceptionnel	0,0	0,0	0,0	0,0	0,0
- Variations des arriérés	0,0	0,0	0,0	0,0	0,0
- Rééchelonnement	0,0	0,0	0,0	0,0	0,0
- Remise de dettes	0,0	0,0	0,0	0,0	0,0
- Autres (financement à rechercher)	0,0	0,0	0,0	0,0	0,0
e- Erreurs et omissions nettes	5,0	6,1	-7,8	-12,5	0,0
f- Solde global (a+b-d+e)	10,7	73,3	35,8	42,9	22,3
g- Ecart d'évaluation	12,9	-13,9	-20,6	-0,2	2,9
h- Variation des avoirs extérieurs nets	-23,6	-59,4	-15,2	-42,7	-25,2
Balance courante hors dons/PIB (%)	-5,5	-4,0	1,1	2,5	-2,3

Source : BCEAO

(*) Estimations

Tableau 10.3.5 MALI- Balance des Paiements
(valeur en fin de période en milliards de FCFA)

LIBELLE POSTE	2013	2014	2015	2016	2017 (*)
a- Compte des transactions courantes (1+2+3)	-185,1	-334,1	-412,5	-602,0	-589,2
1- Biens et services	-976,9	-1 101,3	-1 204,9	-1 403,1	-1 465,6
Balance des biens	-122,7	-251,3	-281,3	-342,1	-403,2
Exportations de biens FOB	1 419,5	1 374,2	1 606,8	1 675,9	1 692,2
Importations de biens FOB	-1 542,3	-1 625,5	-1 888,1	-2 018,0	-2 095,4
Importations de biens CAF	-1 880,8	-1 935,1	-2 247,7	-2 402,3	-2 494,5
Balance des services	-854,1	-850,1	-923,6	-1 061,0	-1 062,4
2- Revenu primaire	-213,7	-190,0	-174,8	-222,1	-216,5
Dont intérêts sur la dette	-18,4	-17,2	-23,0	-26,1	-28,2
3- Revenu secondaire	1 005,5	957,2	967,3	1 023,2	1 092,9
- Administrations publiques	625,4	569,8	542,9	613,0	633,2
Dont aides budgétaires	110,8	70,2	46,4	45,5	48,6
- Autres secteurs	380,1	387,4	424,4	410,2	459,6
Dont transferts de fonds des migrants	423,4	433,7	460,2	471,2	552,3
b- Compte de capital (4+5)	129,3	119,7	202,5	115,7	146,1
4- Acquisition/cessions d'actifs non financiers	-0,8	-2,0	-3,9	-3,4	0,0
5- Transferts de capital	130,1	121,7	206,4	119,2	146,1
- Administrations publiques	105,3	102,3	178,7	96,2	99,6
Remises de dette	25,5	14,9	59,9	17,7	18,2
Autres transferts de capital	79,8	87,4	118,8	78,5	81,4
- Autres secteurs	24,8	19,4	27,7	22,9	46,5
c. Solde des comptes des transactions courantes et de capital (a+b)	-55,8	-214,4	-210,0	-486,3	-443,2
d- Compte financier (6+7+8+9)	-137,9	-106,3	-161,9	-197,6	-294,8
6- Investissement direct	-150,7	-70,9	-114,2	-153,8	-245,5
7- Investissements de portefeuille	-0,5	-88,9	-63,7	-137,6	-26,1
8- Dérivés financiers	0,0	0,0	0,0	0,0	0,0
9- Autres investissements	13,3	53,5	15,9	93,8	-23,2
- Administrations publiques	-77,8	-55,6	-127,7	-88,7	-136,7
- Tirages	135,7	119,5	225,2	147,1	206,3
- Variations des arriérés	-15,0	-11,9	0,0	0,0	0,0
- Rééchelonnement	0,0	0,0	0,0	0,0	0,0
- Autre financement exceptionnel	0,0	0,0	0,0	0,0	0,0
- Amortissements	-42,9	-52,0	-97,5	-58,4	-69,6
- Autres secteurs	91,1	109,1	143,6	182,5	113,5
Pour mémoire : financement exceptionnel	40,5	26,8	59,9	17,7	18,2
- Variations des arriérés	15,0	11,9	0,0	0,0	0,0
- Rééchelonnement	0,0	0,0	0,0	0,0	0,0
- Remise de dettes	25,5	14,9	59,9	17,7	18,2
- Autres (financement à rechercher)	0,0	0,0	0,0	0,0	0,0
e- Erreurs et omissions nettes	-18,0	-24,9	-38,5	-37,6	0,0
f- Solde global (a+b-d+e)	64,1	-133,0	-86,6	-326,3	-148,4
g- Ecart d'évaluation	4,7	2,5	33,7	-10,3	28,1
h- Variation des avoirs extérieurs nets	-68,8	130,5	52,9	336,6	120,2
Balance courante hors dons/PIB (%)	-4,5	-5,7	-5,9	-7,8	-7,1

Source : BCEAO

(*) Estimations

Tableau 10.3.6 NIGER- Balance des Paiements
(valeur en fin de période en milliards de FCFA)

LIBELLE POSTE	2013	2014	2015	2016	2017 (*)
a- Compte des transactions courantes (1+2+3)	-568,3	-645,3	-878,7	-700,3	-740,0
1- Biens et services	-623,0	-742,8	-963,8	-768,5	-874,0
Balance des biens	-212,3	-367,9	-525,4	-405,5	-434,2
Exportations de biens FOB	784,6	715,1	643,2	611,7	701,8
Importations de biens FOB	-996,9	-1 083,0	-1 168,6	-1 017,2	-1 136,0
Importations de biens CAF	-1 253,9	-1 364,9	-1 472,7	-1 281,9	-1 431,6
Balance des services	-410,8	-374,9	-438,4	-363,0	-439,9
2- Revenu primaire	-91,3	-75,0	-90,5	-96,7	-105,5
Dont intérêts sur la dette	-28,7	-30,3	-36,7	-18,4	-53,1
3- Revenu secondaire	146,0	172,5	175,6	164,9	239,5
- Administrations publiques	78,7	91,8	94,5	82,8	132,1
Dont aides budgétaires	53,9	67,9	76,6	66,2	117,9
- Autres secteurs	67,3	80,8	81,1	82,1	107,4
Dont transferts de fonds des migrants	42,5	66,4	58,7	61,6	42,4
b- Compte de capital (4+5)	282,1	184,1	173,9	229,6	237,0
4- Acquisition/cessions d'actifs non financiers	15,6	16,0	-1,1	-0,3	2,9
5- Transferts de capital	266,5	168,1	175,0	230,0	234,1
- Administrations publiques	251,7	154,3	156,0	204,0	201,0
Remises de dette	0,7	0,0	0,0	0,0	0,0
Autres transferts de capital	251,0	154,3	156,0	204,0	201,0
- Autres secteurs	14,8	13,8	19,0	25,9	33,1
c. Solde des comptes des transactions courantes et de capital (a+b)	-286,3	-461,2	-704,8	-470,6	-503,0
d- Compte financier (6+7+8+9)	-392,7	-648,3	-577,3	-454,5	-373,0
6- Investissement direct	-305,5	-362,6	-292,8	-154,7	-179,8
7- Investissements de portefeuille	9,4	-61,8	-84,0	-99,1	-31,0
8- Dérivés financiers	0,0	0,0	0,0	0,0	0,0
9- Autres investissements	-96,6	-223,9	-200,5	-200,6	-162,2
- Administrations publiques	-107,7	-140,4	-211,5	-170,9	-161,4
- Tirages	125,2	166,2	242,0	203,4	182,9
- Variations des arriérés	0,0	0,0	0,0	0,0	0,0
- Rééchelonnement	0,0	0,0	0,0	0,0	0,0
- Autre financement exceptionnel	1,3	0,0	0,0	0,0	0,0
- Amortissements	-18,8	-25,8	-30,5	-32,5	-21,5
- Autres secteurs	11,1	-83,6	11,0	-29,7	-0,8
Pour mémoire : financement exceptionnel	0,0	0,0	0,0	0,0	0,0
- Variations des arriérés	0,0	0,0	0,0	0,0	0,0
- Rééchelonnement	0,0	0,0	0,0	0,0	0,0
- Remise de dettes	0,0	0,0	0,0	0,0	0,0
- Autres (financement à rechercher)	0,0	0,0	0,0	0,0	0,0
e- Erreurs et omissions nettes	-7,4	-5,7	-5,2	-4,1	-4,9
f- Solde global (a+b-d+e)	99,0	181,4	-132,7	-20,2	-135,0
g- Ecart d'évaluation	15,8	-6,4	17,9	0,3	0,1
h- Variation des avoirs extérieurs nets	-114,8	-175,0	114,8	19,9	134,9
Balance courante hors dons/PIB (%)	-16,4	-17,5	-22,3	-17,0	-18,2

Source : BCEAO

(*) Estimations

Tableau 10.3.7 SENEGAL- Balance des Paiements
(valeur en fin de période en milliards de FCFA)

LIBELLE POSTE	2013	2014	2015	2016	2017 (*)
a- Compte des transactions courantes (1+2+3)	-765,5	-665,9	-558,7	-472,5	-901,0
1- Biens et services	-1 527,0	-1 448,8	-1 342,9	-1 237,5	-1 674,9
Balance des biens	-1 471,0	-1 383,2	-1 274,4	-1 164,7	-1 555,7
Exportations de biens FOB	1 422,5	1 472,7	1 669,2	1 703,5	1 901,3
Importations de biens FOB	-2 893,5	-2 856,0	-2 943,6	-2 868,2	-3 457,0
Importations de biens CAF	-3 287,0	-3 245,0	-3 334,8	-3 222,0	-3 909,7
Balance des services	-55,9	-65,6	-68,5	-72,8	-119,2
2- Revenu primaire	-159,5	-186,5	-231,5	-295,4	-323,2
Dont intérêts sur la dette	-51,9	-57,4	-84,3	-139,9	-178,3
3- Revenu secondaire	920,9	969,4	1 015,8	1 060,4	1 097,0
- Administrations publiques	42,5	83,6	52,0	31,2	39,1
Dont aides budgétaires	19,8	40,7	31,2	38,0	49,4
- Autres secteurs	878,4	885,9	963,8	1 029,2	1 057,9
Dont transferts de fonds des migrants	815,1	889,3	971,4	1 103,8	1 185,8
b- Compte de capital (4+5)	181,5	216,1	202,7	214,7	224,3
4- Acquisition/cessions d'actifs non financiers	-1,5	-5,2	-1,7	-2,7	-1,2
5- Transferts de capital	183,0	221,3	204,3	217,4	225,5
- Administrations publiques	169,8	213,2	196,2	208,4	215,1
Remises de dette	2,1	0,0	2,0	0,0	0,0
Autres transferts de capital	167,7	213,2	194,1	208,4	215,1
- Autres secteurs	13,2	8,1	8,1	9,0	10,4
c. Solde des comptes des transactions courantes et de capital (a+b)	-584,0	-449,8	-356,0	-257,8	-676,7
d- Compte financier (6+7+8+9)	-553,0	-663,1	-511,8	-303,7	-802,4
6- Investissement direct	-137,3	-185,5	-223,4	-147,3	-258,8
7- Investissements de portefeuille	5,3	-257,0	-188,2	76,5	-438,2
8- Dérivés financiers	0,0	0,0	0,0	0,0	0,0
9- Autres investissements	-420,9	-220,6	-100,2	-232,9	-105,3
- Administrations publiques	-206,0	-313,0	-153,2	-251,3	-315,0
- Tirages	257,9	369,1	214,9	335,5	424,7
- Variations des arriérés	0,0	0,0	0,0	0,0	0,0
- Rééchelonnement	0,0	0,0	0,0	0,0	0,0
- Autre financement exceptionnel	0,0	0,0	0,0	0,0	0,0
- Amortissements	-51,9	-56,1	-61,7	-84,2	-109,7
- Autres secteurs	-214,9	92,3	53,0	18,4	209,7
Pour mémoire : financement exceptionnel	2,1	0,0	0,0	0,0	0,0
- Variations des arriérés	0,0	0,0	0,0	0,0	0,0
- Rééchelonnement	0,0	0,0	0,0	0,0	0,0
- Remise de dettes	2,1	0,0	0,0	0,0	0,0
- Autres (financement à rechercher)	0,0	0,0	0,0	0,0	0,0
e- Erreurs et omissions nettes	5,6	4,7	4,7	3,5	0,0
f- Solde global (a+b-d+e)	-25,4	217,9	160,5	49,4	125,6
g- Ecart d'évaluation	-101,2	49,9	115,4	0,9	-0,1
h- Variation des avoirs extérieurs nets	126,6	-267,8	-275,9	-50,2	-125,6
Balance courante hors dons/PIB (%)	-8,3	-7,2	-5,6	-4,5	-7,7

Tableau 10.3.8 TOGO- Balance des Paiements
(valeur en fin de période en milliards de FCFA)

LIBELLE POSTE	2013	2014	2015	2016	2017 (*)
a- Compte des transactions courantes (1+2+3)	-280,7	-226,4	-277,5	-258,7	-219,4
1- Biens et services	-422,8	-407,3	-543,0	-487,0	-474,0
Balance des biens	-430,0	-438,4	-610,8	-571,7	-560,2
Exportations de biens FOB	751,9	655,5	597,7	614,2	603,8
Importations de biens FOB	-1 182,0	-1 093,9	-1 208,5	-1 185,9	-1 164,0
Importations de biens CAF	-1 368,2	-1 250,6	-1 381,6	-1 340,5	-1 338,6
Balance des services	7,2	31,1	67,8	84,7	86,3
2- Revenu primaire	12,5	22,8	78,2	25,8	45,0
Dont intérêts sur la dette	-6,7	-8,8	-9,6	-8,8	-9,9
3- Revenu secondaire	129,6	158,2	187,3	202,4	209,5
- Administrations publiques	42,5	41,9	44,6	42,3	47,5
Dont aides budgétaires	0,0	0,0	0,0	11,3	48,3
- Autres secteurs	87,1	116,3	142,6	160,1	162,1
Dont transferts de fonds des migrants	168,7	184,7	187,2	192,6	194,1
b- Compte de capital (4+5)	155,6	157,5	159,4	163,6	138,5
4- Acquisition/cessions d'actifs non financiers	-1,3	0,0	0,0	0,0	0,0
5- Transferts de capital	156,9	157,5	159,4	163,6	138,5
- Administrations publiques	62,8	61,6	62,4	66,5	40,2
Remises de dette	0,0	0,0	0,0	0,0	0,0
Autres transferts de capital	62,8	61,6	62,4	66,5	40,2
- Autres secteurs	94,1	95,9	96,9	97,1	98,3
c. Solde des comptes des transactions courantes et de capital (a+b)	-125,1	-68,8	-118,1	-95,2	-80,9
d- Compte financier (6+7+8+9)	-164,2	9,8	-225,6	-159,8	-38,0
6- Investissement direct	-100,9	150,6	53,7	179,7	86,6
7- Investissements de portefeuille	39,3	68,4	-75,6	-160,5	10,0
8- Dérivés financiers	0,0	0,0	0,0	0,0	0,0
9- Autres investissements	-102,6	-209,1	-203,7	-179,0	-134,6
- Administrations publiques	-20,7	-121,0	-120,4	-121,7	-4,6
- Tirages	38,1	121,0	140,4	141,2	29,8
- Variations des arriérés	0,0	0,0	0,0	0,0	0,0
- Rééchelonnement	0,0	0,0	0,0	0,0	0,0
- Autre financement exceptionnel	0,0	0,0	0,0	0,0	0,0
- Amortissements	-17,3	0,0	-20,0	-19,5	-25,2
- Autres secteurs	-81,8	-88,1	-83,3	-57,3	-130,0
Pour mémoire : financement exceptionnel	0,0	0,0	0,0	0,0	0,0
- Variations des arriérés	0,0	0,0	0,0	0,0	0,0
- Rééchelonnement	0,0	0,0	0,0	0,0	0,0
- Remise de dettes	0,0	0,0	0,0	0,0	0,0
- Autres (financement à rechercher)	0,0	0,0	0,0	0,0	0,0
e- Erreurs et omissions nettes	2,5	2,2	7,6	-2,5	0,0
f- Solde global (a+b-d+e)	41,6	-76,5	115,1	62,0	-42,9
g- Ecart d'évaluation	0,0	2,6	30,9	13,1	71,5
h- Variation des avoirs extérieurs nets	-41,6	73,9	-146,0	-75,1	-28,6
Balance courante hors dons/PIB (%)	-13,2	-10,0	-11,2	-10,1	-9,6

Tableau 10.3.9 UEMOA- Balance des Paiements
(valeur en fin de période en milliards de FCFA)

LIBELLE POSTE	2013	2014	2015	2016	2017 (*)
a- Compte des transactions courantes (1+2+3)	-3 031,5	-2 547,1	-3 200,7	-3 202,0	-4 209,6
1- Biens et services	-4 347,7	-4 015,8	-4 488,2	-4 335,3	-5 145,1
Balance des biens	-1 402,8	-1 029,7	-1 232,3	-1 026,7	-1 582,3
Exportations de biens FOB	12 701,3	13 340,5	13 996,8	13 956,4	15 029,9
Importations de biens FOB	-14 104,1	-14 370,2	-15 229,1	-14 983,1	-16 612,3
Importations de biens CAF	-16 810,0	-16 879,3	-17 879,2	-17 512,2	-19 468,4
Balance des services	-2 944,9	-2 986,1	-3 255,9	-3 308,6	-3 562,7
2- Revenu primaire	-1 028,4	-1 067,2	-1 237,3	-1 462,7	-1 762,7
Dont intérêts sur la dette	-227,5	-234,2	-338,8	-401,1	-485,5
3- Revenu secondaire	2 344,6	2 535,9	2 524,8	2 596,0	2 698,2
- Administrations publiques	1 022,9	1 093,1	1 002,8	1 010,9	1 045,1
Dont aides budgétaires	402,9	433,4	437,2	399,8	506,3
- Autres secteurs	1 321,7	1 442,8	1 522,1	1 585,1	1 653,0
Dont transferts de fonds des migrants	1 831,8	2 022,3	2 139,8	2 308,2	2 447,0
b- Compte de capital (4+5)	1 189,3	1 168,7	1 158,1	1 095,8	1 198,0
4- Acquisition/cessions d'actifs non financiers	10,1	9,4	-6,8	-6,4	1,8
5- Transferts de capital	1 179,2	1 159,3	1 164,9	1 102,2	1 196,2
- Administrations publiques	964,2	916,2	890,8	843,5	899,4
Remises de dette	28,3	14,9	61,9	17,7	43,2
Autres transferts de capital	935,9	901,3	828,9	825,8	856,2
- Autres secteurs	215,0	243,1	274,1	258,7	296,8
c. Solde des comptes des transactions courantes et de capital (a+b)	-1 842,3	-1 378,3	-2 042,5	-2 106,2	-3 011,6
d- Compte financier (6+7+8+9)	-1 957,2	-1 972,1	-2 676,4	-2 420,8	-3 358,3
6- Investissement direct	-1 271,0	-1 023,6	-1 068,1	-884,9	-1 087,1
7- Investissements de portefeuille	-59,1	-734,2	-1 111,1	-1 168,1	-1 859,7
8- Dérivés financiers	0,0	0,0	0,3	0,0	-3,0
9- Autres investissements	-627,1	-214,3	-497,5	-367,9	-408,6
- Administrations publiques	-823,7	-996,7	-950,1	-947,8	-1 128,6
- Tirages	1 166,9	1 428,8	1 454,0	1 480,1	1 764,6
- Variations des arriérés	-31,8	-11,9	0,0	0,0	0,0
- Rééchelonnement	0,0	0,0	0,0	0,0	0,0
- Autre financement exceptionnel	1,3	0,0	0,0	0,0	0,0
- Amortissements	-312,7	-420,2	-503,9	-532,3	-636,0
- Autres secteurs	196,6	782,4	452,6	579,8	720,0
Pour mémoire : financement exceptionnel	30,0	31,5	59,9	17,7	18,2
- Variations des arriérés	-1,8	11,9	0,0	0,0	0,0
- Rééchelonnement	0,0	0,0	0,0	0,0	0,0
- Remise de dettes	31,8	19,6	59,9	17,7	18,2
- Autres (financement à rechercher)	0,0	0,0	0,0	0,0	0,0
e- Erreurs et omissions nettes	28,7	-40,8	-71,7	-59,9	-7,8
f- Solde global (a+b+d+e)	143,7	553,0	562,1	254,7	338,9
g- Ajustement statistique (2)	-711,8	-478,5	-752,0	-1 201,5	-34,8
h- SOLDE GLOBAL après ajustement (f+g)	-568,2	74,5	-189,8	-946,8	304,1
Réévaluations et autres flux non transactionnels (3)	-269,5	-58,7	195,9	-110,0	171,6
VARIATION DES AEN	837,7	-15,8	-6,1	1 056,7	-475,6
Balance courante hors dons/PIB (%)	-7,1	-5,7	-6,5	-6,0	-7,3

Source : BCEAO

(*) Estimations

(1) La balance de l'Union est une agrégation des balances des paiements des Etats

(2) Cet ajustement permet la prise en compte des opérations non réparties et du biais lié aux asymétries sur les transactions intra-UEMOA

(3) Rapprochement entre les statistiques monétaires et la BDP, notamment les réévaluations du stock d'or et des DTS et autres variations de volume d'actifs.

Graphique 10.1 Evolution du déficit de la balance courante hors dons rapporté au PIB
(En pourcentage)

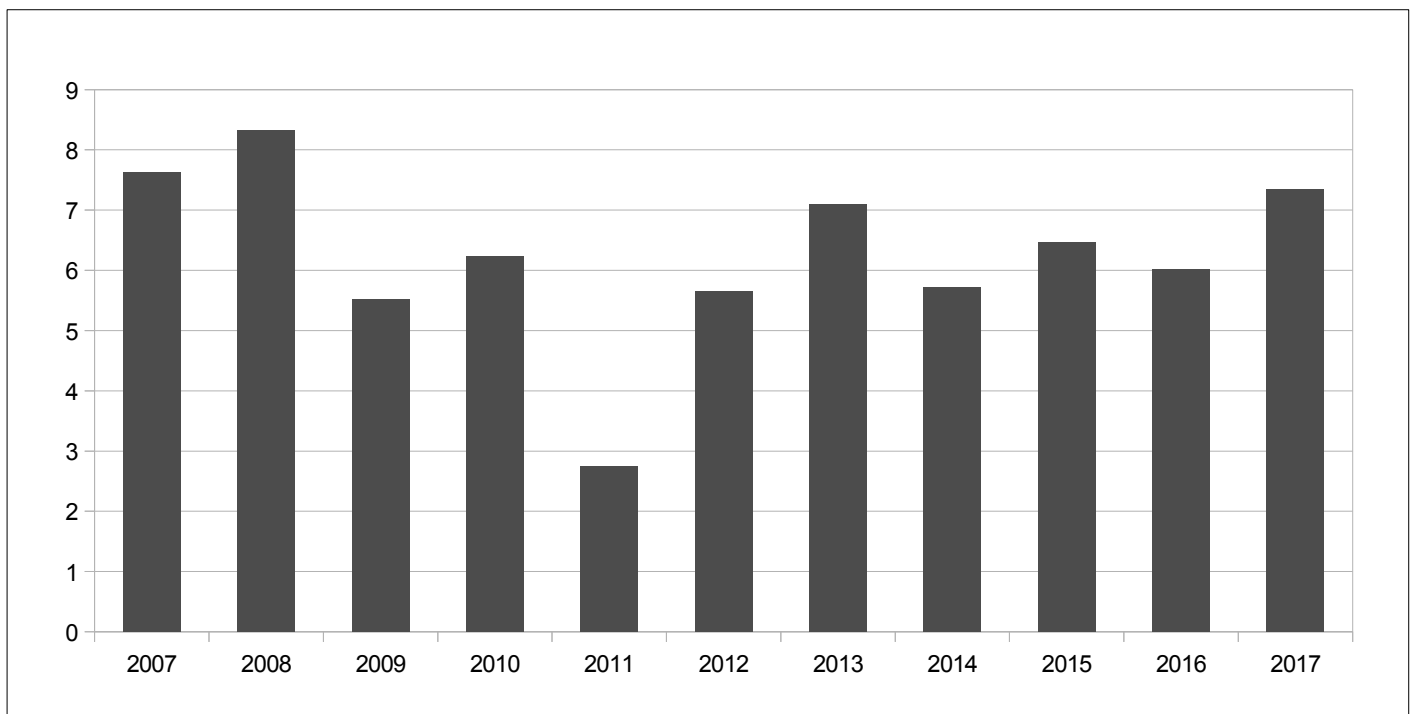

Source : BCEAO

11. PRIX

Tableau 11.1.1.a Indice harmonisé des prix à la consommation – UEMOA (Base 100=2008)

Fonctions													
	Indice global	1	2	3	4	5	6	7	8	9	10	11	12
2014	109,71	115,7	106,2	107,4	108,7	108,3	102,4	109,3	81,0	100,8	117,5	117,8	108,0
2015	110,81	118,3	107,3	108,9	109,4	109,2	103,2	108,1	80,6	102,2	118,1	118,6	108,6
2016	111,19	120,2	107,9	108,2	109,2	109,6	103,2	105,5	80,5	102,9	119,6	119,5	109,1
2017	112,03	121,2	108,6	109,5	110,0	112,2	103,6	105,2	78,9	103,5	121,0	121,7	110,2
2016 oct.	111,1	119,9	109,1	108,3	109,3	109,8	103,3	104,3	80,1	103,2	120,5	119,7	109,7
nov.	111,2	120,3	109,0	108,4	109,4	110,3	102,6	104,2	80,0	103,1	120,4	119,4	110,0
déc.	111,3	120,1	108,0	109,4	110,0	110,4	103,2	104,4	80,5	103,1	120,4	119,6	110,3
2017 janv.	111,4	119,9	108,5	109,2	110,5	110,6	103,9	104,6	80,3	103,1	120,6	120,1	110,4
févr.	111,5	118,8	108,7	109,4	113,3	110,8	104,1	104,8	80,1	103,1	120,7	120,1	110,5
mars	111,1	118,9	108,7	109,6	109,3	110,9	103,8	105,0	80,3	103,1	120,8	120,2	110,7
avr.	111,6	120,5	109,1	109,9	109,3	110,5	103,4	105,1	79,7	102,9	121,1	120,5	110,3
mai	112,1	121,7	108,9	109,4	109,5	111,8	103,8	105,4	79,6	103,1	121,0	120,9	110,2
juin	112,4	122,9	108,5	109,3	109,3	112,7	103,2	105,3	78,0	102,9	121,0	121,5	110,0
juil.	112,6	123,0	107,8	108,8	109,1	112,0	103,1	105,1	78,2	104,0	120,8	124,1	109,7
août	112,7	123,7	108,2	109,3	109,1	113,6	103,7	105,1	77,8	103,8	120,9	122,0	110,1
sept.	112,4	122,4	108,4	109,4	109,6	111,7	104,2	105,1	79,1	104,0	120,7	122,4	109,9
oct.	112,3	121,5	108,4	109,3	110,2	113,8	103,2	105,4	78,6	104,0	121,2	122,5	110,0
nov.	112,0	120,7	108,5	109,9	110,1	114,2	103,4	105,3	77,2	104,1	121,4	122,5	110,0
déc.	112,3	120,9	108,9	110,0	110,4	114,2	103,1	105,8	77,8	104,1	121,4	122,9	110,5
2018 janv.	112,5	120,7	109,0	110,1	110,7	114,2	103,2	106,8	78,4	104,3	121,4	123,4	111,2
févr.	112,4	120,8	109,1	109,7	111,0	114,7	103,3	106,4	77,4	104,1	121,4	123,2	111,1
mars	112,3	120,5	109,7	109,8	111,3	113,1	103,1	106,1	77,6	104,3	121,5	123,2	111,1
avr.	112,9	122,4	109,9	109,8	111,0	114,5	103,4	106,0	77,2	104,2	121,3	123,3	111,3
mai	112,5	121,2	109,5	109,7	111,2	114,1	103,1	106,2	77,1	104,2	121,3	123,2	111,6
juin	113,0	122,5	109,8	109,8	111,4	114,2	103,2	106,5	76,8	104,3	121,3	123,2	111,8
juil.	113,6	123,9	109,8	109,8	110,9	114,3	103,4	106,9	76,9	106,3	121,3	123,5	111,7
août	113,6	124,6	110,3	110,2	111,4	112,3	103,3	106,9	76,5	105,5	121,3	122,9	111,8
sept.	113,5	123,3	110,7	110,4	111,6	114,6	103,5	107,4	77,1	105,5	121,6	123,1	112,0

Sources : INS, BCEAO

Tableau 11.1.1.b Variation de l'indice global et contributions des fonctions de l'IHPC – UEMOA

Fonctions (Points de pourcentage)													
Variation (%)	1	2	3	4	5	6	7	8	9	10	11	12	
2017 oct.	1,1	0,4	0,0	0,1	0,1	0,2	0,0	0,1	-0,1	0,0	0,0	0,2	0,0
nov.	0,7	0,1	0,0	0,1	0,1	0,2	0,0	0,1	-0,2	0,0	0,0	0,3	0,0
déc.	0,9	0,2	0,0	0,1	0,0	0,2	0,0	0,2	-0,2	0,0	0,0	0,3	0,0
2018 janv.	0,9	0,2	0,0	0,1	0,0	0,1	0,0	0,3	-0,2	0,0	0,0	0,3	0,0
févr.	0,8	0,5	0,0	0,0	-0,2	0,2	0,0	0,2	-0,2	0,0	0,0	0,3	0,0
mars	1,1	0,4	0,0	0,0	0,2	0,1	0,0	0,1	-0,2	0,0	0,0	0,3	0,0
avr.	1,1	0,5	0,0	0,0	0,2	0,2	0,0	0,1	-0,2	0,0	0,0	0,2	0,0
mai	0,4	-0,1	0,0	0,0	0,2	0,1	0,0	0,1	-0,2	0,0	0,0	0,2	0,1
juin	0,6	-0,1	0,0	0,0	0,2	0,1	0,0	0,1	-0,1	0,0	0,0	0,1	0,1
juil.	0,9	0,2	0,0	0,1	0,2	0,1	0,0	0,2	-0,1	0,1	0,0	0,0	0,1
août	0,9	0,2	0,0	0,1	0,3	0,0	0,0	0,2	-0,1	0,0	0,0	0,1	0,1
sept.	1,0	0,2	0,0	0,1	0,2	0,1	0,0	0,3	-0,2	0,0	0,0	0,1	0,1

Sources : INS, BCEAO

1 : Produits alimentaires et boissons non alcoolisées

2 : Boissons alcoolisées, tabacs et stupéfiants

3 : Habillement

4 : Logement

5 : Ameublement

6 : Santé

7 : Transport

8 : Communication

9 : Loisirs et culture

10 : Enseignement

11 : Restaurants et Hôtels

12 : Autres produits

Tableau 11.1.2.a Indice harmonisé des prix à la consommation – BENIN (Base 100=2008)

Fonctions													
	Indice global	1	2	3	4	5	6	7	8	9	10	11	12
2014	112,4	120,0	111,1	105,7	115,0	104,3	104,3	119,4	75,5	96,9	101,4	115,1	115,5
2015	112,7	120,5	113,8	106,9	114,9	104,9	104,0	118,0	74,4	97,2	101,9	116,8	117,3
2016	111,7	119,9	114,1	105,9	114,0	104,8	104,5	113,2	74,3	96,9	102,0	117,3	117,2
2017	111,8	119,9	113,9	106,2	115,2	105,3	105,1	113,2	74,3	96,6	101,6	117,3	117,4
2016 oct.	108,8	112,8	114,0	105,1	112,9	104,7	105,0	109,6	74,3	96,6	101,4	117,3	116,9
nov.	110,3	117,8	113,9	105,1	113,2	104,7	105,0	108,9	74,3	96,6	101,4	117,3	116,9
déc.	110,6	119,0	113,8	105,1	112,6	104,6	105,0	108,8	74,3	96,6	101,4	117,3	117,0
2017 janv.	111,2	117,1	113,9	105,3	118,6	104,7	105,0	112,5	74,3	96,6	101,6	117,3	117,1
févr.	109,9	115,1	113,8	105,3	113,8	104,7	105,0	111,8	74,3	96,6	101,6	117,3	117,1
mars	109,8	114,2	113,8	105,3	114,0	104,7	105,0	112,7	74,3	96,6	101,6	117,3	117,1
avr.	110,9	117,0	113,8	105,3	114,8	104,7	105,0	113,4	74,3	96,6	101,6	117,3	117,2
mai	112,1	121,1	113,8	105,3	114,5	104,7	105,0	113,5	74,3	96,6	101,6	117,3	117,2
juin	113,2	124,2	113,7	105,3	114,9	104,7	105,0	113,9	74,3	96,6	101,6	117,3	117,2
juil.	112,5	121,8	113,9	105,3	115,8	105,0	105,0	113,4	74,3	96,6	101,6	117,3	117,2
août	113,6	126,1	113,8	105,3	114,0	105,0	105,0	113,1	74,3	96,5	101,6	117,3	117,2
sept.	110,7	116,9	114,0	105,3	114,5	105,0	105,0	112,8	74,3	96,5	101,6	117,3	117,2
oct.	110,5	115,8	114,0	105,3	114,8	106,5	105,0	113,0	74,3	96,5	101,6	117,3	118,1
nov.	113,3	124,2	114,0	115,4	116,5	106,7	105,6	112,7	74,3	96,5	101,6	117,3	118,1
déc.	113,9	124,9	114,8	105,4	115,9	106,8	105,0	115,5	74,3	97,0	101,6	117,3	118,1
2018 janv.	112,2	117,0	114,1	105,5	114,4	106,8	105,0	122,0	74,3	97,1	101,6	117,3	118,2
févr.	111,6	116,7	114,3	105,5	114,7	106,8	105,0	118,5	74,2	96,8	101,6	117,3	118,2
mars	110,9	116,4	114,0	105,5	114,1	106,8	105,0	114,9	74,2	96,8	101,6	117,3	118,2
avr.	113,0	123,2	115,2	105,5	115,0	106,8	105,0	113,5	74,2	96,8	101,6	117,3	118,1
mai	113,1	123,2	114,9	105,5	114,8	107,1	105,0	114,2	74,2	96,8	101,6	117,3	118,1
juin	113,6	123,5	114,7	105,5	113,9	107,5	105,0	117,7	74,2	96,8	101,6	117,4	118,4
juil.	113,3	122,2	114,0	105,5	113,0	107,3	105,0	119,5	74,2	96,8	101,6	117,4	118,4
août	112,6	119,7	114,0	105,5	113,8	107,3	105,0	119,4	74,2	96,8	101,6	117,4	118,4
sept.	113,0	120,0	114,1	105,5	114,3	107,3	105,0	121,2	74,2	96,8	102,2	117,4	118,4

Sources : INS, BCEAO.

Tableau 11.1.2.b Variation de l'indice global et contributions des fonctions de l'IHPC – BENIN

Fonctions (Points de pourcentage)													
Variation (%)	1	2	3	4	5	6	7	8	9	10	11	12	
2017 oct.	1,6	0,8	0,0	0,0	0,2	0,1	0,0	0,4	0,0	0,0	0,0	0,0	0,0
nov.	2,8	1,7	0,0	0,7	0,3	0,1	0,0	0,5	0,0	0,0	0,0	0,0	0,0
déc.	3,0	1,6	0,0	0,0	0,3	0,1	0,0	0,9	0,0	0,0	0,0	0,0	0,0
2018 janv.	0,9	0,0	0,0	0,0	-0,4	0,1	0,0	1,2	0,0	0,0	0,0	0,0	0,0
févr.	1,5	0,4	0,0	0,0	0,1	0,1	0,0	0,8	0,0	0,0	0,0	0,0	0,0
mars	1,0	0,6	0,0	0,0	0,0	0,1	0,0	0,3	0,0	0,0	0,0	0,0	0,0
avr.	1,9	1,7	0,0	0,0	0,0	0,1	0,0	0,0	0,0	0,0	0,0	0,0	0,0
mai	0,8	0,5	0,0	0,0	0,0	0,1	0,0	0,1	0,0	0,0	0,0	0,0	0,0
juin	0,3	-0,2	0,0	0,0	-0,1	0,1	0,0	0,5	0,0	0,0	0,0	0,0	0,0
juil.	0,7	0,1	0,0	0,0	-0,3	0,1	0,0	0,8	0,0	0,0	0,0	0,0	0,0
août	-0,9	-1,6	0,0	0,0	0,0	0,1	0,0	0,8	0,0	0,0	0,0	0,0	0,0
sept.	2,1	0,8	0,0	0,0	0,0	0,1	0,0	1,0	0,0	0,0	0,0	0,0	0,0

Sources : INS, BCEAO.

1 : Produits alimentaires et boissons non alcoolisées

2 : Boissons alcoolisées, tabacs et stupéfiants

3 : Habillement

4 : Logement

5 : Ameublement 6 : Santé

7 : Transport

8 : Communication

9 : Loisirs et culture

10 : Enseignement

11 : Restaurants et Hôtels

12 : Autres produits

Tableau 11.1.3.a Indice harmonisé des prix à la consommation – BURKINA (Base 100=2008)

		Fonctions												
		Indice global	1	2	3	4	5	6	7	8	9	10	11	12
2014		107,3	113,2	100,4	101,8	117,3	98,7	100,9	113,2	64,3	96,3	105,3	113,2	104,8
2015		108,3	116,0	98,6	101,8	120,3	98,1	101,0	110,9	64,2	96,8	108,2	112,4	104,9
2016		108,0	117,1	99,3	101,9	119,5	97,9	101,3	106,3	64,2	97,2	108,6	112,2	105,1
2017		108,4	117,6	99,8	102,0	119,1	98,1	101,3	104,8	64,2	97,3	109,1	116,4	105,3
2016	oct.	108,9	120,0	102,4	102,0	119,1	97,9	101,3	104,8	64,2	97,3	108,6	112,6	105,3
	nov.	107,8	117,0	102,0	102,0	119,1	97,9	101,3	104,8	64,2	97,3	108,6	112,6	105,3
	déc.	106,7	114,0	99,8	102,0	119,3	97,9	101,3	104,8	64,2	97,3	108,6	112,6	105,3
2017	janv.	106,3	113,0	98,6	102,0	119,6	97,9	101,3	104,8	64,2	97,3	108,6	112,6	105,3
	févr.	106,6	113,6	100,3	102,0	119,3	97,9	101,3	104,8	64,2	97,3	108,6	112,6	105,3
	mars	106,8	113,9	99,9	102,0	119,1	98,2	101,3	104,8	64,2	97,3	108,6	113,7	105,3
	avr.	108,2	117,8	100,0	102,0	118,6	98,2	101,3	104,8	64,2	97,3	108,6	114,6	105,3
	mai	108,6	118,2	100,5	102,0	118,9	98,2	101,3	104,8	64,2	97,3	108,6	116,1	105,3
	juin	109,4	120,4	99,4	102,0	118,7	98,2	101,3	104,8	64,2	97,3	108,6	116,9	105,3
	juil.	108,8	118,6	99,8	102,0	118,6	98,2	101,3	104,8	64,2	97,3	108,6	118,1	105,3
	août	109,0	118,9	99,6	102,0	119,1	98,2	101,3	104,8	64,2	97,3	108,6	118,1	105,3
	sept.	109,4	119,7	100,7	102,0	119,1	98,2	101,3	104,8	64,2	97,3	108,6	119,2	105,3
	oct.	109,8	120,5	100,1	102,0	119,6	98,2	101,3	104,8	64,2	97,3	110,7	118,8	105,3
	nov.	109,0	118,6	99,9	102,0	119,3	98,2	101,3	104,8	64,2	97,3	110,7	118,1	105,3
	déc.	108,9	118,5	99,5	102,0	119,3	98,2	101,3	104,9	64,2	97,3	110,7	118,1	105,3
2018	janv.	108,5	117,3	102,1	102,0	119,0	98,2	101,3	104,9	64,2	97,3	110,7	118,1	105,3
	févr.	108,8	118,1	101,3	102,0	118,9	98,2	101,3	104,9	64,2	97,3	110,7	118,1	105,3
	mars	108,3	116,4	106,5	102,0	118,9	98,2	101,3	104,9	64,2	97,3	110,7	118,1	105,3
	avr.	109,5	119,7	109,1	102,0	119,0	98,2	101,3	104,9	64,2	97,3	110,7	118,1	105,3
	mai	109,7	120,8	108,0	102,0	117,6	98,2	101,3	104,9	64,2	97,3	110,7	117,5	105,3
	juin	112,1	127,0	109,5	102,0	118,9	98,2	101,3	104,9	64,2	97,3	110,7	117,5	105,3
	juil.	112,0	127,3	106,0	102,0	112,2	98,2	101,3	105,3	62,3	97,5	110,7	123,3	105,3
	août	110,2	122,1	109,2	102,0	118,9	98,2	101,3	105,3	61,3	97,5	110,7	117,6	105,3
	sept.	110,6	121,9	110,0	102,0	120,8	98,2	101,3	105,3	63,1	97,5	110,7	119,7	105,3

Sources : INS, BCEAO

Tableau 11.1.3.b Variation de l'indice global et contributions des fonctions de l'IHPC – BURKINA

		Fonctions (Points de pourcentage)												
		Variation (%)	1	2	3	4	5	6	7	8	9	10	11	12
2017	oct.	0,8	0,2	0,0	0,0	0,0	0,0	0,0	0,0	0,0	0,0	0,1	0,5	0,0
	nov.	1,0	0,5	0,0	0,0	0,0	0,0	0,0	0,0	0,0	0,0	0,1	0,4	0,0
	déc.	2,1	1,4	0,0	0,0	0,0	0,0	0,0	0,0	0,0	0,0	0,1	0,4	0,0
2018	janv.	2,0	1,4	0,1	0,0	0,0	0,0	0,0	0,0	0,0	0,0	0,1	0,4	0,0
	févr.	2,1	1,4	0,0	0,0	0,0	0,0	0,0	0,0	0,0	0,0	0,1	0,4	0,0
	mars	1,4	0,8	0,1	0,0	0,0	0,0	0,0	0,0	0,0	0,0	0,1	0,4	0,0
	avr.	1,2	0,6	0,2	0,0	0,0	0,0	0,0	0,0	0,0	0,0	0,1	0,3	0,0
	mai	1,1	0,8	0,1	0,0	-0,1	0,0	0,0	0,0	0,0	0,0	0,1	0,1	0,0
	juin	2,5	2,0	0,2	0,0	0,0	0,0	0,0	0,0	0,0	0,0	0,1	0,0	0,0
	juil.	2,9	2,7	0,1	0,0	-0,5	0,0	0,0	0,1	-0,2	0,0	0,1	0,4	0,0
	août	1,1	1,0	0,2	0,0	0,0	0,0	0,0	0,1	-0,3	0,0	0,1	0,0	0,0
	sept.	1,1	0,7	0,2	0,0	0,1	0,0	0,0	0,1	-0,1	0,0	0,1	0,0	0,0

Sources : INS, BCEAO

1 : Produits alimentaires et boissons non alcoolisées

2 : Boissons alcoolisées, tabacs et stupéfiants

3 : Habillement

4 : Logement

5 : Ameublement

6 : Santé

7 : Transport

8 : Communication

9 : Loisirs et culture

10 : Enseignement

11 : Restaurants et Hôtels

12 : Autres produits

Tableau 11.1.4.a Indice harmonisé des prix à la consommation – COTE D'IVOIRE (Base 100=2008)

Fonctions													
	Indice global	1	2	3	4	5	6	7	8	9	10	11	12
2014	112,0	119,9	103,1	115,8	109,1	116,1	99,3	104,6	84,0	105,9	133,1	120,3	108,9
2015	113,4	122,4	104,6	118,8	110,7	118,2	100,5	104,2	84,1	107,6	132,6	120,9	109,9
2016	114,2	126,1	105,0	116,5	110,9	118,5	100,3	102,6	84,2	107,9	135,5	121,8	111,3
2017	115,0	126,5	106,7	119,1	112,4	121,7	100,6	101,8	81,6	108,5	137,5	123,6	113,0
2016 oct.	113,1	121,5	106,7	116,3	111,3	118,9	100,6	101,7	84,1	108,5	137,5	121,8	112,8
nov.	113,6	123,7	106,4	116,5	111,1	120,4	99,0	101,6	83,9	108,5	137,1	121,2	113,1
déc.	113,7	122,6	104,8	119,1	110,8	120,5	100,2	101,8	84,0	108,6	137,1	121,8	113,8
2017 janv.	114,8	126,3	106,2	118,9	112,8	120,8	101,3	101,4	83,0	108,6	136,9	121,7	113,5
févr.	115,4	124,9	107,2	119,0	119,5	121,7	102,0	101,7	82,7	108,7	137,2	121,4	113,8
mars	114,7	126,3	107,1	119,8	111,6	121,6	100,9	101,5	82,6	108,6	137,4	121,5	114,1
avr.	115,6	129,5	107,4	120,3	111,6	120,9	100,5	101,5	82,6	108,4	138,1	121,9	113,4
mai	116,1	131,4	107,6	119,2	111,9	119,1	100,9	102,5	82,6	109,1	137,9	122,3	113,3
juin	115,3	129,2	107,1	118,8	111,2	121,5	100,2	102,0	79,6	108,8	137,9	123,3	112,7
juil.	115,5	129,0	105,7	117,6	110,7	119,3	99,8	101,8	80,0	108,5	137,4	128,1	112,3
août	114,8	127,1	107,1	118,8	110,0	123,8	101,0	101,8	81,0	107,7	137,6	123,7	112,7
sept.	114,5	125,2	106,6	118,9	111,4	118,5	102,2	101,8	81,0	108,4	137,0	124,5	112,3
oct.	114,3	123,5	106,2	118,7	112,4	123,8	99,8	101,7	81,2	108,4	137,1	124,7	112,4
nov.	114,0	122,1	106,0	118,6	112,4	124,8	99,4	101,6	81,2	108,4	137,5	124,8	112,4
déc.	114,9	124,1	106,3	120,4	112,9	125,0	99,1	101,8	81,3	108,6	137,5	125,6	113,3
2018 janv.	115,0	125,1	105,9	119,8	112,7	124,9	99,5	102,0	81,3	108,8	137,5	125,0	112,7
févr.	114,7	124,1	106,6	119,3	113,8	126,2	99,1	102,0	79,2	108,5	137,5	124,8	112,6
mars	115,4	127,8	106,0	119,4	113,6	121,7	99,0	102,1	79,2	108,6	137,6	124,7	112,9
avr.	115,7	127,9	105,9	119,4	113,7	125,9	99,8	102,3	79,2	108,3	137,1	124,8	113,3
mai	114,9	124,5	105,4	119,4	113,8	125,9	99,4	102,5	79,2	108,2	137,1	124,8	113,6
juin	115,8	127,6	106,0	119,4	114,6	125,4	99,0	102,5	79,2	108,2	137,1	124,9	114,0
juil.	115,8	127,6	106,1	119,6	114,2	125,4	99,3	102,9	79,0	111,1	137,1	124,4	114,0
août	115,9	129,0	105,9	120,3	114,0	119,7	99,1	102,7	79,0	108,5	137,3	124,2	114,2
sept.	115,1	124,4	105,8	120,5	113,8	126,2	99,5	102,9	79,0	108,5	137,8	124,2	114,5

Sources : INS, BCEAO

Tableau 11.1.4.b Variation de l'indice global et contributions des fonctions de l'IHPC – COTE D'IVOIRE

Fonctions (Points de pourcentage)													
Variation (%)	1	2	3	4	5	6	7	8	9	10	11	12	
2017 oct.	1,1	0,4	0,0	0,2	0,1	0,2	0,0	0,0	-0,2	0,0	0,0	0,3	0,0
nov.	0,4	-0,3	0,0	0,2	0,2	0,1	0,0	0,0	-0,2	0,0	0,0	0,4	0,0
déc.	1,1	0,3	0,0	0,1	0,3	0,2	-0,1	0,0	-0,2	0,0	0,0	0,4	0,0
2018 janv.	0,2	-0,2	0,0	0,1	0,0	0,1	-0,1	0,1	-0,1	0,0	0,0	0,4	0,0
févr.	-0,6	-0,1	0,0	0,0	-0,6	0,2	-0,1	0,0	-0,3	0,0	0,0	0,4	-0,1
mars	0,6	0,3	0,0	0,0	0,2	0,0	-0,1	0,1	-0,3	0,0	0,0	0,3	-0,1
avr.	0,1	-0,3	0,0	-0,1	0,3	0,2	0,0	0,1	-0,3	0,0	0,0	0,3	0,0
mai	-1,0	-1,3	0,0	0,0	0,2	0,2	-0,1	0,0	-0,3	0,0	0,0	0,3	0,0
juin	0,4	-0,3	0,0	0,1	0,4	0,1	-0,1	0,1	0,0	0,0	0,0	0,2	0,1
juil.	0,2	-0,3	0,0	0,2	0,4	0,2	0,0	0,1	-0,1	0,1	0,0	-0,4	0,1
août	0,9	0,4	0,0	0,1	0,5	-0,1	-0,1	0,1	-0,2	0,0	0,0	0,1	0,1
sept.	0,5	-0,1	0,0	0,1	0,3	0,3	-0,1	0,1	-0,2	0,0	0,0	0,0	0,1

Sources : INS, BCEAO

1 : Produits alimentaires et boissons non alcoolisées

2 : Boissons alcoolisées, tabacs et stupéfiants

3 : Habillement

4 : Logement

5 : Ameublement

6 : Santé

7 : Transport

8 : Communication

9 : Loisirs et culture

10 : Enseignement

11 : Restaurants et Hôtels

12 : Autres produits

Tableau 11.1.5.a Indice harmonisé des prix à la consommation – GUINEE-BISSAU (Base 100=2008)

Fonctions													
	Indice global	1	2	3	4	5	6	7	8	9	10	11	12
2014	106,3	109,4	98,9	100,9	103,9	105,3	113,3	110,1	89,8	98,0	107,9	112,3	106,1
2015	107,9	112,8	97,6	98,1	109,9	105,1	108,3	114,2	82,6	94,6	111,9	110,2	107,8
2016	109,5	115,6	98,4	97,8	111,1	106,1	106,8	117,2	81,0	93,4	118,0	109,5	109,7
2017	110,7	117,6	97,9	96,9	117,7	105,8	107,1	117,5	80,7	94,4	113,6	109,3	109,9
2016 oct.	110,5	118,4	97,5	97,0	111,5	108,1	107,2	117,3	80,8	94,0	114,5	109,8	109,6
nov.	110,7	118,0	97,5	97,0	114,5	108,1	107,0	117,9	80,8	94,0	114,5	109,8	109,6
déc.	110,8	118,3	97,5	97,0	114,0	108,1	107,1	117,9	80,8	94,0	114,5	109,8	109,6
2017 janv.	110,5	117,9	97,6	96,8	112,4	109,1	107,5	117,8	80,7	94,7	113,0	109,0	110,1
févr.	110,1	117,3	97,6	96,8	111,2	101,7	107,4	117,7	80,7	94,3	113,0	109,1	110,1
mars	109,8	116,2	97,6	96,8	111,4	108,2	108,1	117,7	80,7	94,7	113,0	109,1	110,1
avr.	109,4	115,1	97,6	98,8	111,9	100,9	108,2	117,7	80,7	94,7	113,0	109,1	110,1
mai	109,6	116,4	98,5	96,8	109,3	105,0	108,0	117,1	80,7	94,7	113,0	109,1	110,1
juin	111,5	119,9	98,4	96,8	117,7	105,1	107,7	117,1	80,7	94,7	113,0	109,1	110,1
juil.	112,7	122,2	98,7	96,8	122,5	105,1	107,6	117,1	80,7	94,7	113,0	109,1	110,1
août	112,0	119,7	98,4	96,7	127,9	104,9	105,9	117,1	80,7	93,9	114,2	108,8	109,6
sept.	111,8	118,8	98,1	97,0	126,8	105,1	106,5	117,3	80,8	94,0	114,5	109,5	109,6
oct.	111,2	117,6	97,5	97,0	125,3	108,1	105,8	117,3	80,8	94,0	114,5	109,8	109,6
nov.	110,0	115,6	97,5	97,0	117,7	108,1	106,1	117,9	80,8	93,9	114,5	109,8	109,6
déc.	109,4	114,0	97,5	95,1	118,5	108,1	106,0	117,9	80,8	93,9	114,5	109,8	109,6
2018 janv.	110,4	115,5	97,5	97,0	124,9	105,2	105,6	117,9	80,8	93,9	114,5	109,8	109,6
févr.	110,2	115,5	97,5	97,0	121,9	105,2	106,0	117,9	80,8	93,9	114,5	109,8	109,6
mars	108,7	111,6	97,5	97,0	120,5	105,2	106,6	117,9	80,8	93,9	114,5	109,8	109,6
avr.	110,2	114,9	97,6	96,8	126,2	105,0	106,9	117,7	80,7	94,7	113,0	109,1	110,1
mai	112,3	118,3	97,6	96,8	138,5	105,0	107,0	117,1	80,7	94,7	113,0	109,1	110,1
juin	111,3	118,9	97,6	96,8	121,2	105,1	106,1	117,1	80,7	94,7	113,0	109,1	110,1
juil.	112,7	120,7	97,6	96,8	130,1	105,1	106,5	117,1	80,7	94,7	113,0	109,1	110,1
août	112,3	119,2	97,6	96,7	133,1	105,0	106,8	117,1	80,7	94,7	113,0	109,1	109,6
sept.	112,8	118,9	99,5	96,7	142,2	105,0	105,9	117,1	80,7	94,8	113,0	109,1	109,6

Sources : INS, BCEAO

Tableau 11.1.5.b Variation de l'indice global et contributions des fonctions de l'IHPC – GUINEE-BISSAU

Fonctions (Points de pourcentage)													
	Variation (%)	1	2	3	4	5	6	7	8	9	10	11	12
2017 oct.	0,6	-0,3	0,0	0,0	0,9	0,0	0,0	0,0	0,0	0,0	0,0	0,0	0,0
nov.	-0,6	-0,8	0,0	0,0	0,2	0,0	0,0	0,0	0,0	0,0	0,0	0,0	0,0
déc.	-1,2	-1,4	0,0	-0,2	0,3	0,0	0,0	0,0	0,0	0,0	0,0	0,0	0,0
2018 janv.	-0,1	-0,8	0,0	0,0	0,8	-0,2	0,0	0,0	0,0	0,0	0,0	0,0	0,0
févr.	0,1	-0,6	0,0	0,0	0,7	0,2	0,0	0,0	0,0	0,0	0,0	0,0	0,0
mars	-1,0	-1,5	0,0	0,0	0,6	-0,2	0,0	0,0	0,0	0,0	0,0	0,0	0,0
avr.	0,8	-0,1	0,0	-0,2	0,9	0,2	0,0	0,0	0,0	0,0	0,0	0,0	0,0
mai	2,5	0,6	0,0	0,0	1,9	0,0	0,0	0,0	0,0	0,0	0,0	0,0	0,0
juin	-0,1	-0,3	0,0	0,0	0,2	0,0	0,0	0,0	0,0	0,0	0,0	0,0	0,0
juil.	0,0	-0,5	0,0	0,0	0,4	0,0	0,0	0,0	0,0	0,0	0,0	0,0	0,0
août	0,2	-0,2	0,0	0,0	0,3	0,0	0,0	0,0	0,0	0,0	0,0	0,0	0,0
sept.	0,9	0,0	0,0	0,0	0,8	0,0	0,0	0,0	0,0	0,0	0,0	0,0	0,0

Sources : INS, BCEAO

1 : Produits alimentaires et boissons non alcoolisées

2 : Boissons alcoolisées, tabacs et stupéfiants

3 : Habillement

4 : Logement

5 : Ameublement 6 : Santé

7 : Transport

8 : Communication

9 : Loisirs et culture

10 : Enseignement

11 : Restaurants et Hôtels

12 : Autres produits

Tableau 11.1.6.a Indice harmonisé des prix à la consommation – MALI (Base 100=2008)

		Fonctions												
		Indice global	1	2	3	4	5	6	7	8	9	10	11	12
2014		112,7	117,5	127,7	108,0	111,0	108,0	100,8	114,8	96,1	97,2	107,0	108,5	107,1
2015		114,3	121,1	136,1	108,3	112,9	108,6	102,7	112,7	94,5	96,6	107,1	108,7	107,0
2016		112,2	117,2	136,5	108,8	114,8	110,7	100,1	107,3	94,8	96,1	107,3	108,7	109,1
2017		114,2	120,2	135,0	107,0	114,1	131,8	99,9	108,0	88,6	94,5	112,1	115,5	111,9
2016	oct.	113,4	119,9	137,0	108,9	116,2	110,8	99,9	106,4	92,6	95,9	107,4	108,7	109,3
	nov.	113,1	118,0	137,3	108,9	117,3	110,6	100,1	107,0	99,3	95,9	107,3	108,7	109,4
	déc.	113,5	118,3	137,2	109,2	117,5	110,7	100,4	108,9	99,3	95,9	107,4	108,7	109,4
2017	janv.	112,3	117,4	136,8	106,9	112,9	111,7	99,6	108,1	93,4	95,9	112,1	115,5	112,1
	févr.	111,3	115,2	136,8	106,9	114,4	111,7	99,6	108,0	90,6	95,6	112,1	115,4	112,1
	mars	111,6	114,8	137,6	107,0	114,0	111,8	100,3	108,2	98,6	96,0	112,1	115,4	112,2
	avr.	111,9	116,2	136,7	107,0	113,6	112,6	99,9	107,9	94,3	95,6	112,1	115,5	112,2
	mai	113,7	118,2	136,8	106,9	113,4	141,8	99,8	107,9	89,9	93,9	112,1	115,5	112,3
	juin	114,9	120,7	136,6	107,1	115,1	141,8	99,6	107,9	86,6	93,9	112,1	115,5	112,3
	juil.	116,2	123,8	133,0	107,1	115,2	141,7	99,6	107,4	88,2	93,9	112,2	115,5	112,3
	août	115,7	122,9	132,9	107,1	115,4	141,8	99,7	107,4	84,5	93,9	112,2	115,5	112,3
	sept.	117,0	124,9	133,1	107,0	112,9	141,7	100,6	107,7	98,6	93,8	112,1	115,5	111,3
	oct.	116,3	124,3	132,9	107,0	114,5	141,7	99,8	108,5	85,1	93,8	112,1	115,5	111,3
	nov.	114,8	122,9	133,1	106,9	114,3	141,7	99,9	108,3	69,4	93,8	112,1	115,5	111,3
	déc.	114,7	120,9	133,2	107,1	114,2	141,7	100,2	108,5	84,0	93,8	112,1	115,5	111,3
2018	janv.	114,3	118,6	133,5	107,4	116,6	144,6	101,2	109,2	83,5	94,3	112,2	116,4	113,5
	févr.	114,0	118,1	133,7	107,4	116,6	144,1	102,2	109,0	84,5	94,2	112,0	116,4	112,6
	mars	114,2	118,4	133,6	107,6	116,6	145,1	102,4	108,5	85,4	94,3	112,0	117,4	112,6
	avr.	115,4	121,0	133,3	107,6	116,4	145,1	102,5	108,5	85,9	94,3	112,0	117,4	112,6
	mai	116,9	124,7	133,4	107,7	116,8	137,8	101,8	109,1	84,2	95,4	112,0	117,3	113,0
	juin	117,0	124,8	133,0	108,0	117,2	140,9	101,8	109,5	82,2	95,4	112,1	117,3	113,0
	juil.	117,6	125,7	133,3	108,0	117,5	142,3	101,8	109,8	82,1	95,6	112,1	117,2	113,2
	août	117,5	125,3	133,3	108,1	117,5	142,5	101,8	109,8	82,2	95,6	112,1	117,2	113,2
	sept.	117,6	125,7	133,6	108,1	117,5	142,5	101,6	109,9	82,2	95,6	112,1	117,2	113,3

Sources : INS, BCEAO

Tableau 11.1.6.b Variation de l'indice global et contributions des fonctions de l'IHPC – MALI

		Fonctions (Points de pourcentage)												
Variation (%)		1	2	3	4	5	6	7	8	9	10	11	12	
2017	oct.	2,6	1,7	0,0	-0,2	-0,2	1,1	0,0	0,2	-0,4	0,0	0,1	0,1	0,1
	nov.	1,5	1,9	0,0	-0,2	-0,3	1,1	0,0	0,1	-1,6	0,0	0,1	0,1	0,1
	déc.	1,1	1,0	0,0	-0,2	-0,3	1,1	0,0	0,0	-0,8	0,0	0,1	0,1	0,1
2018	janv.	1,7	0,5	0,0	0,1	0,4	1,1	0,0	0,1	-0,6	0,0	0,0	0,0	0,0
	févr.	2,4	1,1	0,0	0,0	0,2	1,1	0,1	0,1	-0,4	0,0	0,0	0,0	0,0
	mars	2,4	1,4	0,0	0,1	0,2	1,2	0,1	0,0	-0,7	0,0	0,0	0,0	0,0
	avr.	3,1	1,9	0,0	0,1	0,3	1,1	0,1	0,1	-0,5	0,0	0,0	0,0	0,0
	mai	2,9	2,5	0,0	0,1	0,3	-0,1	0,1	0,1	-0,3	0,0	0,0	0,0	0,0
	juin	1,9	1,5	0,0	0,1	0,2	0,0	0,1	0,2	-0,3	0,0	0,0	0,0	0,0
	juil.	1,2	0,7	0,0	0,1	0,2	0,0	0,1	0,3	-0,4	0,0	0,0	0,0	0,0
	août	1,5	0,9	0,0	0,1	0,2	0,0	0,1	0,3	-0,1	0,0	0,0	0,0	0,0
	sept.	0,5	0,3	0,0	0,1	0,5	0,0	0,0	0,2	-0,9	0,0	0,0	0,0	0,1

Sources : INS, BCEAO

1 : Produits alimentaires et boissons non alcoolisées

2 : Boissons alcoolisées, tabacs et stupéfiants

3 : Habillement

4 : Logement

5 : Ameublement

6 : Santé

7 : Transport

8 : Communication

9 : Loisirs et culture

10 : Enseignement

11 : Restaurants et Hôtels

12 : Autres produits

Tableau 11.1.7.a Indice harmonisé des prix à la consommation – NIGER (Base 100=2008)

		Fonctions												
		Indice global	1	2	3	4	5	6	7	8	9	10	11	12
2014		106,3	121,8	97,4	102,7	103,6	102,0	104,5	94,8	54,4	105,5	103,8	102,2	99,0
2015		107,3	122,4	98,2	104,1	106,1	103,9	107,2	94,8	52,3	106,9	107,1	106,8	99,5
2016		107,5	120,9	100,4	105,0	108,6	104,5	108,0	96,7	53,2	112,6	109,1	107,1	97,4
2017		110,1	121,8	107,1	107,4	115,4	103,8	111,8	96,3	58,8	114,6	110,4	117,8	97,6
2016	oct.	108,7	123,8	101,1	105,5	109,0	104,5	109,2	95,7	53,2	114,1	109,7	107,1	97,2
	nov.	107,4	120,7	103,8	105,6	108,9	103,9	109,1	95,4	53,2	114,0	109,7	107,1	97,2
	déc.	106,5	118,7	103,4	104,7	109,1	104,0	107,5	95,4	53,2	112,9	109,7	107,1	97,2
2017	janv.	108,2	118,1	109,1	106,6	114,6	104,0	110,2	94,9	58,8	113,8	110,0	117,8	96,8
	févr.	107,7	116,7	103,3	107,6	114,6	104,3	111,2	94,9	58,8	114,1	110,0	117,8	97,6
	mars	107,1	115,2	103,2	107,4	114,5	104,1	111,2	94,9	58,8	114,5	110,0	117,8	97,6
	avr.	107,8	116,9	103,8	107,5	114,4	103,9	111,5	95,0	58,8	114,6	110,0	117,8	97,7
	mai	108,0	117,4	103,9	107,4	114,1	103,6	110,4	94,9	58,8	114,5	110,0	117,8	97,7
	juin	112,3	128,2	104,3	107,5	114,4	103,5	111,7	94,9	58,8	114,5	110,0	117,8	97,7
	juil.	111,0	125,0	104,0	107,3	114,4	103,5	110,6	94,9	58,8	114,9	110,0	117,8	97,7
	août	110,9	124,2	104,5	107,4	116,8	103,5	110,5	94,9	58,8	114,8	110,0	117,8	97,7
	sept.	111,8	126,2	104,6	107,6	116,8	103,8	111,6	94,9	58,8	114,8	110,0	117,8	97,7
	oct.	112,4	125,7	110,8	107,6	116,6	103,9	114,0	100,7	58,8	114,9	111,7	117,9	97,8
	nov.	112,1	124,6	113,7	107,5	116,8	103,8	114,3	100,6	58,8	114,9	111,7	117,9	97,8
	déc.	111,6	123,4	119,4	107,5	116,9	103,8	114,1	100,6	58,8	114,3	111,7	117,9	97,6
2018	janv.	116,1	126,6	113,6	113,6	124,7	102,3	113,7	104,0	64,0	116,4	113,3	124,7	115,9
	févr.	114,1	121,4	111,8	114,2	124,7	102,4	118,3	104,1	64,0	114,5	113,3	124,8	115,2
	mars	113,6	120,0	111,8	114,3	124,8	102,5	119,0	104,1	64,0	114,8	113,3	124,8	114,5
	avr.	113,6	120,0	111,8	114,4	124,7	102,4	118,6	104,1	64,0	114,8	113,3	124,8	114,4
	mai	114,1	121,5	106,2	114,1	124,6	102,3	118,5	104,1	64,0	114,7	113,3	124,8	114,5
	juin	116,2	126,8	105,9	114,1	124,8	102,4	119,9	104,1	64,0	114,7	113,3	124,8	114,5
	juil.	116,5	127,6	105,3	114,1	124,8	102,4	119,2	104,1	64,0	114,7	113,3	124,8	114,5
	août	115,8	125,7	105,4	114,1	124,6	102,4	118,6	104,1	64,0	116,6	113,3	124,8	114,5
	sept.	115,9	125,8	105,5	114,2	124,7	102,5	118,7	104,2	64,1	116,7	113,4	124,9	114,6

Sources : INS, BCEAO

Tableau 11.1.7.b Variation de l'indice global et contributions des fonctions de l'IHPC – NIGER

		Fonctions (Points de pourcentage)												
		Variation (%)	1	2	3	4	5	6	7	8	9	10	11	12
2017	oct.	3,5	0,6	0,1	0,2	0,7	0,0	0,1	0,7	0,6	0,0	0,0	0,8	0,0
	nov.	4,3	1,3	0,1	0,2	0,7	0,0	0,1	0,7	0,6	0,0	0,0	0,8	0,0
	déc.	4,8	1,6	0,1	0,3	0,7	0,0	0,1	0,7	0,6	0,0	0,0	0,8	0,0
2018	janv.	7,3	2,9	0,0	0,6	0,9	-0,1	0,1	1,2	0,5	0,0	0,1	0,4	0,7
	févr.	5,9	1,6	0,1	0,6	0,9	-0,1	0,1	1,3	0,5	0,0	0,1	0,4	0,6
	mars	6,0	1,7	0,1	0,6	0,9	-0,1	0,1	1,3	0,5	0,0	0,1	0,4	0,6
	avr.	5,4	1,1	0,1	0,6	0,9	-0,1	0,1	1,2	0,5	0,0	0,1	0,4	0,6
	mai	5,7	1,4	0,0	0,6	0,9	-0,1	0,1	1,3	0,5	0,0	0,1	0,4	0,6
	juin	3,5	-0,4	0,0	0,6	0,9	0,0	0,1	1,3	0,5	0,0	0,1	0,4	0,6
	juil.	5,0	0,8	0,0	0,6	0,9	0,0	0,2	1,3	0,5	0,0	0,1	0,4	0,6
	août	4,4	0,5	0,0	0,6	0,7	0,0	0,1	1,3	0,5	0,0	0,1	0,4	0,6
	sept.	3,7	-0,1	0,0	0,6	0,7	-0,1	0,1	1,3	0,5	0,0	0,1	0,5	0,6

Sources : INS, BCEAO

1 : Produits alimentaires et boissons non alcoolisées

2 : Boissons alcoolisées, tabacs et stupéfiants

3 : Habillement

4 : Logement

5 : Ameublement

6 : Santé

7 : Transport

8 : Communication

9 : Loisirs et culture

10 : Enseignement

11 : Restaurants et Hôtels

12 : Autres produits

Tableau 11.1.8.a Indice harmonisé des prix à la consommation – SENEGAL (Base 100=2008)

		Fonctions												
		Indice global	1	2	3	4	5	6	7	8	9	10	11	12
2014		103,4	109,3	112,1	96,2	100,1	101,8	108,5	105,9	77,4	98,1	111,1	112,4	98,8
2015		103,5	111,3	111,5	96,2	97,4	101,7	108,9	103,7	77,3	100,0	111,6	112,3	97,7
2016		104,4	115,0	111,4	96,0	95,6	101,8	109,5	102,2	77,9	101,2	112,5	112,0	96,3
2017		105,7	119,3	111,2	96,6	94,3	101,9	109,7	102,2	76,3	102,5	113,7	113,4	96,4
2016	oct.	107,1	123,2	111,6	96,6	95,5	101,8	109,1	102,1	77,2	101,3	113,5	112,0	96,5
	nov.	106,2	120,7	111,4	96,6	95,5	101,8	109,5	102,1	74,4	101,2	113,5	112,0	96,5
	déc.	106,9	122,5	111,2	96,2	95,6	101,8	109,7	102,1	77,4	101,2	113,5	112,0	96,6
2017	janv.	105,7	118,5	111,0	96,5	95,8	101,8	109,4	102,1	79,4	101,0	113,5	112,0	96,6
	févr.	105,6	118,9	110,8	96,5	94,0	101,8	109,2	102,2	79,6	101,1	113,5	112,0	96,6
	mars	105,4	118,6	110,9	96,0	94,0	101,8	110,2	102,1	78,4	101,0	113,5	112,1	96,7
	avr.	104,4	115,8	111,1	96,6	94,1	101,8	109,0	102,2	76,3	101,0	113,5	112,1	96,6
	mai	103,7	113,6	111,0	96,5	94,1	101,8	108,9	102,0	77,6	101,0	113,5	112,6	96,4
	juin	104,0	114,5	111,2	96,8	94,1	101,8	109,3	102,0	76,6	100,9	113,5	112,6	96,4
	juil.	105,6	118,3	111,1	96,6	94,3	101,8	109,4	102,2	76,4	103,8	113,5	114,5	96,0
	août	107,2	123,9	111,3	96,7	94,3	102,0	110,0	102,3	72,7	103,9	113,5	114,5	96,2
	sept.	107,3	123,7	111,1	96,7	94,2	101,9	110,1	102,1	75,2	103,9	113,5	114,5	96,3
	oct.	107,5	124,1	111,4	96,8	94,2	101,9	109,7	102,1	76,7	104,0	114,2	114,5	96,3
	nov.	106,4	120,9	111,8	96,9	94,2	102,0	110,1	102,1	74,0	104,0	114,2	114,5	96,2
	déc.	106,2	120,5	111,3	96,7	94,2	101,9	110,7	102,7	72,2	104,0	114,2	114,7	96,4
2018	janv.	106,1	120,0	111,4	96,8	94,2	102,0	110,6	102,5	73,6	104,0	114,2	114,7	96,5
	févr.	107,2	123,7	111,9	96,1	94,2	102,0	110,3	102,3	72,7	104,0	114,2	114,5	96,7
	mars	105,5	118,5	111,9	96,1	94,2	102,0	109,9	102,4	73,6	104,3	114,2	114,5	96,4
	avr.	105,5	119,0	111,6	95,9	94,4	101,7	110,0	102,6	70,5	104,3	114,2	114,5	96,5
	mai	104,2	114,9	111,9	96,0	94,5	101,7	109,6	102,6	71,0	104,3	114,2	114,4	96,5
	juin	103,1	111,7	112,1	96,0	94,9	101,7	109,9	102,4	69,8	104,2	114,2	114,4	96,5
	juil.	105,2	117,0	116,7	95,9	94,9	101,8	109,9	102,4	72,2	107,1	114,2	114,4	96,5
	août	107,6	124,6	119,0	95,9	94,8	101,9	109,6	102,4	70,1	107,1	114,2	114,4	96,5
	sept.	108,3	126,3	119,3	95,9	94,9	101,8	109,8	102,4	73,2	107,2	114,2	114,4	96,6

Sources : INS, BCEAO

Tableau 11.1.8.b Variation de l'indice global et contributions des fonctions de l'IHPC – SENEGAL

		Fonctions (Points de pourcentage)												
Variation (%)		1	2	3	4	5	6	7	8	9	10	11	12	
2017	oct.	0,4	0,2	0,0	0,0	-0,2	0,0	0,0	0,0	0,0	0,1	0,0	0,1	0,0
	nov.	0,2	0,1	0,0	0,0	-0,2	0,0	0,0	0,0	0,0	0,2	0,0	0,1	0,0
	déc.	-0,7	-0,5	0,0	0,1	-0,2	0,0	0,0	0,0	-0,4	0,2	0,0	0,1	0,0
2018	janv.	0,4	0,4	0,0	0,0	-0,3	0,0	0,0	0,0	-0,4	0,2	0,0	0,1	0,0
	févr.	1,5	1,3	0,0	0,0	0,0	0,0	0,0	0,0	-0,5	0,2	0,0	0,1	0,0
	mars	0,1	0,0	0,0	0,0	0,0	0,0	0,0	0,0	-0,3	0,2	0,0	0,1	0,0
	avr.	1,1	0,9	0,0	-0,1	0,1	0,0	0,0	0,0	-0,4	0,2	0,0	0,1	0,0
	mai	0,5	0,4	0,0	-0,1	0,1	0,0	0,0	0,1	-0,5	0,2	0,0	0,1	0,0
	juin	-0,8	-0,8	0,0	-0,1	0,1	0,0	0,0	0,0	-0,5	0,2	0,0	0,1	0,0
	juil.	-0,4	-0,4	0,0	-0,1	0,1	0,0	0,0	0,0	-0,3	0,2	0,0	0,0	0,0
	août	0,3	0,2	0,0	-0,1	0,1	0,0	0,0	0,0	-0,2	0,2	0,0	0,0	0,0
	sept.	0,9	0,7	0,0	-0,1	0,1	0,0	0,0	0,0	-0,1	0,2	0,0	0,0	0,0

Sources : INS, BCEAO

1 : Produits alimentaires et boissons non alcoolisées

2 : Boissons alcoolisées, tabacs et stupéfiants

3 : Habillement

4 : Logement

5 : Ameublement

6 : Santé

7 : Transport

8 : Communication

9 : Loisirs et culture

10 : Enseignement

11 : Restaurants et Hôtels

12 : Autres produits

Tableau 11.1.9.a Indice harmonisé des prix à la consommation – TOGO (Base 100=2008)

Fonctions													
	Indice global	1	2	3	4	5	6	7	8	9	10	11	12
2014	114,0	109,8	110,1	104,7	121,0	111,9	102,3	123,2	100,5	99,3	114,5	123,9	118,0
2015	116,1	116,3	111,2	105,8	122,4	112,7	103,3	119,9	100,4	98,8	116,3	125,0	119,3
2016	117,1	120,0	113,3	108,9	122,9	113,4	102,9	113,2	98,2	99,0	116,7	127,9	120,5
2017	116,2	115,0	110,0	109,8	123,6	114,5	103,8	114,6	96,6	97,6	118,2	129,3	121,6
2016 oct.	114,4	111,3	112,5	109,5	122,4	113,7	103,2	111,1	97,1	99,2	116,7	129,2	119,7
nov.	116,1	116,8	112,1	109,9	123,1	113,7	102,3	111,1	97,3	99,0	116,7	129,0	121,4
déc.	116,9	116,6	112,4	110,2	131,2	114,1	102,9	111,1	96,9	99,0	116,7	129,0	120,7
2017 janv.	116,0	116,3	111,7	109,6	122,6	114,8	104,7	111,5	96,7	98,4	117,7	128,7	121,8
févr.	116,5	113,5	110,8	109,6	131,8	114,6	104,5	113,3	96,8	98,4	117,7	129,2	121,1
mars	115,6	112,9	110,2	109,6	122,4	114,3	103,4	115,5	96,7	98,4	117,8	129,2	121,6
avr.	116,7	116,9	113,4	109,6	123,0	114,4	103,7	115,5	96,4	97,2	117,8	129,4	121,0
mai	118,0	120,8	109,5	109,6	124,2	114,4	106,6	115,5	96,5	97,2	117,8	129,4	120,8
juin	117,8	121,2	109,1	109,8	122,3	114,5	102,7	115,5	96,5	97,2	117,8	129,4	121,2
juil.	116,4	116,9	109,3	109,8	120,5	114,8	103,7	115,4	96,4	97,3	117,9	129,4	120,8
août	116,6	116,6	108,3	109,8	122,2	114,4	103,7	115,3	96,7	97,3	117,9	129,4	122,0
sept.	115,6	113,0	110,1	109,9	123,2	114,4	102,2	115,2	96,7	97,5	117,9	129,4	122,1
oct.	114,7	109,8	109,1	109,9	123,9	114,3	103,0	114,2	96,7	97,5	119,3	129,4	121,9
nov.	115,1	111,1	108,8	109,9	123,1	114,5	105,0	114,2	96,7	97,6	119,3	129,4	122,3
déc.	115,1	110,7	109,4	110,3	124,5	114,4	102,9	114,3	96,5	97,6	119,3	129,4	123,1
2018 janv.	115,9	113,0	110,7	108,4	123,2	114,1	101,7	114,9	96,9	98,3	119,1	132,0	122,7
févr.	116,0	113,3	110,6	108,4	122,3	113,9	103,7	114,9	96,9	98,3	119,1	132,0	122,3
mars	116,8	114,8	110,8	108,5	126,7	114,4	102,1	114,6	96,9	98,3	119,1	132,0	121,8
avr.	117,4	119,4	107,8	108,4	121,1	114,3	101,7	114,5	96,9	98,3	119,1	132,0	122,2
mai	117,7	119,8	110,7	108,4	121,9	114,4	102,0	114,5	96,9	98,4	119,0	132,0	122,9
juin	117,7	119,6	109,8	108,3	121,9	115,2	103,3	114,4	96,7	99,9	119,1	132,0	123,0
juil.	118,3	121,2	111,1	108,4	122,5	115,0	104,7	114,6	96,8	98,5	119,1	132,0	122,9
août	117,1	116,9	109,3	108,7	122,0	115,0	104,8	114,8	96,9	98,5	119,1	132,0	122,6
sept.	116,7	114,2	110,9	109,8	121,9	114,9	105,2	117,0	96,3	98,1	119,2	132,1	123,1

Sources : INS, BCEAO

Tableau 11.1.9.b Variation de l'indice global et contributions des fonctions de l'IHPC – TOGO

Fonctions (Points de pourcentage)													
	Variation (%)	1	2	3	4	5	6	7	8	9	10	11	12
2017 oct.	0,2	-0,4	0,0	0,0	0,1	0,0	0,0	0,3	0,0	0,0	0,0	0,0	0,1
nov.	-0,9	-1,4	0,0	0,0	0,0	0,0	0,1	0,3	0,0	0,0	0,0	0,0	0,0
déc.	-1,6	-1,4	0,0	0,0	-0,5	0,0	0,0	0,4	0,0	0,0	0,0	0,0	0,1
2018 janv.	-0,1	-0,8	0,0	-0,1	0,1	0,0	-0,1	0,4	0,0	0,0	0,0	0,4	0,0
févr.	-0,4	-0,1	0,0	-0,1	-0,8	0,0	0,0	0,2	0,0	0,0	0,0	0,3	0,1
mars	1,0	0,5	0,0	-0,1	0,4	0,0	0,0	-0,1	0,0	0,0	0,0	0,3	0,0
avr.	0,6	0,6	0,0	-0,1	-0,2	0,0	-0,1	-0,1	0,0	0,0	0,0	0,3	0,1
mai	-0,3	-0,2	0,0	-0,1	-0,2	0,0	-0,2	-0,1	0,0	0,0	0,0	0,3	0,1
juin	-0,1	-0,4	0,0	-0,1	0,0	0,0	0,0	-0,1	0,0	0,1	0,0	0,3	0,1
juil.	1,6	1,1	0,0	-0,1	0,2	0,0	0,0	-0,1	0,0	0,0	0,0	0,3	0,1
août	0,4	0,1	0,0	-0,1	0,0	0,0	0,0	-0,1	0,0	0,0	0,0	0,3	0,0
sept.	0,9	0,3	0,0	0,0	-0,1	0,0	0,1	0,2	0,0	0,0	0,0	0,3	0,1

Sources : INS, BCEAO

1 : Produits alimentaires et boissons non alcoolisées

2 : Boissons alcoolisées, tabacs et stupéfiants

3 : Habillement

4 : Logement

5 : Ameublement

6 : Santé

7 : Transport

8 : Communication

9 : Loisirs et culture

10 : Enseignement

11 : Restaurants et Hôtels

12 : Autres produits

Tableau 11.2 Evolution de l'inflation sous-jacente en glissement annuel (en %)

	Bénin	Burkina	Côte d'Ivoire	Guinée-Bissau	Mali	Niger	Sénégal	Togo	Union
2014	-1,3	1,0	0,9	-2,0	1,9	-0,7	-0,5	0,8	0,4
2015	0,5	0,3	1,3	0,9	0,7	1,7	0,1	0,7	0,8
2016	0,6	0,0	0,4	2,0	-2,6	0,8	0,4	1,4	0,3
2017	0,0	1,4	2,0	0,7	1,8	3,1	0,6	0,3	1,0
2016 oct.	0,0	-0,2	0,4	0,6	-2,8	0,7	0,0	1,6	0,2
nov.	0,3	-0,4	0,7	0,9	-1,7	0,6	0,2	1,9	0,5
déc.	0,4	-0,5	0,9	1,0	-0,9	0,4	-0,2	2,0	0,5
2017 janv.	-0,4	0,8	0,7	1,2	0,4	3,0	0,4	1,4	0,7
févr.	-0,4	0,7	1,0	1,0	0,8	3,0	0,3	1,3	0,9
mars	-0,6	1,0	2,4	1,1	2,0	1,9	0,4	0,7	1,2
avr.	-0,7	1,6	3,1	0,9	2,1	2,4	0,8	0,9	1,1
mai	-0,2	1,1	3,6	0,9	1,4	2,1	0,5	0,1	1,0
juin	0,1	1,7	4,1	0,5	1,3	2,9	0,6	0,1	1,0
juil.	-1,1	1,2	2,5	0,6	3,4	2,5	0,7	-0,3	0,7
août	2,4	1,1	2,2	0,2	2,0	2,9	0,5	0,2	1,0
sept.	0,1	1,6	2,1	0,2	2,5	2,7	0,4	-0,1	0,9
oct.	0,3	1,9	0,8	0,5	3,1	4,2	1,0	-0,2	1,1
nov.	0,1	1,8	0,6	0,4	1,3	4,5	1,1	-0,4	0,9
déc.	0,1	2,2	0,8	0,6	1,5	4,5	0,7	-0,2	1,0
2018 janv.	0,5	1,6	1,0	2,5	2,4	6,1	0,1	0,1	1,1
févr.	0,9	1,8	0,5	2,2	2,9	6,1	0,3	0,3	1,0
mars	0,7	0,9	-0,9	2,1	2,0	6,7	0,3	0,7	0,7
avr.	0,6	0,5	-1,3	2,2	1,9	6,8	-0,3	0,3	0,8
mai	0,2	0,9	-2,2	2,0	0,7	6,6	0,4	0,3	0,6
juin	0,8	1,1	-2,8	1,9	0,3	5,9	-0,2	0,9	0,6
juil.	0,7	2,6	-0,5	1,8	0,1	6,2	0,0	1,0	1,3
août	-1,9	0,9	-0,4	2,1	1,0	5,9	0,3	0,9	0,9
sept.	0,7	1,5	-0,5	1,9	-0,2	5,8	0,5	0,9	0,9

Sources : INS, BCEAO.

Graphique 11.1 Evolution de l'IPHC et de l'inflation sous-jacente dans l'UEMOA (Glissements annuels en pourcentage)

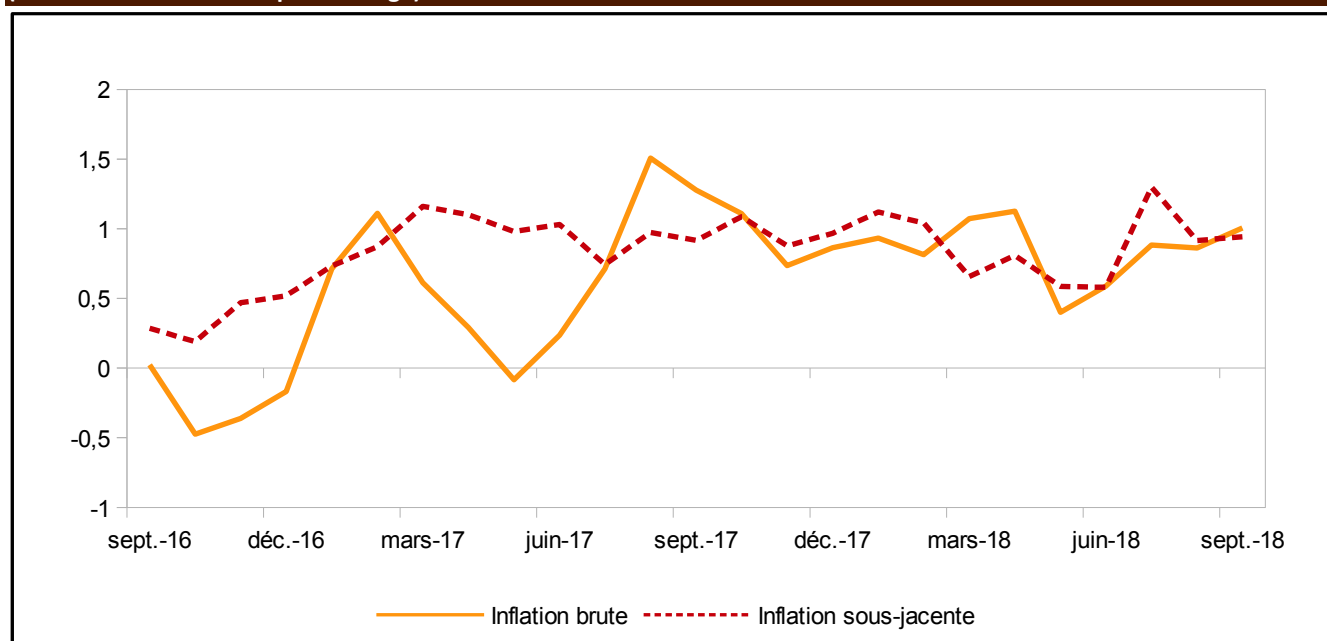

Sources : INS, BCEAO.

Tableau 11.3 Prix à la pompe de l'essence super dans les pays de l'UEMOA (FCFA/Litre)

		Bénin	Burkina	Côte d'Ivoire	Guinée-Bissau	Mali	Niger	Sénégal	Togo
2016	oct.	435	602	570	607	674	540	695	433
	nov.	475	602	570	607	694	540	695	433
	déc.	455	602	570	607	694	540	695	433
2017	janv.	500	602	570	607	694	540	695	476
	févr.	500	602	570	607	694	540	695	524
	mars	515	602	570	607	694	540	695	524
	avr.	490	602	570	607	690	540	695	524
	mai	520	602	593	642	695	540	695	524
	juin	475	602	570	642	690	540	695	524
	juil.	475	602	570	642	685	540	695	524
	août	455	602	570	642	685	540	695	524
	sept.	455	602	570	642	685	540	695	498
	oct.	485	602	580	642	700	540	695	498
	nov.	485	602	580	642	697	540	695	498
	déc.	510	602	595	642	705	540	695	498
2018	janv.	510	602	595	642	705	540	695	498
	févr.	510	602	595	642	705	540	695	498
	mars	495	602	595	642	705	540	695	498
	avr.	495	602	600	642	705	540	695	498
	mai	525	602	610	642	705	540	695	498
	juin	550	602	610	642	705	540	695	498
	juil.	575	602	610	642	705	540	695	498
	août	575	602	610	642	705	540	695	548
	sept.	575	602	620	642	705	540	695	548

Sources : BCEAO



BCEAO

BANQUE CENTRALE DES ETATS
DE L'AFRIQUE DE L'OUEST

Avenue Abdoulaye Fadiga
BP 3108 - Dakar - Sénégal
www.bceao.int