



BCEAO

BANQUE CENTRALE DES ETATS
DE L'AFRIQUE DE L'OUEST

BULLETIN TRIMESTRIEL DE STATISTIQUES

Troisième trimestre 2015



BCEAO

BANQUE CENTRALE DES ETATS
DE L'AFRIQUE DE L'OUEST

Direction Générale de l'Economie et de la Monnaie
Direction des Statistiques
Service des Statistiques

BULLETIN TRIMESTRIEL DE STATISTIQUES

Troisième trimestre 2015

TABLE DES MATIERES		PAGES
1	MARCHE MONETAIRE	3
1.1	Taux directeur de la BCEAO	3
1.2	Taux du marché monétaire	3
1.3	Interventions de la Banque Centrale	4
1.4	Volumes et taux des transactions sur le marché interbancaire	5
2	STATISTIQUES MONETAIRES	6
2.1	Situation monétaire intégrée	6
3	CONDITIONS DE BANQUE	11
3.1	Taux d'intérêt débiteurs	11
3.2	Taux d'intérêt sur les nouveaux dépôts	11
3.3	Répartition sectorielle des taux d'intérêt débiteurs	12
4	FINANCES PUBLIQUES	13
4.1	Tableau des Opérations Financières de l'Etat (TOFE)	13
5	BONS DU TRESOR ET OBLIGATIONS	16
5.1	Taux sur le Marché des bons du Trésor et le marché obligataire	16
5.2	Emissions de Bons du Trésor	16
6	BOURSES DES VALEURS	17
6.1	Indices de la BRVM	17
6.2	Capitalisation boursière, volume et valeur des transactions à la BRVM	18
7	INDICATEURS CONJONCTURELS D'ACTIVITES	19
7.1	Indice de la production industrielle	19
7.2	Indice du chiffre d'affaires du commerce de détail	20
7.3	Taux d'utilisation de la capacité de production des entreprises	21
8	PRODUCTION	22
8.1	Production céréalière	22
8.2	Produit intérieur brut nominal	23
8.3	Taux d'investissement	23
8.4	Taux d'épargne intérieure	23
8.5	Poids des secteurs d'activités	24
8.6	Evolution du PIB réel	24
9	ENVIRONNEMENT INTERNATIONAL	
9.1	Taux de change effectif réel	25
9.2	Taux de change effectif nominal	25
9.3	Taux de change bilatéraux	26
9.4	Cours mondiaux des matières premières	28
10	ECHANGES EXTERIEURS	30
10.1	Exportations	30
10.2	Importations	30
10.3	Balances des paiements	31
11	PRIX	36
11.1	Indice harmonisé des prix à la consommation	36
11.2	Inflation sous-jacente	45
11.3	Prix à la pompe des carburants	46

PRINCIPALES TENDANCES

A fin septembre 2015, la masse monétaire dans l'UEMOA s'est accrue de 16,2% en glissement annuel, traduisant une augmentation de 19,8% du crédit intérieur et un repli de 1,5% des avoirs extérieurs nets.

Sur le marché monétaire, le taux moyen pondéré des injections de liquidité à une semaine a légèrement augmenté, passant de 2,5351% au troisième trimestre 2014 à 2,5469% au troisième trimestre 2015. De même, sur le marché interbancaire, le taux d'intérêt sur le compartiment à une semaine s'est accru pour se situer à 3,8641% au troisième trimestre 2015, contre 3,4355% au troisième trimestre 2014.

Au niveau des conditions de banque, il est relevé une baisse des taux débiteurs. En effet, hors taxes et charges, le taux débiteur moyen est ressorti à 6,80% au troisième trimestre 2015, contre 7,45% au troisième trimestre 2014, soit un repli de 65 points de base. L'analyse par pays fait ressortir une baisse en rythme annuel du taux d'intérêt débiteur moyen dans tous les Etats, à l'exception du Bénin et du Niger. La baisse des taux est observée notamment pour les crédits d'équipement, de consommation et de trésorerie. Le taux d'intérêt appliqué aux dépôts à terme a également baissé de 4 points de base, passant de 5,23% au troisième trimestre 2014 à 5,19% au cours du troisième trimestre 2015.

Sur le marché boursier de l'UEMOA, l'indice BRVM 10 à fin septembre 2015 s'est accru de 10,5% par rapport à son niveau à fin septembre 2014. Quant à la capitalisation boursière, elle a augmenté de 21,6% sur la même période.

Le rythme de progression de l'activité économique dans l'UEMOA est resté soutenu au troisième trimestre 2015. Le produit intérieur brut s'est accru de 7,0%, en glissement annuel. Le secteur tertiaire a contribué pour 3,1 points à cette croissance, contre 2,2 points pour le secteur secondaire et 1,7 point pour le secteur primaire. En particulier, l'évolution de la valeur ajoutée dans le secteur tertiaire est tirée par la bonne tenue des activités commerciales. En effet, l'indice du chiffre d'affaires du commerce de détail a progressé de 6,3%, en glissement annuel, au troisième trimestre 2015.

Le taux d'inflation dans l'UEMOA, en glissement annuel, est ressorti à 1,5% à fin septembre 2015, contre -0,4% un an plus tôt. La hausse du niveau général des prix est imprimée par le renchérissement des produits alimentaires. En effet, la contribution de la composante « Alimentation » à l'inflation totale a été de 1,1 point à fin septembre 2015, contre -0,9 point à fin septembre 2014. Les prix des produits alimentaires ont augmenté du fait essentiellement de l'insuffisance de l'offre de légumes, de tubercules et de produits de la pêche. La progression du niveau général des prix a toutefois été atténuée par la baisse des prix à la pompe du carburant dans la plupart des pays de l'Union, en ligne avec le repli des cours mondiaux du pétrole.

L'évolution du taux de change effectif réel (TCER) laisse apparaître un gain de compétitivité pour l'Union au troisième trimestre 2015 par rapport à la même période de 2014. En effet, la position concurrentielle vis-à-vis des principaux partenaires s'est améliorée de 4,1% au troisième trimestre 2015, après 6,0% le trimestre précédent. Ce résultat s'explique par le repli du taux de change effectif nominal de 3,1% par rapport à son niveau de la même période de l'année précédente et un différentiel d'inflation favorable à l'Union de 1,0 point de pourcentage, comparée à ses principaux partenaires.

Sur les marchés des matières premières, les cours mondiaux des principaux produits exportés par les pays de l'UEMOA se sont inscrits en baisse au troisième trimestre 2015 par rapport à la même période de 2014. Les cours moyens du café, de l'or, du caoutchouc et du coton se sont repliés respectivement de 16,3%, 12,3%, 3,7% et 3,1%. De même, les cours du pétrole brut, exprimés en dollar, ont également diminué en rythme annuel de 51,2%. En revanche, les cours du cacao ont augmenté de 0,6% sur un an.

Au niveau des échanges extérieurs, le déficit de la balance commerciale de l'Union s'est inscrit en baisse de 218,4 milliards, en ressortant à 263,2 milliards de FCFA au troisième trimestre 2015 contre 481,6 milliards relevés à la même période de 2014. Cette évolution est due à un repli des importations (-286,7 milliards) plus important que celui des exportations (-68,2 milliards). En particulier, la décélération des importations a été significativement impulsée par la détente des prix des produits pétroliers.

1. MARCHE MONETAIRE

Tableau 1.1 Taux Directeurs de la BCEAO

(Niveaux en pourcentage et variations en points de pourcentage)

Date de modification		Taux de prêt marginal		Taux minimum de soumission aux injections de liquidité	
		Niveau	variation	Niveau	variation
2012	19-juin	4,00	-0,25	3,00	-0,3
2013	19-mars	3,75	-0,25	2,75	-0,25
	17-sept.	3,50	-0,25	2,50	-0,25

Source : BCEAO.

Tableau 1.2 Taux du marché monétaire

(Pour les opérations d'injections de liquidité à une semaine, niveaux en % et variations en points de %)

		Taux moyen pondéré du marché monétaire		Taux marginal moyen	
		Niveau	variation	Niveau	variation
2014	juil.	2,5351	-0,0042	2,5042	0,0027
	août	2,5374	0,0023	2,0398	-0,4645
	sept.	2,5339	-0,0035	2,5045	0,4647
	oct.	2,5309	-0,0030	2,5073	0,0028
	nov.	2,5329	0,0020	2,5064	-0,0009
	déc.	2,5389	0,0060	2,5156	0,0092
2015	janv.	2,5464	0,0075	2,5224	0,0068
	févr.	2,5450	-0,0014	2,5245	0,0021
	mars	2,5490	0,0040	2,5294	0,0049
	avr.	2,6001	0,0511	2,5236	-0,0058
	mai	2,5614	-0,0387	2,5407	0,0171
	juin	2,5582	-0,0032	2,5041	-0,0366
	juil.	2,5503	-0,0080	2,5200	0,0159
	août	2,5457	-0,0045	2,5274	0,0074
	sept.	2,5453	-0,0004	2,5233	-0,0041

Source : BCEAO.

Tableau 1.3 Interventions de la Banque Centrale sur le guichet des appels d'offres

(Montants en milliards de FCFA)

		Adjudication à une semaine				Adjudication à un mois			
Date		Montant mis en adjudication	Avances accordées	Taux d'intérêt marginal	Taux d'intérêt moyen pondéré	Montant mis en adjudication	Avances accordées	Taux d'intérêt marginal	Taux d'intérêt moyen pondéré
juillet-15	6-juil.	1 450	1 450,0	2,5101%	2,5504%	-	-	-	-
	13-juil.	1 450	1 372,3	2,5200%	2,5498%	-	-	-	-
	20-juil.	1 400	1 390,1	2,5251%	2,5482%	850,0	850,0	2,5811%	2,6147%
	27-juil.	1 425	1 395,2	2,5251%	2,5527%	-	-	-	-
août-15	3-août	1 450	1 427,3	2,5225%	2,5475%	-	-	-	-
	10-août	1 450	1 381,5	2,5250%	2,5450%	-	-	-	-
	17-août	1 400	1 400,0	2,5290%	2,5449%	850,0	841,7	2,5600%	2,6139%
	24-août	1 450	1 450,0	2,5300%	2,5449%	-	-	-	-
	31-août	1 475	1 408,0	2,5305%	2,5464%	-	-	-	-
septembre-15	7-sept.	1 475	1 395,8	2,5000%	2,5467%	-	-	-	-
	14-sept.	1 425	1 425,0	2,5236%	2,5435%	850,0	819,4	2,5500%	2,6124%
	21-sept.	1 475	1 475,0	2,5307%	2,5441%	-	-	-	-
	28-sept.	1 550	1 536,5	2,5304%	2,5459%	-	-	-	-

Source : BCEAO.

Graphique 1.1 Concours de la BCEAO et liquidité des banques

(En milliards de FCFA)

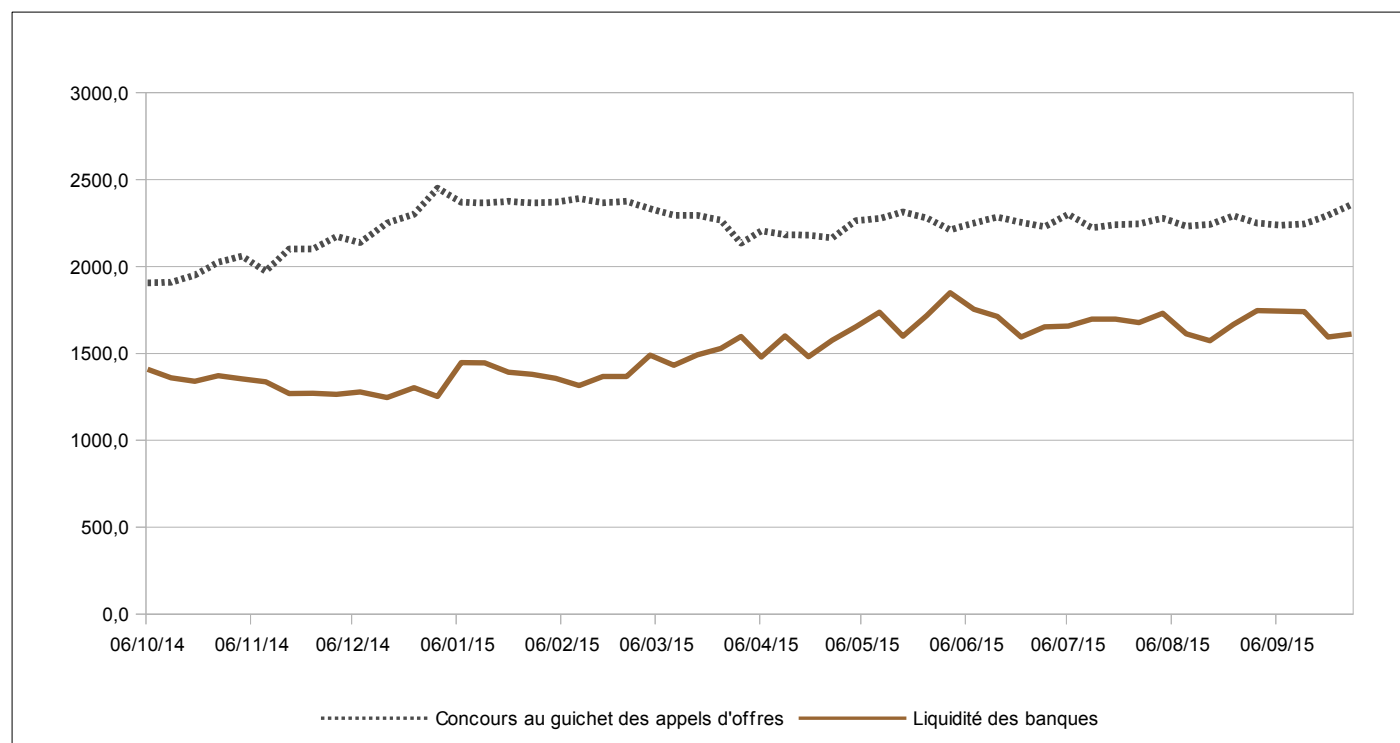

Source : BCEAO.

**Tableau 1.4 Volume et taux des transactions sur le marché interbancaire de l'UEMOA
(Montants en milliards de FCFA)**

Date	Volume des opérations sur l'ensemble des compartiments	Taux à un jour	Taux à une semaine	
juillet-15	6-juil.	111,48	3,4534%	3,8833%
	13-juil.	80,95	3,4882%	4,0892%
	20-juil.	96,74	3,0405%	4,9031%
	27-juil.	73,45	4,0000%	4,2745%
août-15	3-août	112,75	3,9934%	4,0505%
	10-août	61,55	3,9707%	3,8538%
	17-août	115,00	3,7062%	3,7784%
	24-août	95,95	-	3,5280%
	31-août	117,32	4,5714%	3,8983%
septembre-15	7-sept.	85,05	2,5000%	3,6648%
	14-sept.	94,80	5,5000%	3,4865%
	21-sept.	133,71	3,0305%	3,7217%
	28-sept.	109,67	2,8426%	3,4901%

Source : BCEAO. (-) Pas d'opérations à un jour.

**Graphique 1.2 Taux sur le marché interbancaire et taux directeurs de la BCEAO
(En pourcentage)**

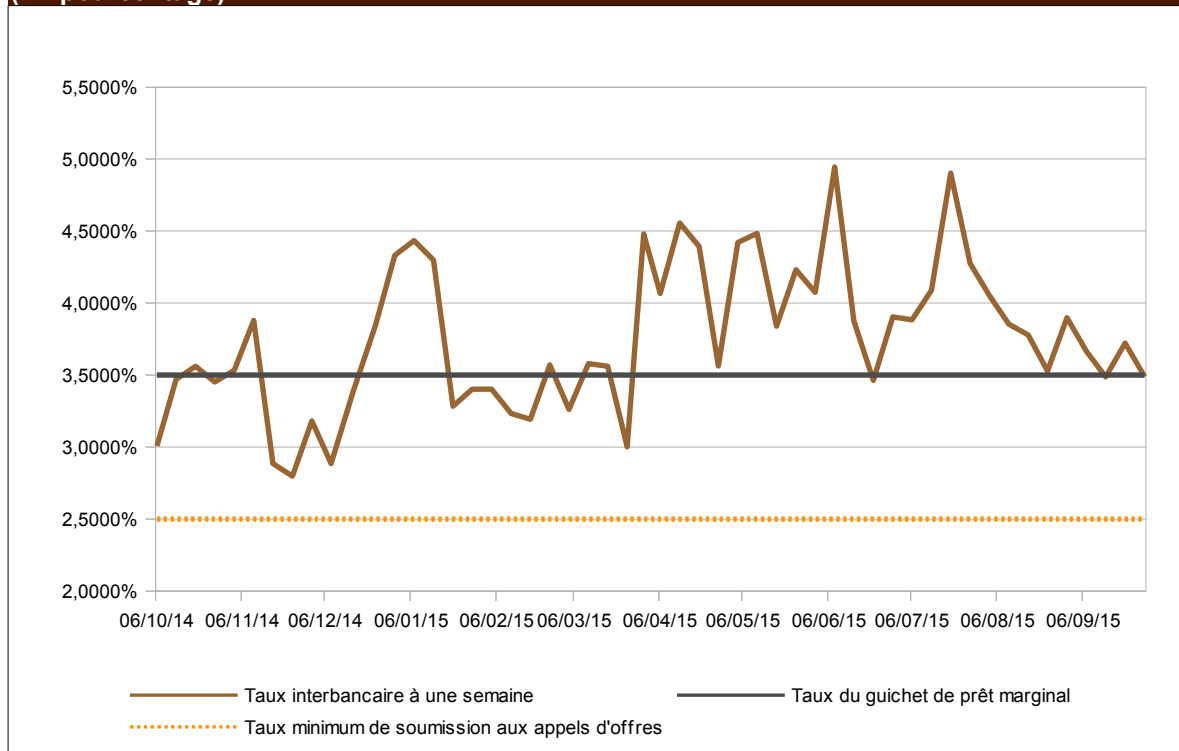

Source : BCEAO.

2. STATISTIQUES MONETAIRES

Tableau 2.1 BENIN- Situation monétaire intégrée

(Encours en fin de période, en millions de FCFA, sauf indication contraire)

	3T2014	4T2014	1T2015	2T2015	3T2015	3T15/3T14 (en %)
AVOIRS EXTERIEURS NETS	1 173 149,60	1 060 820,50	1 093 560,60	1 088 053,30	1 091 732,10	-6,9
Banque Centrale	410 873,60	261 856,50	348 247,60	273 304,30	264 290,10	-35,7
Banques	762 276,00	798 964,00	745 313,00	814 749,00	827 442,00	8,5
CREDIT INTERIEUR	986 217,00	971 232,20	1 021 526,80	978 317,60	958 525,20	-2,8
Position Nette du Gouvernement	-108 138,00	-113 017,80	-79 059,20	-118 264,40	-104 259,80	-3,6
Crédits à l'économie	1 094 355,00	1 084 250,00	1 100 586,00	1 096 582,00	1 062 785,00	-2,9
Crédits de campagne	66 423,00	77 120,00	76 294,00	36 643,00	33 554,00	-49,5
Crédits ordinaires (dont douteux et litigieux)	1 027 932,00 56 982,00	1 007 130,00 64 526,00	1 024 292,00 60 511,00	1 059 939,00 65 120,00	1 029 231,00 71 654,00	0,1 25,7
TOTAL ACTIF	2 159 366,60	2 032 052,70	2 115 087,40	2 066 370,90	2 050 257,30	-5,1
MASSE MONETAIRE	2 005 064,90	2 027 790,10	2 085 165,00	2 084 347,30	2 063 255,90	2,9
Circulation fiduciaire	604 499,60	629 974,70	660 652,00	630 985,30	583 834,60	-3,4
Dépôts en CCP	10 996,80	8 501,90	9 244,00	10 349,10	10 031,10	-8,8
Dépôts en CNE	0,00	0,00	0,00	0,00	0,00	
DEPOTS EN BANQUE	1 389 568,50	1 389 313,50	1 415 269,00	1 443 012,90	1 469 390,20	5,7
Sociétés d'Etat et EPIC	151 853,30	150 190,90	126 443,00	137 221,70	138 010,90	-9,1
A vue	47 093,30	39 063,90	23 612,00	31 440,70	28 445,90	-39,6
A terme	104 760,00	111 127,00	102 831,00	105 781,00	109 565,00	4,6
Particuliers et entreprises privés	1 237 715,20	1 239 122,60	1 288 826,00	1 305 791,20	1 331 379,30	7,6
A vue	614 353,20	588 673,60	608 040,00	608 335,20	618 687,30	0,7
A terme	623 362,00	650 449,00	680 786,00	697 456,00	712 692,00	14,3
AUTRES POSTES NETS	154 301,70	4 262,60	29 922,40	-17 976,40	-12 998,60	-108,4
TOTAL PASSIF	2 159 366,60	2 032 052,70	2 115 087,40	2 066 370,90	2 050 257,30	-5,1

Source : BCEAO.

Tableau 2.2 BURKINA- Situation monétaire intégrée

(Encours en fin de période, en millions de FCFA, sauf indication contraire)

	3T2014	4T2014	1T2015	2T2015	3T2015	3T15/3T14 (en %)
AVOIRS EXTERIEURS NETS	462 028,10	377 133,40	457 658,20	498 937,30	636 431,10	37,7
Banque Centrale	-78 293,90	-127 794,60	-126 096,80	-63 861,70	-6 831,90	-91,3
Banques	540 322,00	504 928,00	583 755,00	562 799,00	643 263,00	19,1
CREDIT INTERIEUR	1 853 598,00	1 912 825,60	1 964 214,10	1 955 800,60	1 919 396,30	3,5
Position Nette du Gouvernement	190 489,80	174 396,10	166 340,90	133 769,80	126 369,40	-33,7
Crédits à l'économie	1 663 108,20	1 738 429,50	1 797 873,20	1 822 030,80	1 793 026,90	7,8
Crédits de campagne	57 715,00	54 242,00	50 692,00	70 228,00	33 953,00	-41,2
Crédits ordinaires (dont douteux et litigieux)	1 605 393,20 31 544,00	1 684 187,50 32 842,00	1 747 181,20 33 136,00	1 751 802,80 29 883,00	1 759 073,90 33 411,00	9,6 5,9
TOTAL ACTIF	2 315 626,10	2 289 959,00	2 421 872,30	2 454 737,90	2 555 827,40	10,4
MASSE MONETAIRE	2 118 018,00	2 141 764,10	2 238 922,80	2 292 537,40	2 372 593,50	12,0
Circulation fiduciaire	215 584,70	227 927,20	195 547,20	202 243,00	251 591,40	16,7
Dépôts en CCP	4 956,50	4 467,00	5 108,70	4 527,50	5 811,60	17,3
Dépôts en CNE	135 277,40	128 753,60	128 753,60	128 753,60	153 051,00	13,1
DEPOTS EN BANQUE	1 762 199,40	1 780 616,30	1 909 513,30	1 957 013,30	1 962 139,50	11,3
Sociétés d'Etat et EPIC	287 670,80	286 856,70	276 021,40	268 655,60	274 798,10	-4,5
A vue	101 050,80	101 395,70	97 762,40	73 623,60	71 061,10	-29,7
A terme	186 620,00	185 461,00	178 259,00	195 032,00	203 737,00	9,2
Particuliers et entreprises privés	1 474 528,60	1 493 759,60	1 633 491,90	1 688 357,70	1 687 341,40	14,4
A vue	700 135,60	707 840,60	785 967,90	809 391,70	802 336,40	14,6
A terme	774 393,00	785 919,00	847 524,00	878 966,00	885 005,00	14,3
AUTRES POSTES NETS	197 608,10	148 194,90	182 949,50	162 200,50	183 233,90	-7,3
TOTAL PASSIF	2 315 626,10	2 289 959,00	2 421 872,30	2 454 737,90	2 555 827,40	10,4

Source : BCEAO.

Tableau 2.3 COTE-D'IVOIRE- Situation monétaire intégrée
(Encours en fin de période, en millions de FCFA, sauf indication contraire)

	3T2014	4T2014	1T2015	2T2015	3T2015	3T15/3T14 (en %)
AVOIRS EXTERIEURS NETS	1 670 605,60	1 784 714,20	2 586 117,60	2 429 952,00	1 965 328,70	17,6
Banque Centrale	1 500 121,60	1 558 948,20	2 262 665,60	2 141 588,00	1 855 654,70	23,7
Banques	170 484,00	225 766,00	323 452,00	288 364,00	109 674,00	-35,7
CREDIT INTERIEUR	4 318 281,80	4 936 963,50	4 453 576,30	4 843 821,30	5 437 422,50	25,9
Position Nette du Gouvernement	1 304 441,20	1 490 271,20	969 769,00	1 185 001,00	1 609 318,20	23,4
Crédits à l'économie	3 013 840,60	3 446 692,30	3 483 807,30	3 658 820,30	3 828 104,30	27,0
Crédits de campagne	152 552,00	275 816,00	273 221,00	255 593,00	180 142,00	18,1
Crédits ordinaires (dont douteux et litigieux)	2 861 288,60 41 417,00	3 170 876,30 33 805,00	3 210 586,30 28 451,00	3 403 227,30 31 633,00	3 647 962,30 42 446,00	27,5 2,5
TOTAL ACTIF	5 988 887,40	6 721 677,70	7 039 693,90	7 273 773,30	7 402 751,20	23,6
MASSE MONETAIRE	5 662 107,90	6 363 798,10	6 675 954,70	6 946 668,10	6 995 745,70	23,6
Circulation fiduciaire	1 493 453,80	1 877 502,20	1 940 730,10	1 904 988,60	1 824 088,40	22,1
Dépôts en CCP	0,00	0,00	0,00	0,00	0,00	
Dépôts en CNE	0,00	0,00	0,00	0,00	0,00	
DEPOTS EN BANQUE	4 168 654,10	4 486 295,90	4 735 224,60	5 041 679,50	5 171 657,30	24,1
Sociétés d'Etat et EPIC	157 792,30	175 397,10	230 342,50	245 904,80	159 985,70	1,4
A vue	114 559,30	138 830,10	170 431,50	183 107,80	108 710,70	-5,1
A terme	43 233,00	36 567,00	59 911,00	62 797,00	51 275,00	18,6
Particuliers et entreprises privés	4 010 861,80	4 310 898,80	4 504 882,10	4 795 774,70	5 011 671,60	25,0
A vue	2 010 299,80	2 206 065,80	2 363 760,10	2 553 246,70	2 740 605,60	36,3
A terme	2 000 562,00	2 104 833,00	2 141 122,00	2 242 528,00	2 271 066,00	13,5
AUTRES POSTES NETS	326 779,50	357 879,60	363 739,20	327 105,20	407 005,50	24,6
TOTAL PASSIF	5 988 887,40	6 721 677,70	7 039 693,90	7 273 773,30	7 402 751,20	23,6

Source : BCEAO.

Tableau 2.4 GUINEE-BISSAU- Situation monétaire intégrée
(Encours en fin de période, en millions de FCFA, sauf indication contraire)

	3T2014	4T2014	1T2015	2T2015	3T2015	3T15/3T14 (en %)
AVOIRS EXTERIEURS NETS	173 234,40	160 713,10	157 044,30	230 783,10	209 371,60	20,9
Banque Centrale	142 026,40	135 546,10	141 224,80	216 450,10	186 206,30	31,1
Banques	31 208,00	25 167,00	15 819,50	14 333,00	23 165,30	-25,8
CREDIT INTERIEUR	85 880,20	86 496,10	100 936,00	90 168,30	115 032,10	33,9
Position Nette du Gouvernement	20 676,10	25 406,10	33 382,20	22 854,80	56 526,10	173,4
Crédits à l'économie	65 204,10	61 090,00	67 553,80	67 313,50	58 506,00	-10,3
Crédits de campagne	6 584,90	361,00	260,00	9 713,00	158,00	-
Crédits ordinaires (dont douteux et litigieux)	58 619,20 18 070,00	60 729,00 17 550,00	67 293,80 14 289,00	57 600,50 9 523,00	58 348,00 3 550,00	-0,5 -80,4
TOTAL ACTIF	259 114,60	247 209,20	257 980,30	320 951,40	324 403,70	25,2
MASSE MONETAIRE	253 635,20	244 304,40	258 254,80	330 032,70	316 277,00	24,7
Circulation fiduciaire	151 283,10	151 855,50	149 504,00	213 882,90	199 318,20	31,8
Dépôts en CCP	0,00	0,00	0,00	0,00	0,00	
Dépôts en CNE	0,00	0,00	0,00	0,00	0,00	
DEPOTS EN BANQUE	102 352,10	92 448,90	108 750,80	116 149,80	116 958,80	14,3
Sociétés d'Etat et EPIC	11 795,40	4 205,00	2 687,50	2 295,40	2 903,50	-75,4
A vue	10 789,40	2 733,00	822,50	595,40	1 323,50	-87,7
A terme	1 006,00	1 472,00	1 865,00	1 700,00	1 580,00	57,1
Particuliers et entreprises privés	90 556,70	88 243,90	106 063,30	113 854,40	114 055,30	25,9
A vue	59 570,70	57 520,90	68 858,70	76 537,30	79 708,30	33,8
A terme	30 986,00	30 723,00	37 204,60	37 317,10	34 347,00	10,8
AUTRES POSTES NETS	5 479,40	2 904,80	-274,50	-9 081,30	8 126,70	48,3
TOTAL PASSIF	259 114,60	247 209,20	257 980,30	320 951,40	324 403,70	25,2

Source : BCEAO.

Tableau 2.5 MALI- Situation monétaire intégrée
(Encours en fin de période, en millions de FCFA, sauf indication contraire)

	3T2014	4T2014	1T2015	2T2015	3T2015	3T15/3T14 (en %)
AVOIRS EXTERIEURS NETS	551 399,80	622 647,30	628 186,90	606 845,40	643 351,20	16,7
Banque Centrale	239 300,80	321 906,30	310 115,90	311 047,40	359 813,20	50,4
Banques	312 099,00	300 741,00	318 071,00	295 798,00	283 538,00	-9,2
CREDIT INTERIEUR	1 263 403,85	1 371 937,33	1 424 747,10	1 451 369,00	1 484 584,50	17,5
Position Nette du Gouvernement	-43 947,15	-86 080,67	7 253,10	-222,00	-257,50	-99,4
Crédits à l'économie	1 307 351,00	1 458 018,00	1 417 494,00	1 451 591,00	1 484 842,00	13,6
Crédits de campagne	22,00	0,00	0,00	8 258,00	1 314,00	-
Crédits ordinaires (dont douteux et litigieux)	1 307 329,00 45 925,00	1 458 018,00 45 291,00	1 417 494,00 41 083,00	1 443 333,00 45 432,00	1 483 528,00 41 073,00	13,5 -10,6
TOTAL ACTIF	1 814 803,65	1 994 584,63	2 052 934,00	2 058 214,40	2 127 935,70	17,3
MASSE MONETAIRE	1 778 787,35	1 976 810,13	2 011 829,10	2 043 692,00	2 093 542,50	17,7
Circulation fiduciaire	412 290,35	443 459,73	471 581,50	426 734,30	428 429,40	3,9
Dépôts en CCP	0,00	0,00	0,00	0,00	0,00	
Dépôts en CNE	0,00	0,00	0,00	0,00	0,00	
DEPOTS EN BANQUE	1 366 497,00	1 533 350,40	1 540 247,60	1 616 957,70	1 665 113,10	21,9
Sociétés d'Etat et EPIC	102 915,10	103 877,00	92 754,00	84 618,70	76 329,70	-25,8
A vue	63 636,10	69 619,00	64 323,00	56 402,70	49 466,70	-22,3
A terme	39 279,00	34 258,00	28 431,00	28 216,00	26 863,00	-31,6
Particuliers et entreprises privés	1 263 581,90	1 429 473,40	1 447 493,60	1 532 339,00	1 588 783,40	25,7
A vue	774 361,90	904 820,40	883 474,60	938 263,00	963 766,40	24,5
A terme	489 220,00	524 653,00	564 019,00	594 076,00	625 017,00	27,8
AUTRES POSTES NETS	36 016,30	17 774,50	41 104,90	14 522,40	34 393,20	-4,5
TOTAL PASSIF	1 814 803,65	1 994 584,63	2 052 934,00	2 058 214,40	2 127 935,70	17,3

Source : BCEAO.

Tableau 2.6 NIGER- Situation monétaire intégrée
(Encours en fin de période, en millions de FCFA, sauf indication contraire)

	3T2014	4T2014	1T2015	2T2015	3T2015	3T15/3T14 (en %)
AVOIRS EXTERIEURS NETS	631 250,00	715 195,90	653 182,30	628 493,50	538 587,60	-14,7
Banque Centrale	545 426,00	578 703,90	523 649,30	504 253,50	421 982,10	-22,6
Banques	85 824,00	136 492,00	129 533,00	124 240,00	116 605,50	35,9
CREDIT INTERIEUR	504 129,30	498 509,60	570 367,60	627 676,40	722 420,90	43,3
Position Nette du Gouvernement	-98 082,70	-75 087,40	-11 680,40	10 299,40	28 279,90	-128,8
Crédits à l'économie	602 212,00	573 597,00	582 048,00	617 377,00	694 141,00	15,3
Crédits de campagne	143,00	157,00	191,00	70,00	734,00	413,3
Crédits ordinaires (dont douteux et litigieux)	602 069,00 16 579,00	573 440,00 13 627,00	581 857,00 13 483,00	617 307,00 16 180,00	693 407,00 19 139,00	15,2 15,4
TOTAL ACTIF	1 135 379,30	1 213 705,50	1 223 549,90	1 256 169,90	1 261 008,50	11,1
MASSE MONETAIRE	1 042 391,80	1 112 573,90	1 134 589,20	1 179 366,20	1 168 691,00	12,1
Circulation fiduciaire	484 130,10	504 316,10	528 616,00	540 185,30	532 720,90	10,0
Dépôts en CCP	1 927,00	1 843,90	1 751,70	1 857,20	1 922,20	-0,2
Dépôts en CNE	0,00	0,00	0,00	0,00	0,00	
DEPOTS EN BANQUE	556 334,70	606 413,90	604 221,50	637 323,70	634 047,90	14,0
Sociétés d'Etat et EPIC	40 818,30	43 633,30	49 914,50	63 145,50	55 938,00	37,0
A vue	26 627,30	25 274,30	31 219,50	42 126,50	31 264,00	17,4
A terme	14 191,00	18 359,00	18 695,00	21 019,00	24 674,00	73,9
Particuliers et entreprises privés	515 516,40	562 780,60	554 307,00	574 178,20	578 109,90	12,1
A vue	328 540,40	368 087,60	334 225,00	350 901,20	350 185,90	6,6
A terme	186 976,00	194 693,00	220 082,00	223 277,00	227 924,00	21,9
AUTRES POSTES NETS	92 987,50	101 131,60	88 960,70	76 803,70	92 317,50	-0,7
TOTAL PASSIF	1 135 379,30	1 213 705,50	1 223 549,90	1 256 169,90	1 261 008,50	11,1

Source : BCEAO.

Tableau 2.7 SENEGAL- Situation monétaire intégrée
(Encours en fin de période, en millions de FCFA, sauf indication contraire)

	3T2014	4T2014	1T2015	2T2015	3T2015	3T15/3T14 (en %)
AVOIRS EXTERIEURS NETS	1 054 218,90	1 077 973,60	1 083 887,70	1 113 161,40	1 170 409,90	11,0
Banque Centrale	900 989,90	864 713,60	834 764,70	943 287,40	896 180,90	-0,5
Banques	153 229,00	213 260,00	249 123,00	169 874,00	274 229,00	79,0
CREDIT INTERIEUR	2 501 229,45	2 637 585,25	2 741 187,65	2 736 316,90	2 903 904,40	16,1
Position Nette du Gouvernement	21 218,67	69 848,47	207 049,87	156 891,10	241 416,60	1037,8
Crédits à l'économie	2 480 010,78	2 567 736,78	2 534 137,78	2 579 425,80	2 662 487,80	7,4
Crédits de campagne	13 108,00	9 151,00	19 698,00	17 458,00	17 458,00	33,2
Crédits ordinaires (dont douteux et litigieux)	2 466 902,78 106 908,00	2 558 585,78 112 374,00	2 514 439,78 125 454,00	2 561 967,80 126 812,00	2 645 029,80 135 492,00	7,2 26,7
TOTAL ACTIF	3 555 448,35	3 715 558,85	3 825 075,35	3 849 478,30	4 074 314,30	14,6
MASSE MONETAIRE	3 287 191,35	3 484 597,65	3 559 007,55	3 587 764,10	3 817 814,00	16,1
Circulation fiduciaire	691 247,95	685 065,75	716 553,45	732 049,60	782 111,80	13,1
Dépôts en CCP	7 915,80	7 915,80	7 915,80	7 915,80	7 915,80	0,0
Dépôts en CNE	0,00	0,00	0,00	0,00	0,00	
DEPOTS EN BANQUE	2 588 027,60	2 791 616,10	2 834 538,30	2 847 798,70	3 027 786,40	17,0
Sociétés d'Etat et EPIC	93 305,00	128 304,40	130 826,70	118 762,40	130 421,60	39,8
A vue	58 659,00	70 002,40	94 261,70	83 889,40	94 940,60	61,9
A terme	34 646,00	58 302,00	36 565,00	34 873,00	35 481,00	2,4
Particuliers et entreprises privés	2 494 722,60	2 663 311,70	2 703 711,60	2 729 036,30	2 897 364,80	16,1
A vue	1 275 286,60	1 361 957,70	1 406 845,60	1 426 014,30	1 567 980,80	23,0
A terme	1 219 436,00	1 301 354,00	1 296 866,00	1 303 022,00	1 329 384,00	9,0
AUTRES POSTES NETS	268 257,00	230 961,20	266 067,80	261 714,20	256 500,30	-4,4
TOTAL PASSIF	3 555 448,35	3 715 558,85	3 825 075,35	3 849 478,30	4 074 314,30	14,6

Source : BCEAO.

Tableau 2.8 TOGO- Situation monétaire intégrée
(Encours en fin de période, en millions de FCFA, sauf indication contraire)

	3T2014	4T2014	1T2015	2T2015	3T2015	3T15/3T14 (en %)
AVOIRS EXTERIEURS NETS	273 622,20	238 868,30	331 427,00	221 591,90	238 804,30	-12,7
Banque Centrale	64 899,20	34 775,30	112 071,00	43 240,90	104 685,30	61,3
Banques	208 723,00	204 093,00	219 356,00	178 351,00	134 119,00	-35,7
CREDIT INTERIEUR	877 115,80	886 960,80	910 188,10	954 951,30	999 435,20	13,9
Position Nette du Gouvernement	111 510,70	124 383,10	112 284,70	105 667,90	110 318,20	-1,1
Crédits à l'économie	765 605,10	762 577,70	797 903,40	849 283,40	889 117,00	16,1
Crédits de campagne	1 076,00	51,00	551,00	3 551,00	3 020,00	180,7
Crédits ordinaires (dont douteux et litigieux)	764 529,10 19 649,00	762 526,70 15 924,00	797 352,40 19 812,00	845 732,40 15 724,00	886 097,00 23 370,00	15,9 18,9
TOTAL ACTIF	1 150 738,00	1 125 829,10	1 241 615,10	1 176 543,20	1 238 239,50	7,6
MASSE MONETAIRE	1 077 400,00	1 097 479,70	1 163 851,40	1 170 569,10	1 210 454,10	12,3
Circulation fiduciaire	139 189,00	146 368,40	162 675,20	160 278,40	187 090,40	34,4
Dépôts en CCP	15 067,90	14 647,40	15 442,80	16 100,10	16 396,30	8,8
Dépôts en CNE	0,00	0,00	0,00	0,00	0,00	
DEPOTS EN BANQUE	923 143,10	936 463,90	985 733,40	994 190,60	1 006 967,40	9,1
Sociétés d'Etat et EPIC	104 579,00	104 536,80	118 152,40	114 529,90	124 568,10	19,1
A vue	40 009,00	38 521,80	44 298,40	41 587,90	50 453,10	26,1
A terme	64 570,00	66 015,00	73 854,00	72 942,00	74 115,00	14,8
Particuliers et entreprises privés	818 564,10	831 927,10	867 581,00	879 660,70	882 399,30	7,8
A vue	359 031,10	360 818,10	371 962,00	359 492,70	354 482,30	-1,3
A terme	459 533,00	471 109,00	495 619,00	520 168,00	527 917,00	14,9
AUTRES POSTES NETS	73 338,00	28 349,40	77 763,70	5 974,10	27 785,40	-62,1
TOTAL PASSIF	1 150 738,00	1 125 829,10	1 241 615,10	1 176 543,20	1 238 239,50	7,6

Source : BCEAO.

Tableau 2.9 UEMOA- Situation monétaire intégrée
(Encours en fin de période, en millions de FCFA, sauf indication contraire)

	3T2014	4T2014	1T2015	2T2015	3T2015	3T15/3T14 (en %)
AVOIRS EXTERIEURS NETS	4 843 225,70	4 840 569,10	5 716 553,30	5 341 099,70	4 769 156,30	-1,5
Banque Centrale	5 247 712,70	5 208 406,10	6 004 974,80	5 996 538,70	5 641 303,60	7,5
Banques	-404 487,00	-367 837,00	-288 421,50	-655 439,00	-872 147,30	
CREDIT INTERIEUR	15 223 550,39	16 407 941,37	16 371 117,65	17 103 276,40	18 244 094,00	19,8
Positions Nettes des Gouvernements	4 231 863,62	4 715 550,10	4 589 714,17	4 960 852,60	5 771 084,00	36,4
Crédits à l'économie	10 991 686,78	11 692 391,28	11 781 403,48	12 142 423,80	12 473 010,00	13,5
Crédits de campagne	297 623,90	416 898,00	420 907,00	401 514,00	270 333,00	-9,2
Crédits ordinaires (dont douteux et litigieux)	10 694 062,88	11 275 493,28	11 360 496,48	11 740 909,80	12 202 677,00	14,1
	337 074,00	335 939,00	336 219,00	340 307,00	370 135,00	9,8
TOTAL ACTIF	20 066 776,09	21 248 510,47	22 087 670,95	22 444 376,10	23 013 250,30	14,7
MASSE MONETAIRE	17 665 401,49	18 958 268,87	19 591 228,25	20 104 878,00	20 522 505,70	16,2
Circulation fiduciaire	4 191 678,59	4 666 469,57	4 825 859,35	4 811 347,30	4 789 185,10	14,3
Dépôts en CCP	40 864,00	37 376,00	39 463,00	40 749,70	42 077,00	3,0
Dépôts en CNE	135 277,40	128 753,60	128 753,60	128 753,60	153 051,00	13,1
DEPOTS EN BANQUE	13 297 581,50	14 125 669,70	14 597 152,30	15 124 027,40	15 538 192,60	16,8
Sociétés d'Etat et EPIC	1 360 603,40	1 393 810,80	1 383 913,30	1 394 894,60	1 341 740,20	-1,4
A vue	872 298,40	882 249,80	883 502,30	872 534,60	814 450,20	-6,6
A terme	488 305,00	511 561,00	500 411,00	522 360,00	527 290,00	8,0
Particuliers et entreprises privés	11 936 978,10	12 731 858,90	13 213 239,00	13 729 132,80	14 196 452,40	18,9
A vue	6 152 510,10	6 668 125,90	6 930 016,40	7 232 322,70	7 583 100,40	23,3
A terme	5 784 468,00	6 063 733,00	6 283 222,60	6 496 810,10	6 613 352,00	14,3
AUTRES POSTES NETS	2 401 374,60	2 290 241,60	2 496 442,70	2 339 498,10	2 490 744,60	3,7
TOTAL PASSIF	20 066 776,09	21 248 510,47	22 087 670,95	22 444 376,10	23 013 250,30	14,7

Source : BCEAO.

Graphique 2.1 Evolution de la masse monétaire et des crédits à l'économie dans l'UEMOA
(Glissements annuels en %)

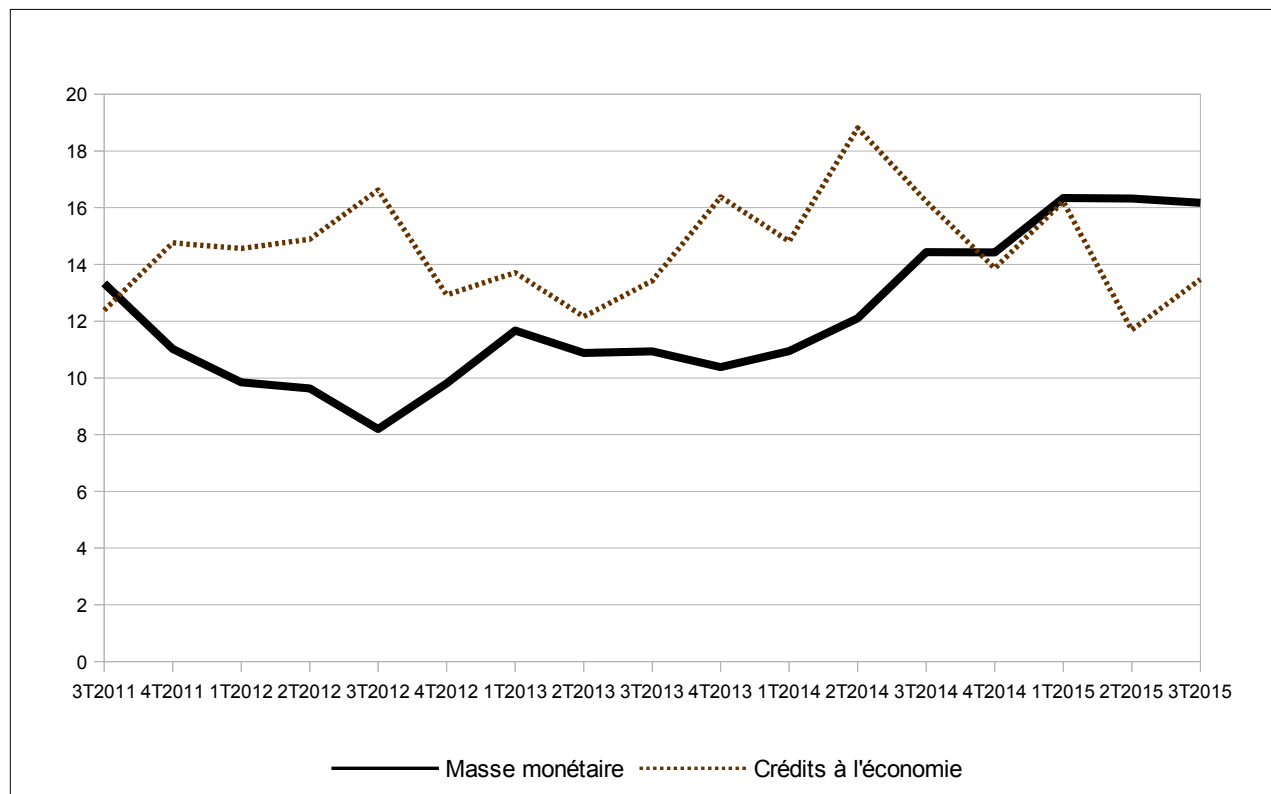

Source : BCEAO.

3. CONDITIONS DE BANQUE

**Tableau 3.1 Taux d'intérêt débiteurs des crédits bancaires
(valeur moyenne sur la période en pourcentage)**

	Bénin	Burkina	Côte d'Ivoire	Guinée- Bissau	Mali	Niger	Sénégal	Togo	UEMOA
2012	8,81	9,42	7,59	9,15	9,07	10,62	6,23	9,36	7,99
2013	8,74	8,44	6,84	9,30	8,84	10,21	6,10	8,98	7,56
2014	8,14	8,18	6,45	9,32	8,71	10,17	6,02	8,75	7,26
2014 T3	8,04	8,45	6,78	8,53	8,58	9,95	6,12	9,32	7,45
T4	8,22	8,13	6,57	9,81	8,76	10,36	6,10	8,34	7,33
2015 T1	7,68	7,70	5,81	8,91	9,26	10,53	6,16	8,20	6,97
T2	7,85	8,02	6,15	10,24	8,46	10,85	5,74	8,44	7,04
T3	8,45	8,14	5,83	8,05	8,36	10,27	5,66	8,16	6,80
<i>Variation par rapport au trimestre précédent (en pourcentage)</i>									
2015 T3	7,7	1,5	-5,2	-21,4	-1,2	-5,3	-1,4	-3,2	-3,4
<i>Variation par rapport au même trimestre de l'année précédente (en pourcentage)</i>									
2015 T3	5,1	-3,7	-14,0	-5,7	-2,6	3,3	-7,6	-12,4	-8,7

Source : BCEAO.

**Tableau 3.2 Taux d'intérêt moyens sur les nouveaux dépôts bancaires
(valeur moyenne sur la période en pourcentage)**

	Bénin	Burkina	Côte d'Ivoire	Guinée- Bissau	Mali	Niger	Sénégal	Togo	UEMOA
2012	5,68	4,57	5,25	4,63	4,74	5,34	5,09	5,04	5,04
2013	6,07	4,82	5,21	4,71	4,91	5,57	5,60	5,15	5,25
2014	6,17	5,17	5,15	4,64	4,93	5,55	5,51	5,28	5,33
2014 T3	5,75	5,00	5,14	4,48	5,07	5,06	5,44	5,29	5,23
T4	6,23	5,12	5,09	4,80	4,98	5,84	5,55	5,34	5,31
2014 T1	5,92	4,89	5,00	4,73	4,79	5,31	5,61	5,34	5,19
T2	6,17	4,82	5,31	4,41	4,51	4,56	5,71	5,14	5,21
T3	6,08	4,92	5,00	4,55	4,35	6,22	5,54	5,34	5,19
<i>Variation par rapport au trimestre précédent (en pourcentage)</i>									
2015 T3	-1,6	2,0	-5,7	3,0	-3,6	36,5	-2,9	4,0	-0,3
<i>Variation par rapport au même trimestre de l'année précédente (en pourcentage)</i>									
2015 T3	5,8	-1,6	-2,6	1,5	-14,1	22,9	1,8	0,9	-0,8

Source : BCEAO.

**Graphique 3.1 Evolution des conditions de banque dans l'UEMOA
(en pourcentage)**

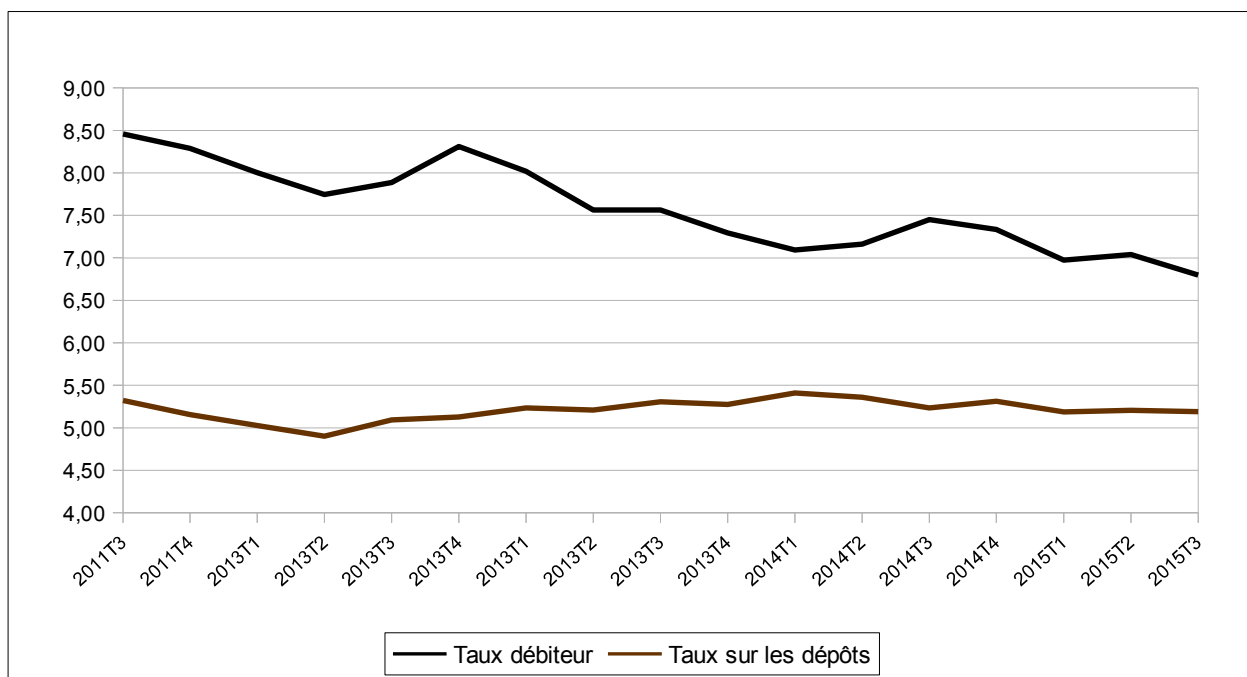

Source : BCEAO.

Tableau 3.3 UEMOA - Taux d'intérêt débiteurs des crédits bancaires par catégorie de clientèle (valeur moyenne sur la période en pourcentage)

		Etat et organismes assimilés	Particuliers	Clientèle financière	Sociétés d'Etat et établissements publics à caractère industriel et commercial	Assurances et Caisses de retraite	Entreprises privées du secteur productif
2012		7,33	10,31	8,28	6,73	10,09	7,48
2013		7,35	9,45	6,32	7,04	9,69	7,08
2014		7,03	9,10	6,41	6,66	8,32	6,92
2014	T3	6,63	9,40	6,78	6,58	8,88	7,20
	T4	7,03	9,08	6,83	7,32	10,03	7,00
2015	T1	6,66	9,45	6,89	6,75	9,58	6,58
	T2	5,84	8,59	6,92	6,30	7,84	6,84
	T3	7,24	9,15	7,82	5,89	10,17	6,36
<i>Variation par rapport au trimestre précédent (en pourcentage)</i>							
2015	T3	24,0	6,4	13,0	-6,5	29,8	-7,1
<i>Variation par rapport au même trimestre de l'année précédente (en pourcentage)</i>							
2015	T3	12,9	-3,7	21,4	-14,7	20,2	-16,4

Source : BCEAO.

Tableau 3.4 UEMOA - Taux d'intérêt débiteurs des crédits bancaires par objet économique (valeur moyenne sur la période en pourcentage)

		Habitation	Exportation	Équipement	Consommation	Trésorerie	Autres
2012		8,44	7,98	8,77	10,11	7,27	9,12
2013		7,44	8,24	8,45	9,29	6,90	8,22
2014		7,64	5,89	8,21	9,05	6,69	8,16
2014	T3	7,24	9,27	8,32	9,21	6,85	8,28
	T4	7,80	9,75	8,28	8,88	6,77	8,26
2015	T1	7,45	8,28	8,30	8,38	6,20	8,23
	T2	7,88	9,75	8,47	7,62	6,44	7,85
	T3	8,70	9,46	7,75	7,76	6,11	7,95
<i>Variation par rapport au trimestre précédent (en pourcentage)</i>							
2015	T3	10,4	-3,0	-8,6	1,8	-5,1	1,4
<i>Variation par rapport au même trimestre de l'année précédente (en pourcentage)</i>							
2015	T3	24,2	2,4	-8,3	-18,9	-13,0	-4,8

Source : BCEAO.

4. FINANCES PUBLIQUES

Tableau 4.1 UEMOA- Tableaux des opérations financières de l'Etat
(valeur en fin de période en milliards de FCFA)

	Recettes et dons		Dépenses					Solde	
	Recettes	Dons	Dépenses et prêt nets	Dépenses courantes	Dépenses en capital	Autres dépenses	prêts nets	Solde global base engagement (y compris dons)	Solde global base caisse (y compris dons)
2011	6 371,5	953,8	8 753,5	5 852,7	2 567,4	241,5	91,8	-1 428,1	-1 457,0
2012	7 793,7	942,0	10 020,3	6 784,3	3 098,2	118,4	32,8	-1 284,5	-1 211,9
2013	8 450,4	1 375,5	11 224,1	6 892,5	4 036,4	315,1	-5,3	-1 398,2	-1 373,9
2014	9 088,2	1 327,3	11 920,1	7 519,3	4 172,2	232,9	10,1	-1 504,7	-1 459,1
2014 T2	4 395,6	527,1	5 666,0	3 624,7	1 723,7	315,9	1,6	-743,3	-769,4
T3	6 731,5	662,2	8 373,3	5 385,0	2 525,7	453,4	9,2	-979,5	-886,6
T4	9 088,2	1 327,3	11 920,1	7 519,3	4 172,2	232,9	10,1	-1 504,7	-1 459,1
2015 T1	2 277,4	189,9	2 820,8	1 779,5	886,7	159,0	-4,5	-353,5	-521,9
T2	2 047,7	419,6	6 133,6	4 007,9	1 951,9	185,3	-11,5	-879,8	-1 026,6

Sources : Services officiels et BCEAO.

Tableau 4.2 BENIN - Tableaux des opérations financières de l'Etat
(valeur en fin de période en milliards de FCFA)

	Recettes et dons		Dépenses					Solde	
	Recettes	Dons	Dépenses et prêt nets	Dépenses courantes	Dépenses en capital	Autres dépenses	prêts nets	Solde global base engagement (y compris dons)	Solde global base caisse (y compris dons)
2011	605,6	87,1	743,6	515,6	215,5	0,0	12,5	-50,9	-79,1
2012	722,6	74,9	815,8	592,5	217,3	0,0	6,0	-18,3	-25,2
2013	795,4	78,2	952,1	632,8	288,1	0,0	31,2	-78,5	-69,3
2014	780,7	44,1	916,5	653,4	249,7	0,0	13,5	-91,7	-122,2
2014 T2	379,2	37,3	474,3	343,8	130,5	0,0	0,0	-57,8	-66,5
T3	563,6	25,9	694,7	509,7	171,6	0,0	13,4	-105,2	-77,4
T4	780,7	44,1	916,5	653,4	249,7	0,0	13,5	-91,7	-122,2
2015 T1	191,2	6,6	226,3	173,1	53,7	0,0	-0,5	-28,5	-16,0
T2	417,4	16,0	542,2	372,2	170,0	0,0	0,0	-108,8	-115,2

Sources : Services officiels et BCEAO.

Tableau 4.3 BURKINA - Tableaux des opérations financières de l'Etat
(valeur en fin de période en milliards de FCFA)

	Recettes et dons		Dépenses					Solde	
	Recettes	Dons	Dépenses et prêt nets	Dépenses courantes	Dépenses en capital	Autres dépenses	prêts nets	Solde global base engagement (y compris dons)	Solde global base caisse (y compris dons)
2011	793,6	253,7	1 166,0	628,3	531,3	3,8	2,7	-118,8	-105,6
2012	998,9	277,5	1 452,9	828,7	619,6	5,5	-0,9	-176,5	-104,2
2013	1 117,4	324,4	1 652,7	819,0	762,7	95,8	-24,8	-210,9	-160,1
2014	1 064,7	256,4	1 434,6	886,7	547,0	7,1	-6,2	-113,5	-37,6
2014 T2	601,7	97,8	735,2	494,5	240,7	0,0	0,0	-35,7	-62,8
T3	820,8	226,6	1 153,4	674,7	483,6	0,0	-4,8	-106,1	-20,2
T4	1 064,7	256,4	1 434,6	886,7	547,0	7,1	-6,2	-113,5	-37,6
2015 T1	246,9	16,8	272,5	202,7	72,2	0,4	-2,8	-8,8	-98,5
T2	520,6	79,5	684,9	469,0	221,4	3,6	-9,1	-84,8	-96,9

Sources : Services officiels et BCEAO.

Tableau 4.4 COTE D'IVOIRE- Tableaux des opérations financières de l'Etat
(valeur en fin de période en milliards de FCFA)

	Recettes et dons		Dépenses					Solde	
	Recettes	Dons	Dépenses et prêt nets	Dépenses courantes	Dépenses en capital	Autres dépenses	prêts nets	Solde global base engagement (y compris dons)	Solde global base caisse (y compris dons)
2011	1 693,0	32,9	2 212,0	1 818,9	393,9	0,0	-0,9	-486,1	-486,1
2012	2 540,2	81,2	3 053,9	2 365,4	686,2	0,0	2,3	-432,5	-432,5
2013	2 838,0	201,5	3 385,6	2 355,1	934,2	96,3	0,0	-346,1	-346,1
2014	2 989,4	304,0	3 669,6	2 583,1	994,2	94,6	-2,4	-376,2	-376,2
2014 T2	1 392,0	206,1	1 908,7	1 262,8	590,6	55,4	0,0	-310,6	-310,6
T3	2 170,1	208,1	2 731,8	1 867,3	805,5	60,3	-1,2	-353,6	-353,6
T4	2 989,4	304,0	3 669,6	2 583,1	994,2	94,6	-2,4	-376,2	-376,2
2015 T1	786,1	87,3	1 085,8	637,1	428,3	20,5	-0,2	-212,4	-212,4
T2	1 709,9	175,8	2 315,9	1 520,0	722,9	73,2	-0,2	-430,1	-430,1

Sources : Services officiels et BCEAO.

Tableau 4.5 GUINEE-BISSAU- Tableaux des opérations financières de l'Etat
(valeur en fin de période en milliards de FCFA)

	Recettes et dons		Dépenses					Solde	
	Recettes	Dons	Dépenses et prêt nets	Dépenses courantes	Dépenses en capital	Autres dépenses	prêts nets	Solde global base engagement (y compris dons)	Solde global base caisse (y compris dons)
2011	52,6	38,1	93,3	56,3	37,0	0,0	0,0	-2,6	-6,1
2012	46,0	25,0	83,9	62,2	21,7	0,0	0,0	-12,9	-10,0
2013	41,2	19,6	73,5	51,4	22,1	0,0	0,0	-12,7	-9,6
2014	57,8	47,1	120,2	83,2	37,0	0,0	0,0	-15,3	-13,4
2014 T2	21,9	14,5	47,1	37,6	9,5	0,0	0,0	-10,7	-2,9
T3	35,7	23,6	72,9	59,2	13,7	0,0	0,0	-13,6	-11,2
T4	57,8	47,1	120,2	83,2	37,0	0,0	0,0	-15,3	-13,4
2015 T1	15,4	0,7	19,5	18,4	1,1	0,0	0,0	-3,4	-5,4
T2	40,8	4,5	54,7	49,5	5,2	0,0	0,0	-9,4	-11,4

Sources : Services officiels et BCEAO.

Tableau 4.6 MALI- Tableaux des opérations financières de l'Etat
(valeur en fin de période en milliards de FCFA)

	Recettes et dons		Dépenses					Solde	
	Recettes	Dons	Dépenses et prêt nets	Dépenses courantes	Dépenses en capital	Autres dépenses	prêts nets	Solde global base engagement (y compris dons)	Solde global base caisse (y compris dons)
2011	859,1	194,0	1 264,7	717,3	448,1	96,1	3,2	-211,6	-192,6
2012	912,9	13,0	995,5	719,4	170,5	99,5	6,1	-69,6	-62,5
2013	951,2	186,0	1 292,4	800,5	389,6	108,5	-6,2	-155,2	-157,3
2014	1 052,1	157,5	1 419,8	848,1	460,3	116,8	-5,4	-210,2	-175,6
2014 T2	548,7	13,0	528,0	366,2	72,1	93,1	-3,4	33,7	16,6
T3	827,0	14,5	805,6	574,2	112,5	123,1	-4,3	35,9	3,8
T4	1 052,1	157,5	1 419,8	848,1	460,3	116,8	-5,4	-210,2	-175,6
2015 T1	311,9	36,5	272,3	172,1	41,5	59,7	-1,0	76,2	-49,5
T2	667,9	47,1	581,3	385,7	89,3	108,5	-2,2	133,7	0,8

Sources : Services officiels et BCEAO.

**Tableau 4.7 NIGER- Tableaux des opérations financières de l'Etat
(valeur en fin de période en milliards de FCFA)**

		Recettes et dons		Dépenses					Solde	
		Recettes	Dons	Dépenses et prêt nets	Dépenses courantes	Dépenses en capital	Autres dépenses	prêts nets	Solde global base engagement (y compris dons)	Solde global base caisse (y compris dons)
2011		668,0	113,5	865,5	589,4	114,5	24,6	45,5	-84,0	-85,9
2012		737,5	216,5	993,7	599,5	198,6	13,4	0,0	-39,7	-30,9
2013		786,0	304,9	1 188,0	511,8	352,1	14,6	0,0	-97,1	-119,5
2014		914,7	218,9	1 357,0	579,5	524,4	14,3	0,0	-223,4	-237,8
2014	T2	303,4	50,5	496,6	279,5	214,0	3,0	0,0	-142,7	-151,7
	T3	523,5	92,9	820,0	437,0	375,9	7,1	0,0	-203,6	-207,8
	T4	914,7	218,9	1 357,0	579,5	524,4	14,3	0,0	-223,4	-237,8
2015	T1	169,3	7,3	258,5	154,0	104,5	0,0	0,0	-81,9	-45,4
	T2	354,2	15,5	543,0	296,8	246,2	0,0	0,0	-173,3	-167,1

Sources : Services officiels et BCEAO.

**Tableau 4.8 SENEGAL- Tableaux des opérations financières de l'Etat
(valeur en fin de période en milliards de FCFA)**

		Recettes et dons		Dépenses					Solde	
		Recettes	Dons	Dépenses et prêt nets	Dépenses courantes	Dépenses en capital	Autres dépenses	prêts nets	Solde global base engagement (y compris dons)	Solde global base caisse (y compris dons)
2011		1 375,6	150,0	1 980,4	1 233,5	718,5	0,0	28,4	-454,8	-454,8
2012		1 464,0	205,9	2 089,6	1 257,0	813,6	0,0	19,0	-419,7	-419,7
2013		1 471,4	187,5	2 059,0	1 262,8	801,3	0,0	-5,1	-400,1	-400,1
2014		1 723,4	253,5	2 376,0	1 466,6	899,1	0,0	10,3	-399,2	-396,1
2014	T2	935,0	96,1	1 197,9	636,8	391,6	164,5	5,0	-166,7	-136,1
	T3	1 464,9	49,1	1 673,0	955,9	448,1	262,8	6,2	-158,9	-127,2
	T4	1 723,4	253,5	2 376,0	1 466,6	899,1	0,0	10,3	-399,2	-396,1
2015	T1	436,4	32,3	545,9	302,7	164,8	78,4	0,0	-77,2	-77,2
	T2	871,3	72,9	1 089,3	683,3	406,0	0,0	0,0	-145,1	-145,1

Sources : Services officiels et BCEAO.

**Tableau 4.9 TOGO- Tableaux des opérations financières de l'Etat
(valeur en fin de période en milliards de FCFA)**

		Recettes et dons		Dépenses					Solde	
		Recettes	Dons	Dépenses et prêt nets	Dépenses courantes	Dépenses en capital	Autres dépenses	prêts nets	Solde global base engagement (y compris dons)	Solde global base caisse (y compris dons)
2011		316,5	84,6	420,8	276,2	144,2	0,0	0,4	-19,7	-22,2
2012		371,6	48,0	535,0	359,6	175,1	0,0	0,3	-115,4	-127,0
2013		449,8	73,5	620,8	459,0	162,2	0,0	-0,4	-97,6	-111,9
2014		505,4	45,8	626,4	418,8	207,3	0,0	0,4	-75,3	-100,2
2014	T2	213,6	11,8	278,3	203,6	74,7	0,0	0,0	-52,9	-55,4
	T3	325,9	21,6	421,8	307,0	114,8	0,0	0,0	-74,4	-93,0
	T4	505,4	45,8	626,4	418,8	207,3	0,0	0,4	-75,3	-100,2
2015	T1	120,2	2,3	140,0	119,4	20,6	0,0	0,0	-17,5	-17,5
	T2	252,1	8,2	322,2	231,4	90,9	0,0	0,0	-62,0	-61,6

Sources : Services officiels et BCEAO.

5. BONS DU TRESOR ET OBLIGATIONS

**Tableau 5.1 Taux des Bons du Trésor et des obligations par appel public à l'épargne
(Taux en pourcentage, variations en points de pourcentage)**

		Bons du Trésor		Obligations par appels public à l'épargne	
		Taux (*)	Variation	Taux (*)	Variation
2014	T3	5,24	0,04	6,23	-0,17
	T4	5,61	0,36	5,66	-0,57
2015	T1	5,27	-0,34	5,94	0,28
	T2	4,93	-0,34	5,50	-0,44
	T3	4,43	-0,49	5,98	0,48

Source : BCEAO. (*) : Taux moyen pondéré des titres émis au cours du trimestre, toutes échéances confondues, non échus à la fin de la période.

**Tableau 5.2 Emission de Bons du Trésor
(Titres émis au cours du trimestre sous revue)**

		Emetteur	Montant (Millions de FCFA)	Durée	Echéance finale	Taux d'intérêt
2015	7 août 2015	- Trésor du Burkina	42 893	6 mois	04/02/16	4,34%
	11 sept. 2015	- Trésor du Burkina	33 000	6 mois	10/03/16	4,29%
	5 août 2015	- Trésor de Côte d'Ivoire	33 000	12 mois	02/08/16	4,03%
	16 juil. 2015	- Trésor de Guinée-Bissau	11 000	12 mois	13/07/16	5,12%
	30 sept. 2015	- Trésor du Mali	33 000	24 mois	26/09/17	4,48%
	24 juil. 2015	- Trésor du Togo	33 000	24 mois	20/07/17	4,83%
		TOTAL	185 893			

Source : BCEAO.

6. BOURSES DES VALEURS

Tableau 6.1 Indices de la Bourse Régionale des Valeurs Mobilières (BRVM)
(Indices en points : valeur en fin de période)

		BRVM 10		BRVM Composite	
		Niveau	variation en %	Niveau	variation en %
2014	juil.	249,4	0,5	238,4	-0,1
	août	260,7	4,5	246,5	3,4
	sept.	270,6	3,8	255,3	3,6
	oct.	254,6	-5,9	238,4	-6,6
	nov.	259,7	2,0	244,0	2,3
	déc.	267,5	3,0	258,1	5,8
2015	janv.	260,5	-2,6	253,0	-2,0
	févr.	270,3	3,8	260,7	3,1
	mars	269,0	-0,5	262,6	0,7
	avr.	272,4	1,3	264,7	0,8
	mai	273,9	0,5	268,0	1,2
	juin	279,1	1,9	278,4	3,9
	juil.	310,5	11,3	301,2	8,2
	août	298,2	-4,0	296,4	-1,6
	sept.	299,0	0,3	298,1	0,6
<i>Variation en fin du trimestre sous revue par rapport au trimestre précédent (en %)</i>					
2015	T3	7,1	-	7,0	-
<i>Variation en fin du trimestre sous revue par rapport au même trimestre de l'année précédente (en %)</i>					
2015	T3	10,5	-	16,7	-

Source : BRVM.

Graphique 6.1 Indice BRVM 10 et BRVM composite
(Indices en points : valeur en fin de période)

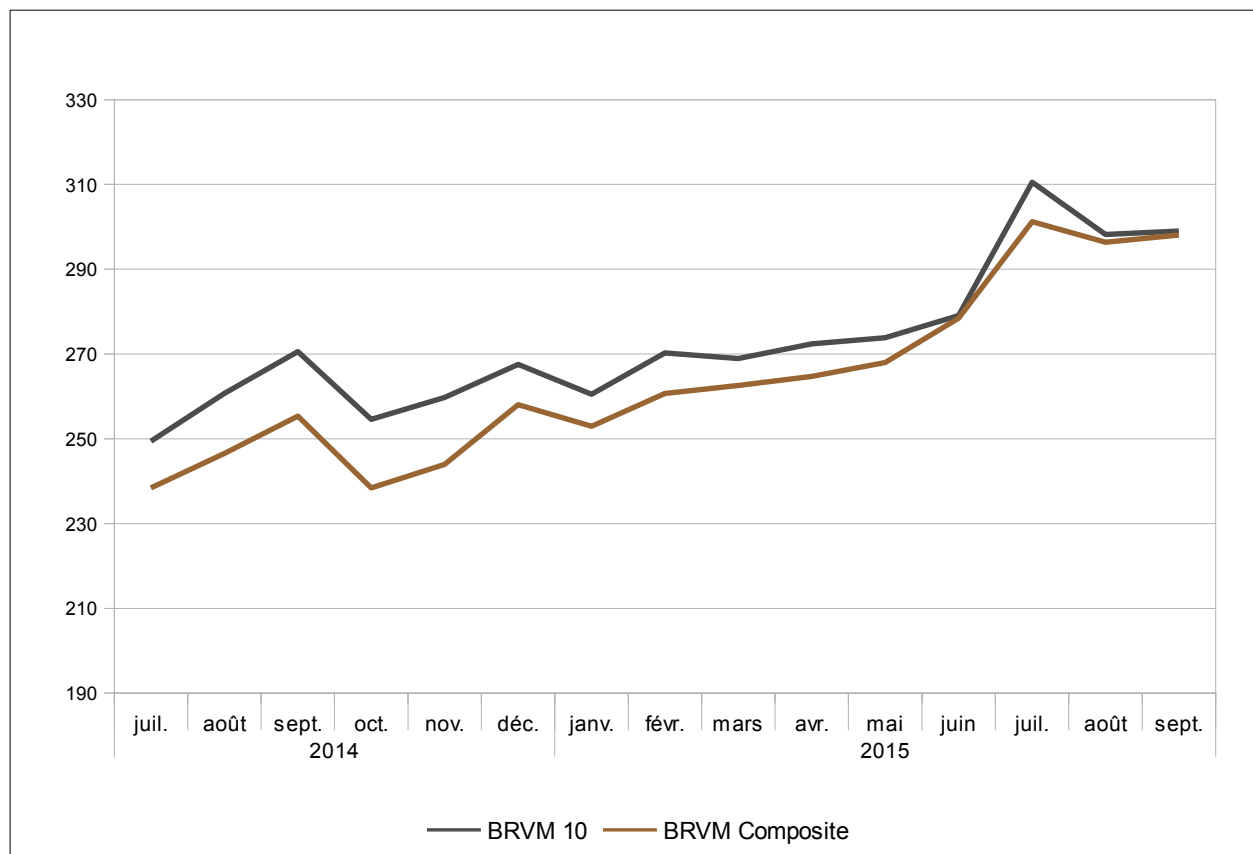

Source : BRVM.

Tableau 6.2 Indices de la Bourse Régionale des Valeurs Mobilières (BRVM)
(Valeur en FCFA, volume en nombre de titres, sauf indications contraires)

		Capitalisation boursière		Volume des transactions	Valeur des transactions
		Niveau en fin de période	variation en %	Total sur la période	Total sur la période
2014	T3	7 421 125 552 825	5	42 826 839	63 100 970 816
	T4	7 458 726 387 771	1	18 140 566	58 671 778 294
	2015	T1	7 780 256 789 453	4	20 189 959
	T2	8 499 001 472 937	9	38 576 777	57 338 363 639
	T3	9 025 419 853 102	6	33 924 141	100 937 344 932
2014	juil.	7 092 618 554 460	1	4 430 558	24 249 015 257
	août	7 249 150 648 861	2	23 445 216	15 180 684 407
	sept.	7 421 125 552 825	2	14 951 065	23 671 271 152
	oct.	6 991 809 358 980	-6	6 061 986	13 559 212 646
	nov.	7 093 288 057 550	1	4 914 905	27 632 819 232
	déc.	7 458 726 387 771	5	7 163 675	17 479 746 416
2015	janv.	7 332 799 187 625	-2	2 465 779	9 837 523 878
	févr.	7 627 479 956 760	4	5 853 998	13 306 808 693
	mars	7 780 256 789 453	2	11 870 182	21 336 747 344
	avr.	7 825 634 913 437	1	12 192 265	22 357 773 354
	mai	7 883 253 174 935	1	7 849 926	14 925 935 856
	juin	8 499 001 472 937	8	18 534 586	20 054 654 429
	juil.	9 062 266 968 679	7	22 326 815	31 526 728 391
	août	8 940 227 743 487	-1	7 416 705	39 020 919 336
	sept.	9 025 419 853 102	1	4 180 621	30 389 697 205
<i>Variation par rapport au trimestre précédent (en %)</i>					
2015	T3	6,2	-	-12,1	76,0
<i>Variation par rapport au même trimestre de l'année précédente (en %)</i>					
2015	T3	21,6	-	-20,8	60,0

Source : BRVM.

Graphique 6.2 Volume et valeur des transactions à la BRVM
(Valeur en FCFA, volume en nombre de titres)

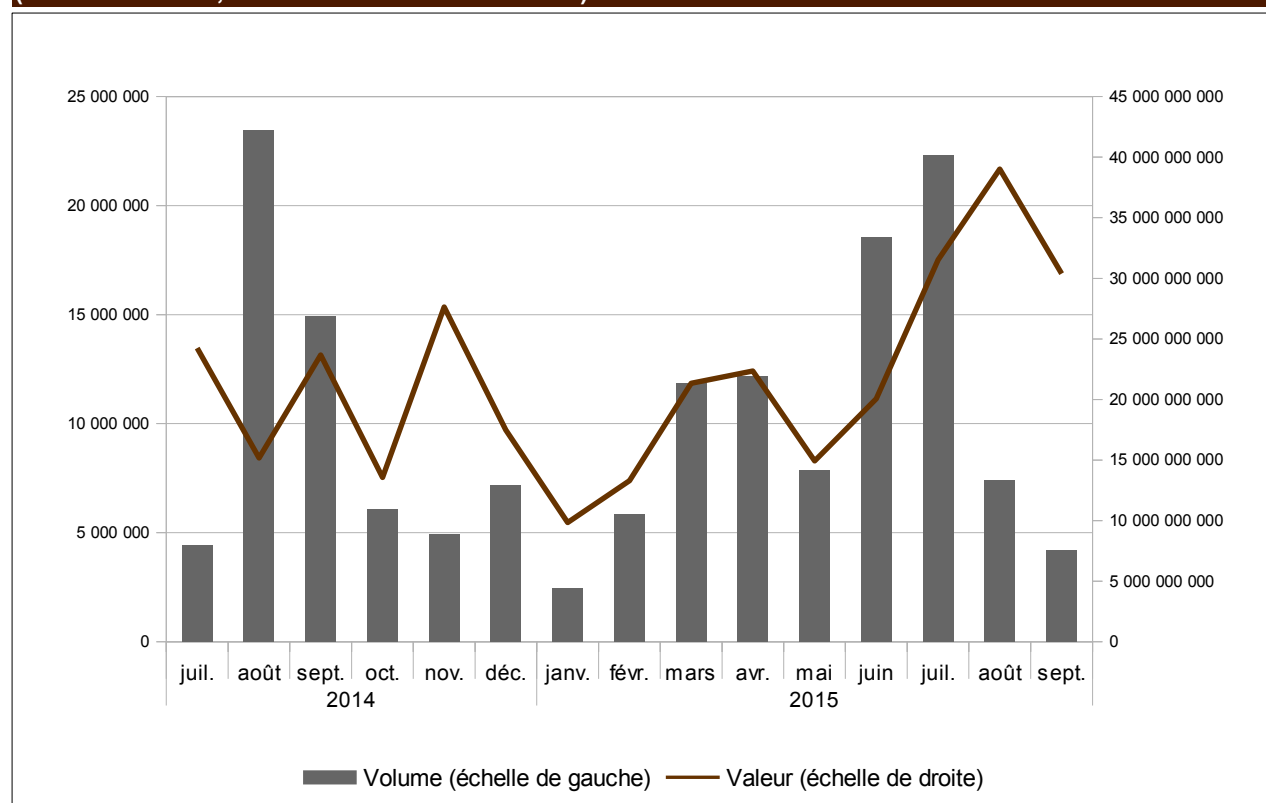

Source : BRVM.

7. INDICATEURS CONJONCTURELS D'ACTIVITES

Tableau 7.1 Indice de la production industrielle (base 2000)

	Bénin	Burkina	Côte d'Ivoire	Guinée-Bissau	Mali	Niger	Sénégal	Togo	Union
2009 T3	129,4	75,4	104,4	92,5	106,5	135,5	93,0	94,7	102,3
T4	108,4	75,1	109,1	100,5	134,8	139,0	94,5	95,2	106,6
2010 T1	130,1	221,3	100,0	105,0	204,9	169,3	97,1	102,9	122,7
T2	124,7	100,6	102,1	98,9	110,3	174,2	99,8	89,2	105,5
T3	125,5	83,7	99,2	88,0	89,2	169,9	89,7	106,2	99,7
T4	109,5	128,6	99,1	95,3	110,2	213,8	102,0	118,8	108,6
2011 T1	160,1	216,0	94,2	108,9	177,3	141,3	106,4	107,1	119,0
T2	154,0	112,6	98,8	112,7	125,1	183,1	109,2	122,1	110,8
T3	113,3	92,7	106,0	112,6	100,5	177,5	101,5	119,2	107,3
T4	123,9	100,0	102,3	127,4	135,2	177,3	101,8	127,4	109,8
2012 T1	158,0	222,1	101,4	118,5	160,7	174,2	109,9	125,7	124,5
T2	171,6	142,8	102,4	112,1	117,1	189,3	106,7	124,6	115,4
T3	168,5	115,0	112,2	109,6	97,6	170,0	96,1	132,5	113,4
T4	135,8	129,5	122,0	123,6	166,0	161,7	99,4	128,5	118,8
2013 T1	149,0	293,4	114,8	140,4	170,9	143,4	101,8	123,6	135,3
T2	135,0	191,0	116,7	141,0	124,3	173,3	101,7	114,1	123,9
T3	129,4	121,2	117,2	122,6	108,5	104,0	99,3	110,5	117,3
T4	161,3	154,7	130,4	109,2	150,5	172,3	100,3	128,7	129,9
2014 T1	152,3	312,3	141,1	111,3	169,6	147,2	108,9	125,1	156,4
T2	184,2	161,3	132,1	112,7	106,0	171,1	93,8	126,4	132,6
T3	119,5	129,4	129,7	126,7	102,9	209,8	98,9	125,6	125,2
T4	145,4	209,6	126,8	165,6	158,5	207,4	97,7	130,0	142,2
2015 T1	123,8	341,0	136,0	194,2	194,2	165,3	110,1	114,8	158,8
T2	130,5	184,2	140,6	180,1	113,3	201,5	118,5	118,7	140,3
T3	110,2	145,8	143,1	180,5	105,4	170,3	110,2	125,2	132,9
<i>Variation par rapport au trimestre précédent (en %)</i>									
2015 T3	-15,5	-20,9	1,8	0,2	-7,0	-15,5	-7,0	5,5	-5,3
<i>Variation par rapport au même trimestre de l'année précédente (glissement annuel en %)</i>									
2015 T3	-7,8	12,7	10,3	42,4	2,4	-18,8	11,4	-0,4	6,2

Source : BCEAO.

Graphique 7.1 Evolution de l'indice de la production industrielle dans l'UEMOA

(Glissements annuels en pourcentage)

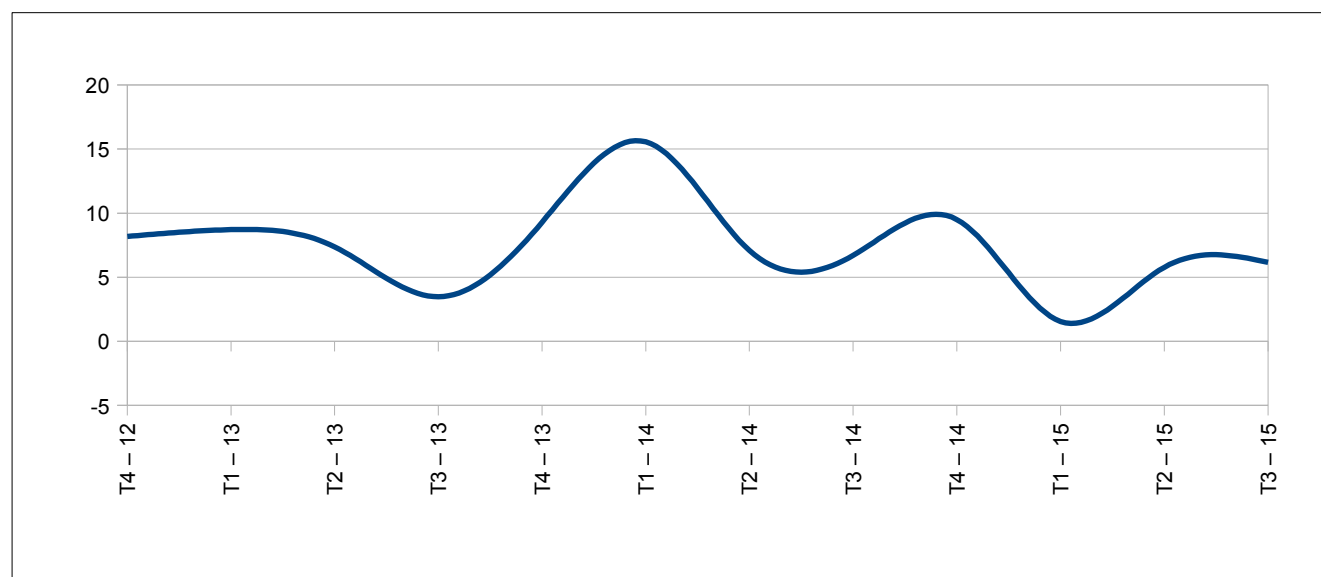

Source : BCEAO.

Tableau 7.2 Indice du chiffre d'affaires du commerce de détail (base 2000)

	Bénin	Burkina	Côte d'Ivoire	Guinée-Bissau	Mali	Niger	Sénégal	Togo	Union	
2009	T3	106,7	137,7	130,8	185,1	169,8	177,2	148,2	132,1	138,4
	T4	112,5	151,3	142,3	201,5	147,8	221,8	163,8	134,9	147,4
2010	T1	102,5	120,1	132,8	172,6	153,6	186,5	155,2	111,5	135,9
	T2	107,6	147,3	140,7	190,2	190,9	212,5	169,2	125,3	149,7
	T3	99,4	141,2	139,8	173,2	187,4	219,2	180,7	152,1	153,2
	T4	99,9	226,3	141,1	211,3	206,3	225,5	185,2	132,9	157,3
2011	T1	96,4	207,9	118,3	228,6	235,7	257,5	191,7	136,6	150,8
	T2	92,5	193,2	118,4	283,9	252,7	235,8	202,5	143,7	153,0
	T3	83,2	211,1	140,8	256,7	261,8	239,9	190,6	144,2	164,0
	T4	104,6	257,7	158,3	312,0	267,2	249,0	198,2	141,9	177,4
2012	T1	120,5	230,2	165,9	355,9	278,3	263,0	199,6	133,0	182,3
	T2	120,8	239,7	169,9	408,3	259,7	261,8	196,4	142,6	183,4
	T3	113,5	305,4	171,4	370,0	253,8	255,0	186,6	137,8	183,1
	T4	120,1	280,9	182,8	393,2	278,4	283,9	202,1	135,8	194,3
2013	T1	120,2	324,6	187,5	371,7	282,3	192,2	204,6	150,7	195,9
	T2	133,0	339,4	196,3	343,8	315,0	178,9	217,6	161,4	207,2
	T3	122,4	400,6	196,1	313,3	314,3	238,5	196,2	168,1	209,3
	T4	122,3	467,3	199,0	298,6	341,7	250,5	210,2	167,7	218,1
2014	T1	116,6	480,7	204,3	377,9	321,8	169,9	208,1	150,7	212,6
	T2	132,6	416,4	219,7	349,9	344,4	210,6	221,7	146,7	224,9
	T3	127,3	446,6	224,1	425,5	342,7	284,3	204,4	147,2	229,2
	T4	131,7	499,9	221,4	422,8	386,8	354,9	204,7	154,3	238,7
2015	T1	148,9	464,9	219,3	438,2	341,1	283,0	179,0	155,4	226,0
	T2	179,1	514,0	235,7	438,3	372,7	301,1	192,2	155,9	243,6
	T3	188,3	535,7	235,1	439,0	388,3	298,8	179,8	149,4	243,6
<i>Variation par rapport au trimestre précédent (en %)</i>										
2015	T3	5,1	4,2	-0,3	0,2	4,2	-0,8	-6,5	-4,2	0,0
<i>Variation par rapport au même trimestre de l'année précédente (glissement annuel en %)</i>										
2015	T3	48,0	20,0	4,9	3,2	13,3	5,1	-12,0	1,5	6,3

Source : BCEAO.

Graphique 7.2 Evolution de l'indice du chiffre d'affaires dans l'UEMOA

(Glissements annuels en pourcentage)



Tableau 7.3 Taux d'utilisation de la capacité de production des entreprises (%)

	Bénin	Burkina	Côte d'Ivoire	Guinée-Bissau	Mali	Niger	Sénégal	Togo	Union
2009 T3	71,4	67,9	61,8	40,4	46,5	80,1	54,6	40,7	60,1
T4	70,8	66,9	69,3	48,0	55,6	85,3	57,7	42,3	65,3
2010 T1	61,6	71,9	66,5	52,4	60,9	83,3	59,6	46,3	64,5
T2	64,2	74,0	65,8	45,7	49,5	79,7	64,9	46,0	64,7
T3	46,9	60,9	62,0	51,0	42,4	78,5	53,9	47,2	57,7
T4	70,6	53,5	55,7	58,6	49,0	84,1	54,6	58,8	56,0
2011 T1	67,0	79,0	50,8	70,9	61,7	81,3	71,7	51,4	59,5
T2	73,9	39,4	57,9	59,5	60,0	78,5	56,4	54,8	57,0
T3	67,4	43,5	68,7	58,0	48,4	77,6	58,7	47,3	62,4
T4	67,0	58,6	62,4	68,1	66,0	88,2	61,9	53,4	62,3
2012 T1	55,1	65,1	74,7	63,9	66,7	73,9	70,0	55,6	70,5
T2	60,1	54,2	78,6	53,3	68,2	77,9	68,1	53,8	71,7
T3	48,6	66,2	71,8	49,5	42,4	73,3	67,1	55,7	66,5
T4	71,7	47,1	74,0	53,0	41,2	76,6	60,8	59,0	66,1
2013 T1	69,6	72,4	72,9	57,6	50,9	82,8	67,5	61,3	69,9
T2	69,9	53,6	68,6	58,6	47,8	70,1	65,8	59,5	65,1
T3	63,0	54,5	78,4	56,4	57,7	59,1	64,7	60,9	69,6
T4	69,0	45,7	70,5	66,2	67,2	67,4	62,0	69,0	66,1
2014 T1	70,4	36,3	64,8	65,3	50,6	65,3	66,8	70,0	61,7
T2	70,1	42,3	71,4	57,6	47,8	60,4	58,8	61,2	58,7
T3	66,3	36,3	69,3	80,1	36,0	58,6	59,1	60,1	58,2
T4	69,3	40,8	71,0	97,7	54,8	62,5	57,5	60,4	64,2
2015 T1	67,1	76,1	73,7	51,3	45,7	64,7	58,5	60,6	62,2
T2	72,1	62,1	60,7	57,6	46,0	63,3	57,0	59,0	59,7
T3	78,3	37,8	65,4	58,3	40,9	64,3	56,7	60,2	57,7
<i>Variation par rapport au trimestre précédent (en %)</i>									
2015 T3	8,7	-39,1	7,7	1,3	-11,0	1,6	-0,6	1,9	-3,3
<i>Variation par rapport au même trimestre de l'année précédente (glissement annuel en %)</i>									
2015 T3	18,2	4,2	-5,7	-27,2	13,6	9,6	-4,0	0,1	-0,8

Source : BCEAO

Graphique 7.3 Evolution du taux d'utilisation de la capacité de production dans l'UEMOA

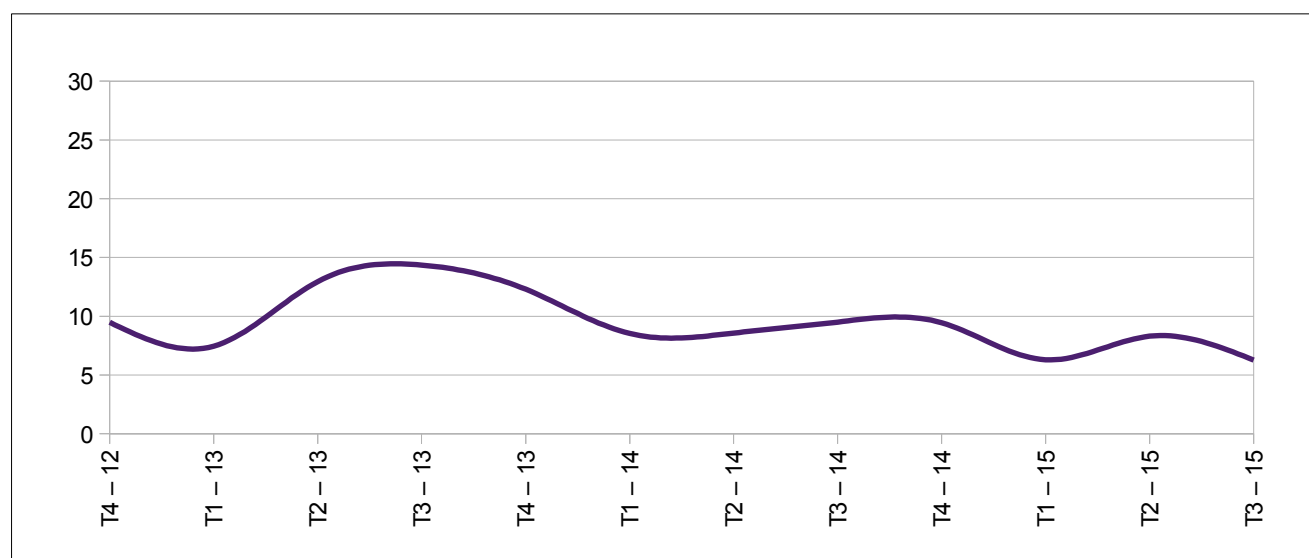
(Niveaux des taux en pourcentage)

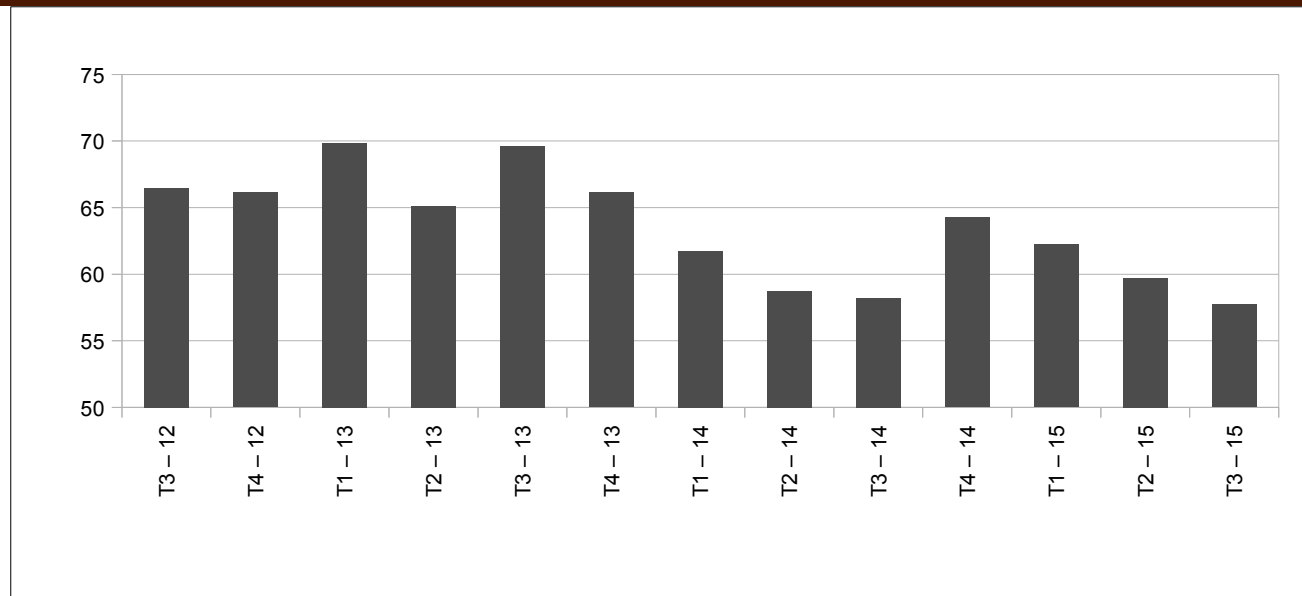

8. PRODUCTION

**Tableau 8.1 Production céréalière brute dans les pays de l'UEMOA
(Milliers de tonnes)**

	Bénin	Burkina	Côte d'Ivoire	Guinée- Bissau	Mali	Niger	Sénégal	Togo	UEMOA
2010/2011	1 527,4	4 560,6	1 553,1	237,0	6 418,0	5 263,9	1 767,8	1 045,8	22 373,7
2011/2012	1 544,0	3 666,6	1 437,4	216,0	5 778,0	3 628,0	1 133,0	1 058,4	18 461,4
2012/2013	1 533,9	4 898,5	2 332,3	241,0	6 674,4	5 304,4	1 499,8	1 260,9	23 745,2
2013/2014	1 691,9	4 869,7	2 708,0	263,0	5 736,1	4 330,6	1 154,0	1 207,0	21 960,3
2014/2015	1 742,0	4 636,0	3 305,0	164,0	6 879,0	4 939,3	883,0	1 265,0	23 813,3
<i>Variation de la production au cours de la campagne 2014/2015 par rapport à 2013/2014 (en pourcentage)</i>									
	3,0	-4,8	22,0	-37,6	19,9	14,1	-23,5	4,8	8,4

Source :CILSS.

**Graphique 8.1 Evolution de la production céréalière brute dans l'UEMOA
(Variations en pourcentage)**

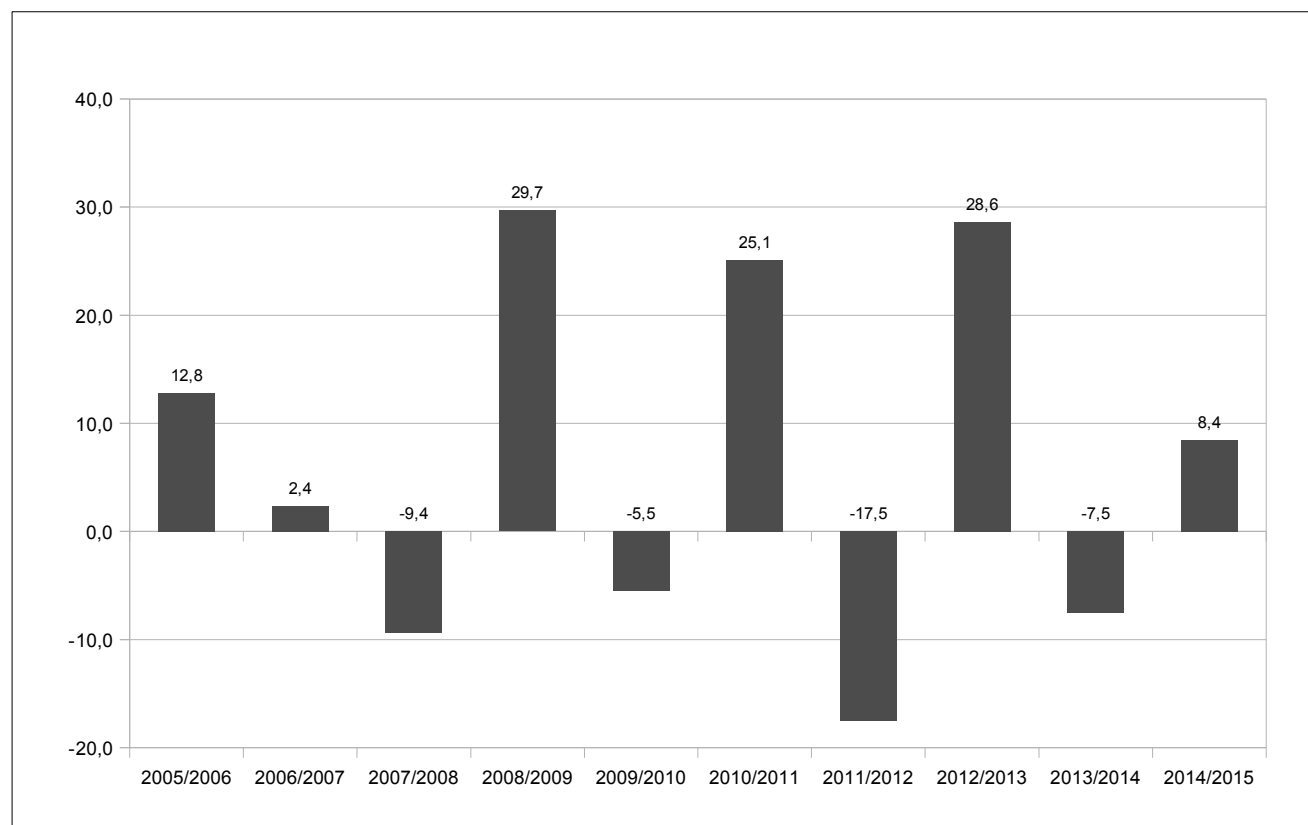

Source :CILSS.

**Tableau 8.2 Produit Intérieur Brut nominal aux prix du marché
(Milliards de FCFA)**

	Bénin	Burkina	Côte d'Ivoire	Guinée- Bissau	Mali	Niger	Sénégal	Togo	UEMOA
2002	1 956,9	2 234,3	8 605,7	277,1	2 222,7	1 494,8	3 717,6	1 183,9	21 693,0
2003	2 067,5	2 444,3	8 896,2	276,9	2 453,6	1 534,3	3 986,4	1 227,0	22 886,2
2004	2 140,0	2 556,1	8 745,5	280,6	2 632,1	1 530,4	4 242,8	1 191,8	23 319,3
2005	2 298,7	2 881,4	9 011,8	309,5	2 893,9	1 777,0	4 592,7	1 202,9	24 967,9
2006	2 460,2	3 041,3	9 307,9	309,5	3 201,5	1 906,8	4 893,6	1 228,6	26 349,4
2007	2 638,9	3 245,2	9 750,0	333,4	3 424,5	2 053,0	5 408,3	1 274,4	28 127,8
2008	2 970,4	3 748,0	10 848,0	387,0	3 912,8	2 419,7	5 994,5	1 482,4	31 762,7
2009	3 109,4	3 951,8	11 463,5	389,9	4 232,9	2 548,4	6 050,1	1 589,2	33 335,4
2010	3 452,2	4 447,6	12 324,7	419,2	4 655,7	2 832,3	6 405,1	1 696,9	36 233,7
2011	3 687,2	5 060,3	12 191,0	520,1	5 024,2	3 024,3	6 782,8	1 772,6	38 062,6
2012	4 144,0	5 700,6	13 828,9	524,5	5 279,2	3 544,1	7 263,8	1 989,5	42 274,6
2013	4 501,1	5 990,7	15 476,0	556,7	5 489,1	3 795,7	7 386,7	2 064,9	45 260,8
2014	4 734,2	6 200,9	16 935,5	591,2	5 946,2	4 038,2	7 741,3	2 262,3	48 449,9
2015	5 013,2	6 545,2	18 880,1	631,4	6 280,8	4 340,6	8 149,9	2 429,2	52 270,4

Sources : INS, BCEAO.

**Tableau 8.3 Taux d'investissement
(En pourcentage)**

	Bénin	Burkina	Côte d'Ivoire	Guinée- Bissau	Mali	Niger	Sénégal	Togo	UEMOA
2002	18,5	17,5	5,7	8,3	16,4	17,3	17,2	24,4	13,0
2003	20,3	21,3	10,5	10,0	26,0	16,3	22,3	25,2	17,4
2004	20,7	21,7	8,9	7,3	22,0	14,6	21,6	26,5	16,4
2005	18,2	24,1	11,3	6,4	22,0	23,1	24,5	21,6	18,4
2006	20,6	20,9	7,6	6,3	20,4	23,6	24,7	19,4	16,8
2007	16,5	22,2	9,9	7,9	21,6	22,9	29,3	19,1	18,4
2008	17,5	25,4	12,1	6,1	20,2	37,1	31,3	19,6	21,0
2009	17,8	24,9	8,7	6,3	21,2	40,2	22,4	21,1	18,5
2010	23,1	25,4	13,4	6,7	24,5	41,8	22,9	21,6	21,2
2011	24,1	28,0	4,0	6,7	23,9	39,9	25,6	19,1	19,2
2012	22,7	30,8	15,0	5,2	18,5	34,9	29,1	24,0	22,7
2013	28,5	33,0	19,0	4,8	25,3	39,9	27,9	24,0	25,8
2014	25,0	31,0	17,0	4,7	25,3	43,7	25,8	22,7	24,3
2015	29,5	31,1	17,5	6,8	25,7	37,4	26,1	23,7	24,5

Sources : INS, BCEAO.

**Tableau 8.4 Taux d'épargne intérieure
(En pourcentage)**

	Bénin	Burkina	Côte d'Ivoire	Guinée- Bissau	Mali	Niger	Sénégal	Togo	UEMOA
2002	9,7	5,0	20,7	2,0	15,5	8,3	6,8	12,1	13,6
2003	10,2	8,0	19,0	3,6	18,5	7,6	10,2	12,6	14,1
2004	12,1	7,2	17,1	-0,9	13,8	3,7	9,0	11,4	12,3
2005	11,2	8,0	17,2	-2,6	14,1	10,7	9,1	5,9	12,5
2006	11,3	6,9	17,3	-8,4	17,4	12,1	7,2	3,2	12,3
2007	9,1	7,9	14,9	-5,9	17,9	10,4	6,9	1,7	11,2
2008	9,6	9,0	19,0	-6,9	18,7	19,2	5,0	3,6	13,2
2009	6,2	9,8	19,6	-10,1	20,5	13,7	5,5	6,4	13,3
2010	14,1	17,9	20,7	-24,0	10,6	14,9	7,5	6,1	15,5
2011	15,9	21,5	20,2	1,5	14,0	13,0	7,3	-2,3	15,0
2012	13,9	25,5	19,2	-4,6	12,6	17,4	8,2	10,1	15,9
2013	19,1	19,8	21,9	-2,2	7,5	23,5	7,2	3,5	16,2
2014	9,0	22,1	19,7	-3,8	5,8	25,3	7,1	4,7	14,7
2015	19,4	23,2	20,2	5,3	9,8	15,6	8,1	9,1	16,3

Sources : INS, BCEAO.

Tableau 8.5 Poids des différents secteurs dans le Produit Intérieur Brut nominal aux prix du marché (en pourcentage)

		Bénin	Burkina	Côte d'Ivoire	Guinée-Bissau	Mali	Niger	Sénégal	Togo	UEMOA
2013	Primaire	21,2	34,3	21,8	44,2	34,5	35,7	13,7	44,8	25,8
	Secondaire	20,3	18,9	23,3	16,7	20,3	21,9	21,0	21,1	21,2
	Tertiaire	58,5	46,9	54,9	39,1	45,2	42,3	65,3	34,1	52,9
	Total	100,0	100,0	100,0	100,0	100,0	100,0	100,0	100,0	100,0
2014	Primaire	20,8	34,2	22,4	44,5	35,7	36,7	13,9	47,4	26,3
	Secondaire	20,5	19,9	21,1	16,4	20,0	19,5	20,6	19,6	20,3
	Tertiaire	58,7	46,0	56,5	39,1	44,3	43,8	65,5	33,0	53,4
	Total	100,0	100,0	100,0	100,0	100,0	100,0	100,0	100,0	100,0
2015	Primaire	20,5	34,0	22,2	44,2	35,7	35,3	14,3	47,2	26,1
	Secondaire	22,0	19,8	21,4	16,8	19,7	20,2	20,7	20,4	20,6
	Tertiaire	57,5	46,2	56,3	39,0	44,6	44,5	65,0	32,4	53,2
	Total	100,0	100,0	100,0	100,0	100,0	100,0	100,0	100,0	100,0

Sources : INS, BCEAO.

Tableau 8.6 Taux de croissance réelle du PIB (Glissements annuels en pourcentage)

	Bénin	Burkina	Côte d'Ivoire	Guinée-Bissau	Mali	Niger	Sénégal	Togo	UEMOA
2012	4,6	6,5	10,7	-1,7	0,0	11,8	4,4	5,8	6,7
2013	6,9	6,2	9,2	0,9	1,7	4,6	3,6	5,4	6,0
2014	6,5	4,0	8,5	2,9	7,2	6,9	4,7	5,9	6,6
2014 T3	6,0	2,5	10,7	2,9	4,5	7,3	5,8	6,8	7,2
T4	6,7	1,7	7,9	3,0	9,1	7,3	4,5	6,9	6,4
2015 T1	5,2	3,5	8,1	5,1	6,3	4,8	4,3	3,8	5,9
T2	5,2	5,4	10,2	4,8	4,3	4,7	6,0	5,5	7,1
T3	5,1	4,2	10,0	4,5	4,3	4,8	6,1	7,6	7,0

Sources : INS, BCEAO.

Graphique 8.2 Evolution du PIB réel dans l'UEMOA (Glissements annuels en pourcentage)

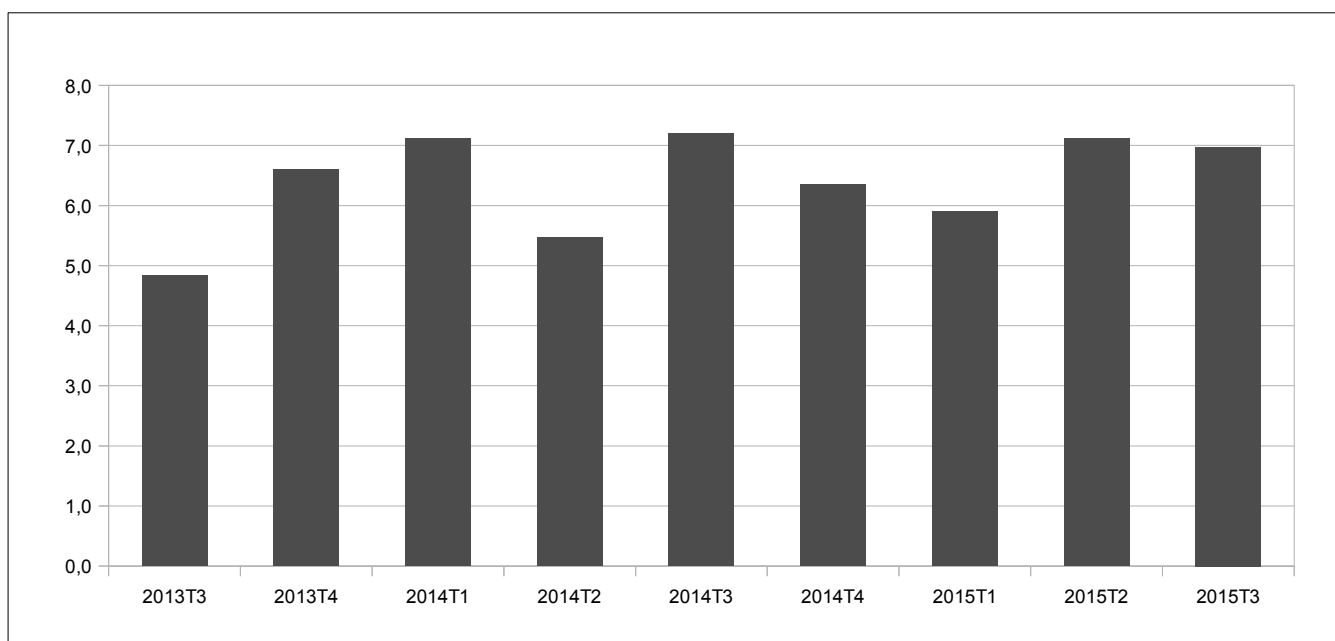

Source : BCEAO.

9. ENVIRONNEMENT INTERNATIONAL

Tableau 9.1 Taux de change effectif réel
(valeur moyenne sur la période : indice base 100 en 1996)

	Bénin	Burkina	Côte d'Ivoire	Guinée-Bissau	Mali	Niger	Sénégal	Togo	UEMOA
2012	94,7	100,4	104,7	135,0	99,5	89,4	88,4	105,4	98,0
2014	94,9	100,7	107,1	138,3	98,9	92,6	89,1	108,2	99,5
2014	92,6	100,7	107,7	136,0	99,5	91,6	87,9	110,0	99,2
2014 T3	90,8	100,8	109,5	135,5	99,6	91,7	87,1	109,4	98,7
T4	88,1	99,4	108,3	132,0	98,3	90,6	87,4	107,5	97,5
2015 T1	86,4	97,5	102,0	123,1	96,1	87,5	83,4	105,9	94,8
T2	85,6	97,9	103,9	121,6	95,7	86,8	81,9	105,2	94,0
T3	84,5	98,5	105,2	122,5	97,0	87,8	82,3	105,8	94,6
<i>Variation par rapport au trimestre précédent (en %)</i>									
2015 T3	-1,3	0,6	1,2	0,7	1,4	1,1	0,5	0,6	0,7
<i>Variation par rapport au même trimestre de l'année précédente (en %)</i>									
2015 T3	-6,8	-2,3	-4,0	-9,6	-2,6	-4,3	-5,5	-3,3	-4,1

Source : BCEAO.

Tableau 9.2 Taux de change effectif Nominal
(valeur moyenne sur la période : indice base 100 en 1996)

	Bénin	Burkina	Côte d'Ivoire	Guinée-Bissau	Mali	Niger	Sénégal	Togo	UEMOA
2012	123,6	110,6	125,8	120,6	105,8	120,4	115,4	129,8	124,4
2014	127,7	113,1	129,2	127,0	108,2	125,7	118,8	134,8	128,5
2014	130,4	115,2	132,3	130,0	109,3	129,0	120,9	140,4	131,7
2014 T3	129,8	115,2	132,1	129,2	108,9	128,6	120,4	141,0	131,4
T4	127,4	114,5	131,5	126,4	108,1	127,9	119,6	138,8	130,1
2015 T1	123,1	112,6	129,4	119,1	105,6	125,4	116,9	134,8	127,0
T2	122,5	112,7	129,4	117,8	105,2	125,5	116,4	135,3	126,8
T3	123,6	112,9	129,7	118,4	105,7	126,0	116,7	135,9	127,3
<i>Variation par rapport au trimestre précédent (en %)</i>									
2015 T3	0,9	0,1	0,2	0,5	0,4	0,4	0,3	0,4	0,4
<i>Variation par rapport au même trimestre de l'année précédente (en %)</i>									
2015 T3	-4,8	-2,1	-1,8	-8,4	-3,0	-2,0	-3,0	-3,6	-3,1

Source : BCEAO.

Graphique 9.1 Evolution du taux de change effectif réel dans l'UEMOA
(Glissements annuels en pourcentage)

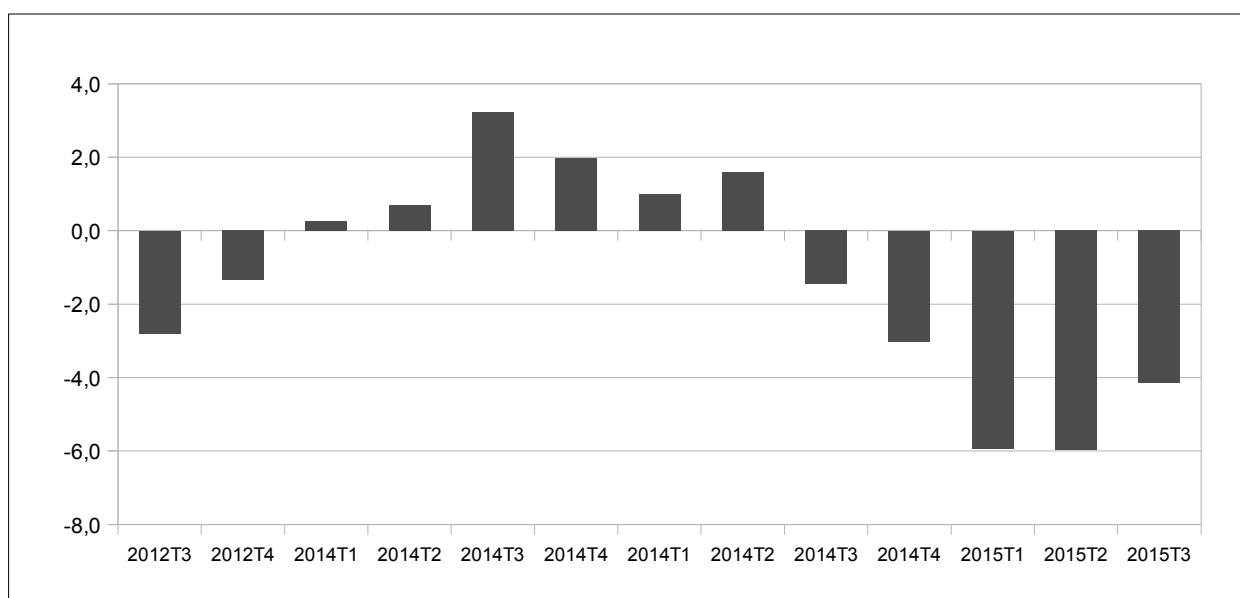

Source : BCEAO.

**Tableau 9.3 Taux de change bilatéraux
(valeur moyenne sur la période : unités de FCFA pour une unité de monnaie étrangère)**

	Dollar US	Yen japonais	Renminbi chinois	Livre Sterling	Naira nigérian	Cédi ghanéen	Dalasi gambien	Franc guinéen
2012	510,5154	6,4018	80,9194	809,0344	3,1424	270,0177	15,7409	0,0700
2013	494,0421	5,0692	80,3506	772,5018	3,0719	238,7322	14,3705	0,0692
2014	512,0408	4,7181	82,8845	827,5252	3,0089	165,6043	12,7297	0,0735
2014 T3	495,1856	4,7624	80,3301	826,3245	3,0735	141,9530	12,6629	0,0717
T4	525,1678	4,5923	85,4251	831,2385	3,0778	159,0000	12,5437	0,0761
2015 T1	582,5440	4,8906	93,4028	882,5987	3,0121	170,3333	13,6497	0,0827
T2	593,9500	4,8945	95,7361	909,6197	3,0020	149,0667	14,0172	0,0836
T3	590,0015	4,8275	93,5842	914,4966	2,9873	154,4353	15,2231	0,0726
2014 juil.	484,4944	4,7629	78,1459	827,0798	3,0064	145,8520	12,3854	0,0703
août	492,6081	4,7843	80,0289	822,7229	3,0661	137,9120	12,5972	0,0715
sept.	508,4544	4,7399	82,8155	829,1708	3,1480	142,0950	13,0061	0,0733
oct.	517,6020	4,7934	84,4924	831,7994	3,1742	157,0000	12,8025	0,0749
nov.	525,9437	4,5229	85,8459	829,8001	3,1091	159,0000	12,3334	0,0759
déc.	531,9577	4,4605	85,9370	832,1159	2,9501	161,0000	12,4953	0,0774
2015 janv.	564,4583	4,7716	90,7660	855,4473	3,0450	173,0000	13,2208	0,0808
févr.	577,9357	4,8703	92,4404	885,8298	2,9431	170,0000	13,5189	0,0815
mars	605,2381	5,0300	97,0021	906,5188	3,0482	168,0000	14,2095	0,0859
avr.	608,5509	5,0875	98,1046	909,5355	3,0800	159,7000	14,2615	0,0860
mai	588,3022	4,8680	94,8394	909,2833	2,9700	149,7000	13,8022	0,0826
juin	584,9969	4,7280	94,2643	910,0402	2,9561	137,8000	13,9879	0,0823
juil.	596,5415	4,8345	96,0842	928,0659	3,0091	163,3790	15,4196	0,0833
août	588,8832	4,7837	92,8776	918,4500	2,9941	148,8960	15,1941	0,0525
sept.	584,5798	4,8643	91,7910	896,9739	2,9586	151,0310	15,0555	0,0820
<i>Variation par rapport au trimestre précédent (en %)</i>								
2015 T3	-0,7	-1,4	-2,2	0,5	-0,5	3,6	8,6	-13,2
<i>Variation par rapport au même trimestre de l'année précédente (en %)</i>								
2015 T3	19,1	1,4	16,5	10,7	-2,8	8,8	20,2	1,3

Source : BCEAO.

**Graphique 9.2 Taux de change bilatéraux
(valeur moyenne sur la période : unités de FCFA pour une unité de monnaie étrangère)**

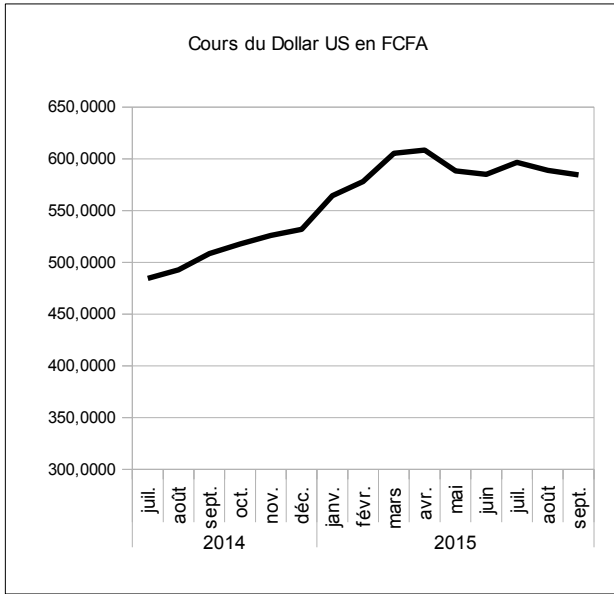

source : BCEAO.

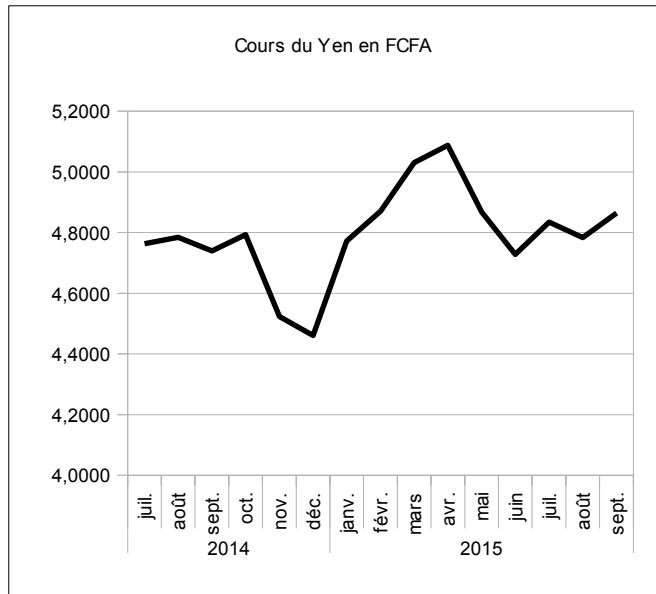

source : BCEAO.

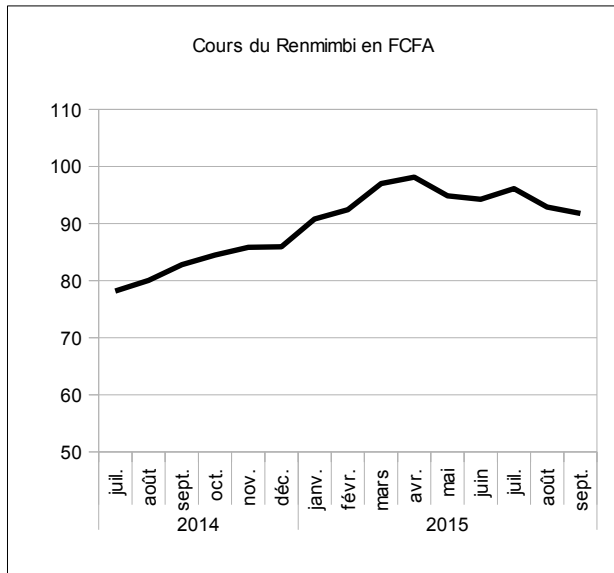

source : BCEAO.

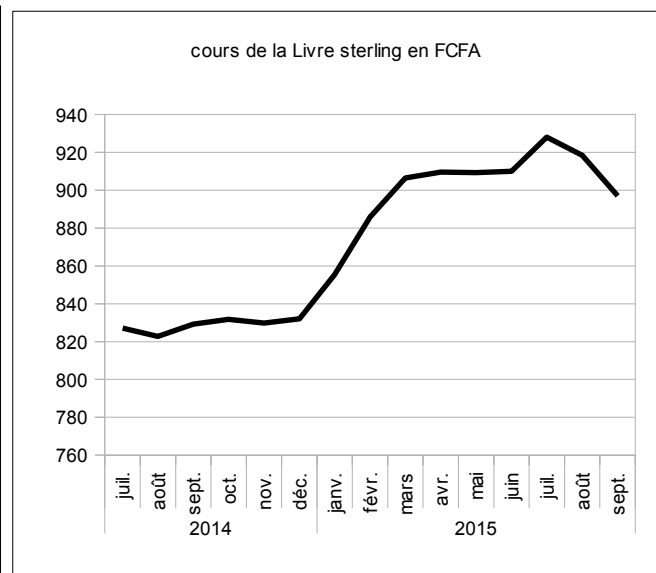

source : BCEAO.

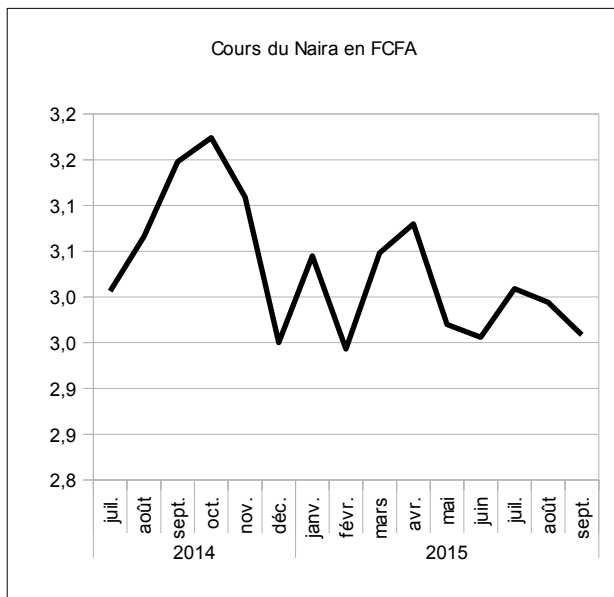

source : BCEAO.

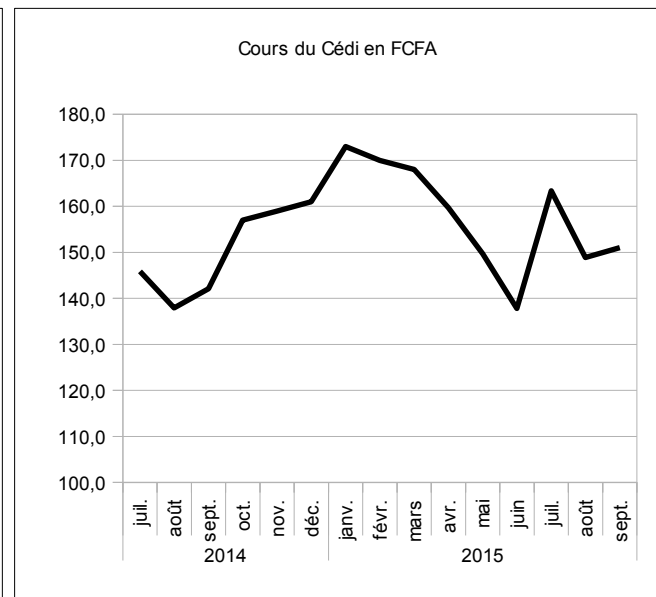

source : BCEAO.

**Tableau 9.4 Cours mondiaux des matières premières exportées et importées dans l'Union
(valeur moyenne sur la période)**

	Café robusta (010)(OIC) cents/livre	Cacao (004) (OICC) cents/livre	Coton (003) (N Y 2è) cents/livre	huile palmiste \$/tm	Caoutchouc (008) (IRA) eurocents	Pétrole (N.Y.) \$/baril	Or brut \$/l'once	Blé cbot (cents/boiss eau)	Riz cbot (cents/livre)
2012	101,3756	108,5654	79,9714	1 108,0984	253,3541	94,5854	1 669,0205	749,9247	14,8500
2013	93,0327	110,6235	84,1820	896,0944	195,8400	98,0477	1 411,0313	684,3673	15,4725
2014	99,4679	138,8874	74,8952	1 209,4009	136,4567	92,4216	1 266,2705	589,1933	13,9668
2014 T3	99,9375	146,5556	65,8371	1 117,0235	131,6748	96,2518	1 282,0571	530,5814	13,0331
T4	101,2993	135,5361	61,3426	1 185,8989	128,7640	72,8874	1 200,3668	556,0484	12,2499
2015 T1	95,1341	132,3055	62,1258	1 130,9163	135,8947	49,7800	1 219,2249	518,9912	10,7837
T2	88,5797	139,0667	65,6781	1 114,8939	144,7239	58,7616	1 193,0439	505,8392	9,8975
T3	83,6298	147,5037	63,7842	1 059,8195	126,7968	46,9949	1 123,9604	512,6808	11,7008
2014 juil.	100,8422	145,0683	68,0050	1 109,7826	133,5435	101,5378	1 310,9674	542,8043	13,7085
août	99,3695	148,3862	64,9952	1 048,3333	134,1000	95,0341	1 296,3857	546,5714	12,8067
sept.	99,6009	146,2123	64,5110	1 192,9545	127,3809	92,1833	1 238,8182	502,3684	12,5843
oct.	103,8035	140,5525	62,6204	1 155,4348	126,9783	83,7248	1 222,5109	510,5543	12,4696
nov.	102,3300	131,9783	60,4337	1 192,5000	131,2763	75,3665	1 176,3000	541,5625	12,1490
déc.	97,7645	134,0775	60,9736	1 209,7619	128,0375	59,5709	1 202,2895	616,0284	12,1311
2015 janv.	97,2071	132,5027	60,0570	1 145,4762	131,0250	47,9040	1 251,8452	545,0736	11,1936
févr.	97,1580	133,6005	63,4137	1 155,0000	135,6250	51,8163	1 227,2000	517,6728	10,4700
mars	91,0373	130,8134	62,9068	1 092,2727	141,0341	49,6195	1 178,6295	494,2273	10,6875
avr.	90,7322	129,9999	65,1159	1 080,4545	139,1705	56,0345	1 197,9381	503,9668	10,2496
mai	86,1695	140,4904	65,8829	1 134,0000	146,2625	60,0771	1 199,9526	495,2100	9,5848
juin	88,8373	146,7098	66,0355	1 130,2273	148,7386	60,1730	1 181,2409	518,3409	9,8582
juil.	86,0274	150,8762	65,3343	1 112,7500	139,1304	51,5112	1 130,0022	549,5707	10,8824
août	84,6014	142,9941	64,1910	1 038,0952	125,4419	43,4838	1 117,8881	498,7560	11,6393
sept.	80,2605	148,6407	61,8273	1 028,6134	115,8182	45,9895	1 123,9909	489,7159	12,5807
<i>Variation par rapport au trimestre précédent (en %)</i>									
2015 T3	-5,6	6,1	-2,9	-4,9	-12,4	-20,0	-5,8	1,4	18,2
<i>Variation par rapport au même trimestre de l'année précédente (glissement annuel en %)</i>									
2015 T3	-16,3	0,6	-3,1	-5,1	-3,7	-51,2	-12,3	-3,4	-10,2

Source : Reuters.

**Graphique 9.3 Cours des matières premières exportées par l'Union
(valeur moyenne sur la période)**

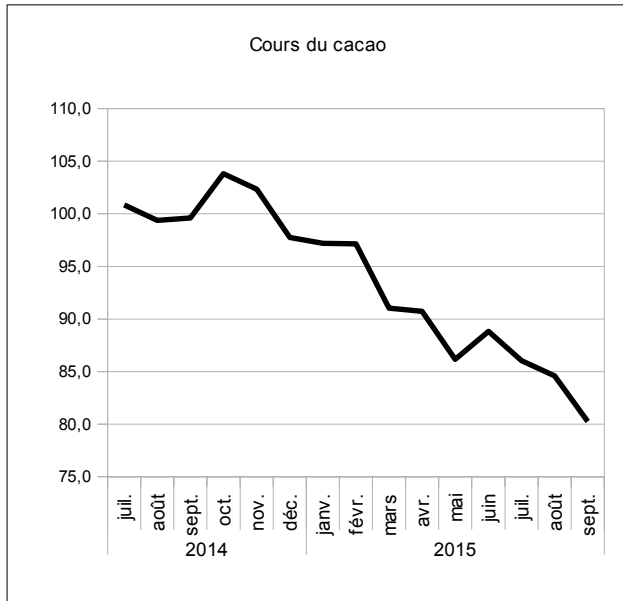

source : Reuters.

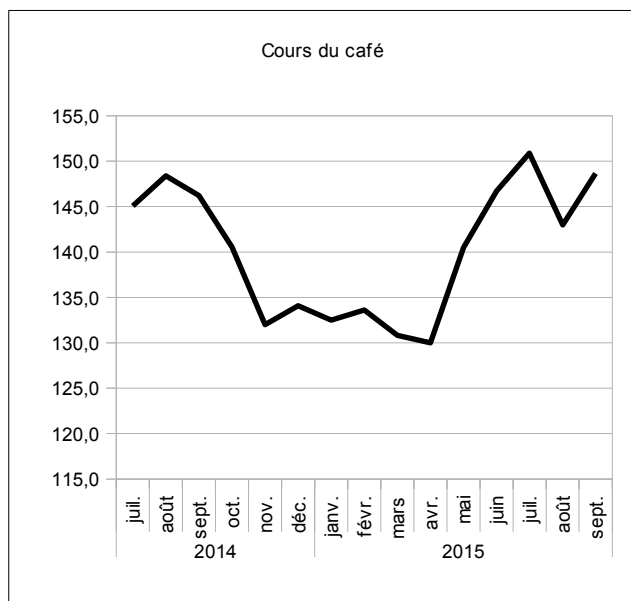

source : Reuters.

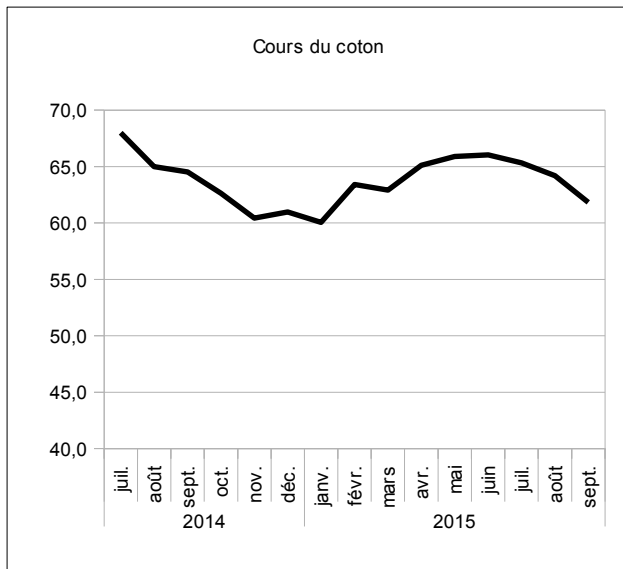

source : Reuters.

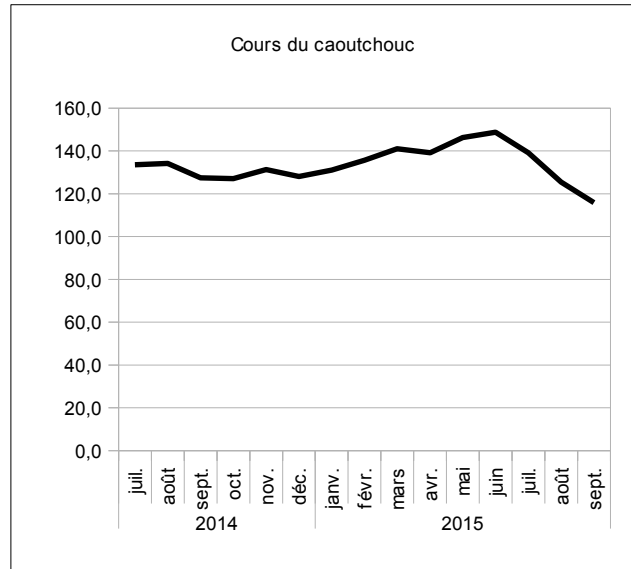

source : Reuters.

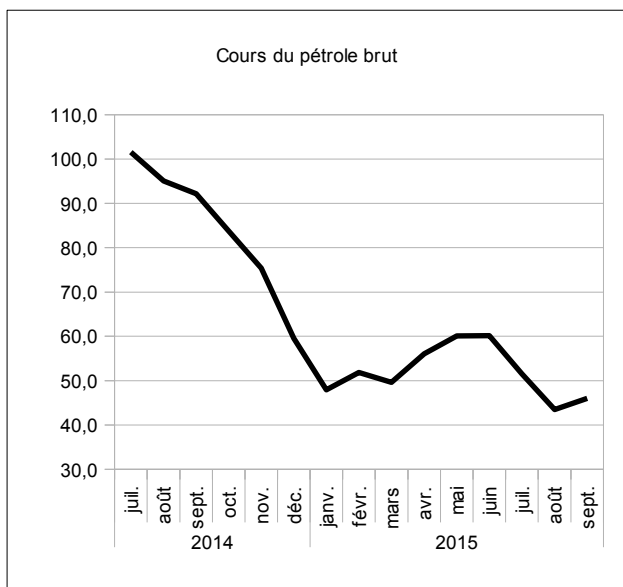

source : Reuters.

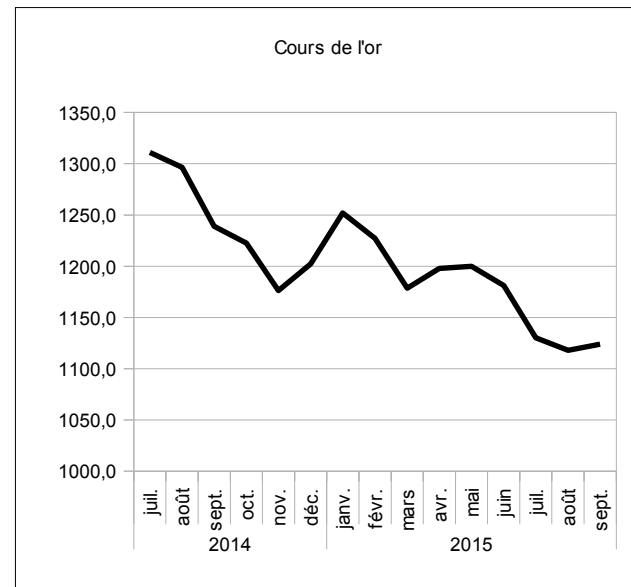

source : Reuters.

10. ECHANGES EXTERIEURS

Tableau 10.1 UEMOA- Exportations de biens
(Total sur la période)

	Total	Produits du cacao	Produits du café	Produits du coton	Produits de l'anacarde	Or et métaux précieux	Uranium	Produits pétroliers	Caoutchouc	Produits divers
Valeur (en milliards de FCFA)										
2012	12 798,4	1 727,8	87,4	585,7	269,7	2 840,4	338,7	2 328,1	412,8	4 207,8
2013	12 701,3	1 939,0	95,1	681,9	275,3	2 318,1	302,8	1 846,1	376,8	4 866,2
2014	12 929,6	2 302,9	104,4	736,7	514,8	2 292,0	241,3	1 675,1	302,7	4 759,7
2014 T3	3 442,2	508,7	32,7	175,5	151,2	620,8	37,3	659,5	64,8	1 191,8
2015 T1	3 526,0	565,2	30,0	211,3	156,2	684,3	37,3	391,2	73,1	1 377,6
T2	3 412,9	544,3	33,5	204,9	206,1	671,5	37,3	457,8	78,6	1 178,9
T3	3 374,0	585,0	33,4	196,6	208,6	631,4	37,8	389,1	71,9	1 220,1
<i>Variation par rapport au trimestre précédent (en %)</i>										
2015 T3	-1,1	7,5	-0,4	-4,1	1,2	-6,0	1,4	-15,0	-8,5	3,5
<i>Variation par rapport au même trimestre de l'année précédente (glissement annuel en %)</i>										
2015 T3	-2,0	15,0	2,0	12,0	38,0	1,7	1,5	-41,0	11,0	2,4

Source : BCEAO.

Tableau 10.2 UEMOA- Importations de biens
(Total sur la période)

	Total CAF	Produits alimentaires	Biens de consommation courante	Produits énergétiques	Biens intermédiaires	Biens d'équipement	Produits divers
Valeur (en milliards de FCFA)							
2012	16 195,3	2 916,5	2 102,7	4 355,0	2 613,6	3 154,5	1 053,1
2013	16 810,0	2 939,8	1 800,4	4 073,4	2 992,6	3 394,9	1 608,9
2014	17 139,5	3 193,8	2 077,8	3 841,6	2 938,5	3 546,3	1 541,4
2014 T3	4 616,4	730,3	382,4	1 119,7	765,1	1 004,8	614,1
2015 T1	4 328,3	776,4	353,5	797,1	781,3	1 176,7	443,2
T2	4 256,2	685,8	358,7	825,9	757,7	1 016,7	611,4
T3	4 279,1	788,7	398,2	694,2	749,8	1 024,9	623,3
<i>Variation par rapport au trimestre précédent (en %)</i>							
2015 T3	0,5	15,0	11,0	-15,9	-1,0	0,8	2,0
<i>Variation par rapport au même trimestre de l'année précédente (glissement annuel en %)</i>							
2015 T3	-7,3	8,0	4,1	-38,0	-2,0	2,0	1,5

Source : BCEAO.

**Tableau 10.3.1 BENIN- Balance des Paiements
(valeur en fin de période en milliards de FCFA)**

LIBELLE POSTE	2011	2012	2013	2014 (*)	2015 (**)
a- Compte des transactions courantes (1+2+3)	-243,6	-294,6	-332,6	-622,2	-387,0
1- Biens et services	-303,1	-362,8	-424,1	-757,4	-507,5
Balance des biens	-259,3	-285,6	-302,3	-583,2	-331,2
Exportations de biens FOB	590,2	736,5	979,1	1 047,2	1 201,7
Importations de biens FOB	-849,5	-1 022,1	-1 281,4	-1 630,4	-1 532,9
Importations de biens CAF	-1 004,5	-1 194,1	-1 487,1	-1 904,7	-1 790,8
Balance des services	-43,8	-77,2	-121,8	-174,2	-176,2
2- Revenu primaire	-7,3	-34,1	-34,1	-39,3	-32,4
Dont intérêts sur la dette	-7,8	-10,6	-9,8	-10,3	-15,5
3- Revenu secondaire	66,8	102,3	125,6	174,5	152,8
- Administrations publiques	15,1	31,8	39,0	39,3	22,8
Dont aides budgétaires	10,3	31,8	32,8	8,2	11,8
- Autres secteurs	51,8	70,5	86,6	135,2	130,0
Dont transferts de fonds des migrants	66,9	58,9	69,8	117,2	69,8
b- Compte de capital (4+5)	125,2	85,0	91,9	83,4	81,5
4- Acquisition/cessions d'actifs non financiers	0,0	0,0	-0,1	0,0	0,0
5- Transferts de capital	125,2	85,0	91,9	83,4	81,5
- Administrations publiques	87,7	53,8	57,3	35,9	42,6
Remises de dette	0,0	0,0	0,0	0,0	0,0
Autres transferts de capital	87,7	53,8	57,3	35,9	42,6
- Autres secteurs	37,5	31,2	34,6	47,5	38,9
c. Solde des comptes des transactions courantes et de capital (a+b)	-118,3	-209,6	-240,7	-538,8	-305,6
d- Compte financier (6+7+8+9)	-97,6	-269,7	-331,7	-721,0	-353,1
6- Investissement direct	-47,9	-123,2	-149,0	-171,0	-120,0
7- Investissements de portefeuille	-27,9	-35,2	-19,5	-89,2	-94,6
8- Dérivés financiers	0,0	0,0	0,0	0,0	0,0
9- Autres investissements	-21,8	-111,4	-163,2	-460,8	-138,5
- Administrations publiques	-40,2	-44,3	-173,9	-86,4	-63,4
- Tirages	42,3	69,3	202,1	113,0	104,9
- Variations des arriérés	0,0	0,0	0,0	0,0	0,0
- Rééchelonnement	0,0	0,0	0,0	0,0	0,0
- Autre financement exceptionnel	0,0	0,0	0,0	0,0	0,0
- Amortissements	-17,9	-25,0	-28,2	-26,6	-41,5
- Autres secteurs	18,4	-67,1	10,7	-374,4	-75,1
Pour mémoire : financement exceptionnel	0,0	0,0	0,0	4,7	0,0
- Variations des arriérés	0,0	0,0	0,0	0,0	0,0
- Rééchelonnement	0,0	0,0	0,0	0,0	0,0
- Remise de dettes	0,0	0,0	0,0	4,7	0,0
- Autres (financement à rechercher)	0,0	0,0	0,0	0,0	0,0
e- Erreurs et omissions nettes	8,8	9,4	8,1	-7,3	0,0
f- Solde global (a+b-d+e)	-11,9	69,5	99,1	175,0	47,5
g- Ecart d'évaluation	0,0	-0,6	0,0	0,0	0,0
h- Variation des avoirs extérieurs nets	11,9	-68,9	-99,1	-175,0	-47,5
Balance courante hors dons/PIB (%)	-6,9	-7,9	-8,1	-13,3	-8,0

Source : BCEAO

(*) Estimations (**) Projections

**Tableau 10.3.2 BURKINA- Balance des Paiements
(valeur en fin de période en milliards de FCFA)**

LIBELLE POSTE	2011	2012	2013	2014 (*)	2015 (**)
a- Compte des transactions courantes (1+2+3)	-75,6	-82,9	-664,6	-493,2	-292,4
1- Biens et services	-328,9	-299,1	-788,2	-551,8	-514,9
Balance des biens	14,2	108,5	-328,8	-128,6	-13,2
Exportations de biens FOB	1 132,0	1 464,3	1 315,3	1 362,3	1 509,1
Importations de biens FOB	-1 117,8	-1 355,8	-1 644,2	-1 490,9	-1 522,3
Importations de biens CAF	-1 296,5	-1 824,0	-2 156,4	-1 770,4	-1 787,8
Balance des services	-343,1	-407,6	-459,4	-423,2	-501,7
2- Revenu primaire	-3,7	-39,1	-93,3	-177,5	-63,5
Dont intérêts sur la dette	-12,4	-13,0	-12,8	-14,7	-15,7
3- Revenu secondaire	257,0	255,3	216,9	236,1	286,1
- Administrations publiques	191,2	179,5	128,2	114,3	159,5
Dont aides budgétaires	180,6	161,4	119,1	98,9	143,9
- Autres secteurs	65,9	75,7	88,7	121,8	126,6
Dont transferts de fonds des migrants	96,4	99,3	144,3	179,7	192,8
b- Compte de capital (4+5)	91,1	137,8	238,4	200,2	230,2
4- Acquisition/cessions d'actifs non financiers	0,1	0,1	-0,2	0,0	0,1
5- Transferts de capital	91,0	137,7	238,6	200,2	230,0
- Administrations publiques	73,1	111,6	205,2	157,5	181,6
Remises de dette	0,0	0,0	0,0	0,0	0,0
Autres transferts de capital	73,1	111,6	205,2	157,5	181,6
- Autres secteurs	17,9	26,1	33,4	42,6	48,4
c. Solde des comptes des transactions courantes et de capital (a+b)	15,5	54,9	-426,2	-293,0	-62,2
d- Compte financier (6+7+8+9)	-32,9	61,3	-281,9	-162,4	-28,7
6- Investissement direct	-19,5	-130,9	-213,4	-139,9	-82,5
7- Investissements de portefeuille	-9,7	-16,7	-6,9	86,2	-4,4
8- Dérivés financiers	0,0	0,0	0,0	0,0	0,0
9- Autres investissements	-3,7	208,8	-61,5	-108,8	58,1
- Administrations publiques	-111,1	-85,5	-34,4	-51,4	-74,5
- Tirages	129,1	107,3	60,5	82,2	117,2
- Variations des arriérés	0,0	0,0	0,0	0,0	0,0
- Rééchelonnement	0,0	0,0	0,0	0,0	0,0
- Autre financement exceptionnel	0,0	0,0	0,0	0,0	0,0
- Amortissements	-20,3	-21,7	-26,0	-30,8	-42,7
- Autres secteurs	107,4	294,3	-27,1	-57,3	132,6
Pour mémoire : financement exceptionnel	0,0	0,0	0,0	0,0	0,0
- Variations des arriérés	0,0	0,0	0,0	0,0	0,0
- Rééchelonnement	0,0	0,0	0,0	0,0	0,0
- Remise de dettes	0,0	0,0	0,0	0,0	0,0
- Autres (financement à rechercher)	0,0	0,0	0,0	0,0	0,0
e- Erreurs et omissions nettes	-4,3	3,4	-3,8	-1,6	0,0
f- Solde global (a+b-d+e)	44,1	-2,9	-148,1	-132,2	-33,5
g- Ecart d'évaluation	0,0	0,2	4,1	129,5	0,0
h- Variation des avoirs extérieurs nets	-44,1	2,7	143,9	2,7	33,5
Balance courante hors dons/PIB (%)	-5,1	-4,3	-13,1	-9,5	-6,7

Source : BCEAO

(*) Estimations (**) Projections

Tableau 10.3.3 COTE D'IVOIRE- Balance des Paiements
(valeur en fin de période en milliards de FCFA)

LIBELLE POSTE	2011	2012	2013	2014 (*)	2015 (**)
a- Compte des transactions courantes (1+2+3)	1 256,4	-163,7	-208,8	-201,2	-274,6
1- Biens et services	1 974,4	572,1	453,4	455,6	502,8
Balance des biens	2 816,3	1 565,6	1 479,2	1 514,2	1 614,6
Exportations de biens FOB	5 962,1	6 189,4	5 952,9	6 216,6	6 599,4
Importations de biens FOB	-3 145,7	-4 623,7	-4 473,6	-4 702,4	-4 984,8
Importations de biens CAF	-3 595,6	-5 570,6	-5 270,8	-5 532,2	-5 864,4
Balance des services	-842,0	-993,5	-1 025,8	-1 058,7	-1 111,9
2- Revenu primaire	-466,3	-469,9	-445,1	-462,7	-540,4
Dont intérêts sur la dette	-129,7	-153,4	-99,1	-94,2	-148,0
3- Revenu secondaire	-251,6	-265,8	-217,1	-194,1	-236,9
- Administrations publiques	-13,9	-22,1	64,6	124,1	109,0
Dont aides budgétaires	11,0	29,7	105,4	167,0	153,6
- Autres secteurs	-237,7	-243,7	-281,7	-318,2	-345,9
Dont transferts de fonds des migrants	157,3	95,6	102,6	103,6	105,7
b- Compte de capital (4+5)	73,0	4 141,1	94,8	137,0	222,9
4- Acquisition/cessions d'actifs non financiers	-0,1	-0,5	-1,6	0,0	0,0
5- Transferts de capital	73,1	4 141,6	96,3	137,0	222,9
- Administrations publiques	72,9	4 141,6	96,3	137,0	222,9
Remises de dette	51,0	4 090,0	0,0	0,0	0,0
Autres transferts de capital	21,9	51,5	96,3	137,0	222,9
- Autres secteurs	0,2	0,0	0,0	0,0	0,0
c. Solde des comptes des transactions courantes et de capital (a+b)	1 329,4	3 977,5	-114,1	-64,2	-51,7
d- Compte financier (6+7+8+9)	879,7	4 202,1	-80,0	-290,4	-501,8
6- Investissement direct	-135,1	-161,3	-204,5	-224,0	-249,7
7- Investissements de portefeuille	-49,6	-72,6	-86,1	-448,6	-504,5
8- Dérivés financiers	0,0	0,0	0,0	0,0	0,0
9- Autres investissements	1 064,4	4 436,1	210,6	382,2	252,4
- Administrations publiques	-413,7	3 973,3	-190,7	-69,8	-157,4
- Tirages	403,4	85,0	342,8	295,8	390,0
- Variations des arriérés	47,1	-195,8	-16,8	0,0	0,0
- Rééchelonnement	197,6	227,5	0,0	0,0	0,0
- Autre financement exceptionnel	0,0	0,0	0,0	0,0	0,0
- Amortissements	-233,8	-3 862,5	-127,5	-226,0	-232,6
- Autres secteurs	1 478,1	462,8	401,4	452,0	409,8
Pour mémoire : financement exceptionnel	295,7	4 121,8	-16,8	0,0	0,0
- Variations des arriérés	47,1	-195,8	-16,8	0,0	0,0
- Rééchelonnement	197,6	227,5	0,0	0,0	0,0
- Remise de dettes	51,0	4 090,0	0,0	0,0	0,0
- Autres (financement à rechercher)	0,0	0,0	0,0	0,0	0,0
e- Erreurs et omissions nettes	-21,0	-39,1	36,7	0,0	0,0
f- Solde global (a+b-d+e)	428,7	-263,7	2,6	226,2	450,2
g- Ecart d'évaluation	-1,2	7,8	0,0	0,0	0,0
h- Variation des avoirs extérieurs nets	-427,5	256,0	-2,6	-226,2	-450,2
Balance courante hors dons/PIB (%)	10,2	-1,4	-2,0	-2,2	-2,3

Source : BCEAO

(*) Estimations (**) Projections

Tableau 10.3.4 GUINEE-BISSAU- Balance des Paiements
(valeur en fin de période en milliards de FCFA)

LIBELLE POSTE	2011	2012	2013	2014 (*)	2015 (**)
a- Compte des transactions courantes (1+2+3)	-6,6	-42,5	-25,9	-4,8	15,6
1- Biens et services	-27,0	-51,6	-39,1	-50,2	-9,1
Balance des biens	-1,0	-25,7	-14,8	-24,8	17,8
Exportations de biens FOB	112,3	67,1	75,5	83,8	153,0
Importations de biens FOB	-113,3	-92,8	-90,3	-108,6	-135,2
Importations de biens CAF	-131,8	-107,9	-105,7	-126,3	-157,2
Balance des services	-26,0	-25,9	-24,3	-25,4	-26,9
2- Revenu primaire	-8,7	-16,9	-4,0	6,5	-3,5
Dont intérêts sur la dette	-0,7	-0,3	-0,1	-1,3	-1,1
3- Revenu secondaire	29,1	26,0	17,1	38,9	28,2
- Administrations publiques	17,3	11,9	1,9	23,3	10,6
Dont aides budgétaires	12,4	11,9	1,9	23,3	10,6
- Autres secteurs	11,8	14,1	15,3	15,6	17,6
Dont transferts de fonds des migrants	15,0	12,4	14,8	15,3	15,8
b- Compte de capital (4+5)	27,0	15,9	15,8	26,5	26,3
4- Acquisition/cessions d'actifs non financiers	0,0	0,0	0,0	0,0	0,0
5- Transferts de capital	27,0	15,9	15,8	26,5	26,3
- Administrations publiques	25,7	15,9	15,8	26,2	26,1
Remises de dette	0,0	0,0	0,0	0,0	0,0
Autres transferts de capital	25,7	15,9	15,8	26,2	26,1
- Autres secteurs	1,3	0,0	0,0	0,3	0,2
c. Solde des comptes des transactions courantes et de capital (a+b)	20,3	-26,7	-10,1	21,7	41,9
d- Compte financier (6+7+8+9)	-8,7	1,7	-15,9	-40,1	-6,1
6- Investissement direct	-11,4	-3,5	-9,7	-10,5	-10,6
7- Investissements de portefeuille	0,0	0,0	0,0	0,0	-0,2
8- Dérivés financiers	0,0	0,0	0,0	0,0	0,0
9- Autres investissements	2,7	5,2	-6,2	-29,6	4,7
- Administrations publiques	-9,8	-7,6	-12,4	-20,8	-17,3
- Tirages	10,2	7,6	12,5	23,7	29,5
- Variations des arriérés	0,0	0,0	0,0	0,0	0,0
- Rééchelonnement	0,0	0,0	0,0	0,0	0,0
- Autre financement exceptionnel	0,0	0,0	0,0	0,0	0,0
- Amortissements	-0,4	0,0	-0,1	-2,9	-12,2
- Autres secteurs	12,5	12,8	6,2	-8,8	22,0
Pour mémoire : financement exceptionnel	0,0	0,0	0,0	0,0	0,0
- Variations des arriérés	0,0	0,0	0,0	0,0	0,0
- Rééchelonnement	0,0	0,0	0,0	0,0	0,0
- Remise de dettes	0,0	0,0	0,0	0,0	0,0
- Autres (financement à rechercher)	0,0	0,0	0,0	0,0	0,0
e- Erreurs et omissions nettes	-2,3	-4,9	5,0	4,0	0,0
f- Solde global (a+b-d+e)	26,8	-33,2	10,7	65,8	48,0
g- Ecart d'évaluation	-0,7	-1,5	-0,4	0,1	0,0
h- Variation des avoirs extérieurs nets	-26,0	34,8	-10,3	-65,8	-48,0
Balance courante hors dons/PIB (%)	-3,7	-10,4	-5,0	-4,8	0,8

Source : BCEAO

(*) Estimations (**) Projections

Tableau 10.3.5 MALI- Balance des Paiements
(valeur en fin de période en milliards de FCFA)

LIBELLE POSTE	2011	2012	2013	2014 (*)	2015 (**)
a- Compte des transactions courantes (1+2+3)	-309,7	-139,3	-185,1	-327,6	-219,0
1- Biens et services	-495,6	-310,2	-976,9	-1 159,9	-1 001,4
Balance des biens	-157,1	57,0	-122,7	-214,3	-38,3
Exportations de biens FOB	1 127,7	1 532,2	1 419,5	1 376,4	1 497,8
Importations de biens FOB	-1 284,7	-1 475,2	-1 542,3	-1 590,7	-1 536,1
Importations de biens CAF	-1 608,3	-1 799,0	-1 880,8	-1 939,8	-1 873,3
Balance des services	-338,6	-367,2	-854,1	-945,6	-963,1
2- Revenu primaire	-217,9	-234,8	-213,7	-212,4	-280,1
Dont intérêts sur la dette	-17,1	-17,9	-18,4	-17,2	-23,3
3- Revenu secondaire	403,8	405,8	1 005,5	1 044,6	1 062,5
- Administrations publiques	81,0	29,0	625,4	649,4	660,3
Dont aides budgétaires	55,7	3,8	110,8	70,2	74,0
- Autres secteurs	322,7	376,8	380,1	395,2	402,3
Dont transferts de fonds des migrants	214,2	367,4	423,4	378,4	383,7
b- Compte de capital (4+5)	184,3	53,4	129,3	123,4	147,2
4- Acquisition/cessions d'actifs non financiers	0,0	-1,8	-0,8	0,0	0,0
5- Transferts de capital	184,3	55,2	130,1	123,4	147,2
- Administrations publiques	151,9	15,8	105,3	102,3	130,3
Remises de dette	13,6	6,6	25,5	14,9	59,3
Autres transferts de capital	138,3	9,2	79,8	87,4	71,0
- Autres secteurs	32,4	39,4	24,8	21,1	16,9
c. Solde des comptes des transactions courantes et de capital (a+b)	-125,4	-85,9	-55,8	-204,2	-71,8
d- Compte financier (6+7+8+9)	-106,0	-97,4	-137,9	-66,5	-56,4
6- Investissement direct	-260,4	-195,0	-150,7	-94,5	-89,6
7- Investissements de portefeuille	-18,4	-5,2	-0,5	-0,6	-0,9
8- Dérivés financiers	0,0	0,0	0,0	0,0	0,0
9- Autres investissements	172,8	102,8	13,3	28,5	34,2
- Administrations publiques	-123,3	-5,0	-77,8	-55,6	-91,7
- Tirages	165,0	22,9	135,7	119,5	189,2
- Variations des arriérés	0,0	21,6	-15,0	-11,9	0,0
- Rééchelonnement	0,0	0,0	0,0	0,0	0,0
- Autre financement exceptionnel	0,0	0,0	0,0	0,0	0,0
- Amortissements	-41,7	-39,5	-42,9	-52,0	-97,5
- Autres secteurs	296,1	107,8	91,1	84,1	125,9
Pour mémoire : financement exceptionnel	13,6	28,2	40,5	26,8	59,3
- Variations des arriérés	0,0	21,6	15,0	11,9	0,0
- Rééchelonnement	0,0	0,0	0,0	0,0	0,0
- Remise de dettes	13,6	6,6	25,5	14,9	59,3
- Autres (financement à rechercher)	0,0	0,0	0,0	0,0	0,0
e- Erreurs et omissions nettes	-25,2	-10,5	-18,0	0,0	0,0
f- Solde global (a+b-d+e)	-44,6	1,1	64,1	-137,7	-15,4
g- Ecart d'évaluation	17,7	1,7	0,0	0,0	0,0
h- Variation des avoirs extérieurs nets	26,9	-2,8	-64,1	137,7	15,4
Balance courante hors dons/PIB (%)	-7,3	-2,7	-5,4	-6,7	-4,7

Source : BCEAO

(*) Estimations (**) Projections

Tableau 10.3.6 NIGER- Balance des Paiements
(valeur en fin de période en milliards de FCFA)

LIBELLE POSTE	2011	2012	2013	2014 (*)	2015 (**)
a- Compte des transactions courantes (1+2+3)	-675,3	-521,6	-568,3	-645,0	-811,9
1- Biens et services	-813,1	-620,3	-623,0	-743,4	-947,4
Balance des biens	-435,1	-235,2	-212,3	-368,0	-554,1
Exportations de biens FOB	599,4	736,4	784,6	715,0	625,3
Importations de biens FOB	-1 034,5	-971,5	-996,9	-1 083,0	-1 179,4
Importations de biens CAF	-1 318,3	-1 222,1	-1 253,9	-1 364,9	-1 486,4
Balance des services	-378,0	-385,1	-410,8	-375,5	-393,3
2- Revenu primaire	-24,1	-69,1	-91,3	-73,4	-38,9
Dont intérêts sur la dette	-6,9	-6,8	-28,7	-30,3	-40,5
3- Revenu secondaire	161,9	167,8	146,0	171,8	174,4
- Administrations publiques	79,0	117,9	78,7	91,8	100,4
Dont aides budgétaires	56,5	93,1	53,9	67,9	82,0
- Autres secteurs	82,9	49,9	67,3	80,0	74,1
Dont transferts de fonds des migrants	33,4	45,4	16,6	19,7	18,3
b- Compte de capital (4+5)	68,5	139,3	282,1	185,7	195,9
4- Acquisition/cessions d'actifs non financiers	-3,3	-1,3	15,6	16,1	0,0
5- Transferts de capital	71,9	140,6	266,5	169,6	195,9
- Administrations publiques	57,2	126,5	251,7	154,3	174,8
Remises de dette	0,2	3,0	0,7	0,0	0,0
Autres transferts de capital	57,0	123,5	251,0	154,3	174,8
- Autres secteurs	14,7	14,1	14,8	15,3	21,1
c. Solde des comptes des transactions courantes et de capital (a+b)	-606,8	-382,3	-286,3	-459,3	-616,0
d- Compte financier (6+7+8+9)	-583,6	-550,2	-392,7	-640,7	-618,6
6- Investissement direct	-498,5	-428,4	-305,5	-372,6	-279,6
7- Investissements de portefeuille	-8,7	-4,9	9,4	-61,7	-87,8
8- Dérivés financiers	-0,1	0,0	0,0	0,0	0,0
9- Autres investissements	-76,3	-116,9	-96,6	-206,4	-251,2
- Administrations publiques	-12,1	-73,1	-107,7	-140,4	-231,7
- Tirages	45,1	87,4	125,2	166,2	268,6
- Variations des arriérés	0,0	0,0	0,0	0,0	0,0
- Rééchelonnement	0,0	0,0	0,0	0,0	0,0
- Autre financement exceptionnel	0,0	0,0	1,3	0,0	0,0
- Amortissements	-10,1	-14,3	-18,8	-25,8	-36,9
- Autres secteurs	-64,2	-43,8	11,1	-66,0	-19,5
Pour mémoire : financement exceptionnel	0,0	5,4	0,0	0,0	0,0
- Variations des arriérés	0,0	0,0	0,0	0,0	0,0
- Rééchelonnement	0,0	0,0	0,0	0,0	0,0
- Remise de dettes	0,0	3,0	0,0	0,0	0,0
- Autres (financement à rechercher)	0,0	2,4	0,0	0,0	0,0
e- Erreurs et omissions nettes	-5,0	-5,2	-7,4	0,0	0,0
f- Solde global (a+b-d+e)	-28,1	162,7	99,0	181,4	2,5
g- Ecart d'évaluation	-0,3	5,2	3,4	0,0	0,0
h- Variation des avoirs extérieurs nets	28,3	-167,9	-102,4	-181,4	-2,5
Balance courante hors dons/PIB (%)	-24,2	-17,3	-16,4	-17,7	-20,6

Source : BCEAO

(*) Estimations (**) Projections

Tableau 10.3.7 SENEGAL- Balance des Paiements
(valeur en fin de période en milliards de FCFA)

LIBELLE POSTE	2011	2012	2013	2014 (*)	2015 (**)
a- Compte des transactions courantes (1+2+3)	-541,0	-780,1	-765,5	-665,9	-646,1
1- Biens et services	-1 242,2	-1 523,8	-1 527,0	-1 448,8	-1 466,4
Balance des biens	-1 183,6	-1 468,9	-1 471,0	-1 383,2	-1 394,8
Exportations de biens FOB	1 236,8	1 402,0	1 422,5	1 472,7	1 581,8
Importations de biens FOB	-2 420,4	-2 870,9	-2 893,5	-2 856,0	-2 976,6
Importations de biens CAF	-2 749,2	-3 262,4	-3 287,0	-3 250,7	-3 379,5
Balance des services	-58,6	-54,9	-55,9	-65,6	-71,6
2- Revenu primaire	-132,8	-153,8	-159,5	-186,5	-207,3
Dont intérêts sur la dette	-66,5	-62,4	-51,9	-57,4	-74,0
3- Revenu secondaire	834,0	897,6	920,9	969,4	1 027,7
- Administrations publiques	62,3	75,8	42,5	83,6	63,2
Dont aides budgétaires	38,3	52,0	19,8	40,7	45,0
- Autres secteurs	771,7	821,8	878,4	885,9	964,5
Dont transferts de fonds des migrants	713,6	750,4	815,1	889,3	929,3
b- Compte de capital (4+5)	119,5	202,8	181,5	216,1	203,0
4- Acquisition/cessions d'actifs non financiers	-1,8	37,5	-1,5	-5,2	-2,8
5- Transferts de capital	121,3	165,3	183,0	221,3	205,8
- Administrations publiques	114,6	158,5	169,8	213,2	194,0
Remises de dette	2,1	2,1	2,1	0,0	0,0
Autres transferts de capital	112,5	156,4	167,7	213,2	194,0
- Autres secteurs	6,7	6,8	13,2	8,1	11,8
c. Solde des comptes des transactions courantes et de capital (a+b)	-421,5	-577,3	-584,0	-449,8	-443,1
d- Compte financier (6+7+8+9)	-362,7	-519,8	-553,0	-663,1	-506,3
6- Investissement direct	-137,2	-112,4	-137,3	-185,5	-188,3
7- Investissements de portefeuille	-352,8	-131,6	5,3	-257,0	-147,2
8- Dérivés financiers	0,0	0,0	0,0	0,0	0,0
9- Autres investissements	127,3	-275,7	-420,9	-220,7	-170,7
- Administrations publiques	-100,5	-205,7	-206,0	-373,6	-215,1
- Tirages	175,0	276,8	257,9	429,7	288,1
- Variations des arriérés	0,0	0,0	0,0	0,0	0,0
- Rééchelonnement	0,0	0,0	0,0	0,0	0,0
- Autre financement exceptionnel	2,1	0,0	0,0	0,0	0,0
- Amortissements	-66,5	-71,1	-51,9	-56,1	-73,0
- Autres secteurs	227,8	-70,0	-214,9	152,9	44,3
Pour mémoire : financement exceptionnel	2,1	2,1	2,1	0,0	0,0
- Variations des arriérés	0,0	0,0	0,0	0,0	0,0
- Rééchelonnement	0,0	0,0	0,0	0,0	0,0
- Remise de dettes	2,1	2,1	2,1	0,0	0,0
- Autres (financement à rechercher)	0,0	0,0	0,0	0,0	0,0
e- Erreurs et omissions nettes	3,8	4,1	5,6	4,7	0,0
f- Solde global (a+b-d+e)	-55,1	-53,5	-25,4	218,0	63,2
g- Ecart d'évaluation	-2,1	2,3	47,0	-7,1	0,0
h- Variation des avoirs extérieurs nets	57,2	51,2	-21,6	-210,8	-63,2
Balance courante hors dons/PIB (%)	-8,5	-11,5	-10,6	-9,1	-8,5

Source : BCEAO

(*) Estimations (**) Projections

Tableau 10.3.8 TOGO- Balance des Paiements
(valeur en fin de période en milliards de FCFA)

LIBELLE POSTE	2011	2012	2013	2014 (*)	2015 (**)
a- Compte des transactions courantes (1+2+3)	-142,3	-150,2	-280,7	-226,4	-160,6
1- Biens et services	-380,2	-276,9	-422,8	-407,3	-353,5
Balance des biens	-396,8	-284,9	-430,0	-438,4	-361,9
Exportations de biens FOB	556,2	670,7	751,9	655,5	725,8
Importations de biens FOB	-953,1	-955,5	-1 182,0	-1 093,9	-1 087,7
Importations de biens CAF	-1 032,1	-1 215,3	-1 368,2	-1 250,6	-1 257,8
Balance des services	16,7	8,0	7,2	31,1	8,4
2- Revenu primaire	110,2	3,1	12,5	22,8	23,5
Dont intérêts sur la dette	-2,0	-5,8	-6,7	-8,8	-9,6
3- Revenu secondaire	127,7	123,6	129,6	158,2	169,4
- Administrations publiques	41,1	42,6	42,5	41,9	44,1
Dont aides budgétaires	23,9	0,0	0,0	0,0	0,0
- Autres secteurs	86,6	81,0	87,1	116,3	125,3
Dont transferts de fonds des migrants	123,7	86,6	97,3	121,5	130,9
b- Compte de capital (4+5)	130,5	146,2	155,6	157,5	154,2
4- Acquisition/cessions d'actifs non financiers	-0,3	-1,3	-1,3	0,0	0,0
5- Transferts de capital	130,8	147,5	156,9	157,5	154,2
- Administrations publiques	48,1	63,1	62,8	61,6	58,2
Remises de dette	0,0	0,0	0,0	0,0	0,0
Autres transferts de capital	48,1	63,1	62,8	61,6	58,2
- Autres secteurs	82,6	84,4	94,1	95,9	96,0
c. Solde des comptes des transactions courantes et de capital (a+b)	-11,9	-4,0	-125,1	-68,8	-6,4
d- Compte financier (6+7+8+9)	-47,3	16,2	-164,2	9,8	-31,4
6- Investissement direct	253,0	152,6	-100,9	150,6	86,2
7- Investissements de portefeuille	17,2	-0,1	39,3	68,4	25,7
8- Dérivés financiers	0,0	0,0	0,0	0,0	0,0
9- Autres investissements	-317,4	-136,3	-102,6	-209,1	-143,3
- Administrations publiques	-17,4	-6,2	-20,7	-102,0	-59,4
- Tirages	20,3	17,0	38,1	121,0	79,4
- Variations des arriérés	0,0	0,0	0,0	0,0	0,0
- Rééchelonnement	0,0	0,0	0,0	0,0	0,0
- Autre financement exceptionnel	0,0	0,0	0,0	0,0	0,0
- Amortissements	-3,0	-10,8	-17,3	-19,0	-20,0
- Autres secteurs	-300,1	-130,0	-81,8	-107,1	-83,9
Pour mémoire : financement exceptionnel	0,0	0,0	0,0	0,0	0,0
- Variations des arriérés	0,0	0,0	0,0	0,0	0,0
- Rééchelonnement	0,0	0,0	0,0	0,0	0,0
- Remise de dettes	0,0	0,0	0,0	0,0	0,0
- Autres (financement à rechercher)	0,0	0,0	0,0	0,0	0,0
e- Erreurs et omissions nettes	-1,9	2,9	2,5	2,2	0,0
f- Solde global (a+b-d+e)	33,5	-17,3	41,6	-76,5	25,0
g- Ecart d'évaluation	0,0	0,0	-5,2	11,0	0,0
h- Variation des avoirs extérieurs nets	-33,4	17,3	-36,4	65,5	-25,0
Balance courante hors dons/PIB (%)	-9,4	-7,5	-13,6	-10,0	-6,6

Source : BCEAO

(*) Estimations (**) Projections

**Tableau 10.3.9 UEMOA- Balance des Paiements
(valeur en fin de période en milliards de FCFA)**

LIBELLE POSTE	2011	2012	2013	2014 (*)	2015 (**)
a- Compte des transactions courantes (1+2+3)	-737,7	-2 174,7	-3 031,6	-3 186,4	-2 775,9
1- Biens et services	-1 615,7	-2 872,6	-4 347,7	-4 663,3	-4 297,4
Balance des biens	397,6	-569,2	-1 402,8	-1 626,3	-1 061,1
Exportations de biens FOB	11 316,7	12 798,4	12 701,3	12 929,6	13 894,0
Importations de biens FOB	-10 919,1	-13 367,6	-14 104,1	-14 555,9	-14 955,1
Importations de biens CAF	-12 736,3	-16 195,3	-16 810,0	-17 139,5	-17 597,2
Balance des services	-2 013,3	-2 303,5	-2 944,9	-3 037,0	-3 236,3
2- Revenu primaire	-750,7	-1 014,7	-1 028,4	-1 122,5	-1 142,7
Dont intérêts sur la dette	-243,1	-270,2	-227,5	-234,2	-327,7
3- Revenu secondaire	1 628,7	1 712,6	2 344,5	2 599,4	2 664,2
- Administrations publiques	473,1	466,4	1 022,9	1 167,6	1 169,7
Dont aides budgétaires	388,7	383,7	443,6	476,2	520,9
- Autres secteurs	1 155,6	1 246,2	1 321,6	1 431,8	1 494,5
Dont transferts de fonds des migrants	1 420,5	1 516,0	1 683,8	1 824,7	1 846,3
b- Compte de capital (4+5)	819,1	4 921,4	1 189,3	1 129,8	1 261,1
4- Acquisition/cessions d'actifs non financiers	-5,4	32,8	10,2	10,9	-2,6
5- Transferts de capital	824,5	4 888,6	1 179,2	1 118,9	1 263,7
- Administrations publiques	631,2	4 686,6	964,2	888,0	1 030,5
Remises de dette	66,9	4 101,7	28,3	14,9	59,3
Autres transferts de capital	564,3	584,9	935,9	873,1	971,2
- Autres secteurs	193,3	202,0	215,0	230,9	233,2
c. Solde des comptes des transactions courantes et de capital (a+b)	81,4	2 746,6	-1 842,2	-2 056,6	-1 514,8
d- Compte financier (6+7+8+9)	-359,1	2 844,2	-1 957,2	-2 574,4	-2 102,3
6- Investissement direct	-857,0	-1 002,0	-1 271,0	-1 047,3	-934,1
7- Investissements de portefeuille	-449,9	-266,3	-59,1	-702,5	-813,9
8- Dérivés financiers	-0,1	0,0	0,0	0,0	0,0
9- Autres investissements	948,0	4 112,6	-627,1	-824,6	-354,3
- Administrations publiques	-828,2	3 545,8	-823,7	-900,1	-910,5
- Tirages	990,4	673,3	1 174,8	1 351,2	1 466,9
- Variations des arriérés	47,1	-174,2	-31,8	-11,9	0,0
- Rééchelonnement	197,6	227,5	0,0	0,0	0,0
- Autre financement exceptionnel	2,1	0,0	1,3	0,0	0,0
- Amortissements	-393,6	-4 044,9	-312,8	-439,2	-556,4
- Autres secteurs	1 776,1	566,7	196,6	75,4	556,2
Pour mémoire : financement exceptionnel	311,4	4 157,4	25,9	31,5	59,3
- Variations des arriérés	47,1	-174,2	-1,8	11,9	0,0
- Rééchelonnement	197,6	227,5	0,0	0,0	0,0
- Remise de dettes	66,7	4 101,7	27,6	19,6	59,3
- Autres (financement à rechercher)	0,0	2,4	0,0	0,0	0,0
e- Erreurs et omissions nettes	-47,1	-39,8	28,6	2,0	0,0
f- Solde global (a+b-d+e)	393,4	-137,4	143,6	519,8	587,5
g- Ajustement statistique (2)	-403,8	-199,4	-711,8	-445,3	0,0
h- SOLDE GLOBAL après ajustement (f+g)	-10,4	-336,8	-568,2	-74,5	587,5
Réévaluations et autres flux non transactionnels (3)	213,7	75,7	-180,0	-64,1	0,0
VARIATION DES AEN	-203,3	261,1	748,2	-10,4	-587,5
Balance courante hors dons/PIB (%)	-3,0	-6,1	-7,7	-7,6	-6,3

Source : BCEAO

(*) Estimations (**) Projections

(1) La balance de l'Union est une agrégation des balances des paiements des Etats

(2) Cet ajustement permet la prise en compte des opérations non réparties et du biais lié aux asymétries sur les transactions intra-UEMOA

(3) Rapprochement entre les statistiques monétaires et la BDP, notamment les réévaluations du stock d'or et des DTS et autres variations de volume d'actifs.

**Graphique 10.1 Evolution du déficit de la balance courante hors dons rapporté au PIB
(En pourcentage)**

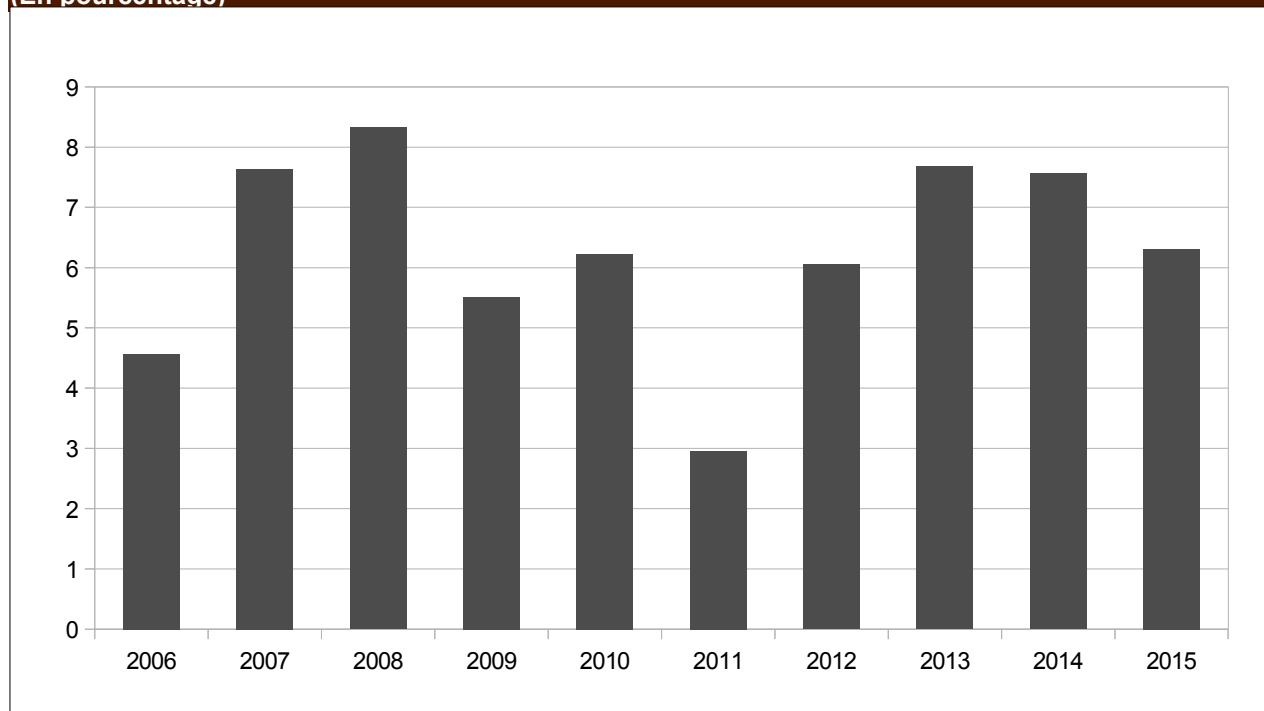

Source : BCEAO

11. PRIX

Tableau 11.1.1.a Indice harmonisé des prix à la consommation – UEMOA (Base 100=2008)

Fonctions													
	Indice global	1	2	3	4	5	6	7	8	9	10	11	12
2011	105,7	113,6	103,0	101,1	104,9	102,8	102,3	103,0	83,3	99,4	103,3	110,4	102,3
2012	108,2	116,7	104,4	102,9	106,8	105,6	102,0	107,7	81,6	100,1	105,1	113,7	105,6
2013	109,9	118,0	105,4	105,8	108,3	106,9	101,8	108,6	81,2	99,7	116,8	116,5	107,1
2014	109,7	115,7	106,2	107,4	108,7	108,3	102,4	109,3	81,0	100,8	117,5	117,8	108,0
2013 juil.	110,3	119,2	105,3	105,9	109,4	107,0	101,7	108,7	80,6	99,8	116,3	116,7	106,9
août	110,3	119,3	105,2	106,0	108,7	107,0	101,7	108,9	80,6	99,9	116,3	116,6	107,2
sept.	110,2	119,1	104,4	105,9	108,1	107,4	101,8	109,0	80,9	99,8	117,1	116,7	107,4
oct.	110,2	118,8	105,0	106,1	108,4	107,5	102,1	108,3	81,3	99,7	117,5	116,5	107,3
nov.	110,0	118,4	106,1	106,3	108,8	107,2	101,9	108,0	81,2	99,7	117,6	116,6	107,3
déc.	109,7	116,7	106,9	107,6	108,5	107,9	101,9	107,9	81,4	99,7	117,8	116,7	107,3
2014 janv.	109,6	116,1	106,0	107,4	108,7	107,9	101,9	108,5	81,4	99,7	117,9	116,9	108,6
févr.	109,1	114,6	105,9	107,2	107,9	108,0	101,8	108,7	80,8	99,6	118,1	116,9	108,8
mars	109,0	113,5	105,7	107,1	108,9	108,0	101,8	109,8	81,4	100,0	117,2	117,6	107,6
avr.	109,0	113,9	105,8	107,1	108,0	108,4	101,9	109,5	81,1	100,6	117,2	117,8	107,9
mai	109,7	116,1	105,5	107,2	108,2	108,4	102,6	109,5	81,1	100,6	117,2	117,8	107,7
juin	109,8	116,2	106,2	107,3	108,3	108,4	102,5	109,6	81,0	100,6	117,2	117,9	107,6
juil.	110,2	117,6	106,3	107,2	108,0	108,0	103,4	109,3	80,6	101,2	117,2	118,0	107,5
août	110,1	117,1	106,4	107,1	108,7	107,6	102,6	109,4	81,3	101,5	117,2	118,1	107,6
sept.	109,7	115,6	106,0	107,5	108,2	108,7	102,5	109,5	81,1	101,6	117,0	118,2	107,7
oct.	110,2	116,7	106,7	107,6	109,2	108,0	102,6	109,2	80,9	101,6	117,9	118,3	108,1
nov.	110,0	115,5	106,7	107,5	111,1	109,0	102,5	109,2	80,6	101,6	117,9	118,1	108,1
déc.	110,1	115,9	106,8	109,0	109,1	108,9	102,5	109,3	80,8	101,6	117,9	118,2	108,4
2015 janv.	110,0	115,8	106,4	109,0	109,3	109,3	103,5	108,1	81,1	101,6	117,9	118,3	108,5
févr.	109,6	115,1	106,6	109,1	109,0	109,5	102,9	107,2	80,1	101,6	117,9	118,3	108,5
mars	109,6	114,6	107,0	109,1	109,5	109,6	103,8	107,1	81,0	101,6	117,9	118,5	108,4
avr.	109,6	115,1	107,8	108,7	109,2	109,2	102,0	107,5	80,7	101,6	118,0	118,6	108,5
mai	110,6	117,4	107,0	108,9	108,8	108,2	103,0	109,7	80,4	101,8	118,0	118,5	108,8
juin	111,5	120,2	108,0	108,8	109,5	109,3	103,0	108,3	80,6	102,6	118,0	118,6	108,7
juil.	111,7	120,6	107,9	108,7	109,4	109,2	104,2	108,9	80,4	102,6	118,0	118,6	108,8
août	111,5	120,1	108,2	108,8	109,7	109,3	103,8	108,5	80,6	102,6	117,8	118,5	108,8
sept.	111,3	119,6	107,6	108,7	109,7	109,3	103,7	108,2	80,5	102,7	117,9	118,6	108,6

Sources : INS, BCEAO

Tableau 11.1.1.b Variation de l'indice global et contributions des fonctions de l'IHPC – UEMOA

Fonctions (Points de pourcentage)													
	Variation (%)	1	2	3	4	5	6	7	8	9	10	11	12
2014 juil.	-0,1	-0,5	0,0	0,1	-0,2	0,0	0,1	0,1	0,0	0,0	0,0	0,1	0,0
août	-0,2	-0,6	0,0	0,1	0,0	0,0	0,0	0,1	0,0	0,0	0,0	0,1	0,0
sept.	-0,4	-0,9	0,0	0,1	0,0	0,0	0,0	0,1	0,0	0,0	0,0	0,1	0,0
oct.	0,0	-0,6	0,0	0,1	0,1	0,0	0,0	0,1	0,0	0,1	0,0	0,2	0,0
nov.	0,0	-0,8	0,0	0,1	0,3	0,1	0,0	0,1	0,0	0,1	0,0	0,1	0,0
déc.	0,4	-0,2	0,0	0,1	0,1	0,0	0,0	0,2	0,0	0,0	0,0	0,1	0,0
2015 janv.	0,4	-0,1	0,0	0,1	0,1	0,1	0,1	0,0	0,0	0,1	0,0	0,1	0,0
févr.	0,5	0,1	0,0	0,2	0,1	0,1	0,0	-0,2	0,0	0,1	0,0	0,1	0,0
mars	0,5	0,3	0,0	0,2	0,1	0,1	0,1	-0,3	0,0	0,0	0,0	0,1	0,0
avr.	0,6	0,3	0,0	0,1	0,1	0,0	0,0	-0,2	0,0	0,0	0,0	0,1	0,0
mai	0,8	0,4	0,0	0,1	0,1	0,0	0,0	0,0	0,0	0,0	0,0	0,1	0,0
juin	1,5	1,1	0,0	0,1	0,1	0,0	0,0	-0,1	0,0	0,1	0,0	0,1	0,0
juil.	1,4	0,9	0,0	0,1	0,2	0,0	0,0	0,0	0,0	0,0	0,0	0,1	0,1
août	1,2	0,8	0,0	0,1	0,1	0,1	0,0	-0,1	0,0	0,0	0,0	0,0	0,0
sept.	1,5	1,1	0,0	0,1	0,2	0,0	0,0	-0,1	0,0	0,0	0,0	0,0	0,0

Sources : INS, BCEAO

1 : Produits alimentaires et boissons non alcoolisées

2 : Boissons alcoolisées, tabacs et stupéfiants

3 : Habillement

4 : Logement

5 : Ameublement

6 : Santé

7 : Transport

8 : Communication

9 : Loisirs et culture

10 : Enseignement

11 : Restaurants et Hôtels

12 : Autres produits

Tableau 11.1.2.a Indice harmonisé des prix à la consommation – BENIN (Base 100=2008)

Fonctions													
	Indice global	1	2	3	4	5	6	7	8	9	10	11	12
2011	102,6	109,6	105,1	108,2	107,1	102,1	100,3	87,7	87,8	99,7	105,2	106,6	104,8
2012	107,4	113,6	106,7	109,4	108,8	103,6	116,5	102,5	86,9	99,7	106,9	113,2	113,3
2013	108,0	115,5	107,6	109,5	109,1	104,4	116,4	102,3	86,5	99,3	107,5	114,2	114,3
2014	112,4	120,0	111,1	105,7	115,0	104,3	104,3	119,4	75,5	96,9	101,4	115,1	115,5
2013 juil.	114,9	125,0	110,5	104,8	113,3	104,6	104,4	129,0	76,0	96,8	101,8	113,4	115,1
août	113,7	120,5	109,8	104,8	113,7	104,6	104,4	129,9	76,0	97,6	101,8	113,4	115,1
sept.	113,4	119,0	109,4	104,8	114,0	104,4	104,4	131,6	76,0	97,6	101,8	113,5	115,1
oct.	112,0	117,6	109,2	105,1	114,0	103,9	104,6	124,8	76,2	97,3	101,2	112,8	115,0
nov.	111,3	117,0	109,1	105,1	113,8	103,9	104,6	121,6	76,2	97,0	101,2	112,8	115,0
déc.	112,0	120,2	109,1	105,3	114,3	104,2	104,6	119,0	76,2	97,0	101,2	112,8	115,0
2014 avr.	113,0	121,9	111,0	105,5	113,6	104,2	104,6	121,0	76,2	97,0	101,2	115,0	115,0
mai	114,8	127,1	111,1	105,7	115,1	104,2	104,6	120,5	76,2	97,0	101,2	115,0	115,0
juin	113,5	123,2	111,1	105,7	115,6	104,2	104,6	120,3	74,9	97,0	101,2	115,1	115,0
juil.	112,6	122,3	110,8	105,6	114,6	104,2	104,0	116,8	74,9	97,0	101,2	115,4	115,1
août	111,4	117,4	110,9	105,6	115,3	104,2	104,0	117,7	75,0	97,0	101,2	115,7	115,3
sept.	111,0	115,6	111,2	105,6	115,5	104,5	103,9	118,9	75,0	97,0	101,2	115,7	115,5
oct.	111,4	116,6	111,1	106,0	115,3	104,5	104,0	119,1	75,0	96,8	101,8	116,1	116,4
nov.	110,9	114,5	111,0	106,0	116,8	104,5	104,0	118,7	75,0	96,7	101,8	116,2	116,4
déc.	111,2	116,1	112,0	106,5	115,9	104,6	104,0	116,9	75,0	96,8	101,8	116,3	117,4
2015 janv.	112,3	121,5	112,9	106,7	114,5	104,6	104,0	113,1	75,0	96,8	101,8	117,0	117,4
févr.	111,2	118,3	113,3	106,7	115,8	104,6	104,0	111,9	74,6	96,8	101,8	116,6	117,4
mars	112,2	121,9	113,7	106,9	115,0	104,7	104,0	111,7	74,4	97,2	101,8	116,6	117,4
avr.	110,8	116,5	113,6	106,9	114,4	104,8	104,0	113,8	74,4	97,2	101,8	116,6	117,4
mai	115,2	121,4	113,7	106,9	114,1	104,9	104,0	134,6	74,4	97,2	101,8	116,6	117,4
juin	115,0	127,5	113,6	106,9	114,2	105,0	104,0	119,2	74,4	97,2	101,8	116,5	117,4
juil.	113,3	120,2	113,9	106,9	116,9	105,1	103,9	122,3	74,3	97,2	101,8	116,5	117,3
août	111,5	116,5	113,9	106,9	115,6	105,0	104,0	118,1	74,3	97,2	101,8	116,5	117,3
sept.	110,8	115,2	113,9	106,9	114,8	105,1	104,0	116,2	74,3	97,2	101,8	117,0	117,3

Sources : INS, BCEAO.

Tableau 11.1.2.b Variation de l'indice global et contributions des fonctions de l'IHPC – BENIN

Fonctions (Points de pourcentage)													
	Variation (%)	1	2	3	4	5	6	7	8	9	10	11	12
2014 juil.	-2,0	-0,8	0,0	0,1	0,1	0,0	0,0	-1,5	-0,1	0,0	0,0	0,2	0,0
août	-2,0	-0,9	0,0	0,1	0,2	0,0	0,0	-1,5	-0,1	0,0	0,0	0,2	0,0
sept.	-2,1	-0,9	0,0	0,1	0,1	0,0	0,0	-1,5	-0,1	0,0	0,0	0,2	0,0
oct.	-0,5	-0,3	0,0	0,1	0,2	0,0	0,0	-0,8	-0,1	0,0	0,0	0,4	0,1
nov.	-0,4	-0,7	0,0	0,1	0,3	0,0	0,0	-0,4	-0,1	0,0	0,0	0,4	0,1
déc.	-0,7	-1,1	0,0	0,1	0,2	0,0	0,0	-0,3	-0,1	0,0	0,0	0,3	0,1
2015 janv.	-1,0	-0,8	0,0	0,1	0,0	0,0	0,0	-0,7	-0,1	0,0	0,0	0,4	0,1
févr.	-1,0	-0,6	0,0	0,1	0,2	0,0	0,0	-1,0	-0,1	0,0	0,0	0,3	0,1
mars	-0,5	0,5	0,0	0,1	0,2	0,0	0,0	-1,7	-0,1	0,0	0,0	0,3	0,1
avr.	-2,0	-1,5	0,0	0,1	0,1	0,0	0,0	-0,9	-0,1	0,0	0,0	0,2	0,1
mai	0,4	-1,6	0,0	0,1	-0,1	0,0	0,0	1,7	-0,1	0,0	0,0	0,2	0,1
juin	1,3	1,2	0,0	0,1	-0,1	0,0	0,0	-0,1	0,0	0,0	0,0	0,1	0,1
juil.	0,7	-0,6	0,0	0,1	0,2	0,0	0,0	0,7	0,0	0,0	0,0	0,1	0,1
août	0,1	-0,3	0,0	0,1	0,0	0,0	0,0	0,1	0,0	0,0	0,0	0,1	0,1
sept.	-0,2	-0,1	0,0	0,1	-0,1	0,0	0,0	-0,3	0,0	0,0	0,0	0,1	0,1

Sources : INS, BCEAO.

1 : Produits alimentaires et boissons non alcoolisées

2 : Boissons alcoolisées, tabacs et stupéfiants

3 : Habillement

4 : Logement

5 : Ameublement 6 : Santé

7 : Transport

8 : Communication

9 : Loisirs et culture

10 : Enseignement

11 : Restaurants et Hôtels

12 : Autres produits

Tableau 11.1.3.a Indice harmonisé des prix à la consommation – BURKINA (Base 100=2008)

Fonctions													
	Indice global	1	2	3	4	5	6	7	8	9	10	11	12
2011	103,0	111,4	99,5	100,7	106,1	98,6	100,4	99,3	62,7	99,0	102,5	109,4	102,4
2012	107,0	117,4	104,8	101,7	110,5	98,4	100,5	103,8	63,3	98,5	103,0	114,5	103,3
2013	107,5	117,0	103,3	101,9	113,5	98,6	100,9	105,9	63,7	97,0	104,4	115,5	103,9
2014	107,2	113,3	100,4	101,8	116,8	98,7	100,9	113,2	64,3	96,3	105,3	113,2	104,8
2013 juil.	109,6	119,7	102,7	101,9	124,6	98,6	100,9	105,9	63,4	97,5	104,4	115,9	103,9
août	107,8	117,0	101,0	101,9	116,9	98,6	100,9	106,0	63,6	97,5	104,4	115,7	103,9
sept.	107,1	117,5	99,8	101,8	107,1	98,6	100,9	106,0	63,6	96,2	104,4	116,5	103,9
oct.	106,9	116,0	100,6	101,8	112,0	98,6	100,9	106,0	65,3	96,2	104,4	113,8	103,9
nov.	107,9	116,6	108,2	101,8	118,5	98,6	100,9	106,0	64,6	96,2	104,4	114,0	103,9
déc.	107,3	114,7	111,7	101,8	119,4	98,6	100,9	106,0	64,0	96,2	104,4	114,0	103,9
2014 janv.	106,4	113,5	105,5	101,8	114,8	98,7	100,9	106,1	65,3	96,2	104,4	113,7	104,0
févr.	105,9	112,3	100,2	101,8	117,0	98,7	100,9	106,2	64,2	96,2	104,4	113,2	104,0
mars	106,6	112,0	101,8	101,8	113,9	98,8	100,9	114,2	64,2	96,3	104,4	113,2	105,0
avr.	105,3	108,3	98,7	101,8	113,8	98,8	100,9	114,6	64,2	96,3	104,4	113,2	105,0
mai	107,4	112,8	98,8	101,8	118,4	98,8	100,9	114,6	64,2	96,3	104,4	113,2	105,0
juin	108,6	115,3	101,2	101,8	121,1	98,8	100,9	114,6	64,2	96,3	104,4	113,2	105,0
juil.	108,4	116,3	101,3	101,8	115,2	98,8	100,9	114,6	64,2	96,2	104,4	113,6	104,9
août	108,1	115,1	99,7	101,8	116,4	98,8	100,9	114,6	64,2	96,3	104,4	113,6	104,9
sept.	108,1	114,8	99,8	101,8	118,2	98,8	100,9	114,6	64,2	96,3	104,4	113,6	104,9
oct.	107,7	113,1	99,6	101,8	118,4	98,6	100,9	114,6	64,2	96,3	108,1	114,8	104,9
nov.	107,5	113,7	99,8	101,8	116,3	98,6	100,9	114,7	64,2	96,4	108,1	111,6	105,0
déc.	107,1	112,4	97,9	101,8	117,7	98,6	100,9	114,7	64,2	96,4	108,1	111,9	105,0
2015 janv.	106,0	110,1	95,6	101,8	118,6	98,3	100,9	113,9	64,2	96,3	108,1	110,0	105,0
févr.	106,5	111,0	97,0	101,8	120,9	98,3	100,9	112,6	64,2	96,3	108,1	111,2	105,0
mars	105,9	110,1	99,3	101,8	118,6	98,3	100,9	110,8	64,2	96,3	108,1	112,4	105,0
avr.	106,7	112,1	98,3	101,8	118,3	98,3	100,9	110,6	64,2	96,3	108,1	114,3	105,0
mai	107,3	113,3	97,3	101,8	118,6	98,3	100,9	110,6	64,2	96,3	108,1	115,2	105,0
juin	110,6	120,7	101,7	101,8	124,8	98,3	100,9	110,7	64,2	96,7	108,1	114,7	105,0
juil.	109,9	121,0	99,7	101,8	118,4	98,3	100,9	110,7	64,2	97,5	108,1	112,2	105,0
août	109,3	118,8	102,1	101,8	120,1	98,0	100,9	110,7	64,2	97,2	108,1	111,4	104,9
sept.	108,8	117,8	98,4	101,8	121,0	98,0	100,9	110,7	64,2	97,2	108,1	111,2	104,9

Sources : INS, BCEAO

Tableau 11.1.3.b Variation de l'indice global et contributions des fonctions de l'IHPC – BURKINA

Fonctions (Points de pourcentage)													
	Variation (%)	1	2	3	4	5	6	7	8	9	10	11	12
2014 juil.	-1,1	-1,9	0,0	0,0	0,7	0,0	0,0	1,0	0,0	0,0	0,0	-0,2	0,0
août	0,2	-0,7	0,0	0,0	-0,1	0,0	0,0	1,1	0,0	0,0	0,0	-0,2	0,0
sept.	0,9	-0,9	0,0	0,0	1,0	0,0	0,0	1,1	0,0	0,0	0,0	-0,3	0,0
oct.	0,8	-1,0	0,0	0,0	0,6	0,0	0,0	1,0	-0,1	0,0	0,1	0,1	0,0
nov.	-0,4	-1,0	-0,1	0,0	-0,2	0,0	0,0	1,1	0,0	0,0	0,1	-0,2	0,0
déc.	-0,2	-0,9	-0,3	0,0	-0,2	0,0	0,0	1,2	0,0	0,0	0,1	-0,2	0,0
2015 janv.	-0,3	-1,2	-0,2	0,0	0,3	0,0	0,0	1,0	-0,1	0,0	0,1	-0,3	0,0
févr.	0,6	-0,5	-0,1	0,0	0,4	0,0	0,0	0,8	0,0	0,0	0,1	-0,2	0,0
mars	-0,7	-0,7	0,0	0,0	0,4	0,0	0,0	-0,4	0,0	0,0	0,1	-0,1	0,0
avr.	1,4	1,3	0,0	0,0	0,4	0,0	0,0	-0,5	0,0	0,0	0,1	0,1	0,0
mai	-0,1	0,2	0,0	0,0	0,0	0,0	0,0	-0,5	0,0	0,0	0,1	0,2	0,0
juin	1,9	1,8	0,0	0,0	0,3	0,0	0,0	-0,5	0,0	0,0	0,1	0,1	0,0
juil.	1,4	1,6	0,0	0,0	0,3	0,0	0,0	-0,5	0,0	0,0	0,1	-0,1	0,0
août	1,1	1,3	0,0	0,0	0,3	0,0	0,0	-0,5	0,0	0,0	0,1	-0,2	0,0
sept.	0,7	1,0	0,0	0,0	0,3	0,0	0,0	-0,5	0,0	0,0	0,1	-0,2	0,0

Sources : INS, BCEAO

1 : Produits alimentaires et boissons non alcoolisées

2 : Boissons alcoolisées, tabacs et stupéfiants

3 : Habillement

4 : Logement

5 : Ameublement 6 : Santé

7 : Transport

8 : Communication

9 : Loisirs et culture

10 : Enseignement

11 : Restaurants et Hôtels

12 : Autres produits

Tableau 11.1.4.a Indice harmonisé des prix à la consommation – COTE D'IVOIRE (Base 100=2008)

		Fonctions												
		Indice global	1	2	3	4	5	6	7	8	9	10	11	12
2011		107,3	120,5	102,9	101,8	103,1	104,8	101,3	102,9	86,5	100,0	103,3	112,8	103,5
2012		108,7	120,2	102,6	104,8	105,2	109,5	100,4	103,9	83,7	101,5	105,7	117,7	105,9
2013		111,5	122,5	102,8	112,0	107,3	113,2	98,7	105,0	83,3	103,0	132,9	118,7	107,3
2014		112,0	119,9	103,2	115,8	109,1	116,1	99,3	104,6	84,0	105,9	133,1	120,3	108,9
2013	juil.	111,8	123,4	102,6	112,3	107,7	113,3	98,5	104,9	83,2	103,1	132,0	118,8	107,2
	août	111,6	122,8	102,4	112,5	107,2	113,0	98,4	104,8	83,3	103,1	132,0	118,8	107,3
	sept.	111,3	121,6	102,9	112,4	107,0	114,1	98,5	104,8	83,1	103,1	133,9	118,8	107,7
	oct.	111,2	120,6	103,0	112,8	107,4	114,4	99,1	104,8	83,1	103,1	134,1	118,8	107,7
	nov.	111,1	120,3	102,8	113,4	107,5	113,7	98,6	104,6	83,1	103,4	134,2	118,8	107,6
	déc.	111,4	120,1	103,0	116,4	106,6	114,8	98,5	105,0	83,2	103,4	134,9	118,9	107,8
2014	janv.	111,5	119,8	103,1	115,9	107,1	114,8	98,6	105,0	83,2	103,4	135,0	119,0	110,9
	févr.	111,4	119,1	102,8	115,8	107,2	115,1	98,2	105,0	83,2	103,2	135,1	119,0	111,1
	mars	111,3	117,2	102,4	115,1	110,7	115,6	98,0	104,6	84,1	104,5	132,9	120,3	108,1
	avr.	111,6	119,2	103,0	115,2	108,2	116,6	98,3	104,6	84,1	106,2	132,9	120,3	109,0
	mai	112,6	123,0	103,3	115,4	107,8	116,5	100,1	104,4	84,1	106,3	132,9	120,5	108,1
	juin	112,4	122,1	103,2	115,5	107,9	116,4	99,7	104,8	84,1	106,5	132,9	120,5	108,1
	juil.	112,8	123,9	103,3	115,0	107,9	114,9	101,6	104,6	84,1	106,5	132,9	120,5	108,1
	août	112,5	122,1	103,0	114,9	109,7	114,2	99,9	104,6	84,2	106,4	132,9	120,5	108,2
	sept.	111,4	117,8	102,9	115,9	107,8	117,4	99,4	104,4	84,2	106,8	132,3	120,7	108,3
	oct.	111,9	119,0	103,3	116,2	110,1	115,4	99,4	103,8	84,3	106,7	132,4	120,7	108,7
	nov.	112,2	117,6	103,5	115,8	114,6	118,0	99,7	103,8	84,3	106,9	132,5	120,7	108,8
	déc.	112,4	118,4	104,1	119,4	110,2	118,0	99,2	105,1	84,2	107,2	132,5	120,8	109,4
2015	janv.	113,2	120,9	104,0	119,2	111,6	118,8	101,0	104,5	84,2	107,5	132,5	120,8	109,4
	févr.	112,8	120,5	104,0	119,5	110,2	119,0	100,2	103,5	84,1	107,4	132,5	120,8	109,3
	mars	113,3	121,1	104,5	119,5	111,8	119,2	101,8	103,6	84,1	107,4	132,5	120,9	109,4
	avr.	113,2	122,3	106,5	118,5	110,8	118,2	98,5	104,1	84,1	107,5	132,5	120,9	109,4
	mai	113,9	125,2	105,1	119,0	110,0	115,5	100,4	104,5	84,1	108,2	132,4	120,5	110,1
	juin	114,4	126,2	105,5	118,7	110,9	118,3	100,3	104,5	84,1	108,3	132,4	120,6	110,4
	juil.	114,2	124,9	105,4	118,5	111,1	118,1	101,5	104,6	84,1	108,1	132,4	121,1	110,4
	août	113,9	123,3	105,3	118,6	111,6	118,2	101,7	104,7	84,1	108,0	132,4	121,0	110,4
	sept.	112,3	118,7	105,3	118,6	111,6	118,2	101,7	104,7	84,1	108,0	132,4	121,0	110,4

Sources : INS, BCEAO

Tableau 11.1.4.b Variation de l'indice global et contributions des fonctions de l'IHPC – COTE D'IVOIRE

		Fonctions (Points de pourcentage)												
Variation (%)		1	2	3	4	5	6	7	8	9	10	11	12	
2014	juil.	0,9	0,1	0,0	0,3	0,0	0,1	0,1	0,0	0,1	0,1	0,0	0,2	0,0
	août	0,8	-0,2	0,0	0,2	0,3	0,0	0,1	0,0	0,1	0,1	0,0	0,2	0,0
	sept.	0,0	-0,9	0,0	0,4	0,1	0,1	0,0	-0,1	0,1	0,1	-0,1	0,2	0,0
	oct.	0,6	-0,4	0,0	0,3	0,4	0,0	0,0	-0,1	0,1	0,1	-0,1	0,2	0,0
	nov.	1,0	-0,6	0,0	0,2	0,9	0,2	0,0	-0,1	0,1	0,1	0,0	0,2	0,0
	déc.	0,9	-0,4	0,0	0,3	0,4	0,1	0,0	0,0	0,1	0,1	-0,1	0,2	0,1
2015	janv.	1,5	0,2	0,0	0,3	0,5	0,1	0,1	-0,1	0,1	0,1	-0,1	0,2	-0,1
	févr.	1,3	0,3	0,0	0,3	0,4	0,1	0,1	-0,2	0,1	0,1	-0,1	0,2	-0,1
	mars	1,7	0,9	0,0	0,4	0,1	0,1	0,1	-0,1	0,0	0,1	0,0	0,1	0,1
	avr.	1,4	0,7	0,0	0,3	0,3	0,1	0,0	-0,1	0,0	0,0	0,0	0,1	0,0
	mai	1,2	0,5	0,0	0,3	0,3	0,0	0,0	0,0	0,0	0,0	0,0	0,0	0,1
	juin	1,8	0,9	0,0	0,3	0,4	0,1	0,0	0,0	0,0	0,0	0,0	0,0	0,1
	juil.	1,2	0,2	0,0	0,3	0,4	0,1	0,0	0,0	0,0	0,0	0,0	0,1	0,1
	août	1,2	0,3	0,0	0,3	0,2	0,1	0,1	0,0	0,0	0,0	0,0	0,1	0,1
	sept.	0,8	0,6	0,0	0,2	0,5	0,0	0,1	0,0	0,0	0,0	0,0	0,0	0,1

Sources : INS, BCEAO

1 : Produits alimentaires et boissons non alcoolisées

2 : Boissons alcoolisées, tabacs et stupéfiants

3 : Habillement

4 : Logement

5 : Ameublement 6 : Santé

7 : Transport

8 : Communication

9 : Loisirs et culture

10 : Enseignement

11 : Restaurants et Hôtels

12 : Autres produits

Tableau 11.1.5.a Indice harmonisé des prix à la consommation – GUINEE-BISSAU (Base 100=2008)

		Fonctions												
		Indice global	1	2	3	4	5	6	7	8	9	10	11	12
2011		104,4	106,7	96,9	104,6	99,2	104,5	110,6	103,8	97,6	100,3	101,3	106,7	106,2
2012		106,7	109,9	98,5	104,6	100,0	104,8	110,4	108,3	97,9	100,1	101,3	108,0	107,8
2013		107,4	110,7	99,2	105,0	102,5	105,0	111,1	108,5	99,0	100,7	103,1	108,4	108,4
2014		106,3	109,4	98,9	100,9	103,9	105,3	113,3	110,1	89,8	98,0	107,9	112,3	106,1
2013	juil.	107,5	111,0	99,2	105,0	102,7	105,0	112,2	108,4	99,1	100,8	103,1	108,5	108,3
	août	108,4	113,3	99,1	105,0	101,8	105,0	114,2	108,4	99,1	100,8	103,1	108,5	108,3
	sept.	108,0	112,1	99,2	105,0	103,4	105,0	110,9	108,4	99,1	100,8	103,1	108,4	108,3
	oct.	108,6	113,5	99,2	105,0	103,3	105,0	111,1	108,6	99,1	100,8	102,9	108,4	108,3
	nov.	108,1	112,3	99,4	105,0	103,4	105,0	111,0	108,6	99,3	100,7	102,9	108,4	108,3
	déc.	106,6	108,6	99,5	105,0	101,2	105,0	110,8	108,6	99,3	100,7	102,9	108,4	108,3
2014	janv.	106,3	105,7	98,3	100,9	103,0	105,4	113,7	117,9	90,8	97,3	107,5	112,5	106,3
	févr.	104,8	105,7	98,9	101,0	104,3	105,4	113,5	108,5	91,5	98,1	107,5	112,5	106,3
	mars	104,4	105,2	98,8	100,9	103,3	105,3	116,0	108,5	89,6	98,1	107,5	111,9	105,4
	avr.	105,2	106,9	99,4	100,9	104,4	105,3	115,7	108,5	89,6	98,1	107,5	112,3	106,2
	mai	105,7	108,5	98,8	100,9	104,0	105,3	110,9	108,4	89,6	98,1	107,5	112,3	106,2
	juin	104,9	106,4	98,6	100,9	104,3	105,3	110,4	108,4	89,6	98,1	108,3	112,3	106,2
	juil.	107,0	111,7	98,9	100,9	104,9	105,3	112,5	108,4	89,6	98,1	108,3	112,3	106,2
	août	107,2	112,7	99,1	100,8	104,1	105,3	115,1	108,4	89,5	98,1	108,2	112,2	106,2
	sept.	108,2	113,7	98,7	100,8	104,5	105,2	115,6	110,9	89,5	98,0	108,2	112,2	106,1
	oct.	108,1	114,0	99,4	100,8	102,9	105,2	112,4	110,9	89,5	98,0	108,2	112,2	106,1
	nov.	107,5	112,2	98,8	100,9	103,8	105,2	111,6	110,9	89,5	98,0	108,2	112,2	106,1
	déc.	106,5	109,5	99,1	100,9	103,8	105,2	112,5	110,9	89,5	98,0	108,2	112,2	106,1
2015	janv.	106,6	109,8	99,2	100,9	103,7	105,2	112,5	110,9	89,5	98,0	108,2	112,2	106,0
	févr.	105,4	107,1	99,1	100,9	106,5	104,3	112,8	110,1	87,5	99,8	108,2	112,2	105,4
	mars	105,3	106,7	99,3	100,9	106,5	104,3	111,8	110,1	87,5	99,9	108,2	112,2	105,2
	avr.	105,6	108,4	95,2	96,9	113,1	105,1	105,0	111,6	80,7	92,9	114,1	109,5	108,6
	mai	106,1	109,4	95,3	97,4	113,1	105,1	106,8	111,6	80,7	93,0	113,5	109,5	107,7
	juin	107,1	112,1	95,2	97,4	112,1	105,1	107,0	111,9	80,7	93,0	114,1	109,5	108,6
	juil.	108,3	113,7	96,0	97,4	106,9	105,2	107,4	117,3	80,7	93,0	114,1	109,5	108,6
	août	110,0	117,4	97,2	97,5	111,9	105,1	107,5	117,3	80,8	93,0	105,1	109,6	108,2
	sept.	110,0	119,6	98,4	91,8	110,6	105,0	107,1	117,2	78,8	91,6	105,4	109,6	108,2

Sources : INS, BCEAO

Tableau 11.1.5.b Variation de l'indice global et contributions des fonctions de l'IHPC – GUINEE-BISSAU

		Fonctions (Points de pourcentage)												
		Variation (%)	1	2	3	4	5	6	7	8	9	10	11	12
2014	juil.	-0,5	0,3	0,0	-0,4	0,1	0,0	0,0	0,0	-0,6	0,0	0,1	0,1	-0,1
	août	-1,1	-0,2	0,0	-0,5	0,2	0,0	0,0	0,0	-0,7	0,0	0,1	0,1	-0,1
	sept.	0,2	0,6	0,0	-0,4	0,1	0,0	0,1	0,4	-0,6	0,0	0,1	0,1	-0,1
	oct.	-0,5	0,2	0,0	-0,5	0,0	0,0	0,0	0,5	-0,7	-0,1	0,1	0,1	-0,1
	nov.	-0,6	0,0	0,0	-0,4	0,0	0,0	0,0	0,4	-0,6	0,0	0,1	0,1	-0,1
	déc.	-0,1	0,7	0,0	-0,9	0,4	0,0	0,1	0,8	-1,3	-0,1	0,2	0,2	-0,2
2015	janv.	0,3	1,5	0,0	0,0	0,0	0,0	0,0	-1,1	-0,1	0,0	0,0	0,0	0,0
	févr.	0,5	0,5	0,0	0,0	0,1	-0,1	0,0	0,2	-0,2	0,0	0,0	0,0	0,0
	mars	0,8	0,6	0,0	0,0	0,2	-0,1	-0,1	0,3	-0,1	0,0	0,0	0,0	0,0
	avr.	0,4	0,5	-0,1	-0,4	0,6	0,0	-0,2	0,5	-0,6	-0,1	0,1	-0,1	0,1
	mai	0,4	0,3	-0,1	-0,4	0,6	0,0	-0,1	0,5	-0,6	-0,1	0,1	-0,1	0,1
	juin	2,1	2,1	-0,1	-0,4	0,5	0,0	-0,1	0,6	-0,6	-0,1	0,1	-0,1	0,1
	juil.	1,2	0,7	0,0	-0,4	0,1	0,0	-0,1	1,4	-0,6	-0,1	0,1	-0,1	0,1
	août	2,6	1,7	0,0	-0,3	0,5	0,0	-0,1	1,5	-0,5	-0,1	0,0	-0,1	0,1
	sept.	1,6	2,1	0,0	-0,9	0,4	0,0	-0,2	1,0	-0,7	-0,1	0,0	-0,1	0,1

Sources : INS, BCEAO

1 : Produits alimentaires et boissons non alcoolisées

2 : Boissons alcoolisées, tabacs et stupéfiants

3 : Habillement

4 : Logement

5 : Ameublement 6 : Santé

7 : Transport

8 : Communication

9 : Loisirs et culture

10 : Enseignement

11 : Restaurants et Hôtels

12 : Autres produits

Tableau 11.1.6.a Indice harmonisé des prix à la consommation – MALI (Base 100=2008)

Fonctions													
	Indice global	1	2	3	4	5	6	7	8	9	10	11	12
2011	106,7	112,7	107,1	102,5	101,7	106,6	101,4	104,5	90,3	99,0	106,2	100,2	98,7
2012	112,3	121,8	106,6	106,2	103,7	111,0	100,2	106,7	93,8	99,6	105,2	108,0	104,6
2013	111,7	117,8	112,9	105,8	107,7	108,4	100,0	111,1	96,9	98,8	105,7	110,0	106,7
2014	112,7	117,5	127,7	108,0	111,0	108,0	100,8	114,8	96,1	97,2	107,0	108,5	107,1
2013 juil.	112,9	120,0	115,0	105,9	108,8	109,2	99,9	111,4	96,1	98,9	105,7	110,1	106,5
août	113,4	121,2	113,0	106,0	109,3	110,0	99,9	111,4	95,0	98,8	105,7	110,1	106,5
sept.	113,0	119,7	113,6	106,0	110,5	109,3	99,7	111,3	97,6	98,9	105,7	110,1	106,5
oct.	112,1	118,3	113,7	106,0	110,0	109,3	99,8	111,3	94,6	98,7	105,7	110,1	106,5
nov.	112,7	119,4	113,6	106,0	109,8	109,3	100,0	111,8	96,5	98,7	105,7	110,1	106,5
déc.	112,0	117,7	113,6	105,9	108,8	109,3	100,1	111,4	99,8	98,7	105,7	110,1	106,5
2014 janv.	111,8	116,9	111,4	107,5	109,6	108,7	100,2	113,2	97,0	97,7	105,6	108,5	105,8
févr.	110,7	113,8	123,2	107,4	109,4	109,0	100,8	113,6	99,6	97,2	107,1	108,5	106,7
mars	110,8	114,0	119,2	107,5	109,1	107,7	100,8	114,1	99,4	97,1	107,1	108,5	106,9
avr.	110,8	114,3	121,6	107,6	109,4	107,9	100,9	114,4	95,2	96,9	107,1	108,5	106,9
mai	111,8	115,8	124,0	107,7	109,6	107,9	101,0	115,2	98,9	97,0	107,1	108,5	106,9
juin	113,6	119,2	128,0	107,8	110,3	107,9	100,8	115,5	99,4	97,0	107,1	108,5	106,9
juil.	114,3	121,3	130,8	108,3	111,6	107,9	101,4	115,7	91,4	97,0	107,1	108,5	106,9
août	114,1	119,6	131,6	108,3	112,3	107,9	101,0	115,9	99,3	96,9	107,1	108,5	106,9
sept.	113,6	118,5	133,0	108,4	112,9	107,9	101,0	115,9	96,4	97,3	107,1	108,5	107,8
oct.	113,6	119,2	137,4	108,4	112,8	107,9	100,9	115,2	92,0	97,4	107,1	108,5	107,8
nov.	113,5	119,3	135,1	108,6	112,7	107,8	100,6	114,9	91,2	97,2	107,1	108,5	107,9
déc.	113,3	118,6	137,2	108,5	112,5	107,8	100,5	114,5	93,4	97,2	107,1	108,5	107,8
2015 janv.	112,7	117,8	135,8	108,0	110,4	109,5	101,7	113,3	96,7	96,7	107,0	108,5	107,7
févr.	111,4	116,4	135,7	107,9	110,4	109,6	101,8	112,0	85,7	96,7	107,0	108,9	107,1
mars	111,7	115,7	135,6	107,9	110,5	109,7	101,9	112,6	97,7	96,7	107,0	108,8	107,1
avr.	112,5	117,1	136,0	108,3	112,1	108,7	102,5	112,8	95,7	96,6	107,0	108,9	106,7
mai	112,9	118,4	135,8	108,3	110,6	108,7	102,3	114,1	93,3	96,5	107,0	108,9	106,7
juin	115,3	123,6	135,6	108,3	110,2	108,7	102,2	113,7	95,9	96,4	107,0	108,9	106,7
juil.	117,6	128,5	137,1	108,4	110,4	108,8	102,0	113,7	96,6	96,6	107,0	108,6	107,1
août	117,3	128,0	136,1	108,3	110,6	109,1	102,3	113,2	96,1	96,5	107,0	108,8	107,3
sept.	115,9	125,1	135,5	108,4	110,8	109,1	101,8	112,5	96,1	96,6	107,0	108,6	106,9

Sources : INS, BCEAO

Tableau 11.1.6.b Variation de l'indice global et contributions des fonctions de l'IHPC – MALI

Fonctions (Points de pourcentage)													
Variation (%)	1	2	3	4	5	6	7	8	9	10	11	12	
2014 juil.	1,3	0,5	0,1	0,2	0,3	0,0	0,0	0,4	-0,2	0,0	0,0	0,0	0,0
août	0,6	-0,7	0,1	0,2	0,3	-0,1	0,0	0,5	0,2	0,0	0,0	0,0	0,0
sept.	0,5	-0,5	0,1	0,2	0,2	-0,1	0,0	0,5	-0,1	0,0	0,0	0,0	0,0
oct.	1,3	0,4	0,2	0,2	0,3	-0,1	0,0	0,4	-0,1	0,0	0,0	0,0	0,0
nov.	0,7	0,0	0,2	0,2	0,3	-0,1	0,0	0,3	-0,3	0,0	0,0	0,0	0,0
déc.	1,1	0,4	0,2	0,2	0,4	-0,1	0,0	0,3	-0,3	0,0	0,0	0,0	0,0
2015 janv.	0,8	0,4	0,2	0,0	0,1	0,0	0,0	0,0	0,0	0,0	0,0	0,0	0,1
févr.	0,6	1,1	0,1	0,0	0,1	0,0	0,0	-0,2	-0,7	0,0	0,0	0,0	0,0
mars	0,8	0,7	0,1	0,0	0,1	0,1	0,0	-0,2	-0,1	0,0	0,0	0,0	0,0
avr.	1,5	1,1	0,1	0,1	0,3	0,0	0,0	-0,2	0,0	0,0	0,0	0,0	0,0
mai	0,9	1,0	0,1	0,1	0,1	0,0	0,0	-0,1	-0,3	0,0	0,0	0,0	0,0
juin	1,5	1,7	0,1	0,0	0,0	0,0	0,0	-0,2	-0,2	0,0	0,0	0,0	0,0
juil.	2,8	2,8	0,0	0,0	-0,1	0,0	0,0	-0,2	0,2	0,0	0,0	0,0	0,0
août	2,8	3,3	0,0	0,0	-0,2	0,0	0,0	-0,3	-0,2	0,0	0,0	0,0	0,0
sept.	2,0	2,6	0,0	0,0	-0,2	0,0	0,0	-0,4	0,0	0,0	0,0	0,0	0,0

Sources : INS, BCEAO

1 : Produits alimentaires et boissons non alcoolisées

2 : Boissons alcoolisées, tabacs et stupéfiants

3 : Habillement

4 : Logement

5 : Ameublement 6 : Santé

7 : Transport

8 : Communication

9 : Loisirs et culture

10 : Enseignement

11 : Restaurants et Hôtels

12 : Autres produits

Tableau 11.1.7.a Indice harmonisé des prix à la consommation – NIGER (Base 100=2008)

		Fonctions												
		Indice global	1	2	3	4	5	6	7	8	9	10	11	12
2011		104,4	114,4	101,8	102,2	104,4	96,5	101,0	96,6	71,4	105,7	101,1	103,8	96,9
2012		104,9	118,1	108,6	103,3	101,7	101,5	101,7	93,7	66,6	105,0	101,3	96,2	101,3
2013		107,3	123,4	98,2	102,7	102,9	102,1	103,4	93,3	64,8	104,4	101,3	103,0	99,1
2014		106,3	121,8	97,4	102,7	103,6	102,0	104,5	94,8	54,4	105,5	103,8	102,2	99,0
2013	juil.	110,5	130,2	95,6	103,8	105,5	101,6	103,1	94,8	65,7	104,0	100,8	103,5	98,3
	août	110,3	129,6	94,7	103,6	105,6	101,6	103,7	94,7	65,7	104,0	100,8	103,6	99,6
	sept.	109,7	128,1	94,8	102,6	106,0	101,6	105,0	94,8	65,7	105,1	100,8	102,1	100,1
	oct.	108,7	126,9	95,4	102,5	102,1	101,6	103,6	94,8	64,1	105,1	102,8	102,1	100,1
	nov.	108,0	125,3	97,9	102,6	102,1	101,5	104,2	94,8	64,1	104,9	102,8	102,1	99,9
	déc.	107,2	123,1	99,4	102,6	102,1	101,5	103,9	94,8	64,1	104,9	102,8	102,1	100,1
2014	janv.	106,6	121,3	99,8	102,1	103,6	101,6	104,0	94,8	64,0	105,0	102,8	102,2	100,0
	févr.	104,5	117,6	98,4	102,5	103,4	101,6	103,9	94,8	53,8	105,0	102,8	102,2	99,5
	mars	103,5	115,4	97,1	102,4	103,5	101,0	103,5	94,8	53,8	105,0	102,8	102,2	99,3
	avr.	103,8	116,0	96,4	102,5	103,5	101,0	104,0	94,8	53,8	104,8	102,8	102,2	99,3
	mai	105,8	120,7	96,5	102,6	103,4	102,4	105,1	94,7	53,8	104,9	102,8	102,2	99,3
	juin	106,8	123,3	96,3	102,9	103,4	102,4	105,6	94,8	53,8	104,9	102,8	102,2	98,6
	juil.	107,5	125,1	96,3	102,8	103,5	102,3	104,5	94,8	53,8	105,2	102,8	102,2	98,7
	août	107,3	124,6	97,1	103,1	103,5	102,3	103,7	94,7	53,8	105,2	102,8	102,2	98,7
	sept.	107,8	125,5	96,5	103,0	103,9	102,3	104,6	94,8	53,8	106,3	102,8	102,2	98,7
	oct.	107,5	124,7	98,0	103,0	103,9	102,3	105,4	94,8	52,6	106,5	106,7	102,2	98,8
	nov.	107,5	124,9	98,7	102,5	104,0	102,4	104,5	94,8	52,6	106,5	106,7	102,2	98,8
	déc.	106,6	122,6	97,7	102,5	103,7	102,7	105,1	94,8	52,6	106,5	106,7	102,1	98,7
2015	janv.	106,1	119,5	97,5	104,3	105,8	103,2	106,1	94,7	52,4	105,5	106,7	106,8	99,0
	févr.	105,4	117,6	97,7	104,2	105,9	103,8	106,3	94,8	52,4	106,3	106,7	106,8	99,4
	mars	104,2	114,7	97,6	104,1	106,0	103,9	106,8	94,8	52,4	106,3	106,7	106,8	99,5
	avr.	105,1	116,7	98,4	104,1	106,1	103,9	107,1	94,8	52,4	106,3	106,7	106,8	99,5
	mai	105,2	117,1	98,1	104,0	106,0	103,9	107,5	94,8	52,4	106,2	106,7	106,8	99,5
	juin	108,1	124,3	98,1	104,0	105,9	103,9	107,4	94,8	52,4	106,2	106,7	106,8	99,5
	juil.	108,9	126,3	97,5	104,0	106,2	103,9	107,0	94,8	52,2	106,2	106,7	106,8	99,5
	août	108,1	124,3	98,4	104,0	106,4	103,8	107,6	94,8	52,2	106,2	106,7	106,8	99,5
	sept.	109,2	126,9	99,1	104,2	106,3	103,9	106,8	94,8	52,2	108,3	106,7	106,8	99,5

Sources : INS, BCEAO

Tableau 11.1.7.b Variation de l'indice global et contributions des fonctions de l'IHPC – NIGER

		Fonctions (Points de pourcentage)												
		Variation (%)	1	2	3	4	5	6	7	8	9	10	11	12
2014	juil.	-2,8	-1,9	0,0	-0,1	-0,2	0,0	0,0	0,0	-0,7	0,0	0,0	-0,1	0,0
	août	-2,7	-1,8	0,0	0,0	-0,2	0,0	0,0	0,0	-0,7	0,0	0,0	-0,1	0,0
	sept.	-1,7	-0,9	0,0	0,0	-0,2	0,0	0,0	0,0	-0,7	0,0	0,0	0,0	0,0
	oct.	-1,1	-0,8	0,0	0,0	0,2	0,0	0,0	0,0	-0,6	0,0	0,1	0,0	0,0
	nov.	-0,5	-0,1	0,0	0,0	0,2	0,0	0,0	0,0	-0,6	0,0	0,1	0,0	0,0
	déc.	-0,6	-0,2	0,0	0,0	0,1	0,0	0,0	0,0	-0,6	0,0	0,1	0,0	0,0
2015	janv.	-0,5	-0,7	0,0	0,2	0,2	0,1	0,0	0,0	-0,7	0,0	0,1	0,3	0,0
	févr.	0,8	0,0	0,0	0,2	0,2	0,1	0,0	0,0	-0,1	0,0	0,1	0,3	0,0
	mars	0,7	-0,3	0,0	0,2	0,3	0,1	0,1	0,0	-0,1	0,0	0,1	0,3	0,0
	avr.	1,3	0,3	0,0	0,2	0,3	0,1	0,1	0,0	-0,1	0,0	0,1	0,3	0,0
	mai	-0,5	-1,4	0,0	0,1	0,2	0,1	0,0	0,0	-0,1	0,0	0,1	0,3	0,0
	juin	1,2	0,4	0,0	0,1	0,2	0,1	0,0	0,0	-0,1	0,0	0,1	0,3	0,0
	juil.	1,3	0,5	0,0	0,1	0,3	0,1	0,0	0,0	-0,1	0,0	0,1	0,3	0,0
	août	0,7	-0,1	0,0	0,1	0,3	0,1	0,1	0,0	-0,1	0,0	0,1	0,3	0,0
	sept.	1,3	0,5	0,0	0,1	0,2	0,1	0,0	0,0	-0,1	0,0	0,1	0,3	0,0

Sources : INS, BCEAO

1 : Produits alimentaires et boissons non alcoolisées

2 : Boissons alcoolisées, tabacs et stupéfiants

3 : Habillement

4 : Logement

5 : Ameublement 6 : Santé

7 : Transport

8 : Communication

9 : Loisirs et culture

10 : Enseignement

11 : Restaurants et Hôtels

12 : Autres produits

Tableau 11.1.8.a Indice harmonisé des prix à la consommation – SENEGAL (Base 100=2008)

Fonctions													
	Indice global	1	2	3	4	5	6	7	8	9	10	11	12
2011	102,3	107,3	102,6	97,4	105,2	100,4	103,3	103,4	78,4	98,1	104,6	102,5	98,1
2012	103,8	110,0	100,3	97,2	105,4	101,6	104,3	105,3	78,7	98,6	107,4	104,9	99,0
2013	104,5	111,4	112,1	96,5	105,1	101,3	107,4	105,7	74,6	97,2	110,2	111,8	99,0
2014	103,4	109,3	112,1	96,2	100,1	101,8	108,5	105,9	77,4	98,1	111,1	112,4	98,8
2013 juil.	103,4	108,6	112,0	96,4	105,0	101,2	107,6	105,8	71,7	97,5	109,9	112,0	99,0
août	105,1	113,7	111,9	96,4	105,1	101,4	107,4	105,9	71,6	97,4	109,9	112,0	99,2
sept.	106,0	116,1	112,0	96,4	105,2	101,4	107,4	105,6	72,9	97,5	109,9	112,0	99,0
oct.	107,5	120,1	111,9	96,4	105,2	101,4	107,9	105,6	75,8	97,1	110,9	112,0	99,0
nov.	106,8	118,2	112,3	96,4	105,0	101,3	108,2	105,7	75,3	97,1	110,9	112,2	99,1
déc.	105,1	113,1	112,2	96,3	104,9	102,1	108,1	105,6	75,0	97,1	110,9	112,3	99,0
2014 janv.	104,8	111,7	112,2	96,4	105,0	102,0	108,2	105,8	77,0	97,2	110,9	112,4	99,1
févr.	103,4	109,7	113,8	95,3	100,5	101,9	108,3	105,8	76,3	97,2	110,9	112,4	98,6
mars	102,9	107,8	114,0	96,3	100,2	101,9	108,3	105,9	78,2	97,2	110,9	112,5	98,7
avr.	102,2	105,9	114,3	96,3	100,0	101,7	108,1	105,9	78,2	97,3	110,9	112,5	98,9
mai	101,3	103,4	112,6	96,3	99,7	101,7	108,1	106,0	76,5	97,2	110,9	112,3	98,9
juin	101,3	103,6	111,2	96,3	99,7	101,8	107,9	106,0	76,5	97,1	110,9	112,3	98,9
juil.	102,0	105,2	111,2	96,3	99,7	102,3	108,9	106,2	76,8	98,7	110,9	112,4	98,7
août	103,9	110,7	111,1	96,3	99,5	101,8	108,3	106,2	78,1	99,3	110,9	112,4	98,6
sept.	104,6	112,9	111,1	96,1	99,5	101,6	108,9	106,2	78,1	99,3	110,9	112,4	98,7
oct.	105,4	115,3	111,5	96,1	99,4	101,6	109,2	106,1	78,3	99,2	111,5	112,4	98,8
nov.	104,4	112,7	111,0	96,1	99,4	101,7	108,7	106,0	77,2	99,2	111,5	112,4	98,9
déc.	104,3	112,9	111,1	96,2	98,6	101,6	109,1	105,2	77,4	98,9	111,5	112,4	98,8
2015 janv.	102,3	107,7	111,5	96,1	97,1	101,5	109,6	103,7	78,1	98,9	111,5	112,4	98,6
févr.	102,1	107,4	111,6	96,1	97,1	101,7	108,5	103,7	77,3	98,9	111,5	112,4	98,8
mars	101,6	105,5	111,8	96,1	97,1	101,8	108,4	103,6	78,0	98,9	111,5	112,4	98,7
avr.	101,6	105,8	111,5	96,2	97,1	101,8	107,7	103,6	77,7	98,8	111,5	112,4	98,0
mai	101,9	106,4	111,5	96,2	97,8	101,7	108,6	103,5	77,0	98,8	111,5	112,4	98,2
juin	102,1	106,7	111,2	96,1	97,7	101,8	108,7	103,6	77,4	100,9	111,5	112,4	97,1
juil.	103,3	110,6	111,3	96,2	97,6	101,6	108,6	103,8	76,1	100,8	111,5	112,2	97,5
août	103,9	112,4	111,6	96,2	97,6	101,7	109,0	103,7	77,5	100,8	111,5	112,2	97,5
sept.	105,4	116,8	111,6	96,2	97,5	101,8	109,1	103,8	76,9	100,9	111,5	112,2	97,2

Sources : INS, BCEAO

Tableau 11.1.8.b Variation de l'indice global et contributions des fonctions de l'IHPC – SENEGAL

Fonctions (Points de pourcentage)													
	Variation (%)	1	2	3	4	5	6	7	8	9	10	11	12
2014 juil.	-1,4	-1,1	0,0	0,0	-0,8	0,1	0,1	0,0	0,3	0,1	0,0	0,0	0,0
août	-1,2	-0,9	0,0	0,0	-0,8	0,0	0,0	0,0	0,3	0,1	0,0	0,0	0,0
sept.	-1,3	-1,0	0,0	0,0	-0,8	0,0	0,1	0,0	0,3	0,1	0,0	0,0	0,0
oct.	-1,9	-1,5	0,0	0,0	-0,8	0,0	0,1	0,0	0,1	0,1	0,0	0,0	0,0
nov.	-2,3	-1,7	0,0	0,0	-0,8	0,0	0,0	0,0	0,1	0,1	0,0	0,0	0,0
déc.	-0,8	-0,1	0,0	0,0	-1,0	0,0	0,0	0,0	0,1	0,1	0,0	0,0	0,0
2015 janv.	-2,4	-1,2	0,0	0,0	-1,1	0,0	0,0	-0,2	0,1	0,1	0,0	0,0	0,0
févr.	-1,2	-0,8	0,0	0,1	-0,5	0,0	0,0	-0,2	0,1	0,1	0,0	0,0	0,0
mars	-1,3	-0,7	0,0	0,0	-0,4	0,0	0,0	-0,2	0,0	0,1	0,0	0,0	0,0
avr.	-0,6	0,0	0,0	0,0	-0,4	0,0	0,0	-0,2	0,0	0,1	0,0	0,0	0,0
mai	0,6	1,0	0,0	0,0	-0,3	0,0	0,0	-0,2	0,0	0,1	0,0	0,0	0,0
juin	0,8	1,0	0,0	0,0	-0,3	0,0	0,0	-0,2	0,1	0,2	0,0	0,0	-0,1
juil.	1,3	1,8	0,0	0,0	-0,3	0,0	0,0	-0,2	0,0	0,1	0,0	0,0	0,0
août	0,1	0,5	0,0	0,0	-0,3	0,0	0,0	-0,2	0,0	0,1	0,0	0,0	0,0
sept.	0,8	1,2	0,0	0,0	-0,3	0,0	0,0	-0,2	-0,1	0,1	0,0	0,0	-0,1

Sources : INS, BCEAO

1 : Produits alimentaires et boissons non alcoolisées

2 : Boissons alcoolisées, tabacs et stupéfiants

3 : Habillement

4 : Logement

5 : Ameublement 6 : Santé

7 : Transport

8 : Communication

9 : Loisirs et culture

10 : Enseignement

11 : Restaurants et Hôtels

12 : Autres produits

Tableau 11.1.9.a Indice harmonisé des prix à la consommation – TOGO (Base 100=2008)

Fonctions													
	Indice global	1	2	3	4	5	6	7	8	9	10	11	12
2011	109,0	110,4	107,2	101,6	108,8	107,0	105,9	113,3	102,9	101,9	104,7	113,2	106,1
2012	111,8	114,3	108,8	103,1	115,0	108,6	104,1	118,4	99,1	103,0	107,9	114,2	111,3
2013	113,8	114,8	109,7	104,2	117,7	110,1	102,5	118,1	101,3	100,1	111,6	120,7	116,7
2014	114,0	109,8	110,1	104,7	121,0	111,9	102,3	123,2	100,5	99,3	114,5	123,9	118,0
2013 juil.	113,9	115,9	109,4	103,8	117,2	110,1	102,4	118,0	101,0	99,8	111,3	120,4	116,3
août	113,3	113,0	115,3	103,8	117,4	110,4	102,3	118,3	101,0	100,8	111,3	120,4	117,2
sept.	113,2	113,2	106,9	103,7	117,5	110,7	102,7	118,4	100,8	100,2	111,3	120,4	117,4
oct.	112,5	109,4	111,2	103,8	117,7	111,1	102,4	118,4	100,8	99,9	113,3	121,7	117,0
nov.	112,8	110,4	108,9	104,1	117,8	111,2	102,5	118,5	100,8	99,9	113,3	121,7	117,3
déc.	112,5	109,2	109,1	104,5	118,2	111,4	102,5	118,4	100,8	99,6	113,3	121,7	117,0
2014 janv.	112,5	107,1	110,0	104,7	120,0	111,8	101,6	120,0	100,6	99,4	113,7	122,6	117,2
févr.	113,7	109,0	109,6	104,7	121,1	111,9	102,1	123,5	100,5	99,2	113,9	123,3	118,7
mars	113,9	109,7	109,9	104,7	121,0	111,9	102,6	123,7	100,5	99,3	113,9	123,3	118,0
avr.	115,0	112,9	112,6	104,7	122,2	111,7	102,1	123,5	100,5	99,2	113,9	123,6	117,4
mai	115,2	113,8	108,8	104,7	121,8	111,6	101,9	123,5	100,5	99,2	113,9	123,6	118,3
juin	115,1	113,7	110,5	104,7	119,9	112,0	103,0	123,4	100,5	99,3	113,6	123,9	118,5
juil.	115,0	113,4	109,1	104,7	120,7	111,9	102,0	123,4	100,5	99,3	113,9	124,2	117,5
août	113,7	109,0	112,4	104,4	119,6	111,9	101,9	123,3	100,5	99,3	113,9	124,4	117,8
sept.	112,5	104,6	108,3	104,7	120,2	111,9	101,9	123,4	100,5	99,4	114,6	124,5	117,7
oct.	113,7	107,6	109,4	104,7	121,3	112,2	102,6	123,7	100,5	99,2	116,2	124,5	118,7
nov.	113,4	106,5	110,8	104,7	122,3	112,0	102,3	123,7	100,5	99,2	116,4	124,5	118,1
déc.	114,6	110,8	110,2	105,1	121,6	111,9	103,1	122,9	100,4	99,2	116,2	124,5	118,7
2015 janv.	115,6	114,5	110,4	105,2	123,1	111,7	103,2	121,2	100,4	98,6	116,2	124,4	119,6
févr.	115,3	114,8	109,8	105,2	122,1	112,0	102,9	119,4	100,4	98,6	116,2	124,4	119,4
mars	114,9	113,0	107,6	105,3	122,7	112,1	104,3	119,3	100,4	98,7	116,2	124,4	118,9
avr.	115,0	113,0	111,2	105,3	122,6	112,1	103,5	119,4	100,4	98,7	116,2	124,5	119,6
mai	116,5	118,6	110,4	105,9	121,9	112,8	102,8	119,4	100,4	98,7	116,2	124,4	119,7
juin	116,7	119,2	112,3	105,9	121,1	112,8	103,3	119,6	100,4	98,7	116,2	125,0	119,3
juil.	117,0	118,4	113,0	105,9	122,8	112,8	109,1	120,2	100,4	98,7	116,2	125,0	119,9
août	117,2	119,8	112,2	105,9	122,4	113,1	103,2	120,2	100,2	98,8	116,2	125,4	119,3
sept.	116,2	116,2	111,5	106,0	123,0	112,9	102,9	120,0	100,4	99,0	116,2	125,8	118,7

Sources : INS, BCEAO

Tableau 11.1.9.b Variation de l'indice global et contributions des fonctions de l'IHPC – TOGO

Fonctions (Points de pourcentage)													
Variation (%)	1	2	3	4	5	6	7	8	9	10	11	12	
2014 juil.	1,0	-0,6	0,0	0,1	0,3	0,1	0,0	0,6	0,0	0,0	0,1	0,5	0,1
août	0,4	-1,0	0,0	0,1	0,2	0,1	0,0	0,5	0,0	0,0	0,1	0,6	0,0
sept.	-0,6	-2,0	0,0	0,1	0,2	0,0	0,0	0,5	0,0	0,0	0,1	0,5	0,0
oct.	1,1	-0,4	0,0	0,1	0,3	0,0	0,0	0,6	0,0	0,0	0,1	0,4	0,1
nov.	0,5	-1,0	0,0	0,0	0,4	0,0	0,0	0,6	0,0	0,0	0,1	0,4	0,0
déc.	1,8	0,4	0,0	0,0	0,3	0,0	0,0	0,5	0,0	0,0	0,1	0,4	0,1
2015 janv.	2,8	1,9	0,0	0,0	0,3	0,0	0,1	0,1	0,0	0,0	0,0	0,2	0,1
févr.	1,4	1,5	0,0	0,0	0,1	0,0	0,0	-0,4	0,0	0,0	0,0	0,2	0,0
mars	0,9	0,8	0,0	0,1	0,2	0,0	0,1	-0,5	0,0	0,0	0,0	0,2	0,0
avr.	0,0	0,0	0,0	0,0	0,0	0,0	0,0	-0,4	0,0	0,0	0,0	0,1	0,1
mai	1,1	1,2	0,0	0,1	0,0	0,0	0,0	-0,4	0,0	0,0	0,0	0,1	0,1
juin	1,4	1,4	0,0	0,1	0,1	0,0	0,0	-0,4	0,0	0,0	0,0	0,2	0,0
juil.	1,7	1,2	0,0	0,1	0,2	0,0	0,2	-0,3	0,0	0,0	0,0	0,1	0,1
août	3,1	2,7	0,0	0,1	0,3	0,0	0,0	-0,3	0,0	0,0	0,0	0,1	0,1
sept.	3,3	2,9	0,0	0,1	0,3	0,0	0,0	-0,4	0,0	0,0	0,0	0,2	0,0

Sources : INS, BCEAO

1 : Produits alimentaires et boissons non alcoolisées

2 : Boissons alcoolisées, tabacs et stupéfiants

3 : Habillement

4 : Logement

5 : Ameublement 6 : Santé

7 : Transport

8 : Communication

9 : Loisirs et culture

10 : Enseignement

11 : Restaurants et Hôtels

12 : Autres produits

Tableau 11.2 Evolution de l'inflation sous-jacente en glissement annuel (en %)

		Bénin	Burkina	Côte d'Ivoire	Guinée-Bissau	Mali	Niger	Sénégal	Togo	Union
2011		1,7	1,6	4,2	5,0	2,8	2,4	1,8	3,4	3,1
2012		6,7	2,9	2,1	1,4	3,3	0,3	1,2	1,8	2,3
2013		0,5	0,9	2,4	0,2	0,8	2,7	0,6	0,9	1,5
2014		-1,3	1,0	0,9	-1,4	1,9	-0,7	-0,5	0,8	0,4
2013	juil.	0,7	-0,1	2,4	0,0	1,2	4,7	0,3	0,7	1,5
	août	0,1	0,3	1,9	0,1	0,4	4,4	0,7	0,5	1,2
	sept.	-0,7	0,5	2,0	-0,3	0,7	3,3	0,6	0,4	1,2
	oct.	-1,7	0,1	1,6	1,0	0,7	3,1	0,5	0,5	0,9
	nov.	-1,1	0,1	1,1	0,9	1,4	3,0	0,3	0,6	0,8
	déc.	-0,6	0,3	1,0	0,9	1,1	3,1	-0,1	0,5	0,6
2014	janv.	-1,3	0,0	0,9	0,6	1,9	1,3	0,3	0,2	0,5
	févr.	-0,9	-0,4	1,0	-0,7	2,3	0,4	-0,9	0,8	0,3
	mars	-1,5	1,7	0,5	-1,5	2,3	0,2	-0,5	0,7	0,3
	avr.	-1,5	0,9	0,8	-1,2	1,6	-0,3	-0,8	1,1	0,3
	mai	-1,1	0,8	1,0	-1,5	1,5	-0,4	-0,9	0,7	0,3
	juin	-1,3	0,9	0,4	-1,4	1,7	-0,2	-0,9	0,7	0,1
	juil.	-2,0	1,4	1,0	-1,7	1,3	-2,9	-0,1	1,0	0,3
	août	-1,6	1,0	0,9	-2,2	2,2	-2,9	-0,4	1,0	0,3
	sept.	-1,8	1,1	0,7	-1,5	2,2	-1,2	-0,3	0,9	0,3
	oct.	-0,8	2,0	0,7	-1,7	2,2	-1,1	-0,5	0,7	0,4
	nov.	-0,8	1,6	1,0	-1,9	1,4	-0,9	-0,6	0,8	0,4
	déc.	-0,5	1,3	1,4	-1,8	2,1	-0,7	-0,4	1,0	0,7
2015	janv.	-0,1	0,2	1,4	-2,2	1,1	0,4	-1,0	0,9	0,5
	févr.	-0,8	1,2	1,2	-0,8	0,1	1,7	-0,1	0,3	0,6
	mars	-0,6	-0,9	2,0	-0,3	0,4	1,7	-0,2	0,3	0,8
	avr.	-0,6	0,3	1,0	-0,8	1,5	1,9	-0,2	0,4	0,6
	mai	0,5	1,0	1,5	3,2	0,8	1,7	0,1	0,6	1,0
	juin	0,1	1,1	1,6	2,9	0,5	1,6	0,4	0,8	1,1
	juil.	0,6	0,5	1,2	4,2	2,7	1,9	0,1	1,1	1,1
	août	0,7	1,0	1,6	5,2	1,9	2,0	0,2	0,9	1,3
	sept.	0,7	0,3	1,6	3,8	1,0	2,5	0,2	1,1	1,2

Sources : INS, BCEAO.

Graphique 11.1 Evolution de l'IPHC et de l'inflation sous-jacente dans l'UEMOA (Glissements annuels en pourcentage)

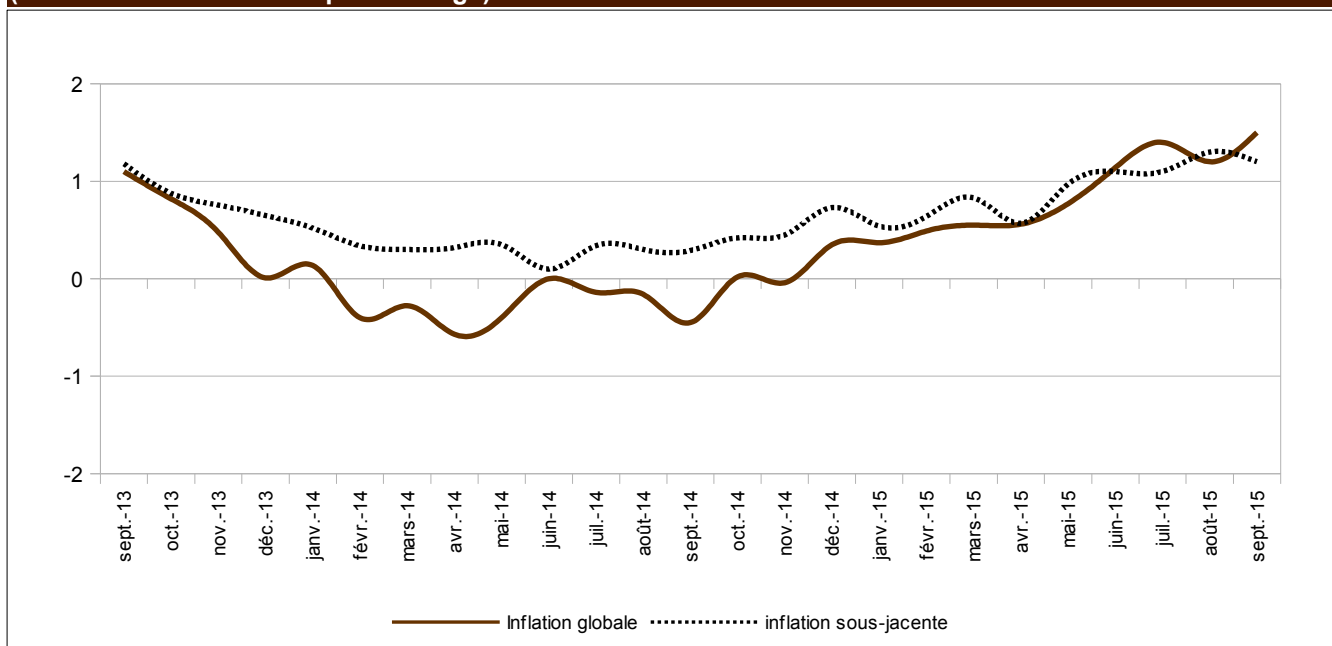

Sources : INS, BCEAO.

Tableau 11.3 Prix à la pompe de l'essence super dans les pays de l'UEMOA (FCFA/Litre)

		Bénin	Burkina	Côte d'Ivoire	Guinée-Bissau	Mali	Niger	Sénégal	Togo
2011	avr.	555	682	774	732	670	561	843	540
	mai	575	682	774	732	670	561	871	540
	juin	575	682	774	790	670	619	853	567
	juil.	565	682	774	790	670	649	832	595
	août	585	682	774	790	670	679	878	595
	sept.	570	682	774	790	670	679	867	595
	oct.	570	682	774	790	670	679	890	595
	nov.	570	682	774	790	695	679	860	595
	déc.	570	682	774	790	695	679	858	595
2012	janv.	570	682	774	790	695	579	850	595
	févr.	570	682	774	790	695	579	850	595
	mars	590	682	774	790	695	579	850	595
	avr.	610	732	774	790	695	579	850	595
	mai	610	732	774	790	705	579	850	595
	juin	590	732	774	790	705	579	850	595
	juil.	560	732	774	790	715	579	847	595
	août	595	732	774	790	715	579	847	595
	sept.	640	732	774	790	730	579	847	595
	oct.	640	732	774	790	705	579	889	595
	nov.	600	732	774	790	705	579	889	595
	déc.	580	732	774	790	705	579	889	595
2013	avr.	580	732	782	755	750	540	889	595
	mai	565	732	754	755	750	540	889	595
	juin	565	732	754	755	750	540	889	595
	juil.	565	732	754	715	750	540	889	595
	août	590	732	766	715	750	540	889	595
	sept.	590	732	766	715	750	540	889	595
	oct.	570	732	766	715	750	540	889	595
	nov.	555	732	740	715	740	540	889	595
	déc.	555	732	740	715	745	540	889	595
2014	janv.	555	732	740	715	755	540	889	655
	févr.	555	732	740	715	755	540	889	655
	mars	555	732	740	715	766	540	889	655
	avr.	555	732	740	715	766	540	889	655
	mai	580	732	740	715	766	540	889	655
	juin	580	732	740	715	767	540	889	655
	juil.	580	732	755	715	784	540	889	655
	août	580	732	755	715	785	540	889	655
	sept.	580	732	735	715	776	540	889	655
	oct.	580	732	750	715	772	540	889	655
	nov.	540	732	750	715	772	540	889	655
	déc.	515	732	735	715	762	540	795	610
2015	janv.	465	707	690	715	742	540	795	580
	févr.	465	707	665	715	742	540	795	580
	mars	465	682	675	715	742	540	795	580
	avr.	465	682	675	715	742	540	795	580
	mai	490	682	675	715	742	540	795	580
	juin	510	682	675	715	742	540	795	580
	juil.	510	682	675	715	742	540	795	592
	août	510	682	675	715	742	540	795	592
	sept.	500	682	675	715	742	540	795	592

Sources : BCEAO



BCEAO

BANQUE CENTRALE DES ETATS
DE L'AFRIQUE DE L'OUEST

Avenue Abdoulaye Fadiga
BP 3108 - Dakar - Sénégal
www.bceao.int