



BCEAO

BANQUE CENTRALE DES ETATS
DE L'AFRIQUE DE L'OUEST

BULLETIN TRIMESTRIEL DE STATISTIQUES

Quatrième trimestre 2015



BCEAO
BANQUE CENTRALE DES ETATS
DE L'AFRIQUE DE L'OUEST

Direction Générale de l'Economie et de la Monnaie
Direction des Statistiques
Service des Statistiques

BULLETIN TRIMESTRIEL DE STATISTIQUES

Quatrième trimestre 2015

TABLE DES MATIERES		PAGES
1	MARCHE MONETAIRE	3
1.1	Taux directeur de la BCEAO	3
1.2	Taux du marché monétaire	3
1.3	Interventions de la Banque Centrale	4
1.4	Volumes et taux des transactions sur le marché interbancaire	5
2	STATISTIQUES MONETAIRES	6
2.1	Situation monétaire intégrée	6
3	CONDITIONS DE BANQUE	11
3.1	Taux d'intérêt débiteurs	11
3.2	Taux d'intérêt sur les nouveaux dépôts	11
3.3	Répartition sectorielle des taux d'intérêt débiteurs	12
4	FINANCES PUBLIQUES	13
4.1	Tableau des Opérations Financières de l'Etat (TOFE)	13
5	BONS DU TRESOR ET OBLIGATIONS	16
5.1	Taux sur le Marché des bons du Trésor et le marché obligataire	16
5.2	Emissions de Bons du Trésor	16
6	BOURSES DES VALEURS	17
6.1	Indices de la BRVM	17
6.2	Capitalisation boursière, volume et valeur des transactions à la BRVM	18
7	INDICATEURS CONJONCTURELS D'ACTIVITES	19
7.1	Indice de la production industrielle	19
7.2	Indice du chiffre d'affaires du commerce de détail	20
7.3	Taux d'utilisation de la capacité de production des entreprises	21
8	PRODUCTION	22
8.1	Production céréalière	22
8.2	Produit intérieur brut nominal	23
8.3	Taux d'investissement	23
8.4	Taux d'épargne intérieure	23
8.5	Poids des secteurs d'activités	24
8.6	Evolution du PIB réel	24
9	ENVIRONNEMENT INTERNATIONAL	
9.1	Taux de change effectif réel	25
9.2	Taux de change effectif nominal	25
9.3	Taux de change bilatéraux	26
9.4	Cours mondiaux des matières premières	28
10	ECHANGES EXTERIEURS	30
10.1	Exportations	30
10.2	Importations	30
10.3	Balances des paiements	31
11	PRIX	36
11.1	Indice harmonisé des prix à la consommation	36
11.2	Inflation sous-jacente	45
11.3	Prix à la pompe des carburants	46

PRINCIPALES TENDANCES

A fin décembre 2015, la masse monétaire dans l'UEMOA s'est accrue de 14,8% en glissement annuel, traduisant une augmentation de 17,7% du crédit intérieur et un repli de 2,4% des avoirs extérieurs nets.

Sur le marché monétaire, le taux moyen pondéré des injections de liquidité à une semaine a légèrement augmenté, passant de 2,5348% au quatrième trimestre 2014 à 2,6101% au quatrième trimestre 2015. De même, sur le marché interbancaire, le taux d'intérêt sur le compartiment à une semaine s'est accru pour se situer à 3,4996% au quatrième trimestre 2015, contre 3,3548% au quatrième trimestre 2014.

Au niveau des conditions de banque, il est relevé un repli des taux débiteurs. En effet, hors taxes et charges, le taux débiteur moyen est ressorti à 6,89% au quatrième trimestre 2015, contre 7,33% au quatrième trimestre 2014, soit une baisse de 44 points de base. L'analyse par pays fait ressortir un repli du taux d'intérêt débiteur moyen dans tous les Etats, à l'exception du Bénin et du Burkina. La baisse des taux est principalement localisée au niveau des crédits d'équipement, de consommation et de trésorerie. Le taux d'intérêt appliqué aux dépôts à terme a également baissé de 3 points de base, passant de 5,19% au quatrième trimestre 2014 à 5,16% au cours du quatrième trimestre 2015.

Sur le marché boursier de l'UEMOA, l'indice BRVM 10 à fin décembre 2015 s'est accru de 8,5% par rapport à son niveau à fin décembre 2014. Quant à la capitalisation boursière, elle a augmenté de 21,7% sur la même période.

Le produit intérieur brut de l'UEMOA s'est accru au quatrième trimestre 2015 de 6,7%, en glissement annuel, contre 6,4% enregistré le trimestre précédent. L'accélération du rythme de croissance au quatrième trimestre 2015 a été imprimée par le secteur primaire, dont la contribution à la croissance est passée de 1,4 point de pourcentage au troisième trimestre 2015 à 1,8 point de pourcentage au cours du trimestre sous revue, en liaison avec les bonnes récoltes de la campagne agricole 2015/2016. Pour leur part, les secteurs tertiaire et secondaire ont contribué respectivement pour 3,3 points (+0,0 point) et 1,6 point de pourcentage (-0,1 point) à la croissance économique.

Le taux d'inflation dans l'UEMOA, en glissement annuel, est ressorti à 1,3% à fin décembre 2015, contre 0,3% à fin décembre 2014. La composante « Alimentation » est principalement à l'origine de cette évolution, avec une contribution de 1,4 point de pourcentage à l'inflation totale à fin décembre 2015 contre -0,2 point à fin décembre 2014. La progression des prix des produits alimentaires est essentiellement portée par les légumes et les tubercules dans la plupart des pays ainsi que le maïs au Bénin et au Togo. La hausse des prix des légumes, qui a atteint 46,6% en Côte d'Ivoire, 31,4% au Togo, 20,5% au Bénin et 17,7% au Niger serait liée à une pression de la demande extérieure en provenance des pays limitrophes, notamment le Ghana et le Nigeria. Quant au renchérissement du maïs au Bénin (+52,9%) et au Togo (+38,5%), il traduit la baisse de la production de cette denrée au cours de la campagne agricole 2015/2016 dans ces deux pays. La progression du niveau général des prix a toutefois été atténuée par la révision à la baisse des prix à la pompe du carburant dans la plupart des pays de l'Union, en ligne avec le repli des cours mondiaux du pétrole.

L'évolution du taux de change effectif réel (TCER) laisse apparaître que l'Union a enregistré un gain de compétitivité au quatrième trimestre 2015 par rapport à la situation notée à la même période en 2014. En effet, la position concurrentielle vis-à-vis des principaux partenaires s'est améliorée de 3,2% au cours de la période sous revue. Ce résultat traduit le repli du taux de change effectif nominal de 2,0% par rapport à son niveau de la même période de l'année précédente et un différentiel d'inflation favorable à l'Union de 1,2 point de pourcentage.

Sur les marchés des matières premières, les cours mondiaux des principaux produits exportés par les pays de l'UEMOA se sont globalement inscrits en baisse au quatrième trimestre 2015 par rapport aux réalisations notées à la même période de 2014. Les cours moyens du café, du caoutchouc et de l'or se sont repliés respectivement de 21,2%, 11,5% et 9,4%. De même, les cours du pétrole brut, exprimés en dollar, ont également diminué en rythme annuel de 40,7%. En revanche, les cours du cacao et du coton se sont redressés respectivement de 10,4% et 2,8% sur un an.

Au niveau des échanges extérieurs, le déficit de la balance commerciale de l'Union s'est inscrit en baisse de 6,2 milliards, en ressortant à 298,7 milliards de FCFA au quatrième trimestre 2015 contre 304,9 milliards relevés à la même période de 2014. Cette évolution est due à un rebond des exportations (+28,7 milliards) plus important que celui des importations (+22,5 milliards).

1. MARCHE MONETAIRE

Tableau 1.1 Taux Directeurs de la BCEAO

(Niveaux en pourcentage et variations en points de pourcentage)

Date de modification		Taux de prêt marginal		Taux minimum de soumission aux injections de liquidité	
		Niveau	variation	Niveau	variation
2012	19-juin	4,00	-0,25	3,00	-0,3
2013	19-mars	3,75	-0,25	2,75	-0,25
	17-sept.	3,50	-0,25	2,50	-0,25

Source : BCEAO.

Tableau 1.2 Taux du marché monétaire

(Pour les opérations d'injections de liquidité à une semaine, niveaux en % et variations en points de %)

		Taux moyen pondéré du marché monétaire		Taux marginal moyen	
		Niveau	variation	Niveau	variation
2014	oct.	2,5309	-0,0030	2,5073	0,0028
	nov.	2,5329	0,0020	2,5064	-0,0009
	déc.	2,5389	0,0060	2,5156	0,0092
2015	janv.	2,5464	0,0075	2,5224	0,0068
	févr.	2,5450	-0,0014	2,5245	0,0021
	mars	2,5490	0,0040	2,5294	0,0049
	avr.	2,6001	0,0511	2,5236	-0,0058
	mai	2,5614	-0,0387	2,5407	0,0171
	juin	2,5582	-0,0032	2,5041	-0,0366
	juil.	2,5503	-0,0080	2,5200	0,0159
	août	2,5457	-0,0045	2,5274	0,0074
	sept.	2,5453	-0,0004	2,5233	-0,0041
	oct.	2,5493	0,0040	2,5241	0,0008
	nov.	2,5713	0,0220	2,5499	0,0258
	déc.	2,6897	0,1184	2,6243	0,0744

Source : BCEAO.

Tableau 1.3 Interventions de la Banque Centrale sur le guichet des appels d'offres

(Montants en milliards de FCFA)

		Adjudication à une semaine				Adjudication à un mois			
Date		Montant mis en adjudication	Avances accordées	Taux d'intérêt marginal	Taux d'intérêt moyen pondéré	Montant mis en adjudication	Avances accordées	Taux d'intérêt marginal	Taux d'intérêt moyen pondéré
octobre-15	5-oct.	1 575	1 539,4	2,5000%	2,5470%	-	-	-	-
	12-oct.	1 575	1 575,0	2,5255%	2,5459%	840,0	840,0	2,5500%	2,6042%
	19-oct.	1 600	1 600,0	2,5315%	2,5513%	-	-	-	-
	26-oct.	1 730	1 730,0	2,5317%	2,5555%	-	-	-	-
novembre-15	2-nov.	1 730	1 730,0	2,5390%	2,5577%	-	-	-	-
	9-nov.	1 730	1 730,0	2,5440%	2,5590%	840,0	831,3	2,5800%	2,6233%
	16-nov.	1 730	1 730,0	2,5550%	2,5647%	-	-	-	-
	23-nov.	1 730	1 730,0	2,5515%	2,5853%	-	-	-	-
	30-nov.	1 730	1 730,0	2,5599%	2,5899%	-	-	-	-
décembre-15	7-déc.	1 730	1 730,0	2,5716%	2,5938%	840,0	840,0	2,5911%	2,6338%
	14-déc.	1 730	1 730,0	2,6000%	2,6363%	-	-	-	-
	21-déc.	1 730	1 730,0	2,6900%	2,7928%	-	-	-	-
	28-déc.	1 730	1 730,0	2,7000%	2,8356%	-	-	-	-

Source : BCEAO.

Graphique 1.1 Concours de la BCEAO et liquidité des banques

(En milliards de FCFA)

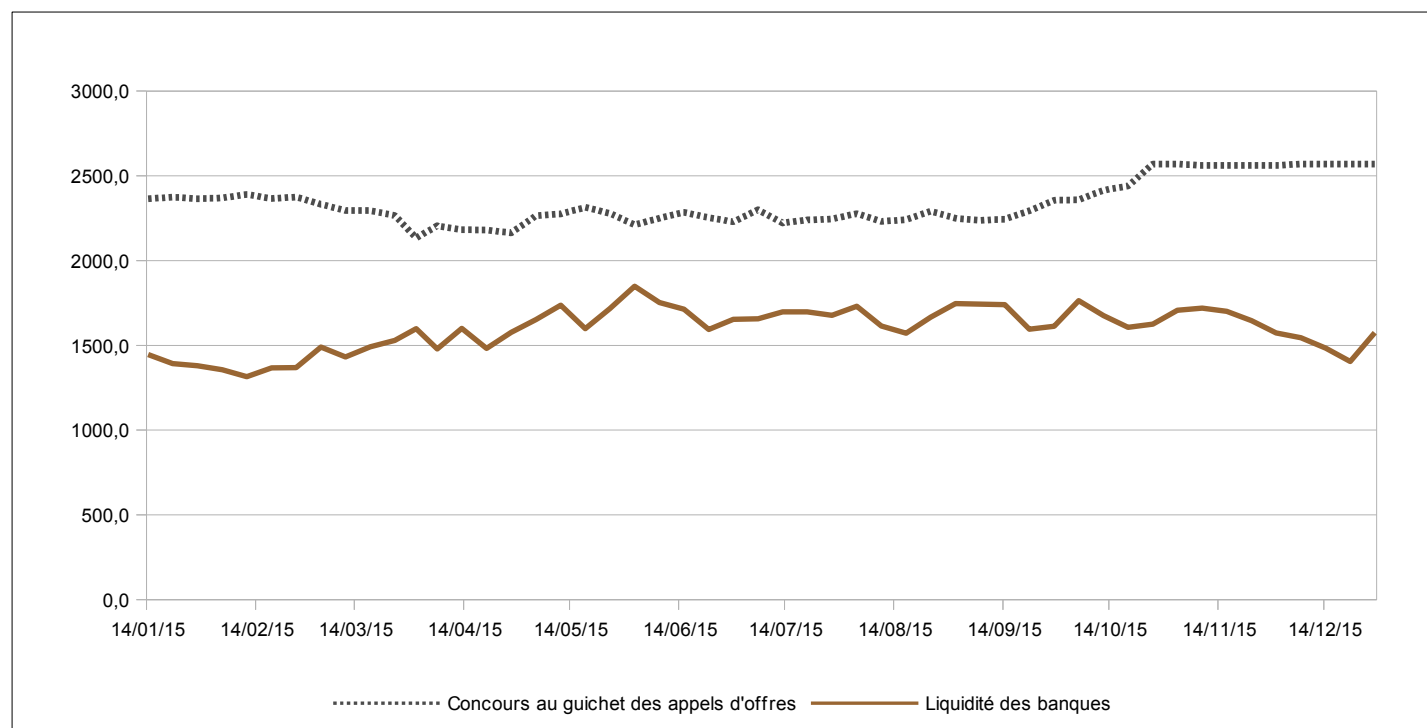

Source : BCEAO.

**Tableau 1.4 Volume et taux des transactions sur le marché interbancaire de l'UEMOA
(Montants en milliards de FCFA)**

Date		Volume des opérations sur l'ensemble des compartiments	Taux à un jour	Taux à une semaine
octobre-15	5-oct.	107,85	4,1667%	3,5668%
	12-oct.	124,10	3,2034%	3,3384%
	19-oct.	140,20	4,0329%	3,9246%
	26-oct.	177,60	3,8846%	3,6903%
novembre-15	2-nov.	132,35	2,8333%	3,7693%
	9-nov.	113,90	3,2034%	2,9039%
	16-nov.	148,30	3,8091%	3,5431%
	23-nov.	96,15	-	3,2157%
	30-nov.	113,10	4,3000%	3,1384%
décembre-15	7-déc.	138,43	4,1429%	3,4301%
	14-déc.	152,43	2,6400%	3,4416%
	21-déc.	127,70	3,9601%	3,4897%
	28-déc.	156,90	4,5000%	4,0677%

Source : BCEAO. (-) Pas d'opérations à un jour.

**Graphique 1.2 Taux sur le marché interbancaire et taux directeurs de la BCEAO
(En pourcentage)**

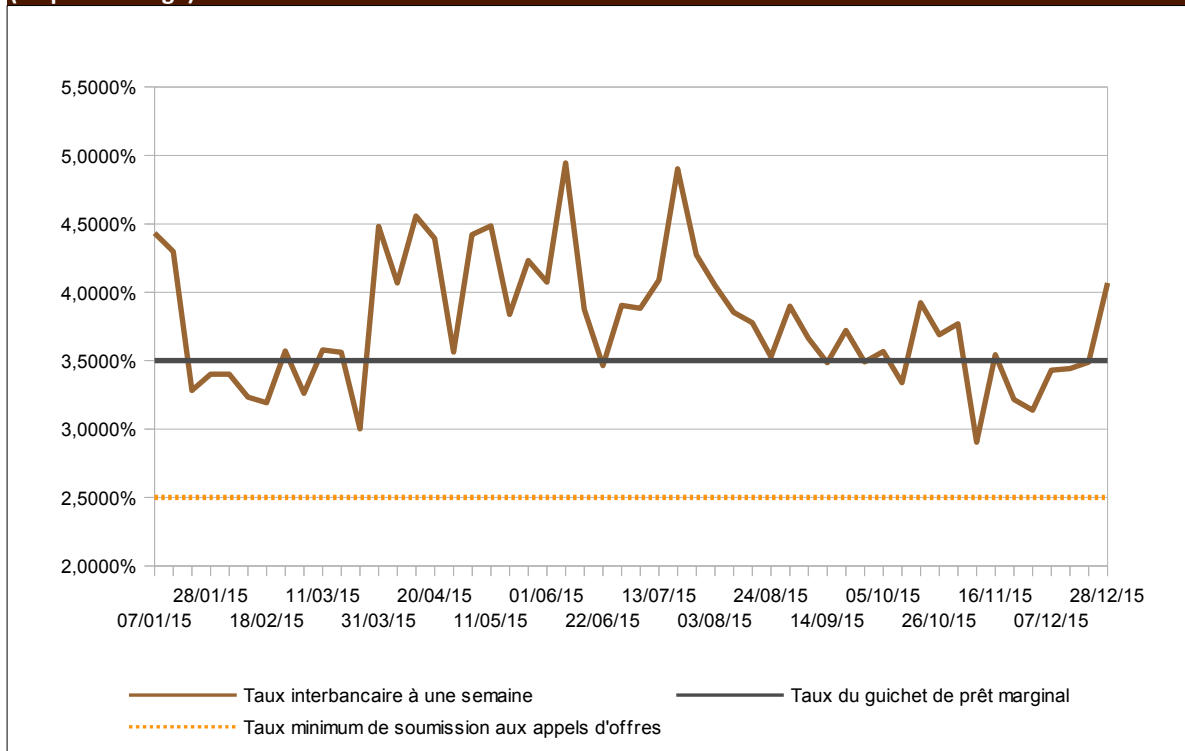

Source : BCEAO.

2. STATISTIQUES MONETAIRES

Tableau 2.1 BENIN- Situation monétaire intégrée

(Encours en fin de période, en millions de FCFA, sauf indication contraire)

	4T2014	1T2015	2T2015	3T2015	4T2015	4T15/4T14 (en %)
AVOIRS EXTERIEURS NETS	1 060 820,50	1 093 560,60	1 088 053,30	1 091 732,10	1 143 676,50	7,8
Banque Centrale	261 856,50	348 247,60	273 304,30	264 290,10	302 222,50	15,4
Banques	798 964,00	745 313,00	814 749,00	827 442,00	841 454,00	5,3
CREDIT INTERIEUR	971 232,20	1 021 526,80	978 317,60	958 525,20	982 725,20	1,2
Position Nette du Gouvernement	-113 017,80	-79 059,20	-118 264,40	-104 259,80	-81 761,80	-27,7
Crédits à l'économie	1 084 250,00	1 100 586,00	1 096 582,00	1 062 785,00	1 064 487,00	-1,8
Crédits de campagne	77 120,00	76 294,00	36 643,00	33 554,00	35 474,00	-54,0
Crédits ordinaires (dont douteux et litigieux)	1 007 130,00 64 526,00	1 024 292,00 60 511,00	1 059 939,00 65 120,00	1 029 231,00 71 654,00	1 029 013,00 56 397,00	2,2 -12,6
TOTAL ACTIF	2 032 052,70	2 115 087,40	2 066 370,90	2 050 257,30	2 126 401,70	4,6
MASSE MONETAIRE	2 027 790,10	2 085 165,00	2 084 347,30	2 063 255,90	2 172 485,70	7,1
Circulation fiduciaire	629 974,70	660 652,00	630 985,30	583 834,60	605 881,10	-3,8
Dépôts en CCP	8 501,90	9 244,00	10 349,10	10 031,10	10 498,90	23,5
Dépôts en CNE	0,00	0,00	0,00	0,00	0,00	
DEPOTS EN BANQUE	1 389 313,50	1 415 269,00	1 443 012,90	1 469 390,20	1 556 105,70	12,0
Sociétés d'Etat et EPIC	150 190,90	126 443,00	137 221,70	138 010,90	144 697,70	-3,7
A vue	39 063,90	23 612,00	31 440,70	28 445,90	35 403,70	-9,4
A terme	111 127,00	102 831,00	105 781,00	109 565,00	109 294,00	-1,6
Particuliers et entreprises privés	1 239 122,60	1 288 826,00	1 305 791,20	1 331 379,30	1 411 408,00	13,9
A vue	588 673,60	608 040,00	608 335,20	618 687,30	656 885,00	11,6
A terme	650 449,00	680 786,00	697 456,00	712 692,00	754 523,00	16,0
AUTRES POSTES NETS	4 262,60	29 922,40	-17 976,40	-12 998,60	-46 084,00	-1181,1
TOTAL PASSIF	2 032 052,70	2 115 087,40	2 066 370,90	2 050 257,30	2 126 401,70	4,6

Source : BCEAO.

Tableau 2.2 BURKINA- Situation monétaire intégrée

(Encours en fin de période, en millions de FCFA, sauf indication contraire)

	4T2014	1T2015	2T2015	3T2015	4T2015	4T15/4T14 (en %)
AVOIRS EXTERIEURS NETS	377 133,40	457 658,20	498 937,30	636 431,10	651 913,60	72,9
Banque Centrale	-127 794,60	-126 096,80	-63 861,70	-6 831,90	-144 276,40	12,9
Banques	504 928,00	583 755,00	562 799,00	643 263,00	796 190,00	57,7
CREDIT INTERIEUR	1 912 825,60	1 964 214,10	1 955 800,60	1 919 396,30	2 076 210,30	8,5
Position Nette du Gouvernement	174 396,10	166 340,90	133 769,80	126 369,40	178 699,90	2,5
Crédits à l'économie	1 738 429,50	1 797 873,20	1 822 030,80	1 793 026,90	1 897 510,40	9,2
Crédits de campagne	54 242,00	50 692,00	70 228,00	33 953,00	41 589,00	-23,3
Crédits ordinaires (dont douteux et litigieux)	1 684 187,50 32 842,00	1 747 181,20 33 136,00	1 751 802,80 29 883,00	1 759 073,90 33 411,00	1 855 921,40 30 493,00	10,2 -7,2
TOTAL ACTIF	2 289 959,00	2 421 872,30	2 454 737,90	2 555 827,40	2 728 123,90	19,1
MASSE MONETAIRE	2 141 764,10	2 238 922,80	2 292 537,40	2 372 593,50	2 563 102,10	19,7
Circulation fiduciaire	227 927,20	195 547,20	202 243,00	251 591,40	299 065,80	31,2
Dépôts en CCP	4 467,00	5 108,70	4 527,50	5 811,60	6 009,10	34,5
Dépôts en CNE	128 753,60	128 753,60	128 753,60	153 051,00	153 051,00	18,9
DEPOTS EN BANQUE	1 780 616,30	1 909 513,30	1 957 013,30	1 962 139,50	2 104 976,20	18,2
Sociétés d'Etat et EPIC	286 856,70	276 021,40	268 655,60	274 798,10	305 205,50	6,4
A vue	101 395,70	97 762,40	73 623,60	71 061,10	86 131,50	-15,1
A terme	185 461,00	178 259,00	195 032,00	203 737,00	219 074,00	18,1
Particuliers et entreprises privés	1 493 759,60	1 633 491,90	1 688 357,70	1 687 341,40	1 799 770,70	20,5
A vue	707 840,60	785 967,90	809 391,70	802 336,40	888 700,70	25,6
A terme	785 919,00	847 524,00	878 966,00	885 005,00	911 070,00	15,9
AUTRES POSTES NETS	148 194,90	182 949,50	162 200,50	183 233,90	165 021,80	11,4
TOTAL PASSIF	2 289 959,00	2 421 872,30	2 454 737,90	2 555 827,40	2 728 123,90	19,1

Source : BCEAO.

Tableau 2.3 COTE-D'IVOIRE- Situation monétaire intégrée
(Encours en fin de période, en millions de FCFA, sauf indication contraire)

	4T2014	1T2015	2T2015	3T2015	4T2015	4T15/4T14 (en %)
AVOIRS EXTERIEURS NETS	1 784 714,20	2 586 117,60	2 429 952,00	1 965 328,70	1 988 976,10	11,4
Banque Centrale	1 558 948,20	2 262 665,60	2 141 588,00	1 855 654,70	1 790 664,10	14,9
Banques	225 766,00	323 452,00	288 364,00	109 674,00	198 312,00	-12,2
CREDIT INTERIEUR	4 936 963,50	4 453 576,30	4 843 821,30	5 437 422,50	5 911 621,50	19,7
Position Nette du Gouvernement	1 490 271,20	969 769,00	1 185 001,00	1 609 318,20	1 444 997,20	-3,0
Crédits à l'économie	3 446 692,30	3 483 807,30	3 658 820,30	3 828 104,30	4 466 624,30	29,6
Crédits de campagne	275 816,00	273 221,00	255 593,00	180 142,00	389 666,00	41,3
Crédits ordinaires (dont douteux et litigieux)	3 170 876,30 33 805,00	3 210 586,30 28 451,00	3 403 227,30 31 633,00	3 647 962,30 42 446,00	4 076 958,30 57 958,00	28,6 71,4
TOTAL ACTIF	6 721 677,70	7 039 693,90	7 273 773,30	7 402 751,20	7 900 597,60	17,5
MASSE MONETAIRE	6 363 798,10	6 675 954,70	6 946 668,10	6 995 745,70	7 561 781,10	18,8
Circulation fiduciaire	1 877 502,20	1 940 730,10	1 904 988,60	1 824 088,40	2 137 517,40	13,8
Dépôts en CCP	0,00	0,00	0,00	0,00	0,00	
Dépôts en CNE	0,00	0,00	0,00	0,00	0,00	
DEPOTS EN BANQUE	4 486 295,90	4 735 224,60	5 041 679,50	5 171 657,30	5 424 263,70	20,9
Sociétés d'Etat et EPIC	175 397,10	230 342,50	245 904,80	159 985,70	184 306,50	5,1
A vue	138 830,10	170 431,50	183 107,80	108 710,70	146 133,50	5,3
A terme	36 567,00	59 911,00	62 797,00	51 275,00	38 173,00	4,4
Particuliers et entreprises privés	4 310 898,80	4 504 882,10	4 795 774,70	5 011 671,60	5 239 957,20	21,6
A vue	2 206 065,80	2 363 760,10	2 553 246,70	2 740 605,60	2 847 677,20	29,1
A terme	2 104 833,00	2 141 122,00	2 242 528,00	2 271 066,00	2 392 280,00	13,7
AUTRES POSTES NETS	357 879,60	363 739,20	327 105,20	407 005,50	338 816,50	-5,3
TOTAL PASSIF	6 721 677,70	7 039 693,90	7 273 773,30	7 402 751,20	7 900 597,60	17,5

Source : BCEAO.

Tableau 2.4 GUINEE-BISSAU- Situation monétaire intégrée
(Encours en fin de période, en millions de FCFA, sauf indication contraire)

	4T2014	1T2015	2T2015	3T2015	4T2015	4T15/4T14 (en %)
AVOIRS EXTERIEURS NETS	160 713,10	157 044,30	230 783,10	209 371,60	196 385,10	22,2
Banque Centrale	135 546,10	141 224,80	216 450,10	186 206,30	176 571,10	30,3
Banques	25 167,00	15 819,50	14 333,00	23 165,30	19 814,00	-21,3
CREDIT INTERIEUR	86 496,10	100 936,00	90 168,30	115 032,10	124 402,50	43,8
Position Nette du Gouvernement	25 406,10	33 382,20	22 854,80	56 526,10	61 822,20	143,3
Crédits à l'économie	61 090,00	67 553,80	67 313,50	58 506,00	62 580,30	2,4
Crédits de campagne	361,00	260,00	9 713,00	158,00	0,00	-
Crédits ordinaires (dont douteux et litigieux)	60 729,00 17 550,00	67 293,80 14 289,00	57 600,50 9 523,00	58 348,00 3 550,00	62 580,30 4 221,10	3,0 -75,9
TOTAL ACTIF	247 209,20	257 980,30	320 951,40	324 403,70	320 787,60	29,8
MASSE MONETAIRE	244 304,40	258 254,80	330 032,70	316 277,00	309 751,00	26,8
Circulation fiduciaire	151 855,50	149 504,00	213 882,90	199 318,20	194 470,70	28,1
Dépôts en CCP	0,00	0,00	0,00	0,00	0,00	
Dépôts en CNE	0,00	0,00	0,00	0,00	0,00	
DEPOTS EN BANQUE	92 448,90	108 750,80	116 149,80	116 958,80	115 280,30	24,7
Sociétés d'Etat et EPIC	4 205,00	2 687,50	2 295,40	2 903,50	2 469,40	-41,3
A vue	2 733,00	822,50	595,40	1 323,50	1 090,40	-60,1
A terme	1 472,00	1 865,00	1 700,00	1 580,00	1 379,00	-6,3
Particuliers et entreprises privés	88 243,90	106 063,30	113 854,40	114 055,30	112 810,90	27,8
A vue	57 520,90	68 858,70	76 537,30	79 708,30	78 464,90	36,4
A terme	30 723,00	37 204,60	37 317,10	34 347,00	34 346,00	11,8
AUTRES POSTES NETS	2 904,80	-274,50	-9 081,30	8 126,70	11 036,60	279,9
TOTAL PASSIF	247 209,20	257 980,30	320 951,40	324 403,70	320 787,60	29,8

Source : BCEAO.

Tableau 2.5 MALI- Situation monétaire intégrée
(Encours en fin de période, en millions de FCFA, sauf indication contraire)

	4T2014	1T2015	2T2015	3T2015	4T2015	4T15/4T14 (en %)
AVOIRS EXTERIEURS NETS	622 647,30	628 186,90	606 845,40	643 351,20	535 557,80	-14,0
Banque Centrale	321 906,30	310 115,90	311 047,40	359 813,20	214 735,80	-33,3
Banques	300 741,00	318 071,00	295 798,00	283 538,00	320 822,00	6,7
CREDIT INTERIEUR	1 371 937,33	1 424 747,10	1 451 369,00	1 484 584,50	1 692 237,70	23,3
Position Nette du Gouvernement	-86 080,67	7 253,10	-222,00	-257,50	-55 220,30	-35,9
Crédits à l'économie	1 458 018,00	1 417 494,00	1 451 591,00	1 484 842,00	1 747 458,00	19,9
Crédits de campagne	0,00	0,00	8 258,00	1 314,00	1 000,00	-
Crédits ordinaires (dont douteux et litigieux)	1 458 018,00 45 291,00	1 417 494,00 41 083,00	1 443 333,00 45 432,00	1 483 528,00 41 073,00	1 746 458,00 46 764,00	19,8 3,3
TOTAL ACTIF	1 994 584,63	2 052 934,00	2 058 214,40	2 127 935,70	2 227 795,50	11,7
MASSE MONETAIRE	1 976 810,13	2 011 829,10	2 043 692,00	2 093 542,50	2 237 144,60	13,2
Circulation fiduciaire	443 459,73	471 581,50	426 734,30	428 429,40	407 219,70	-8,2
Dépôts en CCP	0,00	0,00	0,00	0,00	0,00	
Dépôts en CNE	0,00	0,00	0,00	0,00	0,00	
DEPOTS EN BANQUE	1 533 350,40	1 540 247,60	1 616 957,70	1 665 113,10	1 829 924,90	19,3
Sociétés d'Etat et EPIC	103 877,00	92 754,00	84 618,70	76 329,70	84 446,20	-18,7
A vue	69 619,00	64 323,00	56 402,70	49 466,70	56 494,20	-18,9
A terme	34 258,00	28 431,00	28 216,00	26 863,00	27 952,00	-18,4
Particuliers et entreprises privés	1 429 473,40	1 447 493,60	1 532 339,00	1 588 783,40	1 745 478,70	22,1
A vue	904 820,40	883 474,60	938 263,00	963 766,40	1 081 539,70	19,5
A terme	524 653,00	564 019,00	594 076,00	625 017,00	663 939,00	26,5
AUTRES POSTES NETS	17 774,50	41 104,90	14 522,40	34 393,20	-9 349,10	-152,6
TOTAL PASSIF	1 994 584,63	2 052 934,00	2 058 214,40	2 127 935,70	2 227 795,50	11,7

Source : BCEAO.

Tableau 2.6 NIGER- Situation monétaire intégrée
(Encours en fin de période, en millions de FCFA, sauf indication contraire)

	4T2014	1T2015	2T2015	3T2015	4T2015	4T15/4T14 (en %)
AVOIRS EXTERIEURS NETS	715 195,90	653 182,30	628 493,50	538 587,60	579 014,70	-19,0
Banque Centrale	578 703,90	523 649,30	504 253,50	421 982,10	475 072,20	-17,9
Banques	136 492,00	129 533,00	124 240,00	116 605,50	103 942,50	-23,8
CREDIT INTERIEUR	498 509,60	570 367,60	627 676,40	722 420,90	689 903,00	38,4
Position Nette du Gouvernement	-75 087,40	-11 680,40	10 299,40	28 279,90	40 828,00	-154,4
Crédits à l'économie	573 597,00	582 048,00	617 377,00	694 141,00	649 075,00	13,2
Crédits de campagne	157,00	191,00	70,00	734,00	721,00	359,2
Crédits ordinaires (dont douteux et litigieux)	573 440,00 13 627,00	581 857,00 13 483,00	617 307,00 16 180,00	693 407,00 19 139,00	648 354,00 12 602,00	13,1 -7,5
TOTAL ACTIF	1 213 705,50	1 223 549,90	1 256 169,90	1 261 008,50	1 268 917,70	4,5
MASSE MONETAIRE	1 112 573,90	1 134 589,20	1 179 366,20	1 168 691,00	1 153 140,20	3,6
Circulation fiduciaire	504 316,10	528 616,00	540 185,30	532 720,90	535 306,60	6,1
Dépôts en CCP	1 843,90	1 751,70	1 857,20	1 922,20	1 877,90	1,8
Dépôts en CNE	0,00	0,00	0,00	0,00	0,00	
DEPOTS EN BANQUE	606 413,90	604 221,50	637 323,70	634 047,90	615 955,70	1,6
Sociétés d'Etat et EPIC	43 633,30	49 914,50	63 145,50	55 938,00	72 498,50	66,2
A vue	25 274,30	31 219,50	42 126,50	31 264,00	47 175,50	86,7
A terme	18 359,00	18 695,00	21 019,00	24 674,00	25 323,00	37,9
Particuliers et entreprises privés	562 780,60	554 307,00	574 178,20	578 109,90	543 457,20	-3,4
A vue	368 087,60	334 225,00	350 901,20	350 185,90	327 349,20	-11,1
A terme	194 693,00	220 082,00	223 277,00	227 924,00	216 108,00	11,0
AUTRES POSTES NETS	101 131,60	88 960,70	76 803,70	92 317,50	115 777,50	14,5
TOTAL PASSIF	1 213 705,50	1 223 549,90	1 256 169,90	1 261 008,50	1 268 917,70	4,5

Source : BCEAO.

Tableau 2.7 SENEGAL- Situation monétaire intégrée
(Encours en fin de période, en millions de FCFA, sauf indication contraire)

	4T2014	1T2015	2T2015	3T2015	4T2015	4T15/4T14 (en %)
AVOIRS EXTERIEURS NETS	1 077 973,60	1 083 887,70	1 113 161,40	1 170 409,90	1 232 922,60	14,4
Banque Centrale	864 713,60	834 764,70	943 287,40	896 180,90	963 267,60	11,4
Banques	213 260,00	249 123,00	169 874,00	274 229,00	269 655,00	26,4
CREDIT INTERIEUR	2 637 585,25	2 741 187,65	2 736 316,90	2 903 904,40	2 932 706,70	11,2
Position Nette du Gouvernement	69 848,47	207 049,87	156 891,10	241 416,60	197 610,90	182,9
Crédits à l'économie	2 567 736,78	2 534 137,78	2 579 425,80	2 662 487,80	2 735 095,80	6,5
Crédits de campagne	9 151,00	19 698,00	17 458,00	17 458,00	17 458,00	90,8
Crédits ordinaires (dont douteux et litigieux)	2 558 585,78 112 374,00	2 514 439,78 125 454,00	2 561 967,80 126 812,00	2 645 029,80 135 492,00	2 717 637,80 107 308,00	6,2 -4,5
TOTAL ACTIF	3 715 558,85	3 825 075,35	3 849 478,30	4 074 314,30	4 165 629,30	12,1
MASSE MONETAIRE	3 484 597,65	3 559 007,55	3 587 764,10	3 817 814,00	3 953 096,90	13,4
Circulation fiduciaire	685 065,75	716 553,45	732 049,60	782 111,80	806 786,60	17,8
Dépôts en CCP	7 915,80	7 915,80	7 915,80	7 915,80	7 915,80	0,0
Dépôts en CNE	0,00	0,00	0,00	0,00	0,00	0,0
DEPOTS EN BANQUE	2 791 616,10	2 834 538,30	2 847 798,70	3 027 786,40	3 138 394,50	12,4
Sociétés d'Etat et EPIC	128 304,40	130 826,70	118 762,40	130 421,60	135 109,70	5,3
A vue	70 002,40	94 261,70	83 889,40	94 940,60	99 075,70	41,5
A terme	58 302,00	36 565,00	34 873,00	35 481,00	36 034,00	-38,2
Particuliers et entreprises privés	2 663 311,70	2 703 711,60	2 729 036,30	2 897 364,80	3 003 284,80	12,8
A vue	1 361 957,70	1 406 845,60	1 426 014,30	1 567 980,80	1 655 648,00	21,6
A terme	1 301 354,00	1 296 866,00	1 303 022,00	1 329 384,00	1 347 636,80	3,6
AUTRES POSTES NETS	230 961,20	266 067,80	261 714,20	256 500,30	212 532,40	-8,0
TOTAL PASSIF	3 715 558,85	3 825 075,35	3 849 478,30	4 074 314,30	4 165 629,30	12,1

Source : BCEAO.

Tableau 2.8 TOGO- Situation monétaire intégrée
(Encours en fin de période, en millions de FCFA, sauf indication contraire)

	4T2014	1T2015	2T2015	3T2015	4T2015	4T15/4T14 (en %)
AVOIRS EXTERIEURS NETS	238 868,30	331 427,00	221 591,90	238 804,30	353 863,40	48,1
Banque Centrale	34 775,30	112 071,00	43 240,90	104 685,30	154 105,40	343,1
Banques	204 093,00	219 356,00	178 351,00	134 119,00	199 758,00	-2,1
CREDIT INTERIEUR	886 960,80	910 188,10	954 951,30	999 435,20	994 366,30	12,1
Position Nette du Gouvernement	124 383,10	112 284,70	105 667,90	110 318,20	108 406,70	-12,8
Crédits à l'économie	762 577,70	797 903,40	849 283,40	889 117,00	885 959,60	16,2
Crédits de campagne	51,00	551,00	3 551,00	3 020,00	100,00	96,1
Crédits ordinaires (dont douteux et litigieux)	762 526,70 15 924,00	797 352,40 19 812,00	845 732,40 15 724,00	886 097,00 23 370,00	885 859,60 23 774,00	16,2 49,3
TOTAL ACTIF	1 125 829,10	1 241 615,10	1 176 543,20	1 238 239,50	1 348 229,70	19,8
MASSE MONETAIRE	1 097 479,70	1 163 851,40	1 170 569,10	1 210 454,10	1 319 048,00	20,2
Circulation fiduciaire	146 368,40	162 675,20	160 278,40	187 090,40	240 493,10	64,3
Dépôts en CCP	14 647,40	15 442,80	16 100,10	16 396,30	16 396,30	11,9
Dépôts en CNE	0,00	0,00	0,00	0,00	0,00	0,0
DEPOTS EN BANQUE	936 463,90	985 733,40	994 190,60	1 006 967,40	1 062 158,60	13,4
Sociétés d'Etat et EPIC	104 536,80	118 152,40	114 529,90	124 568,10	121 764,00	16,5
A vue	38 521,80	44 298,40	41 587,90	50 453,10	38 955,00	1,1
A terme	66 015,00	73 854,00	72 942,00	74 115,00	82 809,00	25,4
Particuliers et entreprises privés	831 927,10	867 581,00	879 660,70	882 399,30	940 394,60	13,0
A vue	360 818,10	371 962,00	359 492,70	354 482,30	391 521,60	8,5
A terme	471 109,00	495 619,00	520 168,00	527 917,00	548 873,00	16,5
AUTRES POSTES NETS	28 349,40	77 763,70	5 974,10	27 785,40	29 181,70	2,9
TOTAL PASSIF	1 125 829,10	1 241 615,10	1 176 543,20	1 238 239,50	1 348 229,70	19,8

Source : BCEAO.

Tableau 2.9 UEMOA- Situation monétaire intégrée
(Encours en fin de période, en millions de FCFA, sauf indication contraire)

	4T2014	1T2015	2T2015	3T2015	4T2015	4T15/4T14 (en %)
AVOIRS EXTERIEURS NETS	4 840 569,10	5 716 553,30	5 341 099,70	4 769 156,30	4 725 607,10	-2,4
Banque Centrale	5 208 406,10	6 004 974,80	5 996 538,70	5 641 303,60	5 431 463,10	4,3
Banques	-367 837,00	-288 421,50	-655 439,00	-872 147,30	-705 856,00	
CREDIT INTERIEUR	16 407 941,37	16 371 117,65	17 103 276,40	18 244 094,00	19 306 932,70	17,7
Positions Nettes des Gouvernements	4 715 550,10	4 589 714,17	4 960 852,60	5 771 084,00	5 798 142,30	23,0
Crédits à l'économie	11 692 391,28	11 781 403,48	12 142 423,80	12 473 010,00	13 508 790,40	15,5
Crédits de campagne	416 898,00	420 907,00	401 514,00	270 333,00	486 008,00	16,6
Crédits ordinaires (dont douteux et litigieux)	11 275 493,28	11 360 496,48	11 740 909,80	12 202 677,00	13 022 782,40	15,5
	335 939,00	336 219,00	340 307,00	370 135,00	339 517,10	1,1
TOTAL ACTIF	21 248 510,47	22 087 670,95	22 444 376,10	23 013 250,30	24 032 539,80	13,1
MASSE MONETAIRE	18 958 268,87	19 591 228,25	20 104 878,00	20 522 505,70	21 689 700,10	14,4
Circulation fiduciaire	4 666 469,57	4 825 859,35	4 811 347,30	4 789 185,10	5 226 741,00	12,0
Dépôts en CCP	37 376,00	39 463,00	40 749,70	42 077,00	42 698,00	14,2
Dépôts en CNE	128 753,60	128 753,60	128 753,60	153 051,00	153 051,00	18,9
DEPOTS EN BANQUE	14 125 669,70	14 597 152,30	15 124 027,40	15 538 192,60	16 267 210,10	15,2
Sociétés d'Etat et EPIC	1 393 810,80	1 383 913,30	1 394 894,60	1 341 740,20	1 353 644,00	-2,9
A vue	882 249,80	883 502,30	872 534,60	814 450,20	813 606,00	-7,8
A terme	511 561,00	500 411,00	522 360,00	527 290,00	540 038,00	5,6
Particuliers et entreprises privés	12 731 858,90	13 213 239,00	13 729 132,80	14 196 452,40	14 913 566,10	17,1
A vue	6 668 125,90	6 930 016,40	7 232 322,70	7 583 100,40	8 044 790,30	20,6
A terme	6 063 733,00	6 283 222,60	6 496 810,10	6 613 352,00	6 868 775,80	13,3
AUTRES POSTES NETS	2 290 241,60	2 496 442,70	2 339 498,10	2 490 744,60	2 342 839,70	2,3
TOTAL PASSIF	21 248 510,47	22 087 670,95	22 444 376,10	23 013 250,30	24 032 539,80	13,1

Source : BCEAO.

Graphique 2.1 Evolution de la masse monétaire et des crédits à l'économie dans l'UEMOA
(Glissements annuels en %)

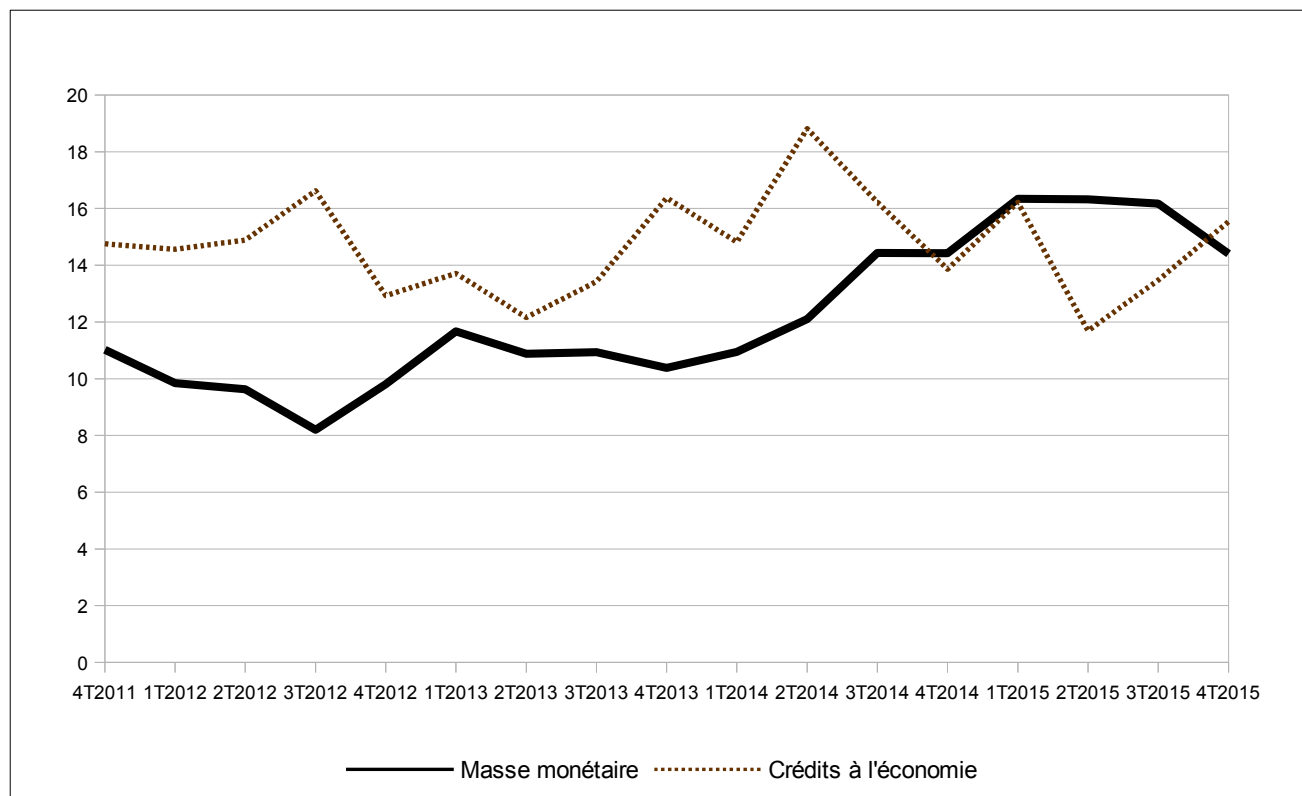

Source : BCEAO.

3. CONDITIONS DE BANQUE

**Tableau 3.1 Taux d'intérêt débiteurs des crédits bancaires
(valeur moyenne sur la période en pourcentage)**

	Bénin	Burkina	Côte d'Ivoire	Guinée- Bissau	Mali	Niger	Sénégal	Togo	UEMOA
2013	8,74	8,44	6,84	9,30	8,84	10,21	6,10	8,98	7,56
2014	8,14	8,18	6,45	9,32	8,71	10,17	6,02	8,75	7,26
2015	8,10	8,01	5,94	8,64	8,61	10,48	5,83	8,26	6,92
2014 T4	8,22	8,13	6,57	9,81	8,76	10,36	6,10	8,34	7,33
2015 T1	7,68	7,70	5,81	8,91	9,26	10,53	6,16	8,20	6,97
T2	7,85	8,02	6,15	10,24	8,46	10,85	5,74	8,44	7,04
T3	8,45	8,14	5,83	8,05	8,36	10,27	5,66	8,16	6,80
T4	8,43	8,17	5,95	7,38	8,36	10,27	5,78	8,23	6,89
<i>Variation par rapport au trimestre précédent (en pourcentage)</i>									
2015 T4	-0,2	0,3	2,0	-8,3	0,0	-0,1	2,1	0,8	1,3
<i>Variation par rapport au même trimestre de l'année précédente (en pourcentage)</i>									
2015 T4	2,7	0,5	-9,4	-24,8	-4,6	-0,9	-5,4	-1,3	-6,1

Source : BCEAO.

**Tableau 3.2 Taux d'intérêt moyens sur les nouveaux dépôts bancaires
(valeur moyenne sur la période en pourcentage)**

	Bénin	Burkina	Côte d'Ivoire	Guinée- Bissau	Mali	Niger	Sénégal	Togo	UEMOA
2013	6,07	4,82	5,21	4,71	4,91	5,57	5,60	5,15	5,25
2014	6,17	5,17	5,15	4,64	4,93	5,55	5,51	5,28	5,33
2015	6,00	4,87	5,05	4,57	4,50	5,54	5,59	5,30	5,19
2014 T4	6,23	5,12	5,09	4,80	4,98	5,84	5,55	5,34	5,31
2014 T1	5,92	4,89	5,00	4,73	4,79	5,31	5,61	5,34	5,19
T2	6,17	4,82	5,31	4,41	4,51	4,56	5,71	5,14	5,21
T3	6,08	4,92	5,00	4,55	4,35	6,22	5,54	5,34	5,19
T4	5,83	4,85	4,91	4,58	4,35	6,06	5,51	5,38	5,16
<i>Variation par rapport au trimestre précédent (en pourcentage)</i>									
2015 T4	-4,1	-1,4	-1,9	0,6	0,0	-2,5	-0,6	0,7	-0,6
<i>Variation par rapport au même trimestre de l'année précédente (en pourcentage)</i>									
2015 T4	-6,4	-5,3	-3,6	-4,7	-12,8	3,8	-0,8	0,8	-2,9

Source : BCEAO.

**Graphique 3.1 Evolution des conditions de banque dans l'UEMOA
(en pourcentage)**

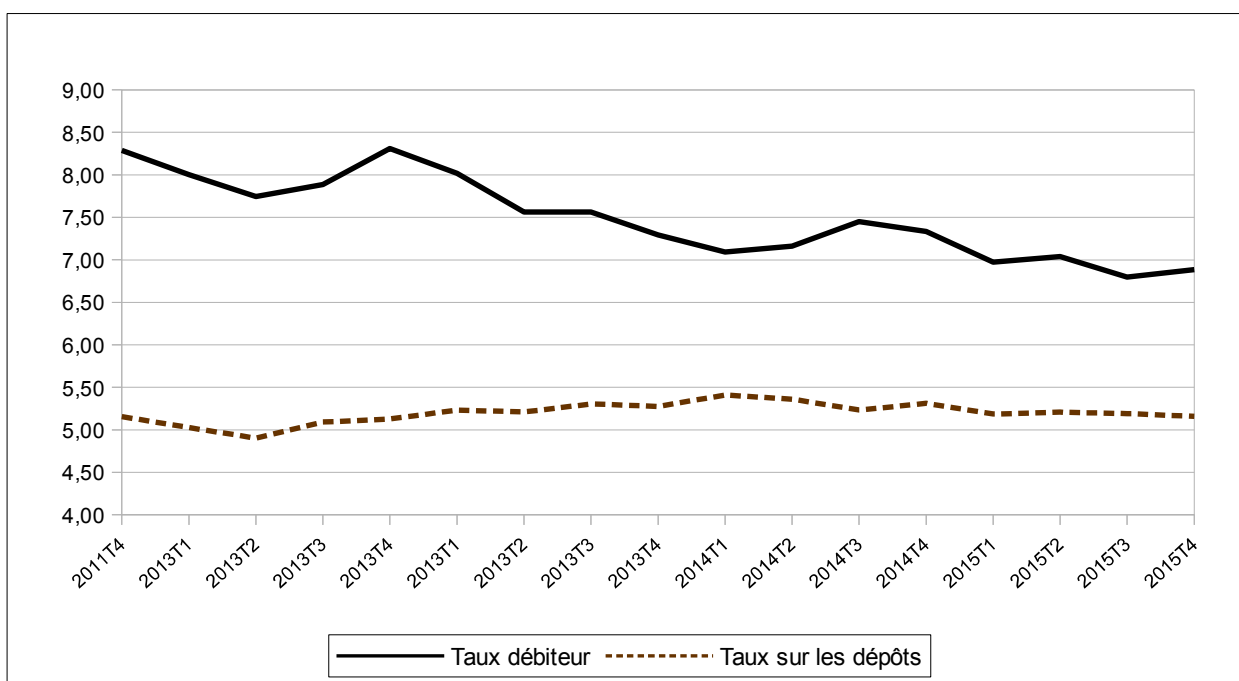

Source : BCEAO.

Tableau 3.3 UEMOA - Taux d'intérêt débiteurs des crédits bancaires par catégorie de clientèle (valeur moyenne sur la période en pourcentage)

		Etat et organismes assimilés	Particuliers	Clientèle financière	Sociétés d'Etat et établissements publics à caractère industriel et commercial	Assurances et Caisses de retraite	Entreprises privées du secteur productif
2013		7,35	9,45	6,32	7,04	9,69	7,08
2014		7,03	9,10	6,41	6,66	8,32	6,92
2015		6,70	9,08	7,16	6,19	8,96	6,57
2014	T4	7,03	9,08	6,83	7,32	10,03	7,00
2015	T1	6,66	9,45	6,89	6,75	9,58	6,58
	T2	5,84	8,59	6,92	6,30	7,84	6,84
	T3	7,24	9,15	7,82	5,89	10,17	6,36
	T4	7,07	9,13	7,01	5,83	8,28	6,50
<i>Variation par rapport au trimestre précédent (en pourcentage)</i>							
2015	T4	-2,4	-0,2	-10,4	-1,0	-18,6	2,2
<i>Variation par rapport au même trimestre de l'année précédente (en pourcentage)</i>							
2015	T4	0,6	0,5	2,6	-20,3	-17,5	-7,2

Source : BCEAO.

Tableau 3.4 UEMOA - Taux d'intérêt débiteurs des crédits bancaires par objet économique (valeur moyenne sur la période en pourcentage)

		Habitation	Exportation	Équipement	Consommation	Trésorerie	Autres
2012		8,44	7,98	8,77	10,11	7,27	9,12
2013		7,44	8,24	8,45	9,29	6,90	8,22
2014		7,64	5,89	8,21	9,05	6,69	8,16
2015		8,15	9,20	8,10	7,87	6,25	7,97
2014	T4	7,80	9,75	8,28	8,88	6,77	8,26
2015	T1	7,45	8,28	8,30	8,38	6,20	8,23
	T2	7,88	9,75	8,47	7,62	6,44	7,85
	T3	8,70	9,46	7,75	7,76	6,11	7,95
	T4	8,57	9,32	7,88	7,75	6,23	7,85
<i>Variation par rapport au trimestre précédent (en pourcentage)</i>							
2015	T4	-1,5	-1,5	1,7	-0,1	2,1	-1,3
<i>Variation par rapport au même trimestre de l'année précédente (en pourcentage)</i>							
2015	T4	9,9	-4,4	-4,9	-12,7	-7,9	-4,9

Source : BCEAO.

4. FINANCES PUBLIQUES

Tableau 4.1 UEMOA- Tableaux des opérations financières de l'Etat
(valeur en fin de période en milliards de FCFA)

	Recettes et dons		Dépenses					Solde	
	Recettes	Dons	Dépenses et prêt nets	Dépenses courantes	Dépenses en capital	Autres dépenses	prêts nets	Solde global base engagement (y compris dons)	Solde global base caisse (y compris dons)
2011	6 371,5	953,8	8 753,5	5 852,7	2 567,4	241,5	91,8	-1 428,1	-1 457,0
2012	7 793,7	942,0	10 020,3	6 784,3	3 098,2	118,4	32,8	-1 284,5	-1 211,9
2013	8 450,4	1 375,5	11 224,1	6 892,5	4 036,4	315,1	-5,3	-1 398,2	-1 373,9
2014	9 088,2	1 327,3	11 920,1	7 519,3	4 172,2	232,9	10,1	-1 504,7	-1 459,1
2014 T3	6 731,5	662,2	8 373,3	5 385,0	2 525,7	453,4	9,2	-979,5	-886,6
T4	9 088,2	1 327,3	11 920,1	7 519,3	4 172,2	232,9	10,1	-1 504,7	-1 459,1
2015 T1	2 277,4	189,9	2 820,8	1 779,5	886,7	159,0	-4,5	-353,5	-521,9
T2	2 047,7	419,6	6 133,6	4 007,9	1 951,9	185,3	-11,5	-879,8	-1 026,6
T3	1 664,2	803,1	9 236,7	6 054,1	2 965,2	230,1	-12,7	-1 272,0	-1 470,9

Sources : Services officiels et BCEAO.

Tableau 4.2 BENIN - Tableaux des opérations financières de l'Etat
(valeur en fin de période en milliards de FCFA)

	Recettes et dons		Dépenses					Solde	
	Recettes	Dons	Dépenses et prêt nets	Dépenses courantes	Dépenses en capital	Autres dépenses	prêts nets	Solde global base engagement (y compris dons)	Solde global base caisse (y compris dons)
2011	605,6	87,1	743,6	515,6	215,5	0,0	12,5	-50,9	-79,1
2012	722,6	74,9	815,8	592,5	217,3	0,0	6,0	-18,3	-25,2
2013	795,4	78,2	952,1	632,8	288,1	0,0	31,2	-78,5	-69,3
2014	780,7	44,1	916,5	653,4	249,7	0,0	13,5	-91,7	-122,2
2014 T3	563,6	25,9	694,7	509,7	171,6	0,0	13,4	-105,2	-77,4
T4	780,7	44,1	916,5	653,4	249,7	0,0	13,5	-91,7	-122,2
2015 T1	191,2	6,6	226,3	173,1	53,7	0,0	-0,5	-28,5	-16,0
T2	417,4	16,0	542,2	372,2	170,0	0,0	0,0	-108,8	-115,2
T3	612,5	22,2	823,7	559,1	264,6	0,0	0,0	-189,0	-197,4

Sources : Services officiels et BCEAO.

Tableau 4.3 BURKINA - Tableaux des opérations financières de l'Etat
(valeur en fin de période en milliards de FCFA)

	Recettes et dons		Dépenses					Solde	
	Recettes	Dons	Dépenses et prêt nets	Dépenses courantes	Dépenses en capital	Autres dépenses	prêts nets	Solde global base engagement (y compris dons)	Solde global base caisse (y compris dons)
2011	793,6	253,7	1 166,0	628,3	531,3	3,8	2,7	-118,8	-105,6
2012	998,9	277,5	1 452,9	828,7	619,6	5,5	-0,9	-176,5	-104,2
2013	1 117,4	324,4	1 652,7	819,0	762,7	95,8	-24,8	-210,9	-160,1
2014	1 064,7	256,4	1 434,6	886,7	547,0	7,1	-6,2	-113,5	-37,6
2014 T3	820,8	226,6	1 153,4	674,7	483,6	0,0	-4,8	-106,1	-20,2
T4	1 064,7	256,4	1 434,6	886,7	547,0	7,1	-6,2	-113,5	-37,6
2015 T1	246,9	16,8	272,5	202,7	72,2	0,4	-2,8	-8,8	-98,5
T2	520,6	79,5	684,9	469,0	221,4	3,6	-9,1	-84,8	-96,9
T3	772,6	191,5	997,7	689,2	314,4	4,2	-10,2	-33,6	-112,0

Sources : Services officiels et BCEAO.

Tableau 4.4 COTE D'IVOIRE- Tableaux des opérations financières de l'Etat
(valeur en fin de période en milliards de FCFA)

	Recettes et dons		Dépenses					Solde	
	Recettes	Dons	Dépenses et prêt nets	Dépenses courantes	Dépenses en capital	Autres dépenses	prêts nets	Solde global base engagement (y compris dons)	Solde global base caisse (y compris dons)
2011	1 693,0	32,9	2 212,0	1 818,9	393,9	0,0	-0,9	-486,1	-486,1
2012	2 540,2	81,2	3 053,9	2 365,4	686,2	0,0	2,3	-432,5	-432,5
2013	2 838,0	201,5	3 385,6	2 355,1	934,2	96,3	0,0	-346,1	-346,1
2014	2 989,4	304,0	3 669,6	2 583,1	994,2	94,6	-2,4	-376,2	-376,2
2014 T3	2 170,1	208,1	2 731,8	1 867,3	805,5	60,3	-1,2	-353,6	-353,6
T4	2 989,4	304,0	3 669,6	2 583,1	994,2	94,6	-2,4	-376,2	-376,2
2015 T1	786,1	87,3	1 085,8	637,1	428,3	20,5	-0,2	-212,4	-212,4
T2	1 709,9	175,8	2 315,9	1 520,0	722,9	73,2	-0,2	-430,1	-430,1
T3	2 525,4	184,3	3 309,5	2 277,5	911,3	121,0	-0,2	-599,8	-599,8

Sources : Services officiels et BCEAO.

Tableau 4.5 GUINEE-BISSAU- Tableaux des opérations financières de l'Etat
(valeur en fin de période en milliards de FCFA)

	Recettes et dons		Dépenses					Solde	
	Recettes	Dons	Dépenses et prêt nets	Dépenses courantes	Dépenses en capital	Autres dépenses	prêts nets	Solde global base engagement (y compris dons)	Solde global base caisse (y compris dons)
2011	52,6	38,1	93,3	56,3	37,0	0,0	0,0	-2,6	-6,1
2012	46,0	25,0	83,9	62,2	21,7	0,0	0,0	-12,9	-10,0
2013	41,2	19,6	73,5	51,4	22,1	0,0	0,0	-12,7	-9,6
2014	57,8	47,1	120,2	83,2	37,0	0,0	0,0	-15,3	-13,4
2014 T3	35,7	23,6	72,9	59,2	13,7	0,0	0,0	-13,6	-11,2
T4	57,8	47,1	120,2	83,2	37,0	0,0	0,0	-15,3	-13,4
2015 T1	15,4	0,7	19,5	18,4	1,1	0,0	0,0	-3,4	-5,4
T2	40,8	4,5	54,7	49,5	5,2	0,0	0,0	-9,4	-11,4
T3	62,8	21,4	82,2	56,8	24,8	0,6	0,0	2,0	-0,1

Sources : Services officiels et BCEAO.

Tableau 4.6 MALI- Tableaux des opérations financières de l'Etat
(valeur en fin de période en milliards de FCFA)

	Recettes et dons		Dépenses					Solde	
	Recettes	Dons	Dépenses et prêt nets	Dépenses courantes	Dépenses en capital	Autres dépenses	prêts nets	Solde global base engagement (y compris dons)	Solde global base caisse (y compris dons)
2011	859,1	194,0	1 264,7	717,3	448,1	96,1	3,2	-211,6	-192,6
2012	912,9	13,0	995,5	719,4	170,5	99,5	6,1	-69,6	-62,5
2013	951,2	186,0	1 292,4	800,5	389,6	108,5	-6,2	-155,2	-157,3
2014	1 052,1	157,5	1 419,8	848,1	460,3	116,8	-5,4	-210,2	-175,6
2014 T3	827,0	14,5	805,6	574,2	112,5	123,1	-4,3	35,9	3,8
T4	1 052,1	157,5	1 419,8	848,1	460,3	116,8	-5,4	-210,2	-175,6
2015 T1	311,9	36,5	272,3	172,1	41,5	59,7	-1,0	76,2	-49,5
T2	667,9	47,1	581,3	385,7	89,3	108,5	-2,2	133,7	0,8
T3	937,1	149,7	989,3	634,5	254,1	104,3	-3,6	97,5	-44,3

Sources : Services officiels et BCEAO.

Tableau 4.7 NIGER- Tableaux des opérations financières de l'Etat
(valeur en fin de période en milliards de FCFA)

	Recettes et dons		Dépenses					Solde	
	Recettes	Dons	Dépenses et prêt nets	Dépenses courantes	Dépenses en capital	Autres dépenses	prêts nets	Solde global base engagement (y compris dons)	Solde global base caisse (y compris dons)
2011	668,0	113,5	865,5	589,4	114,5	24,6	45,5	-84,0	-85,9
2012	737,5	216,5	993,7	599,5	198,6	13,4	0,0	-39,7	-30,9
2013	786,0	304,9	1 188,0	511,8	352,1	14,6	0,0	-97,1	-119,5
2014	914,7	218,9	1 357,0	579,5	524,4	14,3	0,0	-223,4	-237,8
2014 T3	523,5	92,9	820,0	437,0	375,9	7,1	0,0	-203,6	-207,8
T4	914,7	218,9	1 357,0	579,5	524,4	14,3	0,0	-223,4	-237,8
2015 T1	169,3	7,3	258,5	154,0	104,5	0,0	0,0	-81,9	-45,4
T2	354,2	15,5	543,0	296,8	246,2	0,0	0,0	-173,3	-167,1
T3	547,9	104,7	941,9	480,9	461,0	0,0	0,0	-289,4	-257,1

Sources : Services officiels et BCEAO.

Tableau 4.8 SENEGAL- Tableaux des opérations financières de l'Etat
(valeur en fin de période en milliards de FCFA)

	Recettes et dons		Dépenses					Solde	
	Recettes	Dons	Dépenses et prêt nets	Dépenses courantes	Dépenses en capital	Autres dépenses	prêts nets	Solde global base engagement (y compris dons)	Solde global base caisse (y compris dons)
2011	1 375,6	150,0	1 980,4	1 233,5	718,5	0,0	28,4	-454,8	-454,8
2012	1 464,0	205,9	2 089,6	1 257,0	813,6	0,0	19,0	-419,7	-419,7
2013	1 471,4	187,5	2 059,0	1 262,8	801,3	0,0	-5,1	-400,1	-400,1
2014	1 723,4	253,5	2 376,0	1 466,6	899,1	0,0	10,3	-399,2	-396,1
2014 T3	1 464,9	49,1	1 673,0	955,9	448,1	262,8	6,2	-158,9	-127,2
T4	1 723,4	253,5	2 376,0	1 466,6	899,1	0,0	10,3	-399,2	-396,1
2015 T1	436,4	32,3	545,9	302,7	164,8	78,4	0,0	-77,2	-77,2
T2	871,3	72,9	1 089,3	683,3	406,0	0,0	0,0	-145,1	-145,1
T3	1 287,3	111,4	1 587,2	993,0	594,2	0,0	0,0	-188,5	-188,5

Sources : Services officiels et BCEAO.

Tableau 4.9 TOGO- Tableaux des opérations financières de l'Etat
(valeur en fin de période en milliards de FCFA)

	Recettes et dons		Dépenses					Solde	
	Recettes	Dons	Dépenses et prêt nets	Dépenses courantes	Dépenses en capital	Autres dépenses	prêts nets	Solde global base engagement (y compris dons)	Solde global base caisse (y compris dons)
2011	316,5	84,6	420,8	276,2	144,2	0,0	0,4	-19,7	-22,2
2012	371,6	48,0	535,0	359,6	175,1	0,0	0,3	-115,4	-127,0
2013	449,8	73,5	620,8	459,0	162,2	0,0	-0,4	-97,6	-111,9
2014	505,4	45,8	626,4	418,8	207,3	0,0	0,4	-75,3	-100,2
2014 T3	325,9	21,6	421,8	307,0	114,8	0,0	0,0	-74,4	-93,0
T4	505,4	45,8	626,4	418,8	207,3	0,0	0,4	-75,3	-100,2
2015 T1	120,2	2,3	140,0	119,4	20,6	0,0	0,0	-17,5	-17,5
T2	252,1	8,2	322,2	231,4	90,9	0,0	0,0	-62,0	-61,6
T3	416,0	17,8	505,1	363,1	140,8	0,0	1,3	-71,3	-71,7

Sources : Services officiels et BCEAO.

5. BONS DU TRESOR ET OBLIGATIONS

**Tableau 5.1 Taux des Bons du Trésor et des obligations par appel public à l'épargne
(Taux en pourcentage, variations en points de pourcentage)**

		Bons du Trésor		Obligations par appels public à l'épargne	
		Taux (*)	Variation	Taux (*)	Variation
2014	T3	5,24	0,04	6,23	-0,17
	T4	5,61	0,36	5,66	-0,57
2015	T1	5,27	-0,34	5,94	0,28
	T2	4,93	-0,34	5,50	-0,44
	T3	4,43	-0,49	5,98	0,48
	T4	4,67	0,23	6,02	0,04

Source : BCEAO.

(*) : Taux moyen pondéré des titres émis au cours du trimestre, toutes échéances confondues, non échus à la fin de la période.

**Tableau 5.2 Emission de Bons du Trésor
(Titres émis au cours du trimestre sous revue)**

		Emetteur	Montant (Millions de FCFA)	Durée	Echéance finale	Taux d'intérêt
2015	9 oct. 2015	- Trésor du Togo	33 000	12 mois	06/10/16	4,63%
	21 oct. 2015	- Trésor du Burkina	44 000	6 mois	19/06/16	4,37%
	22 oct. 2015	- Trésor du Niger	38 500	6 mois	20/04/16	4,84%
	4 nov. 2015	- Trésor de Côte d'Ivoire	50 000	24 mois	31/10/17	4,48%
	4 déc. 2015	- Trésor du Togo	30 000	24 mois	30/11/17	5,12%
	17 déc. 2015	- Trésor du Mali	38 500	12 mois	14/12/16	4,75%
		TOTAL	234 000			

Source : BCEAO.

6. BOURSES DES VALEURS

Tableau 6.1 Indices de la Bourse Régionale des Valeurs Mobilières (BRVM)
(Indices en points : valeur en fin de période)

		BRVM 10		BRVM Composite	
		Niveau	variation en %	Niveau	variation en %
2014	oct.	254,6	-5,9	238,4	-6,6
	nov.	259,7	2,0	244,0	2,3
	déc.	267,5	3,0	258,1	5,8
2015	janv.	260,5	-2,6	253,0	-2,0
	févr.	270,3	3,8	260,7	3,1
	mars	269,0	-0,5	262,6	0,7
	avr.	272,4	1,3	264,7	0,8
	mai	273,9	0,5	268,0	1,2
	juin	279,1	1,9	278,4	3,9
	juil.	310,5	11,3	301,2	8,2
	août	298,2	-4,0	296,4	-1,6
	sept.	299,0	0,3	298,1	0,6
	oct.	301,5	0,8	303,3	1,8
	nov.	297,3	-1,4	305,4	0,7
	déc.	290,4	-2,3	303,9	-0,5
<i>Variation en fin du trimestre sous revue par rapport au trimestre précédent (en %)</i>					
2015	T4	-2,9	-	2,0	-
<i>Variation en fin du trimestre sous revue par rapport au même trimestre de l'année précédente (en %)</i>					
2015	T4	8,5	-	17,8	-

Source : BRVM.

Graphique 6.1 Indice BRVM 10 et BRVM composite
(Indices en points : valeur en fin de période)

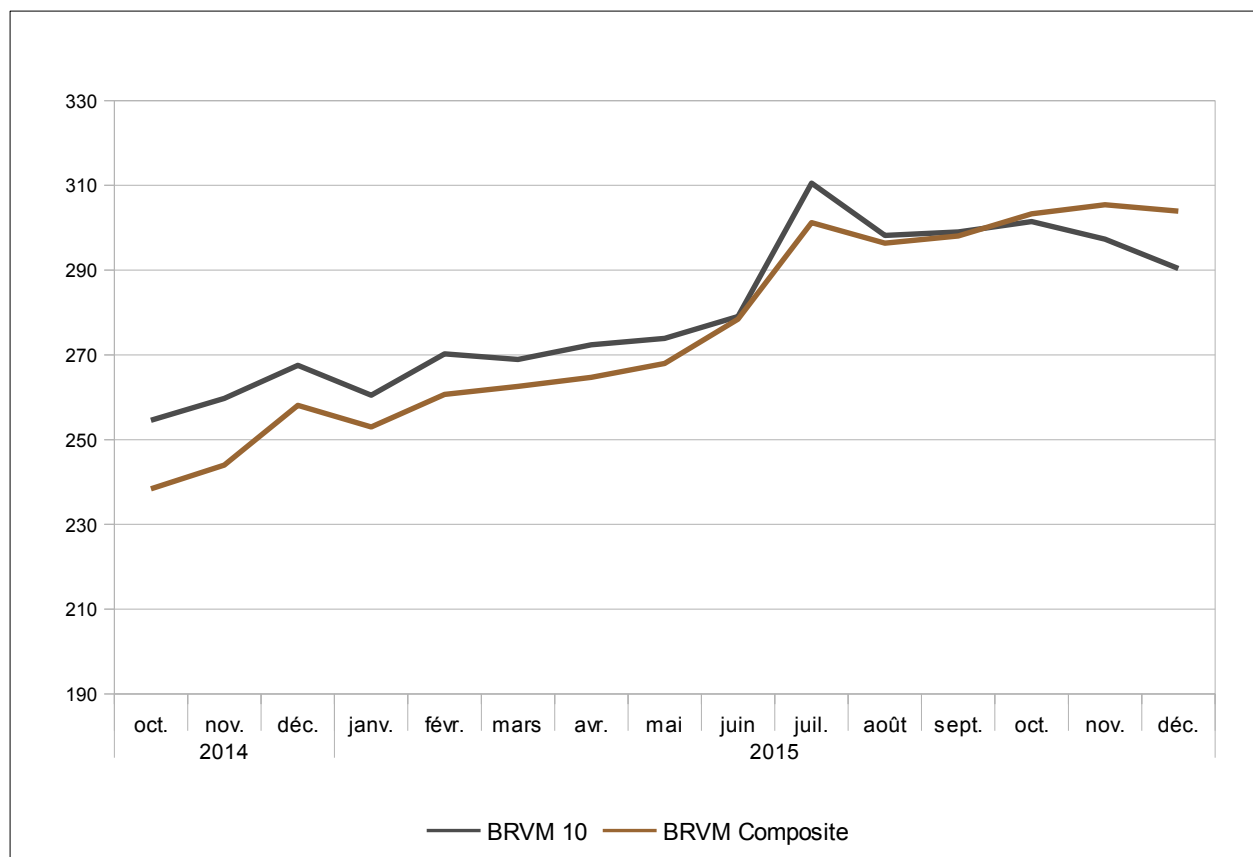

Source : BRVM.

Tableau 6.2 Indices de la Bourse Régionale des Valeurs Mobilières (BRVM)
(Valeur en FCFA, volume en nombre de titres, sauf indications contraires)

		Capitalisation boursière		Volume des transactions	Valeur des transactions
		Niveau en fin de période	variation en %	Total sur la période	Total sur la période
2014	T4	7 458 726 387 771	0,5	18 140 566	58 671 778 294
2015	T1	7 780 256 789 453	4,3	20 189 959	44 481 079 915
	T2	8 499 001 472 937	9,2	38 576 777	57 338 363 639
	T3	9 025 419 853 102	6,2	33 924 141	100 937 344 932
	T4	9 078 896 977 794	0,6	20 511 291	110 514 221 838
2014	oct.	6 991 809 358 980	-6	6 061 986	13 559 212 646
	nov.	7 093 288 057 550	1	4 914 905	27 632 819 232
	déc.	7 458 726 387 771	5	7 163 675	17 479 746 416
2015	janv.	7 332 799 187 625	-2	2 465 779	9 837 523 878
	févr.	7 627 479 956 760	4	5 853 998	13 306 808 693
	mars	7 780 256 789 453	2	11 870 182	21 336 747 344
	avr.	7 825 634 913 437	1	12 192 265	22 357 773 354
	mai	7 883 253 174 935	1	7 849 926	14 925 935 856
	juin	8 499 001 472 937	8	18 534 586	20 054 654 429
	juil.	9 062 266 968 679	7	22 326 815	31 526 728 391
	août	8 940 227 743 487	-1	7 416 705	39 020 919 336
	sept.	9 025 419 853 102	1	4 180 621	30 389 697 205
	oct.	9 143 894 769 422	1	6 267 801	34 555 100 042
	nov.	9 156 233 383 134	0	6 307 102	44 100 062 710
	déc.	9 078 896 977 794	-1	7 936 388	31 859 059 086
<i>Variation par rapport au trimestre précédent (en %)</i>					
2015	T4	0,6	-	-39,5	9,5
<i>Variation par rapport au même trimestre de l'année précédente (en %)</i>					
2015	T4	21,7	-	13,1	88,4

Source : BRVM.

Graphique 6.2 Volume et valeur des transactions à la BRVM
(Valeur en FCFA, volume en nombre de titres)

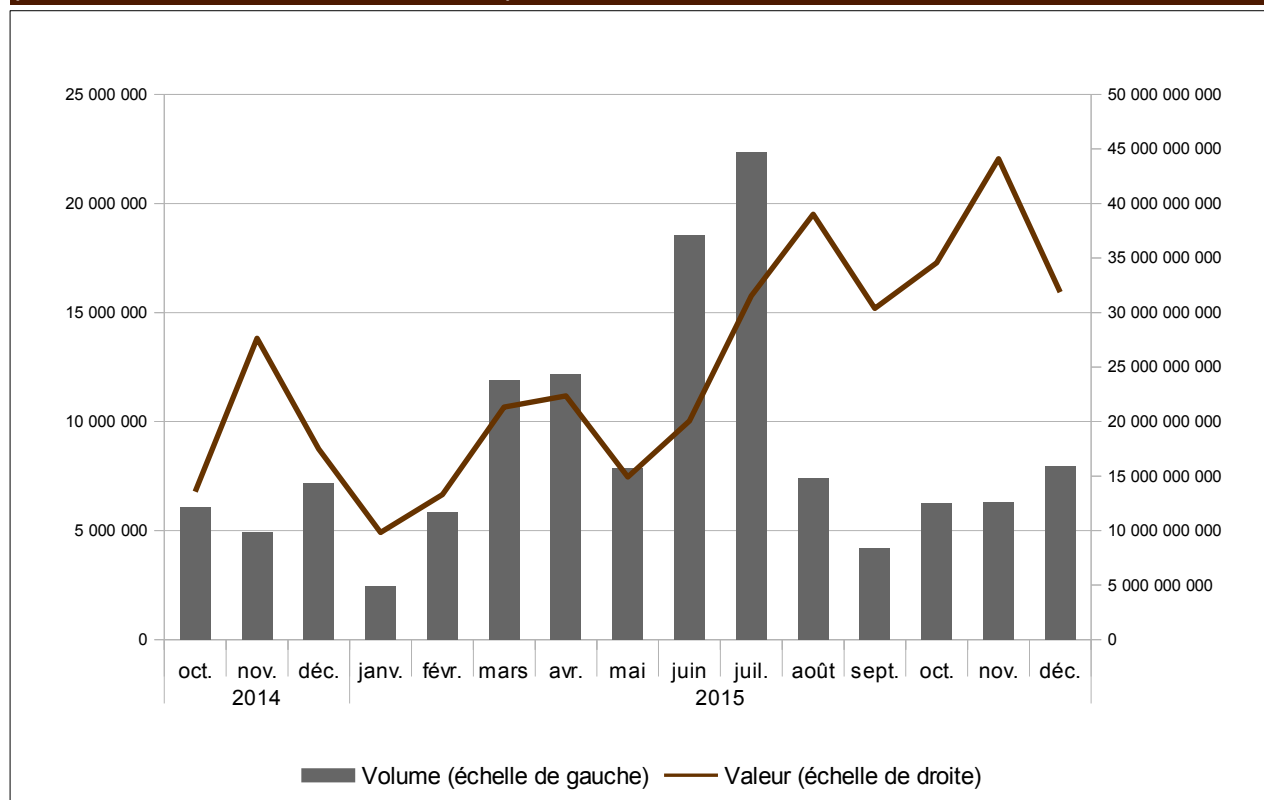

Source : BRVM.

7. INDICATEURS CONJONCTURELS D'ACTIVITES

Tableau 7.1 Indice de la production industrielle (base 2000)

	Bénin	Burkina	Côte d'Ivoire	Guinée-Bissau	Mali	Niger	Sénégal	Togo	Union
2009 T4	108,4	75,1	109,1	100,5	134,8	139,0	94,5	95,2	106,6
2010 T1	130,1	221,3	100,0	105,0	204,9	169,3	97,1	102,9	122,7
T2	124,7	100,6	102,1	98,9	110,3	174,2	99,8	89,2	105,5
T3	125,5	83,7	99,2	88,0	89,2	169,9	89,7	106,2	99,7
T4	109,5	128,6	99,1	95,3	110,2	213,8	102,0	118,8	108,6
2011 T1	160,1	216,0	94,2	108,9	177,3	141,3	106,4	107,1	119,0
T2	154,0	112,6	98,8	112,7	125,1	183,1	109,2	122,1	110,8
T3	113,3	92,7	106,0	112,6	100,5	177,5	101,5	119,2	107,3
T4	123,9	100,0	102,3	127,4	135,2	177,3	101,8	127,4	109,8
2012 T1	158,0	222,1	101,4	118,5	160,7	174,2	109,9	125,7	124,5
T2	171,6	142,8	102,4	112,1	117,1	189,3	106,7	124,6	115,4
T3	168,5	115,0	112,2	109,6	97,6	170,0	96,1	132,5	113,4
T4	135,8	129,5	122,0	123,6	166,0	161,7	99,4	128,5	118,8
2013 T1	149,0	293,4	114,8	140,4	170,9	143,4	101,8	123,6	135,3
T2	135,0	191,0	116,7	141,0	124,3	173,3	101,7	114,1	123,9
T3	129,4	121,2	117,2	122,6	108,5	104,0	99,3	110,5	117,3
T4	161,3	154,7	130,4	109,2	150,5	172,3	100,3	128,7	129,9
2014 T1	152,3	312,3	141,1	111,3	169,6	147,2	108,9	125,1	156,4
T2	184,2	161,3	132,1	112,7	106,0	171,1	93,8	126,4	132,6
T3	119,5	129,4	129,7	126,7	102,9	209,8	98,9	125,6	125,2
T4	145,4	209,6	126,8	165,6	158,5	207,4	97,7	130,0	142,2
2015 T1	123,8	341,0	136,0	194,2	194,2	165,3	110,1	114,8	158,8
T2	130,5	184,2	138,2	180,1	113,3	201,5	118,5	118,7	139,6
T3	119,4	138,7	140,4	180,9	106,1	180,5	105,2	123,4	134,2
T4	133,0	167,2	159,7	182,6	149,1	230,8	110,9	112,2	158,6
<i>Variation par rapport au trimestre précédent (en %)</i>									
2015 T4	11,4	20,6	13,7	0,9	40,6	27,9	5,4	-9,1	18,2
<i>Variation par rapport au même trimestre de l'année précédente (glissement annuel en %)</i>									
2015 T4	-8,5	-20,2	26,0	10,2	-5,9	11,3	13,5	-13,7	11,5

Source : BCEAO.

Graphique 7.1 Evolution de l'indice de la production industrielle dans l'UEMOA

(Glissements annuels en pourcentage)

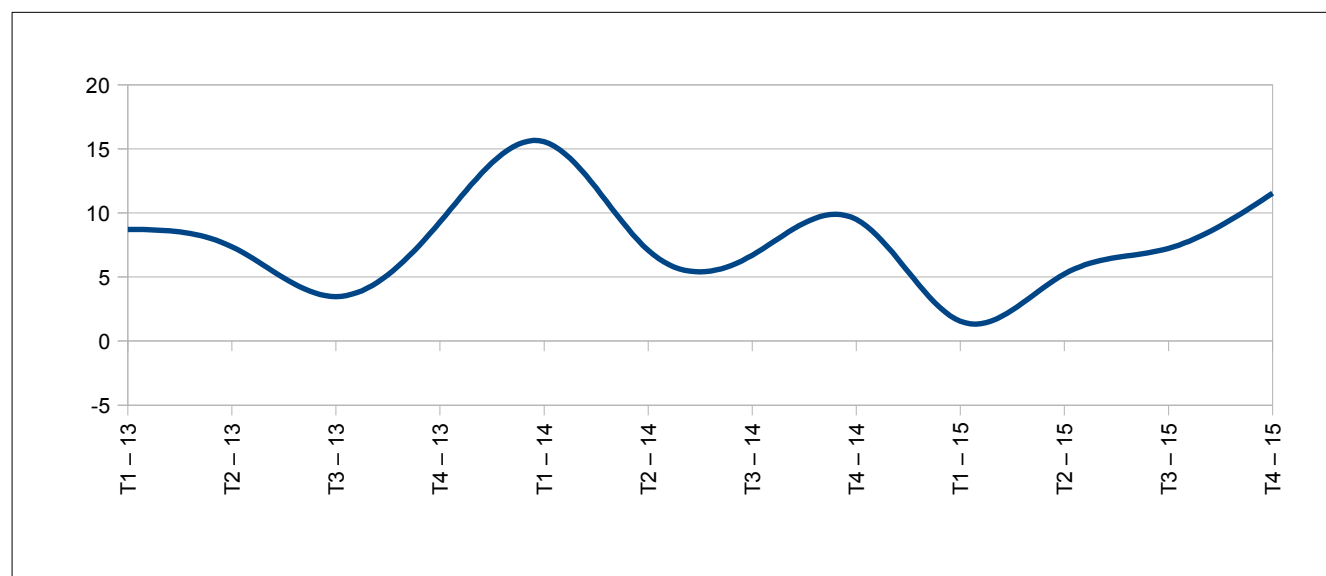

Source : BCEAO.

Tableau 7.2 Indice du chiffre d'affaires du commerce de détail (base 2000)

	Bénin	Burkina	Côte d'Ivoire	Guinée-Bissau	Mali	Niger	Sénégal	Togo	Union
2009 T4	112,5	151,3	142,3	201,5	147,8	221,8	163,8	134,9	147,4
2010 T1	102,5	120,1	132,8	172,6	153,6	186,5	155,2	111,5	135,9
T2	107,6	147,3	140,7	190,2	190,9	212,5	169,2	125,3	149,7
T3	99,4	141,2	139,8	173,2	187,4	219,2	180,7	152,1	153,2
T4	99,9	226,3	141,1	211,3	206,3	225,5	185,2	132,9	157,3
2011 T1	96,4	207,9	118,3	228,6	235,7	257,5	191,7	136,6	150,8
T2	92,5	193,2	118,4	283,9	252,7	235,8	202,5	143,7	153,0
T3	83,2	211,1	140,8	256,7	261,8	239,9	190,6	144,2	164,0
T4	104,6	257,7	158,3	312,0	267,2	249,0	198,2	141,9	177,4
2012 T1	120,5	230,2	165,9	355,9	278,3	263,0	199,6	133,0	182,3
T2	120,8	239,7	169,9	408,3	259,7	261,8	196,4	142,6	183,4
T3	113,5	305,4	171,4	370,0	253,8	255,0	186,6	137,8	183,1
T4	120,1	280,9	182,8	393,2	278,4	283,9	202,1	135,8	194,3
2013 T1	120,2	324,6	187,5	371,7	282,3	192,2	204,6	150,7	195,9
T2	133,0	339,4	196,3	343,8	315,0	178,9	217,6	161,4	207,2
T3	122,4	400,6	196,1	313,3	314,3	238,5	196,2	168,1	209,3
T4	122,3	467,3	199,0	298,6	341,7	250,5	210,2	167,7	218,1
2014 T1	116,6	480,7	204,3	377,9	321,8	169,9	208,1	150,7	212,6
T2	132,6	416,4	219,7	349,9	344,4	210,6	221,7	146,7	224,9
T3	127,3	446,6	224,1	425,5	342,7	284,3	204,4	147,2	229,2
T4	131,7	499,9	221,4	422,8	386,8	354,9	204,7	154,3	238,7
2015 T1	148,9	464,9	219,3	438,2	341,1	283,0	179,0	155,4	226,0
T2	179,1	514,0	235,7	438,3	372,7	301,1	192,2	155,9	243,6
T3	190,1	547,1	225,5	475,9	380,7	292,7	176,9	147,9	237,6
T4	176,8	589,2	246,5	465,8	400,7	299,0	171,5	152,3	251,0
<i>Variation par rapport au trimestre précédent (en %)</i>									
2015 T4	-7,0	7,7	9,3	-2,1	5,3	2,1	-3,1	3,0	5,6
<i>Variation par rapport au même trimestre de l'année précédente (glissement annuel en %)</i>									
2015 T4	34,3	17,9	11,3	10,2	3,6	-15,8	-16,2	-1,3	5,1

Source : BCEAO.

Graphique 7.2 Evolution de l'indice du chiffre d'affaires dans l'UEMOA

(Glissements annuels en pourcentage)



Tableau 7.3 Taux d'utilisation de la capacité de production des entreprises (%)

		Bénin	Burkina	Côte d'Ivoire	Guinée-Bissau	Mali	Niger	Sénégal	Togo	Union
2009	T4	70,8	66,9	69,3	48,0	55,6	85,3	57,7	42,3	65,3
2010	T1	61,6	71,9	66,5	52,4	60,9	83,3	59,6	46,3	64,5
	T2	64,2	74,0	65,8	45,7	49,5	79,7	64,9	46,0	64,7
	T3	46,9	60,9	62,0	51,0	42,4	78,5	53,9	47,2	57,7
	T4	70,6	53,5	55,7	58,6	49,0	84,1	54,6	58,8	56,0
2011	T1	67,0	79,0	50,8	70,9	61,7	81,3	71,7	51,4	59,5
	T2	73,9	39,4	57,9	59,5	60,0	78,5	56,4	54,8	57,0
	T3	67,4	43,5	68,7	58,0	48,4	77,6	58,7	47,3	62,4
	T4	67,0	58,6	62,4	68,1	66,0	88,2	61,9	53,4	62,3
2012	T1	55,1	65,1	74,7	63,9	66,7	73,9	70,0	55,6	70,5
	T2	60,1	54,2	78,6	53,3	68,2	77,9	68,1	53,8	71,7
	T3	48,6	66,2	71,8	49,5	42,4	73,3	67,1	55,7	66,5
	T4	71,7	47,1	74,0	53,0	41,2	76,6	60,8	59,0	66,1
2013	T1	69,6	72,4	72,9	57,6	50,9	82,8	67,5	61,3	69,9
	T2	69,9	53,6	68,6	58,6	47,8	70,1	65,8	59,5	65,1
	T3	63,0	54,5	78,4	56,4	57,7	59,1	64,7	60,9	69,6
	T4	69,0	45,7	70,5	66,2	67,2	67,4	62,0	69,0	66,1
2014	T1	70,4	36,3	64,8	65,3	50,6	65,3	66,8	70,0	61,7
	T2	70,1	42,3	71,4	57,6	47,8	60,4	58,8	61,2	58,7
	T3	66,3	36,3	69,3	80,1	36,0	58,6	59,1	60,1	58,2
	T4	69,3	40,8	71,0	97,7	54,8	62,5	57,5	60,4	64,2
2015	T1	67,1	76,1	73,7	51,3	45,7	64,7	58,5	60,6	62,2
	T2	72,1	62,1	60,7	57,6	46,0	63,3	57,0	59,0	59,7
	T3	78,3	37,8	65,4	58,3	40,9	64,3	56,7	60,2	57,7
	T4	76,4	29,4	71,2	58,3	55,8	59,3	60,4	60,7	58,9
<i>Variation par rapport au trimestre précédent (en %)</i>										
2015	T4	-2,4	-22,3	8,8	0,0	36,2	-7,8	6,5	0,9	2,1
<i>Variation par rapport au même trimestre de l'année précédente (glissement annuel en %)</i>										
2015	T4	10,3	-27,9	0,2	-40,3	1,7	-5,2	5,0	0,6	-8,3

Source : BCEAO

Graphique 7.3 Evolution du taux d'utilisation de la capacité de production dans l'UEMOA

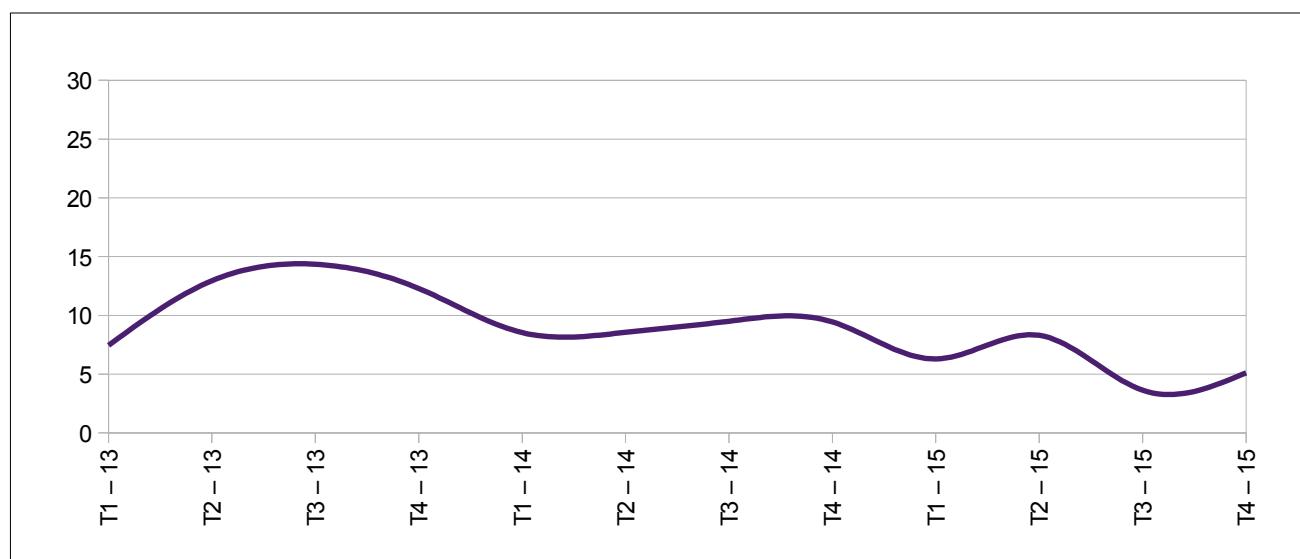
(Niveaux des taux en pourcentage)

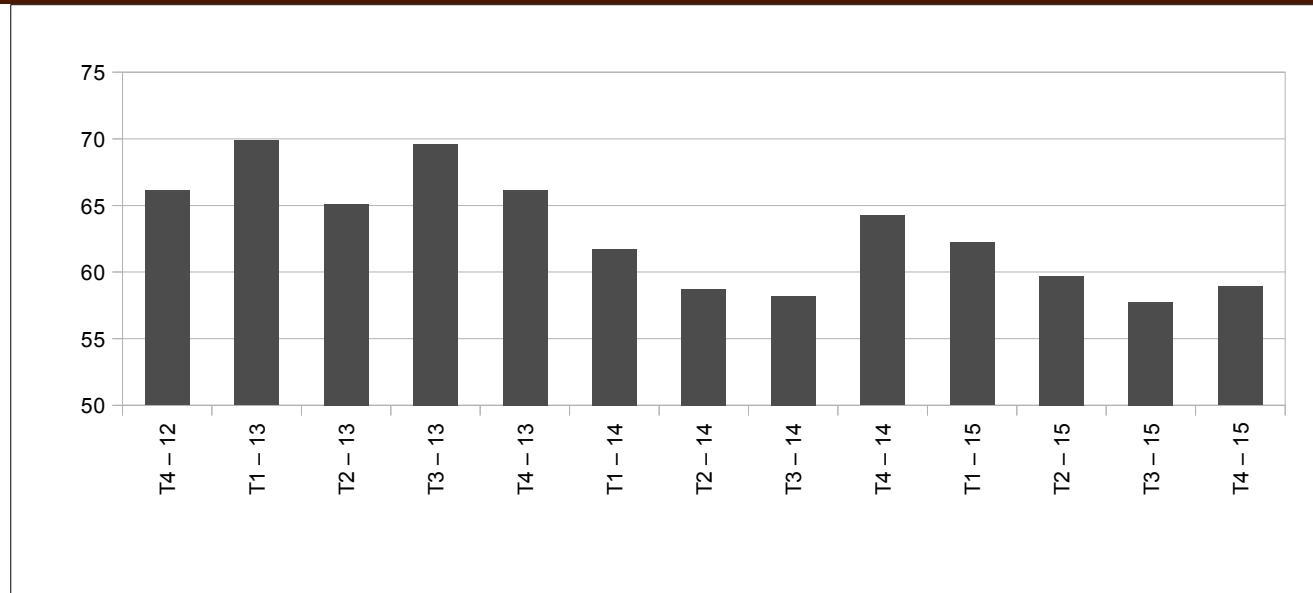

8. PRODUCTION

Tableau 8.1 Production céréalière brute dans les pays de l'UEMOA
(Milliers de tonnes)

	Bénin	Burkina	Côte d'Ivoire	Guinée- Bissau	Mali	Niger	Sénégal	Togo	UEMOA
2011/2012	1 544,0	3 666,6	1 437,4	216,0	5 778,0	3 628,0	1 133,0	1 058,4	18 461,4
2012/2013	1 533,9	4 898,5	2 332,3	241,0	6 674,4	5 304,4	1 499,8	1 260,9	23 745,2
2013/2014	1 691,9	4 869,7	2 708,0	263,0	5 736,1	4 330,6	1 154,0	1 207,0	21 960,3
2014/2015	1 715,4	4 491,1	3 147,6	162,0	6 761,3	4 869,9	1 247,8	1 311,3	23 706,5
2015/2016	1 561,0	4 536,0	3 305,0	209,0	8 046,0	5 503,0	2 271,0	1 272,0	26 703,0
<i>Variation de la production au cours de la campagne 2015/2016 par rapport à 2014/2015 (en pourcentage)</i>									
	-9,0	1,0	5,0	29,0	19,0	13,0	82,0	-3,0	12,6

Source :CILSS.

Graphique 8.1 Evolution de la production céréalière brute dans l'UEMOA
(Variations en pourcentage)

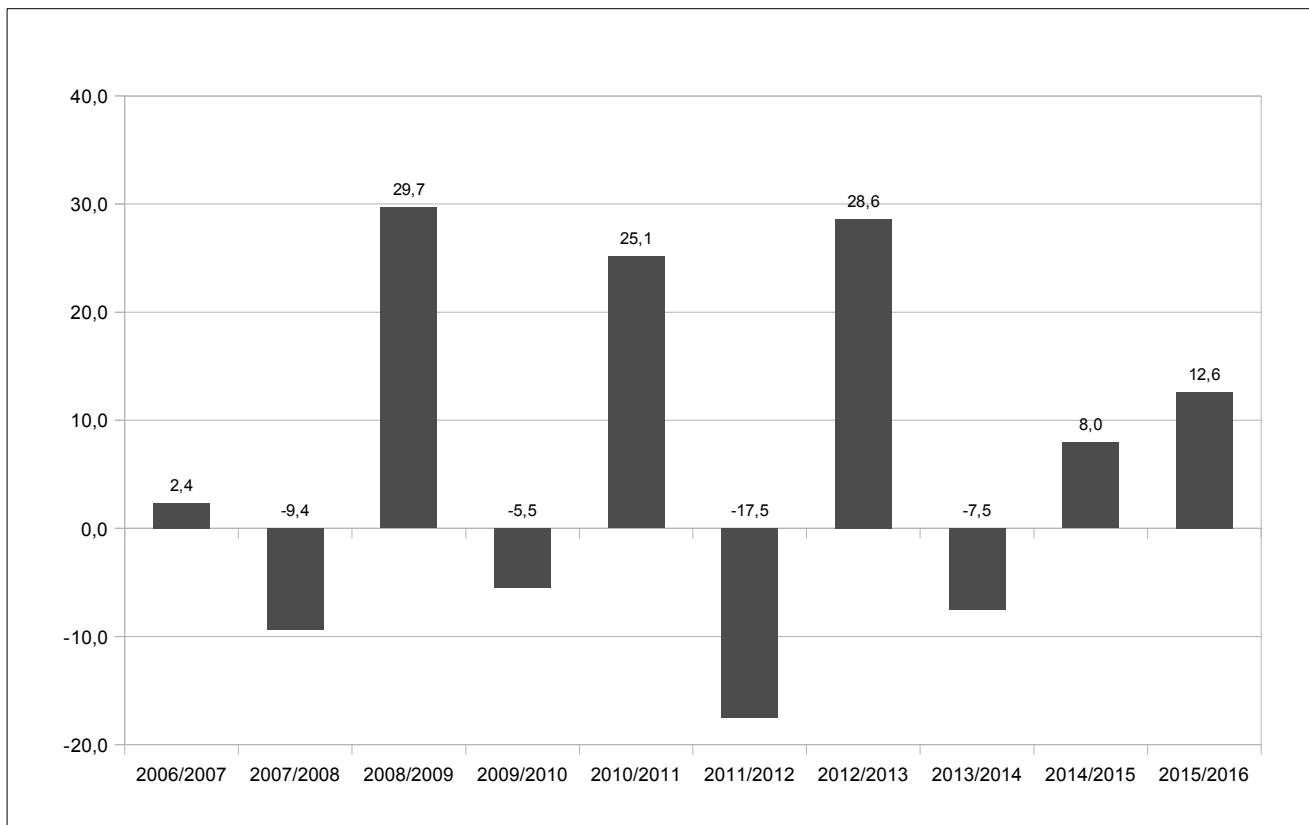

Source :CILSS.

**Tableau 8.2 Produit Intérieur Brut nominal aux prix du marché
(Milliards de FCFA)**

	Bénin	Burkina	Côte d'Ivoire	Guinée- Bissau	Mali	Niger	Sénégal	Togo	UEMOA
2003	2 067,5	2 444,3	8 896,2	276,9	2 453,6	1 534,3	3 986,4	1 227,0	22 886,2
2004	2 140,0	2 556,1	8 745,5	280,6	2 632,1	1 530,4	4 242,8	1 191,8	23 319,3
2005	2 298,7	2 881,4	9 011,8	309,5	2 893,9	1 777,0	4 592,7	1 202,9	24 967,9
2006	2 460,2	3 041,3	9 307,9	309,5	3 201,5	1 906,8	4 893,6	1 228,6	26 349,4
2007	2 638,9	3 245,2	9 750,0	333,4	3 424,5	2 053,0	5 408,3	1 274,4	28 127,8
2008	2 970,4	3 748,0	10 848,0	387,0	3 912,8	2 419,7	5 994,5	1 482,4	31 762,7
2009	3 109,4	3 951,8	11 463,5	389,9	4 232,9	2 548,4	6 050,1	1 589,2	33 335,4
2010	3 452,2	4 447,6	12 324,7	419,2	4 655,7	2 832,3	6 405,1	1 696,9	36 233,7
2011	3 687,2	5 060,3	12 191,0	520,1	5 024,2	3 024,3	6 782,8	1 772,6	38 062,6
2012	4 144,0	5 700,6	13 828,9	524,5	5 279,2	3 544,1	7 263,8	1 989,5	42 274,6
2013	4 501,1	5 990,7	15 476,0	556,7	5 489,1	3 795,7	7 386,7	2 064,9	45 260,8
2014	4 734,2	6 200,9	16 935,5	591,2	5 946,2	4 038,2	7 741,3	2 262,3	48 449,9
2015	5 013,2	6 545,2	18 880,1	631,4	6 280,8	4 340,6	8 149,9	2 429,2	52 270,4
2016	5 188,3	7 037,1	21 124,1	677,1	6 841,9	4 641,3	8 752,5	2 608,9	56 871,3

Sources : INS, BCEAO.

**Tableau 8.3 Taux d'investissement
(En pourcentage)**

	Bénin	Burkina	Côte d'Ivoire	Guinée- Bissau	Mali	Niger	Sénégal	Togo	UEMOA
2003	20,3	21,3	10,5	10,0	26,0	16,3	22,3	25,2	17,4
2004	20,7	21,7	8,9	7,3	22,0	14,6	21,6	26,5	16,4
2005	18,2	24,1	11,3	6,4	22,0	23,1	24,5	21,6	18,4
2006	20,6	20,9	7,6	6,3	20,4	23,6	24,7	19,4	16,8
2007	16,5	22,2	9,9	7,9	21,6	22,9	29,3	19,1	18,4
2008	17,5	25,4	12,1	6,1	20,2	37,1	31,3	19,6	21,0
2009	17,8	24,9	8,7	6,3	21,2	40,2	22,4	21,1	18,5
2010	23,1	25,4	13,4	6,7	24,5	41,8	22,9	21,6	21,2
2011	24,1	28,0	4,0	6,7	23,9	39,9	25,6	19,1	19,2
2012	22,7	30,8	15,0	5,2	18,5	34,9	29,1	24,0	22,7
2013	28,5	33,0	19,0	4,8	25,3	39,9	27,9	24,0	25,8
2014	25,0	31,0	17,0	4,7	25,3	43,7	25,8	22,7	24,3
2015	29,5	31,1	17,5	6,8	25,7	37,4	26,1	23,7	24,5
2016	32,5	32,3	20,4	8,1	27,9	42,8	28,3	24,3	26,9

Sources : INS, BCEAO.

**Tableau 8.4 Taux d'épargne intérieure
(En pourcentage)**

	Bénin	Burkina	Côte d'Ivoire	Guinée- Bissau	Mali	Niger	Sénégal	Togo	UEMOA
2003	10,2	8,0	19,0	3,6	18,5	7,6	10,2	12,6	14,1
2004	12,1	7,2	17,1	-0,9	13,8	3,7	9,0	11,4	12,3
2005	11,2	8,0	17,2	-2,6	14,1	10,7	9,1	5,9	12,5
2006	11,3	6,9	17,3	-8,4	17,4	12,1	7,2	3,2	12,3
2007	9,1	7,9	14,9	-5,9	17,9	10,4	6,9	1,7	11,2
2008	9,6	9,0	19,0	-6,9	18,7	19,2	5,0	3,6	13,2
2009	6,2	9,8	19,6	-10,1	20,5	13,7	5,5	6,4	13,3
2010	14,1	17,9	20,7	-24,0	10,6	14,9	7,5	6,1	15,5
2011	15,9	21,5	20,2	1,5	14,0	13,0	7,3	-2,3	15,0
2012	13,9	25,5	19,2	-4,6	12,6	17,4	8,2	10,1	15,9
2013	19,1	19,8	21,9	-2,2	7,5	23,5	7,2	3,5	16,2
2014	9,0	22,1	19,7	-3,8	5,8	25,3	7,1	4,7	14,7
2015	19,4	23,2	20,2	5,3	9,8	15,6	8,1	9,1	16,3
2016	22,3	26,1	21,9	2,6	13,3	18,6	10,7	10,1	18,7

Sources : INS, BCEAO.

Tableau 8.5 Poids des différents secteurs dans le Produit Intérieur Brut nominal aux prix du marché (en pourcentage)

		Bénin	Burkina	Côte d'Ivoire	Guinée-Bissau	Mali	Niger	Sénégal	Togo	UEMOA
2013	Primaire	21,2	34,3	21,8	44,2	34,5	35,7	13,7	44,8	25,8
	Secondaire	20,3	18,9	23,3	16,7	20,3	21,9	21,0	21,1	21,2
	Tertiaire	58,5	46,9	54,9	39,1	45,2	42,3	65,3	34,1	52,9
	Total	100,0	100,0	100,0	100,0	100,0	100,0	100,0	100,0	100,0
2014	Primaire	20,8	34,2	22,4	44,5	35,7	36,7	13,9	47,4	26,3
	Secondaire	20,5	19,9	21,1	16,4	20,0	19,5	20,6	19,6	20,3
	Tertiaire	58,7	46,0	56,5	39,1	44,3	43,8	65,5	33,0	53,4
	Total	100,0	100,0	100,0	100,0	100,0	100,0	100,0	100,0	100,0
2015	Primaire	20,5	34,0	22,2	44,2	35,7	35,3	14,3	47,2	26,1
	Secondaire	22,0	19,8	21,4	16,8	19,7	20,2	20,7	20,4	20,6
	Tertiaire	57,5	46,2	56,3	39,0	44,6	44,5	65,0	32,4	53,2
	Total	100,0	100,0	100,0	100,0	100,0	100,0	100,0	100,0	100,0

Sources : INS, BCEAO.

Tableau 8.6 Taux de croissance réelle du PIB (Glissements annuels en pourcentage)

	Bénin	Burkina	Côte d'Ivoire	Guinée-Bissau	Mali	Niger	Sénégal	Togo	UEMOA
2013	6,9	6,2	9,2	0,9	1,7	4,6	3,6	5,4	6,0
2014	6,5	4,0	8,5	2,9	7,2	6,9	4,7	5,9	6,6
2015	5,2	4,4	9,5	4,7	4,9	4,8	5,4	5,8	6,6
2014 T4	6,7	1,7	7,9	3,0	9,1	7,3	4,5	6,9	6,4
2015 T1	4,4	4,8	9,6	4,6	5,3	4,8	5,0	6,1	6,7
T2	5,5	4,3	9,4	4,5	5,6	4,7	5,3	6,7	6,8
T3	5,5	4,4	9,1	4,5	4,2	4,9	5,3	4,7	6,4
T4	5,7	4,2	9,8	5,0	4,7	4,9	6,1	6,0	6,7

Sources : INS, BCEAO.

Graphique 8.2 Evolution du PIB réel dans l'UEMOA (Glissements annuels en pourcentage)

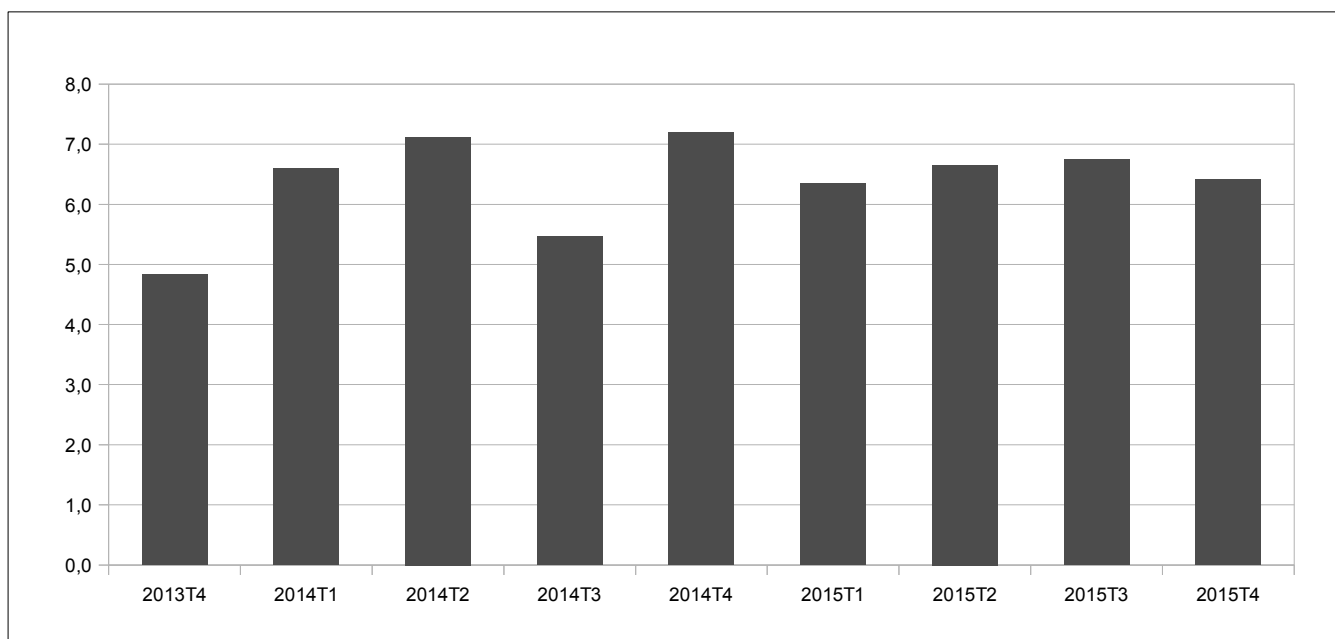

Source : BCEAO.

9. ENVIRONNEMENT INTERNATIONAL

Tableau 9.1 Taux de change effectif réel
(valeur moyenne sur la période : indice base 100 en 1996)

	Bénin	Burkina	Côte d'Ivoire	Guinée- Bissau	Mali	Niger	Sénégal	Togo	UEMOA
2013	94,9	100,7	107,1	138,3	98,9	92,6	89,1	108,2	99,5
2014	92,6	100,7	107,7	136,0	99,5	91,6	87,9	110,0	99,2
2015	85,1	98,0	104,5	123,8	96,8	87,8	83,6	105,6	94,6
2014 T4	88,1	99,4	108,3	132,0	98,3	90,6	87,4	107,5	97,5
2015 T1	86,4	97,5	102,1	123,1	96,1	87,5	83,4	105,9	94,8
T2	85,7	97,9	104,0	122,0	95,7	86,8	82,1	105,3	94,1
T3	84,8	98,8	105,8	124,0	97,6	88,0	82,9	106,6	95,2
T4	84,3	98,2	105,3	124,2	96,6	88,2	85,0	104,7	94,4
<i>Variation par rapport au trimestre précédent (en %)</i>									
2015 T4	-0,7	-0,6	-0,4	0,2	-1,1	0,3	2,5	-1,8	-0,9
<i>Variation par rapport au même trimestre de l'année précédente (en %)</i>									
2015 T4	-4,3	-1,1	-2,8	-5,9	-1,7	-2,7	-2,8	-2,6	-3,2

Source : BCEAO.

Tableau 9.2 Taux de change effectif Nominal
(valeur moyenne sur la période : indice base 100 en 1996)

	Bénin	Burkina	Côte d'Ivoire	Guinée- Bissau	Mali	Niger	Sénégal	Togo	UEMOA
2013	127,7	113,1	129,2	127,0	108,2	125,7	118,8	134,8	128,5
2014	130,4	115,2	132,3	130,0	109,3	129,0	120,9	140,4	131,7
2015	123,5	112,9	129,9	119,1	105,9	125,7	117,1	135,9	127,4
2014 T4	127,4	114,5	131,5	126,4	108,1	127,9	119,6	138,8	130,1
2015 T1	123,2	112,6	129,5	119,1	105,6	125,4	116,9	134,8	127,1
T2	122,6	112,7	129,5	118,2	105,3	125,5	116,7	135,4	126,9
T3	124,3	113,2	130,4	119,8	106,4	126,2	117,5	136,8	128,1
T4	123,8	112,9	129,9	119,1	106,3	125,5	117,1	136,3	127,6
<i>Variation par rapport au trimestre précédent (en %)</i>									
2015 T4	-0,4	-0,3	-0,4	-0,6	-0,1	-0,6	-0,4	-0,4	-0,4
<i>Variation par rapport au même trimestre de l'année précédente (en %)</i>									
2015 T4	-2,8	-1,3	-1,2	-5,8	-1,7	-1,9	-2,1	-1,8	-2,0

Source : BCEAO.

Graphique 9.1 Evolution du taux de change effectif réel dans l'UEMOA
(Glissements annuels en pourcentage)

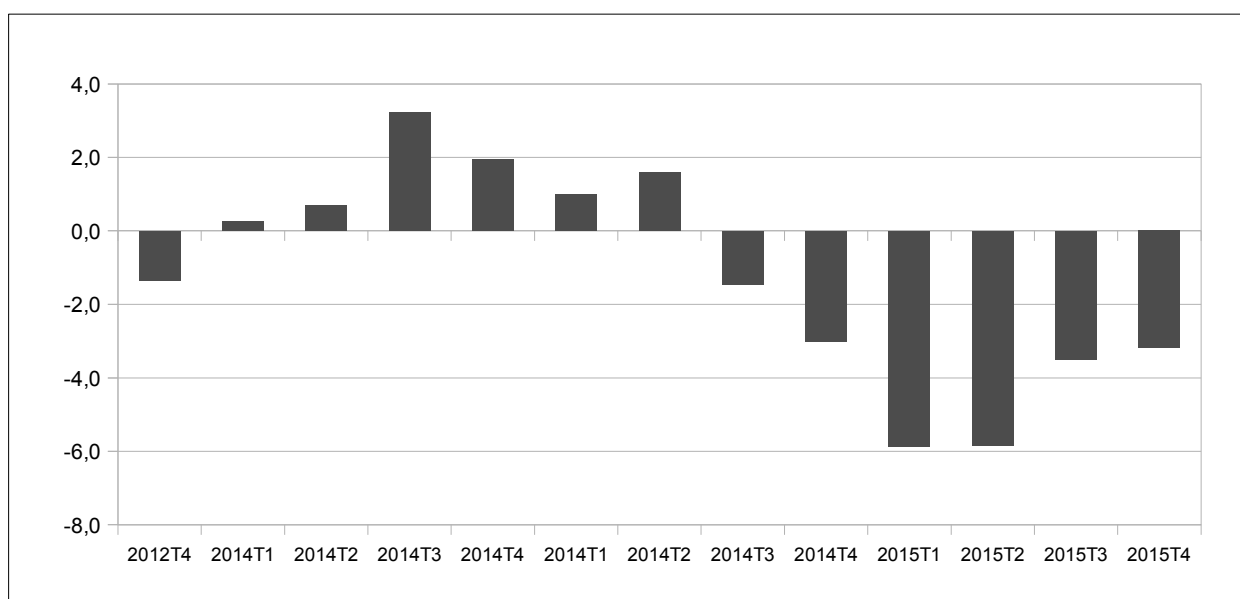

Source : BCEAO.

Tableau 9.3 Taux de change bilatéraux
(valeur moyenne sur la période : unités de FCFA pour une unité de monnaie étrangère)

	Dollar US	Yen japonais	Renminbi chinois	Livre Sterling	Naira nigérian	Cédi ghanéen	Dalasi gambien	Franc guinéen
2013	494,0421	5,0692	80,3506	772,5018	3,0719	238,7322	14,3705	0,0692
2014	512,0408	4,7181	82,8845	827,5252	3,0089	165,6043	12,7297	0,0735
2015	591,4495	4,8869	94,1219	903,9176	3,0091	158,0823	14,5916	0,0797
2014 T4	525,1678	4,5923	85,4251	831,2385	3,0778	159,0000	12,5437	0,0761
2015 T1	582,5440	4,8906	93,4028	882,5987	3,0121	170,3333	13,6497	0,0827
T2	593,9500	4,8945	95,7361	909,6197	3,0020	149,0667	14,0172	0,0836
T3	590,0015	4,8275	93,5842	914,4966	2,9873	154,5503	15,2231	0,0726
T4	599,3025	4,9351	93,7646	908,9554	3,0350	158,3790	15,4765	0,0799
2014 oct.	517,6020	4,7934	84,4924	831,7994	3,1742	157,0000	12,8025	0,0749
nov.	525,9437	4,5229	85,8459	829,8001	3,1091	159,0000	12,3334	0,0759
déc.	531,9577	4,4605	85,9370	832,1159	2,9501	161,0000	12,4953	0,0774
2015 janv.	564,4583	4,7716	90,7660	855,4473	3,0450	173,0000	13,2208	0,0808
févr.	577,9357	4,8703	92,4404	885,8298	2,9431	170,0000	13,5189	0,0815
mars	605,2381	5,0300	97,0021	906,5188	3,0482	168,0000	14,2095	0,0859
avr.	608,5509	5,0875	98,1046	909,5355	3,0800	159,7000	14,2615	0,0860
mai	588,3022	4,8680	94,8394	909,2833	2,9700	149,7000	13,8022	0,0826
juin	584,9969	4,7280	94,2643	910,0402	2,9561	137,8000	13,9879	0,0823
juil.	596,5415	4,8345	96,0842	928,0659	3,0091	163,3790	15,4196	0,0833
août	588,8832	4,7837	92,8776	918,4500	2,9941	148,8960	15,1941	0,0525
sept.	584,5798	4,8643	91,7910	896,9739	2,9586	151,3760	15,0555	0,0820
oct.	583,8514	4,8647	91,9403	895,0157	2,9514	155,1210	15,1267	0,0809
nov.	610,9883	4,9846	95,9030	928,3286	3,0975	161,1660	15,7922	0,0799
déc.	603,0679	4,9559	93,4505	903,5220	3,0560	158,8500	15,5105	0,0788
<i>Variation par rapport au trimestre précédent (en %)</i>								
2015 T4	1,6	2,2	0,2	-0,6	1,6	2,5	1,7	10,0
<i>Variation par rapport au même trimestre de l'année précédente (en %)</i>								
2015 T4	14,1	7,5	9,8	9,3	-1,4	-0,4	23,4	5,0

Source : BCEAO.

**Graphique 9.2 Taux de change bilatéraux
(valeur moyenne sur la période : unités de FCFA pour une unité de monnaie étrangère)**

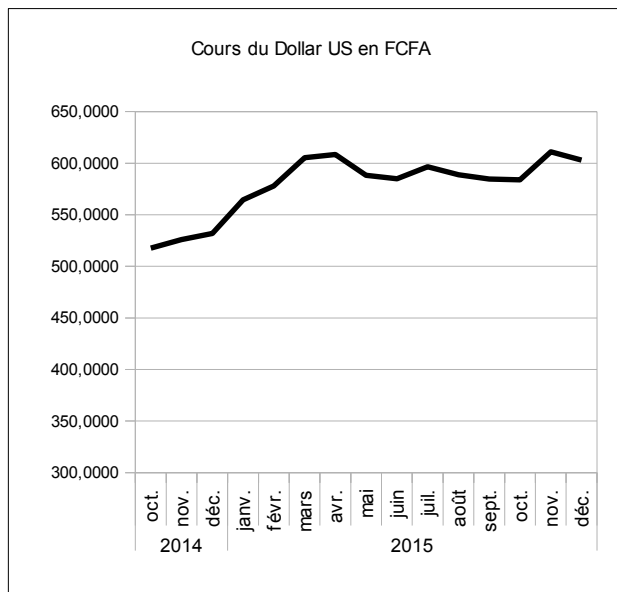

source : BCEAO.

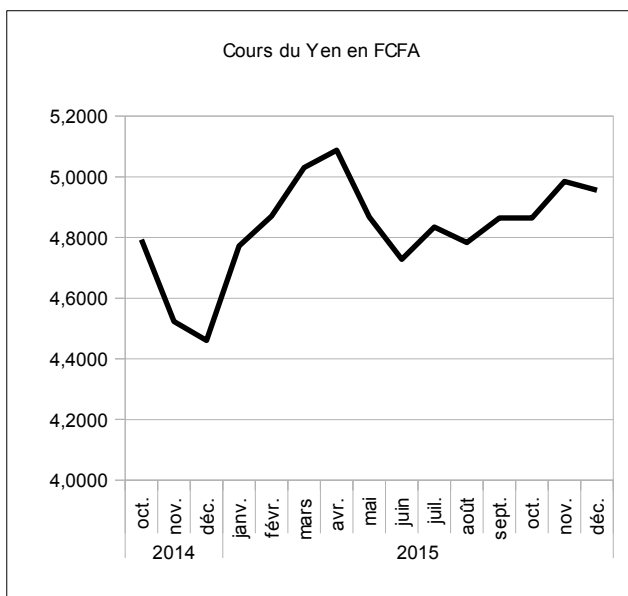

source : BCEAO.

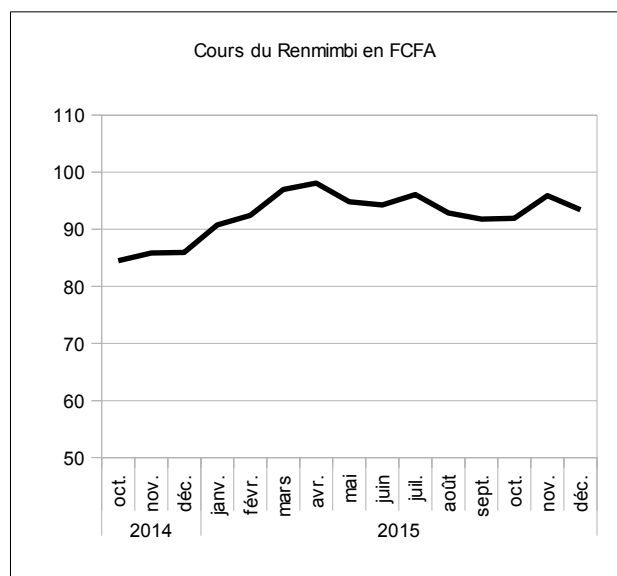

source : BCEAO.

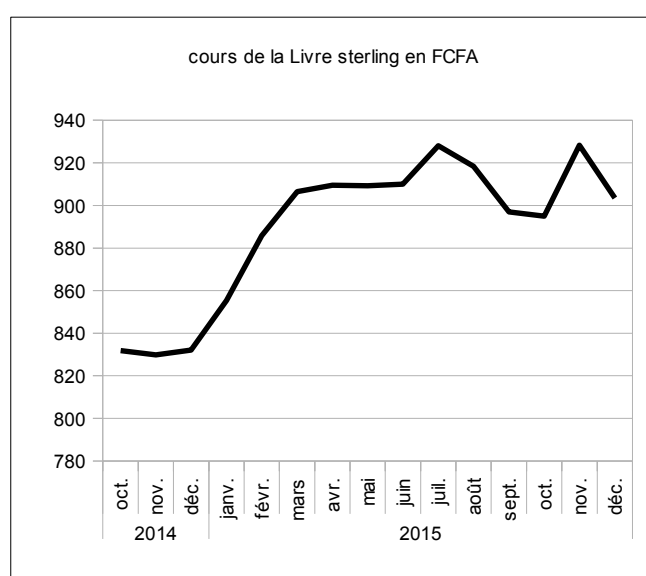

source : BCEAO.

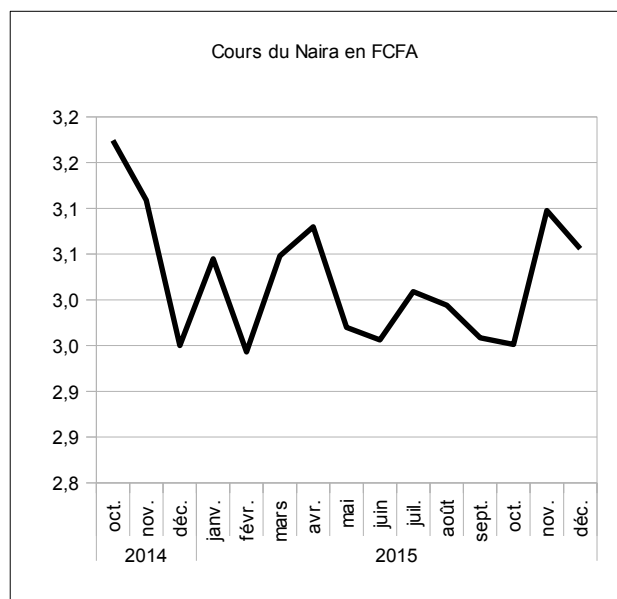

source : BCEAO.

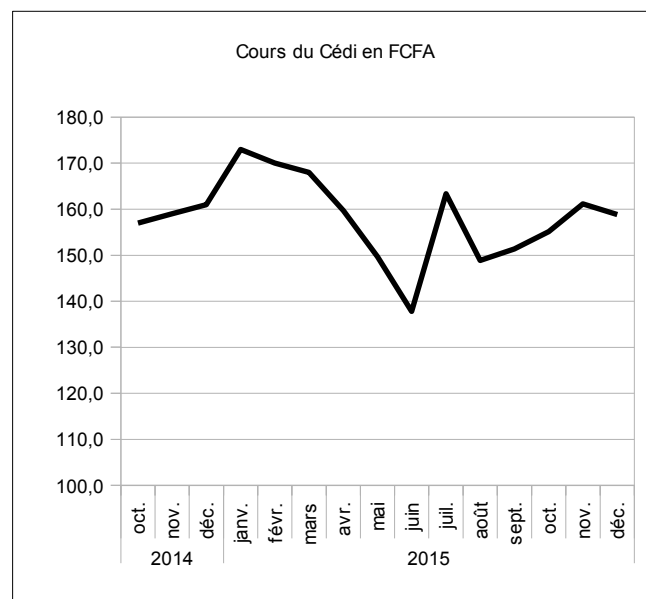

source : BCEAO.

**Tableau 9.4 Cours mondiaux des matières premières exportées et importées dans l'Union
(valeur moyenne sur la période)**

		Café robusta (010)(OIC) cents/livre	Cacao (004) (OICC) cents/livre	Coton (003) (N Y 2è) cents/livre	huile palmiste \$/tm	Caoutchouc (008) (IRA) eurocents	Pétrole (N.Y.) \$/baril	Or brut \$/l'once	Blé cbot (cents/boiss eau)	Riz cbot (cents/livre)
2013		93,0327	110,6235	84,1820	896,0944	195,8400	98,0477	1 411,0313	684,3673	15,4725
2014		99,4679	138,8874	74,8952	1 209,4009	136,4567	92,4216	1 266,2705	589,1933	13,9668
2015		86,7931	142,1279	63,6644	1 103,4841	130,3493	49,6890	1 155,8484	507,7964	11,0738
2014	T4	101,2993	135,5361	61,3426	1 185,8989	128,7640	72,8874	1 200,3668	556,0484	12,2499
2015	T1	95,1341	132,3055	62,1258	1 130,9163	135,8947	49,7800	1 219,2249	518,9912	10,7837
	T2	88,5797	139,0667	65,6781	1 114,8939	144,7239	58,7616	1 193,0439	505,8392	9,8975
	T3	83,6298	147,5037	63,7842	1 059,8195	126,7968	46,9949	1 123,9604	512,6808	11,7008
	T4	79,8290	149,6357	63,0696	1 108,3066	113,9816	43,2194	1 087,1643	493,6744	11,9134
2014	oct.	103,8035	140,5525	62,6204	1 155,4348	126,9783	83,7248	1 222,5109	510,5543	12,4696
	nov.	102,3300	131,9783	60,4337	1 192,5000	131,2763	75,3665	1 176,3000	541,5625	12,1490
	déc.	97,7645	134,0775	60,9736	1 209,7619	128,0375	59,5709	1 202,2895	616,0284	12,1311
2015	janv.	97,2071	132,5027	60,0570	1 145,4762	131,0250	47,9040	1 251,8452	545,0736	11,1936
	févr.	97,1580	133,6005	63,4137	1 155,0000	135,6250	51,8163	1 227,2000	517,6728	10,4700
	mars	91,0373	130,8134	62,9068	1 092,2727	141,0341	49,6195	1 178,6295	494,2273	10,6875
	avr.	90,7322	129,9999	65,1159	1 080,4545	139,1705	56,0345	1 197,9381	503,9668	10,2496
	mai	86,1695	140,4904	65,8829	1 134,0000	146,2625	60,0771	1 199,9526	495,2100	9,5848
	juin	88,8373	146,7098	66,0355	1 130,2273	148,7386	60,1730	1 181,2409	518,3409	9,8582
	juil.	86,0274	150,8762	65,3343	1 112,7500	139,1304	51,5112	1 130,0022	549,5707	10,8824
	août	84,6014	142,9941	64,1910	1 038,0952	125,4419	43,4838	1 117,8881	498,7560	11,6393
	sept.	80,2605	148,6407	61,8273	1 028,6134	115,8182	45,9895	1 123,9909	489,7159	12,5807
	oct.	81,4897	145,0804	62,4077	1 105,0000	115,8808	46,9091	1 108,2354	507,1080	12,4248
	nov.	80,2618	152,4550	62,5303	1 072,2381	114,1209	44,1496	1 084,6871	494,7619	11,9762
	déc.	77,7355	151,3718	64,2709	1 147,6818	111,9432	38,5995	1 068,5705	479,1534	11,3391
<i>Variation par rapport au trimestre précédent (en %)</i>										
2015	T4	-4,5	1,4	-1,1	4,6	-10,1	-8,0	-3,3	-3,7	1,8
<i>Variation par rapport au même trimestre de l'année précédente (glissement annuel en %)</i>										
2015	T4	-21,2	10,4	2,8	-6,5	-11,5	-40,7	-9,4	-11,2	-2,7

Source : Reuters.

**Graphique 9.3 Cours des matières premières exportées par l'Union
(valeur moyenne sur la période)**

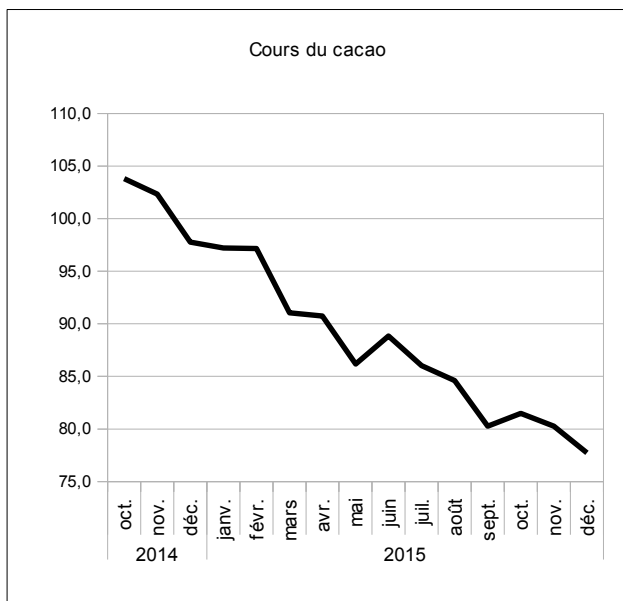

source : Reuters.

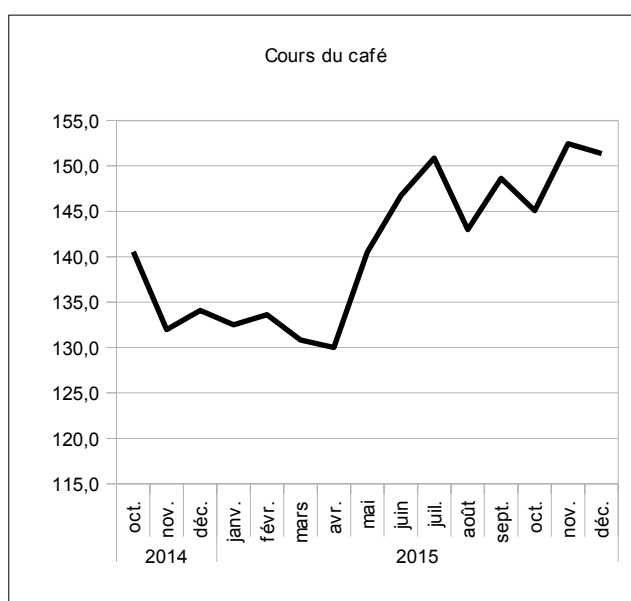

source : Reuters.

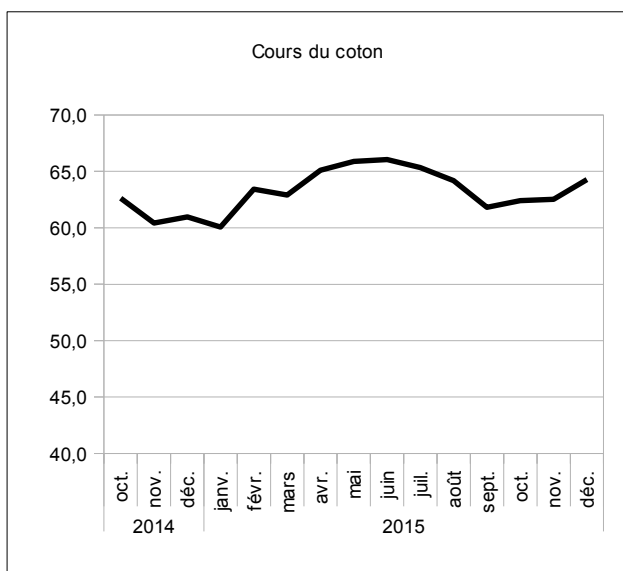

source : Reuters.

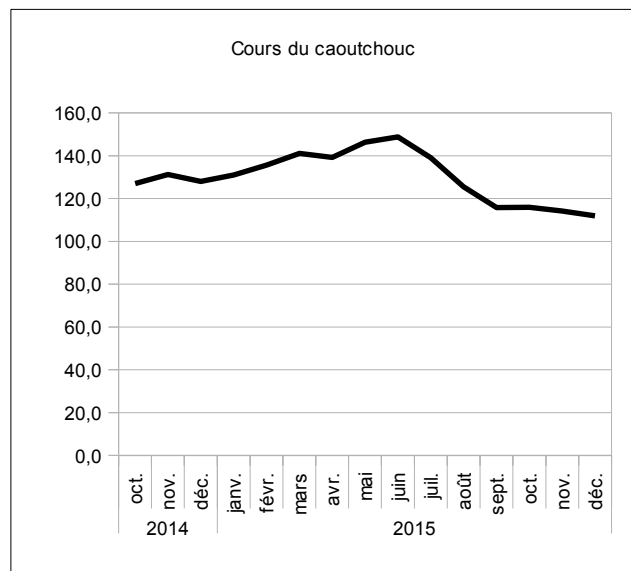

source : Reuters.

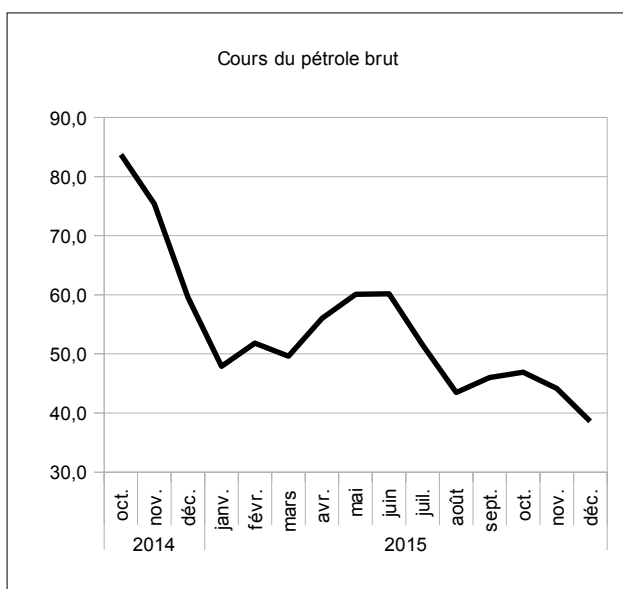

source : Reuters.

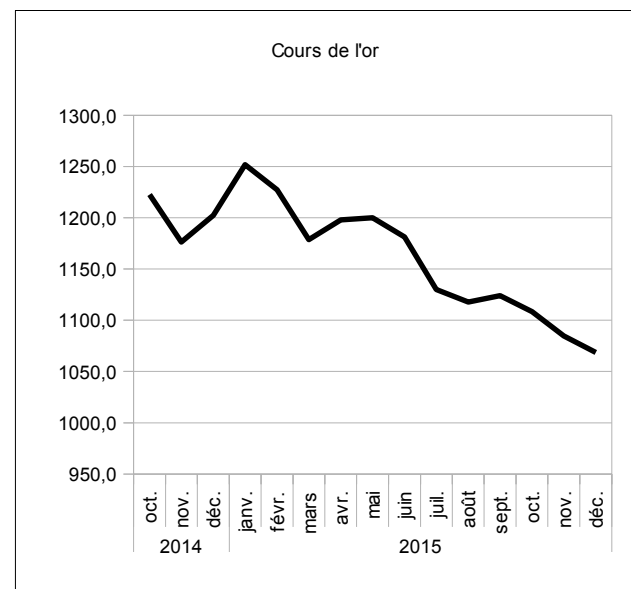

source : Reuters.

10. ECHANGES EXTERIEURS

Tableau 10.1 UEMOA- Exportations de biens
(Total sur la période)

	Total	Produits du cacao	Produits du café	Produits du coton	Produits de l'anacarde	Or et métaux précieux	Uranium	Produits pétroliers	Caoutchouc	Produits divers
Valeur (en milliards de FCFA)										
2013	12 701,3	1 939,0	95,1	681,9	275,3	2 318,1	302,8	1 846,1	376,8	4 866,2
2014	13 145,8	2 302,9	104,4	736,7	514,8	2 292,0	241,3	1 675,1	302,7	4 975,9
2015	13 894,0	2 895,4	145,5	846,5	840,9	2 615,5	238,6	1 301,4	331,2	4 679,0
2014 T4	3 467,4	651,7	39,9	196,0	162,8	653,7	63,9	417,1	77,6	1 204,8
2015 T3	3 447,0	685,0	39,4	196,6	191,6	631,4	51,8	389,1	81,9	1 180,1
T4	3 496,1	693,9	39,6	200,5	167,1	655,4	75,0	376,6	75,5	1 212,5
<i>Variation par rapport au trimestre précédent (en %)</i>										
2015 T4	1,4	1,3	0,5	2,0	-12,8	3,8	44,8	-3,2	-7,8	2,7
<i>Variation par rapport au même trimestre de l'année précédente (glissement annuel en %)</i>										
2015 T4	0,8	6,5	-0,8	2,3	2,6	0,3	17,5	-9,7	-2,7	0,6

Source : BCEAO.

Tableau 10.2 UEMOA- Importations de biens
(Total sur la période)

	Total CAF	Produits alimentaires	Biens de consommation courante	Produits énergétiques	Biens intermédiaires	Biens d'équipement	Produits divers
Valeur (en milliards de FCFA)							
2013	16 810,0	2 939,8	1 800,4	4 073,4	2 992,6	3 394,9	1 608,9
2014	17 164,3	3 193,8	2 077,8	3 841,6	2 938,5	3 546,3	1 566,2
2015	17 597,2	3 355,6	2 258,5	3 155,9	3 190,8	3 861,3	1 775,1
2014 T4	4 396,9	750,1	604,0	992,4	736,7	896,1	417,4
2015 T3	4 279,1	788,7	398,2	694,2	749,8	1 024,9	623,3
T4	4 464,5	749,2	372,3	672,0	794,7	1 063,8	812,4
<i>Variation par rapport au trimestre précédent (en %)</i>							
2015 T4	4,3	-5,0	-6,5	-3,2	6,0	3,8	30,3
<i>Variation par rapport au même trimestre de l'année précédente (glissement annuel en %)</i>							
2015 T4	1,5	-0,1	-38,4	-32,3	7,9	18,7	94,6

Source : BCEAO.

Tableau 10.3.1 BENIN- Balance des Paiements
(valeur en fin de période en milliards de FCFA)

LIBELLE POSTE	2012	2013	2014 (*)	2015 (**)	2016 (**)
a- Compte des transactions courantes (1+2+3)	-294,6	-332,6	-437,5	-387,0	-420,4
1- Biens et services	-362,8	-424,1	-552,4	-507,5	-542,5
Balance des biens	-285,6	-302,3	-351,3	-331,2	-370,4
Exportations de biens FOB	736,5	979,1	1 267,3	1 201,7	1 230,0
Importations de biens FOB	-1 022,1	-1 281,4	-1 618,5	-1 532,9	-1 600,4
Importations de biens CAF	-1 194,1	-1 487,1	-1 890,3	-1 790,8	-1 869,6
Balance des services	-77,2	-121,8	-201,1	-176,2	-172,1
2- Revenu primaire	-34,1	-34,1	-30,2	-32,4	-31,9
Dont intérêts sur la dette	-10,6	-9,8	-10,3	-15,5	-24,1
3- Revenu secondaire	102,3	125,6	145,1	152,8	154,0
- Administrations publiques	31,8	39,0	44,0	22,8	24,0
Dont aides budgétaires	31,8	32,8	8,2	11,8	11,7
- Autres secteurs	70,5	86,6	101,1	130,0	130,0
Dont transferts de fonds des migrants	58,9	69,8	77,1	69,8	69,8
b- Compte de capital (4+5)	85,0	91,9	125,2	81,5	105,4
4- Acquisition/cessions d'actifs non financiers	0,0	-0,1	-0,7	0,0	0,0
5- Transferts de capital	85,0	91,9	125,9	81,5	105,4
- Administrations publiques	53,8	57,3	63,9	42,6	65,3
Remises de dette	0,0	0,0	0,0	0,0	0,0
Autres transferts de capital	53,8	57,3	63,9	42,6	65,3
- Autres secteurs	31,2	34,6	62,0	38,9	40,1
c. Solde des comptes des transactions courantes et de capital (a+b)	-209,6	-240,7	-312,3	-305,6	-315,0
d- Compte financier (6+7+8+9)	-269,7	-331,7	-480,1	-353,1	-365,0
6- Investissement direct	-123,2	-149,0	-191,8	-120,0	-146,6
7- Investissements de portefeuille	-35,2	-19,5	-23,9	-94,6	-100,2
8- Dérivés financiers	0,0	0,0	0,0	0,0	0,0
9- Autres investissements	-111,4	-163,2	-264,4	-138,5	-118,1
- Administrations publiques	-44,3	-173,9	-210,2	-63,4	-57,2
- Tirages	69,3	202,1	236,8	104,9	104,3
- Variations des arriérés	0,0	0,0	0,0	0,0	0,0
- Rééchelonnement	0,0	0,0	0,0	0,0	0,0
- Autre financement exceptionnel	0,0	0,0	0,0	0,0	0,0
- Amortissements	-25,0	-28,2	-26,6	-41,5	-47,1
- Autres secteurs	-67,1	10,7	-54,2	-75,1	-60,9
Pour mémoire : financement exceptionnel	0,0	0,0	0,0	0,0	0,0
- Variations des arriérés	0,0	0,0	0,0	0,0	0,0
- Rééchelonnement	0,0	0,0	0,0	0,0	0,0
- Remise de dettes	0,0	0,0	0,0	0,0	0,0
- Autres (financement à rechercher)	0,0	0,0	0,0	0,0	0,0
e- Erreurs et omissions nettes	9,4	8,1	7,2	0,0	0,0
f- Solde global (a+b-d+e)	69,5	99,1	175,1	47,5	50,0
g- Ecart d'évaluation	-0,6	0,0	0,0	0,0	0,0
h- Variation des avoirs extérieurs nets	-68,9	-99,1	-175,1	-47,5	-50,0
Balance courante hors dons/PIB (%)	-7,9	-8,1	-9,4	-8,0	-8,0

(*) Estimations (**) Projections

Tableau 10.3.2 BURKINA- Balance des Paiements
(valeur en fin de période en milliards de FCFA)

LIBELLE POSTE	2012	2013	2014 (*)	2015 (**)	2016 (**)
a- Compte des transactions courantes (1+2+3)	-82,9	-664,6	-493,2	-292,4	-216,7
1- Biens et services	-299,1	-788,2	-551,8	-514,9	-436,6
Balance des biens	108,5	-328,8	-128,6	-13,2	-13,4
Exportations de biens FOB	1 464,3	1 315,3	1 362,3	1 509,1	1 609,1
Importations de biens FOB	-1 355,8	-1 644,2	-1 490,9	-1 522,3	-1 622,5
Importations de biens CAF	-1 824,0	-2 156,4	-1 770,4	-1 787,8	-1 920,7
Balance des services	-407,6	-459,4	-423,2	-501,7	-423,2
2- Revenu primaire	-39,1	-93,3	-177,5	-63,5	-64,5
Dont intérêts sur la dette	-13,0	-12,8	-14,7	-15,7	-17,1
3- Revenu secondaire	255,3	216,9	236,1	286,1	284,4
- Administrations publiques	179,5	128,2	114,3	159,5	151,3
Dont aides budgétaires	161,4	119,1	98,9	143,9	134,6
- Autres secteurs	75,7	88,7	121,8	126,6	133,2
Dont transferts de fonds des migrants	99,3	144,3	179,7	192,8	201,1
b- Compte de capital (4+5)	137,8	238,4	200,2	230,2	251,6
4- Acquisition/cessions d'actifs non financiers	0,1	-0,2	0,0	0,1	0,2
5- Transferts de capital	137,7	238,6	200,2	230,0	251,4
- Administrations publiques	111,6	205,2	157,5	181,6	198,4
Remises de dette	0,0	0,0	0,0	0,0	0,0
Autres transferts de capital	111,6	205,2	157,5	181,6	198,4
- Autres secteurs	26,1	33,4	42,6	48,4	53,0
c. Solde des comptes des transactions courantes et de capital (a+b)	54,9	-426,2	-293,0	-62,2	34,9
d- Compte financier (6+7+8+9)	61,3	-281,9	-164,0	-28,7	19,9
6- Investissement direct	-130,9	-213,4	-142,1	-82,5	-109,7
7- Investissements de portefeuille	-16,7	-6,9	86,2	-4,4	-6,0
8- Dérivés financiers	0,0	0,0	0,0	0,0	0,0
9- Autres investissements	208,8	-61,5	-108,1	58,1	135,6
- Administrations publiques	-85,5	-34,4	-51,4	-74,5	-103,6
- Tirages	107,3	60,5	82,2	117,2	141,7
- Variations des arriérés	0,0	0,0	0,0	0,0	0,0
- Rééchelonnement	0,0	0,0	0,0	0,0	0,0
- Autre financement exceptionnel	0,0	0,0	0,0	0,0	0,0
- Amortissements	-21,7	-26,0	-30,8	-42,7	-38,1
- Autres secteurs	294,3	-27,1	-56,6	132,6	239,2
Pour mémoire : financement exceptionnel	0,0	0,0	0,0	0,0	0,0
- Variations des arriérés	0,0	0,0	0,0	0,0	0,0
- Rééchelonnement	0,0	0,0	0,0	0,0	0,0
- Remise de dettes	0,0	0,0	0,0	0,0	0,0
- Autres (financement à rechercher)	0,0	0,0	0,0	0,0	0,0
e- Erreurs et omissions nettes	3,4	-3,8	-3,8	0,0	0,0
f- Solde global (a+b-d+e)	-2,9	-148,1	-132,9	-33,5	15,0
g- Ecart d'évaluation	0,2	4,1	130,2	0,0	0,0
h- Variation des avoirs extérieurs nets	2,7	143,9	2,7	33,5	-15,0
Balance courante hors dons/PIB (%)	-4,3	-13,1	-9,5	-6,7	-5,0

(*) Estimations (**) Projections

**Tableau 10.3.3 COTE D'IVOIRE- Balance des Paiements
(valeur en fin de période en milliards de FCFA)**

LIBELLE POSTE	2012	2013	2014 (*)	2015 (**)	2016 (**)
a- Compte des transactions courantes (1+2+3)	-163,7	-208,8	-201,2	-274,6	-533,3
1- Biens et services	572,1	453,4	455,6	502,8	326,2
Balance des biens	1 565,6	1 479,2	1 514,2	1 614,6	1 553,1
Exportations de biens FOB	6 189,4	5 952,9	6 216,6	6 599,4	7 152,6
Importations de biens FOB	-4 623,7	-4 473,6	-4 702,4	-4 984,8	-5 599,6
Importations de biens CAF	-5 570,6	-5 270,8	-5 532,2	-5 864,4	-6 587,8
Balance des services	-993,5	-1 025,8	-1 058,7	-1 111,9	-1 226,8
2- Revenu primaire	-469,9	-445,1	-462,7	-540,4	-581,9
Dont intérêts sur la dette	-153,4	-99,1	-94,2	-148,0	-169,8
3- Revenu secondaire	-265,8	-217,1	-194,1	-236,9	-277,6
- Administrations publiques	-22,1	64,6	124,1	109,0	99,7
Dont aides budgétaires	29,7	105,4	167,0	153,6	147,6
- Autres secteurs	-243,7	-281,7	-318,2	-345,9	-377,3
Dont transferts de fonds des migrants	95,6	102,6	103,6	105,7	107,8
b- Compte de capital (4+5)	4 141,1	94,8	137,0	222,9	218,6
4- Acquisition/cessions d'actifs non financiers	-0,5	-1,6	0,0	0,0	0,0
5- Transferts de capital	4 141,6	96,3	137,0	222,9	218,6
- Administrations publiques	4 141,6	96,3	137,0	222,9	218,6
Remises de dette	4 090,0	0,0	0,0	0,0	0,0
Autres transferts de capital	51,5	96,3	137,0	222,9	218,6
- Autres secteurs	0,0	0,0	0,0	0,0	0,0
c. Solde des comptes des transactions courantes et de capital (a+b)	3 977,5	-114,1	-64,2	-51,7	-314,7
d- Compte financier (6+7+8+9)	4 202,1	-80,0	-290,4	-501,8	-464,7
6- Investissement direct	-161,3	-204,5	-224,0	-249,7	-279,4
7- Investissements de portefeuille	-72,6	-86,1	-448,6	-504,5	-294,8
8- Dérivés financiers	0,0	0,0	0,0	0,0	0,0
9- Autres investissements	4 436,1	210,7	382,2	252,4	109,5
- Administrations publiques	3 973,3	-190,7	-69,8	-157,4	-144,3
- Tirages	85,0	334,9	295,8	390,0	420,2
- Variations des arriérés	-195,8	-16,8	0,0	0,0	0,0
- Rééchelonnement	227,5	0,0	0,0	0,0	0,0
- Autre financement exceptionnel	0,0	0,0	0,0	0,0	0,0
- Amortissements	-3 862,5	-127,5	-226,0	-232,6	-275,9
- Autres secteurs	462,8	401,4	452,0	409,8	253,8
Pour mémoire : financement exceptionnel	4 121,8	-16,8	0,0	0,0	0,0
- Variations des arriérés	-195,8	-16,8	0,0	0,0	0,0
- Rééchelonnement	227,5	0,0	0,0	0,0	0,0
- Remise de dettes	4 090,0	0,0	0,0	0,0	0,0
- Autres (financement à rechercher)	0,0	0,0	0,0	0,0	0,0
e- Erreurs et omissions nettes	-39,1	36,7	0,0	0,0	0,0
f- Solde global (a+b-d+e)	-263,7	2,6	226,2	450,2	150,0
g- Ecart d'évaluation	7,8	0,0	0,0	0,0	0,0
h- Variation des avoirs extérieurs nets	256,0	-2,6	-226,2	-450,2	-150,0
Balance courante hors dons/PIB (%)	-1,4	-2,0	-2,2	-2,3	-3,2

(*) Estimations (**) Projections

**Tableau 10.3.4 GUINEE-BISSAU- Balance des Paiements
(valeur en fin de période en milliards de FCFA)**

LIBELLE POSTE	2012	2013	2014 (*)	2015 (**)	2016 (**)
a- Compte des transactions courantes (1+2+3)	-42,5	-25,9	3,1	15,6	-3,0
1- Biens et services	-51,6	-39,1	-58,2	-9,1	-37,1
Balance des biens	-25,7	-14,8	-23,8	17,8	-9,7
Exportations de biens FOB	67,1	75,5	82,1	153,0	134,2
Importations de biens FOB	-92,8	-90,3	-105,9	-135,2	-143,9
Importations de biens CAF	-107,9	-105,7	-123,0	-157,2	-167,4
Balance des services	-25,9	-24,3	-34,4	-26,9	-27,4
2- Revenu primaire	-16,9	-4,0	18,5	-3,5	2,5
Dont intérêts sur la dette	-0,3	-0,1	-1,3	-1,1	-1,2
3- Revenu secondaire	26,0	17,1	42,9	28,2	31,6
- Administrations publiques	11,9	1,9	23,6	10,6	11,3
Dont aides budgétaires	11,9	1,9	23,3	10,6	11,3
- Autres secteurs	14,1	15,3	19,3	17,6	20,3
Dont transferts de fonds des migrants	12,4	14,8	19,2	15,8	17,3
b- Compte de capital (4+5)	15,9	15,8	27,4	26,3	28,1
4- Acquisition/cessions d'actifs non financiers	0,0	0,0	0,0	0,0	0,0
5- Transferts de capital	15,9	15,8	27,4	26,3	28,1
- Administrations publiques	15,9	15,8	26,1	26,1	27,9
Remises de dette	0,0	0,0	0,0	0,0	0,0
Autres transferts de capital	15,9	15,8	26,1	26,1	27,9
- Autres secteurs	0,0	0,0	1,3	0,2	0,2
c. Solde des comptes des transactions courantes et de capital (a+b)	-26,7	-10,1	30,5	41,9	25,1
d- Compte financier (6+7+8+9)	1,7	-15,9	-40,3	-6,1	3,7
6- Investissement direct	-3,5	-9,7	-12,7	-10,6	-11,2
7- Investissements de portefeuille	0,0	0,0	0,1	-0,2	-0,2
8- Dérivés financiers	0,0	0,0	0,0	0,0	0,0
9- Autres investissements	5,2	-6,2	-27,8	4,7	15,1
- Administrations publiques	-7,6	-12,4	-24,1	-17,3	-11,9
- Tirages	7,6	12,5	27,0	29,5	30,3
- Variations des arriérés	0,0	0,0	0,0	0,0	0,0
- Rééchelonnement	0,0	0,0	0,0	0,0	0,0
- Autre financement exceptionnel	0,0	0,0	0,0	0,0	0,0
- Amortissements	0,0	-0,1	-2,9	-12,2	-18,4
- Autres secteurs	12,8	6,2	-3,7	22,0	27,0
Pour mémoire : financement exceptionnel	0,0	0,0	0,0	0,0	0,0
- Variations des arriérés	0,0	0,0	0,0	0,0	0,0
- Rééchelonnement	0,0	0,0	0,0	0,0	0,0
- Remise de dettes	0,0	0,0	0,0	0,0	0,0
- Autres (financement à rechercher)	0,0	0,0	0,0	0,0	0,0
e- Erreurs et omissions nettes	-4,9	5,0	5,4	0,0	0,0
f- Solde global (a+b-d+e)	-33,2	10,7	76,2	48,0	21,4
g- Ecart d'évaluation	-1,5	-0,4	0,0	0,0	0,0
h- Variation des avoirs extérieurs nets	34,8	-10,3	-76,2	-48,0	-21,4
Balance courante hors dons/PIB (%)	-10,4	-5,0	-3,4	0,8	-2,1

(*) Estimations (**) Projections

Tableau 10.3.5 MALI- Balance des Paiements
(valeur en fin de période en milliards de FCFA)

LIBELLE POSTE	2012	2013	2014 (*)	2015 (**)	2016 (**)
a- Compte des transactions courantes (1+2+3)	-139,3	-185,1	-334,1	-219,0	-233,9
1- Biens et services	-310,2	-976,9	-1 101,3	-1 001,4	-1 001,4
Balance des biens	57,0	-122,7	-251,3	-38,3	-19,9
Exportations de biens FOB	1 532,2	1 419,5	1 374,2	1 497,8	1 567,9
Importations de biens FOB	-1 475,2	-1 542,3	-1 625,5	-1 536,1	-1 587,7
Importations de biens CAF	-1 799,0	-1 880,8	-1 982,2	-1 873,3	-1 936,3
Balance des services	-367,2	-854,1	-850,1	-963,1	-981,6
2- Revenu primaire	-234,8	-213,7	-190,0	-280,1	-307,9
Dont intérêts sur la dette	-17,9	-18,4	-17,2	-23,3	-25,4
3- Revenu secondaire	405,8	1 005,5	957,2	1 062,5	1 075,4
- Administrations publiques	29,0	625,4	569,8	660,3	653,6
Dont aides budgétaires	3,8	110,8	70,2	74,0	67,3
- Autres secteurs	376,8	380,1	387,4	402,3	421,8
Dont transferts de fonds des migrants	367,4	423,4	379,6	383,7	402,9
b- Compte de capital (4+5)	53,4	129,3	114,1	147,2	135,2
4- Acquisition/cessions d'actifs non financiers	-1,8	-0,8	-2,0	0,0	0,0
5- Transferts de capital	55,2	130,1	116,1	147,2	135,2
- Administrations publiques	15,8	105,3	96,7	130,3	118,3
Remises de dette	6,6	25,5	14,9	59,3	17,7
Autres transferts de capital	9,2	79,8	81,8	71,0	100,6
- Autres secteurs	39,4	24,8	19,4	16,9	16,9
c. Solde des comptes des transactions courantes et de capital (a+b)	-85,9	-55,8	-220,1	-71,8	-98,7
d- Compte financier (6+7+8+9)	-97,4	-137,9	-106,3	-56,4	-115,3
6- Investissement direct	-195,0	-150,7	-70,9	-89,6	-92,2
7- Investissements de portefeuille	-5,2	-0,5	-88,9	-0,9	-1,1
8- Dérivés financiers	0,0	0,0	0,0	0,0	0,0
9- Autres investissements	102,8	13,3	53,5	34,2	-22,0
- Administrations publiques	-5,0	-77,8	8,3	-91,7	-124,2
- Tirages	22,9	135,7	55,6	189,2	182,6
- Variations des arriérés	21,6	-15,0	-11,9	0,0	0,0
- Rééchelonnement	0,0	0,0	0,0	0,0	0,0
- Autre financement exceptionnel	0,0	0,0	0,0	0,0	0,0
- Amortissements	-39,5	-42,9	-52,0	-97,5	-58,4
- Autres secteurs	107,8	91,1	45,2	125,9	102,2
Pour mémoire : financement exceptionnel	28,2	40,5	26,8	59,3	17,7
- Variations des arriérés	21,6	15,0	11,9	0,0	0,0
- Rééchelonnement	0,0	0,0	0,0	0,0	0,0
- Remise de dettes	6,6	25,5	14,9	59,3	17,7
- Autres (financement à rechercher)	0,0	0,0	0,0	0,0	0,0
e- Erreurs et omissions nettes	-10,5	-18,0	-19,3	0,0	0,0
f- Solde global (a+b-d+e)	1,1	64,1	-133,0	-15,4	16,6
g- Ecart d'évaluation	1,7	0,0	0,0	0,0	0,0
h- Variation des avoirs extérieurs nets	-2,8	-64,1	133,0	15,4	-16,6
Balance courante hors dons/PIB (%)	-2,7	-5,4	-6,8	-4,7	-4,4

Source : BCEAO

(*) Estimations (**) Projections

Tableau 10.3.6 NIGER- Balance des Paiements
(valeur en fin de période en milliards de FCFA)

LIBELLE POSTE	2012	2013	2014 (*)	2015 (**)	2016 (**)
a- Compte des transactions courantes (1+2+3)	-521,6	-568,3	-645,3	-811,9	-1 019,7
1- Biens et services	-620,3	-623,0	-742,8	-947,4	-1 119,8
Balance des biens	-235,2	-212,3	-367,9	-554,1	-644,4
Exportations de biens FOB	736,4	784,6	715,1	625,3	750,5
Importations de biens FOB	-971,5	-996,9	-1 083,0	-1 179,4	-1 395,0
Importations de biens CAF	-1 222,1	-1 253,9	-1 365,0	-1 486,4	-1 758,0
Balance des services	-385,1	-410,8	-374,9	-393,3	-475,4
2- Revenu primaire	-69,1	-91,3	-75,0	-38,9	-45,1
Dont intérêts sur la dette	-6,8	-28,7	-30,3	-40,5	-38,5
3- Revenu secondaire	167,8	146,0	172,5	174,4	145,2
- Administrations publiques	117,9	78,7	91,8	100,4	69,9
Dont aides budgétaires	93,1	53,9	67,9	82,0	54,6
- Autres secteurs	49,9	67,3	80,8	74,1	75,3
Dont transferts de fonds des migrants	45,4	16,6	26,6	18,3	18,6
b- Compte de capital (4+5)	139,3	282,1	184,1	195,9	220,7
4- Acquisition/cessions d'actifs non financiers	-1,3	15,6	16,0	0,0	0,0
5- Transferts de capital	140,6	266,5	168,1	195,9	220,7
- Administrations publiques	126,5	251,7	154,3	174,8	197,7
Remises de dette	3,0	0,7	0,0	0,0	0,0
Autres transferts de capital	123,5	251,0	154,3	174,8	197,7
- Autres secteurs	14,1	14,8	13,8	21,1	23,0
c. Solde des comptes des transactions courantes et de capital (a+b)	-382,3	-286,3	-461,2	-616,0	-799,0
d- Compte financier (6+7+8+9)	-550,2	-392,7	-648,3	-618,6	-844,6
6- Investissement direct	-428,4	-305,5	-362,6	-279,6	-523,1
7- Investissements de portefeuille	-4,9	9,4	-61,8	-87,8	-64,6
8- Dérivés financiers	0,0	0,0	0,0	0,0	0,0
9- Autres investissements	-116,9	-96,6	-223,9	-251,2	-257,0
- Administrations publiques	-73,1	-107,7	-114,5	-231,7	-248,8
- Tirages	87,4	125,2	140,4	268,6	288,9
- Variations des arriérés	0,0	0,0	0,0	0,0	0,0
- Rééchelonnement	0,0	0,0	0,0	0,0	0,0
- Autre financement exceptionnel	0,0	1,3	0,0	0,0	0,0
- Amortissements	-14,3	-18,8	-25,8	-36,9	-40,1
- Autres secteurs	-43,8	11,1	-109,4	-19,5	-8,1
Pour mémoire : financement exceptionnel	5,4	0,0	0,0	0,0	0,0
- Variations des arriérés	0,0	0,0	0,0	0,0	0,0
- Rééchelonnement	0,0	0,0	0,0	0,0	0,0
- Remise de dettes	3,0	0,0	0,0	0,0	0,0
- Autres (financement à rechercher)	2,4	0,0	0,0	0,0	0,0
e- Erreurs et omissions nettes	-5,2	-7,4	-5,7	0,0	0,0
f- Solde global (a+b-d+e)	162,7	99,0	181,4	2,5	45,6
g- Ecart d'évaluation	5,2	3,4	0,0	0,0	0,0
h- Variation des avoirs extérieurs nets	-167,9	-102,4	-181,4	-2,5	-45,6
Balance courante hors dons/PIB (%)	-17,3	-16,4	-17,7	-20,6	-23,1

Source : BCEAO

(*) Estimations (**) Projections

Tableau 10.3.7 SENEGAL- Balance des Paiements
(valeur en fin de période en milliards de FCFA)

LIBELLE POSTE	2012	2013	2014 (*)	2015 (**)	2016 (**)
a- Compte des transactions courantes (1+2+3)	-780,1	-765,5	-665,9	-646,1	-685,0
1- Biens et services	-1 523,8	-1 527,0	-1 448,8	-1 466,4	-1 537,0
Balance des biens	-1 468,9	-1 471,0	-1 383,2	-1 394,8	-1 459,5
Exportations de biens FOB	1 402,0	1 422,5	1 472,7	1 581,8	1 703,9
Importations de biens FOB	-2 870,9	-2 893,5	-2 856,0	-2 976,6	-3 163,4
Importations de biens CAF	-3 262,4	-3 287,0	-3 250,7	-3 379,5	-3 591,8
Balance des services	-54,9	-55,9	-65,6	-71,6	-77,5
2- Revenu primaire	-153,8	-159,5	-186,5	-207,3	-226,9
Dont intérêts sur la dette	-62,4	-51,9	-57,4	-74,0	-77,3
3- Revenu secondaire	897,6	920,9	969,4	1 027,7	1 078,9
- Administrations publiques	75,8	42,5	83,6	63,2	82,7
Dont aides budgétaires	52,0	19,8	40,7	45,0	58,0
- Autres secteurs	821,8	878,4	885,9	964,5	996,2
Dont transferts de fonds des migrants	750,4	815,1	754,2	929,3	961,8
b- Compte de capital (4+5)	202,8	181,5	216,1	203,0	211,3
4- Acquisition/cessions d'actifs non financiers	37,5	-1,5	-5,2	-2,8	-2,6
5- Transferts de capital	165,3	183,0	221,3	205,8	213,9
- Administrations publiques	158,5	169,8	213,2	194,0	204,0
Remises de dette	2,1	2,1	0,0	0,0	0,0
Autres transferts de capital	156,4	167,7	213,2	194,0	204,0
- Autres secteurs	6,8	13,2	8,1	11,8	9,9
c. Solde des comptes des transactions courantes et de capital (a+b)	-577,3	-584,0	-449,8	-443,1	-473,8
d- Compte financier (6+7+8+9)	-519,8	-553,0	-663,1	-506,3	-513,8
6- Investissement direct	-112,4	-137,3	-185,5	-188,3	-210,4
7- Investissements de portefeuille	-131,6	5,3	-257,0	-147,2	11,7
8- Dérivés financiers	0,0	0,0	0,0	0,0	0,0
9- Autres investissements	-275,7	-420,9	-220,6	-170,7	-315,0
- Administrations publiques	-205,7	-206,0	-313,0	-215,1	-313,7
- Tirages	276,8	257,9	369,1	288,1	388,6
- Variations des arriérés	0,0	0,0	0,0	0,0	0,0
- Rééchelonnement	0,0	0,0	0,0	0,0	0,0
- Autre financement exceptionnel	0,0	0,0	0,0	0,0	0,0
- Amortissements	-71,1	-51,9	-56,1	-73,0	-74,9
- Autres secteurs	-70,0	-214,9	92,3	44,3	-1,3
Pour mémoire : financement exceptionnel	2,1	2,1	0,0	0,0	0,0
- Variations des arriérés	0,0	0,0	0,0	0,0	0,0
- Rééchelonnement	0,0	0,0	0,0	0,0	0,0
- Remise de dettes	2,1	2,1	0,0	0,0	0,0
- Autres (financement à rechercher)	0,0	0,0	0,0	0,0	0,0
e- Erreurs et omissions nettes	4,1	5,6	4,7	0,0	0,0
f- Solde global (a+b-d+e)	-53,5	-25,4	217,9	63,2	40,0
g- Ecart d'évaluation	2,3	47,0	0,0	0,0	0,0
h- Variation des avoirs extérieurs nets	51,2	-21,6	-217,9	-63,2	-40,0
Balance courante hors dons/PIB (%)	-11,5	-10,6	-9,1	-8,5	-8,5

Source : BCEAO

(*) Estimations (**) Projections

Tableau 10.3.8 TOGO- Balance des Paiements
(valeur en fin de période en milliards de FCFA)

LIBELLE POSTE	2012	2013	2014 (*)	2015 (**)	2016 (**)
a- Compte des transactions courantes (1+2+3)	-150,2	-280,7	-226,4	-160,6	-170,7
1- Biens et services	-276,9	-422,8	-407,3	-353,5	-372,7
Balance des biens	-284,9	-430,0	-438,4	-361,9	-368,0
Exportations de biens FOB	670,7	751,9	655,5	725,8	798,1
Importations de biens FOB	-955,5	-1 182,0	-1 093,9	-1 087,7	-1 166,1
Importations de biens CAF	-1 215,3	-1 368,2	-1 250,6	-1 257,8	-1 350,9
Balance des services	8,0	7,2	31,1	8,4	-4,7
2- Revenu primaire	3,1	12,5	22,8	23,5	24,3
Dont intérêts sur la dette	-5,8	-6,7	-8,8	-9,6	-10,5
3- Revenu secondaire	123,6	129,6	158,2	169,4	177,7
- Administrations publiques	42,6	42,5	41,9	44,1	46,3
Dont aides budgétaires	0,0	0,0	0,0	0,0	0,0
- Autres secteurs	81,0	87,1	116,3	125,3	131,4
Dont transferts de fonds des migrants	86,6	97,3	121,5	130,9	137,3
b- Compte de capital (4+5)	146,2	155,6	157,5	154,2	157,9
4- Acquisition/cessions d'actifs non financiers	-1,3	-1,3	0,0	0,0	0,0
5- Transferts de capital	147,5	156,9	157,5	154,2	157,9
- Administrations publiques	63,1	62,8	61,6	58,2	60,9
Remises de dette	0,0	0,0	0,0	0,0	0,0
Autres transferts de capital	63,1	62,8	61,6	58,2	60,9
- Autres secteurs	84,4	94,1	95,9	96,0	97,0
c. Solde des comptes des transactions courantes et de capital (a+b)	-4,0	-125,1	-68,8	-6,4	-12,8
d- Compte financier (6+7+8+9)	16,2	-164,2	10,2	-31,4	-27,8
6- Investissement direct	152,6	-100,9	150,6	86,2	96,2
7- Investissements de portefeuille	-0,1	39,3	68,6	25,7	33,3
8- Dérivés financiers	0,0	0,0	0,0	0,0	0,0
9- Autres investissements	-136,3	-102,6	-209,0	-143,3	-157,3
- Administrations publiques	-6,2	-20,7	-102,0	-59,4	-67,4
- Tirages	17,0	38,1	121,0	79,4	87,4
- Variations des arriérés	0,0	0,0	0,0	0,0	0,0
- Rééchelonnement	0,0	0,0	0,0	0,0	0,0
- Autre financement exceptionnel	0,0	0,0	0,0	0,0	0,0
- Amortissements	-10,8	-17,3	-19,0	-20,0	-20,0
- Autres secteurs	-130,0	-81,8	-107,0	-83,9	-90,0
Pour mémoire : financement exceptionnel	0,0	0,0	0,0	0,0	0,0
- Variations des arriérés	0,0	0,0	0,0	0,0	0,0
- Rééchelonnement	0,0	0,0	0,0	0,0	0,0
- Remise de dettes	0,0	0,0	0,0	0,0	0,0
- Autres (financement à rechercher)	0,0	0,0	0,0	0,0	0,0
e- Erreurs et omissions nettes	2,9	2,5	13,6	0,0	0,0
f- Solde global (a+b-d+e)	-17,3	41,6	-65,4	25,0	15,0
g- Ecart d'évaluation	0,0	-5,2	0,0	0,0	0,0
h- Variation des avoirs extérieurs nets	17,3	-36,4	65,5	-25,0	-15,0
Balance courante hors dons/PIB (%)	-7,5	-13,6	-10,0	-6,6	-6,5

Source : BCEAO

(*) Estimations (**) Projections

Tableau 10.3.9 UEMOA- Balance des Paiements
(valeur en fin de période en milliards de FCFA)

LIBELLE POSTE	2012	2013	2014 (*)	2015 (**)	2016 (**)
a- Compte des transactions courantes (1+2+3)	-2 174,7	-3 031,6	-3 000,6	-2 775,9	-3 282,7
1- Biens et services	-2 872,6	-4 347,7	-4 407,2	-4 297,4	-4 720,9
Balance des biens	-569,2	-1 402,8	-1 430,3	-1 061,1	-1 332,3
Exportations de biens FOB	12 798,4	12 701,3	13 145,8	13 894,0	14 946,3
Importations de biens FOB	-13 367,6	-14 104,1	-14 576,1	-14 955,1	-16 278,6
Importations de biens CAF	-16 195,3	-16 810,0	-17 164,3	-17 597,2	-19 182,4
Balance des services	-2 303,5	-2 944,9	-2 976,9	-3 236,3	-3 388,6
2- Revenu primaire	-1 014,7	-1 028,4	-1 080,7	-1 142,7	-1 231,4
Dont intérêts sur la dette	-270,2	-227,5	-234,2	-327,7	-363,9
3- Revenu secondaire	1 712,6	2 344,5	2 487,3	2 664,2	2 669,5
- Administrations publiques	466,4	1 022,9	1 093,1	1 169,7	1 138,8
Dont aides budgétaires	383,7	443,6	476,2	520,9	485,1
- Autres secteurs	1 246,2	1 321,6	1 394,3	1 494,5	1 530,8
Dont transferts de fonds des migrants	1 516,0	1 683,8	1 661,4	1 846,3	1 916,6
b- Compte de capital (4+5)	4 921,4	1 189,3	1 161,5	1 261,1	1 328,7
4- Acquisition/cessions d'actifs non financiers	32,8	10,2	8,1	-2,6	-2,5
5- Transferts de capital	4 888,6	1 179,2	1 153,4	1 263,7	1 331,2
- Administrations publiques	4 686,6	964,2	910,3	1 030,5	1 091,1
Remises de dette	4 101,7	28,3	14,9	59,3	17,7
Autres transferts de capital	584,9	935,9	895,4	971,2	1 073,4
- Autres secteurs	202,0	215,0	243,1	233,2	240,1
c. Solde des comptes des transactions courantes et de capital (a+b)	2 746,6	-1 842,2	-1 839,0	-1 514,8	-1 954,0
d- Compte financier (6+7+8+9)	2 844,2	-1 957,2	-2 382,3	-2 102,3	-2 307,6
6- Investissement direct	-1 002,0	-1 271,0	-1 038,9	-934,1	-1 276,4
7- Investissements de portefeuille	-266,3	-59,1	-725,3	-813,9	-422,0
8- Dérivés financiers	0,0	0,0	0,0	0,0	0,0
9- Autres investissements	4 112,6	-627,1	-618,1	-354,3	-609,3
- Administrations publiques	3 545,8	-823,7	-876,8	-910,5	-1 071,1
- Tirages	673,3	1 166,9	1 327,9	1 466,9	1 644,0
- Variations des arriérés	-174,2	-31,8	-11,9	0,0	0,0
- Rééchelonnement	227,5	0,0	0,0	0,0	0,0
- Autre financement exceptionnel	0,0	1,3	0,0	0,0	0,0
- Amortissements	-4 044,9	-312,7	-439,2	-556,4	-572,9
- Autres secteurs	566,7	196,6	258,6	556,2	461,9
Pour mémoire : financement exceptionnel	4 157,4	25,9	26,8	59,3	17,7
- Variations des arriérés	-174,2	-1,8	11,9	0,0	0,0
- Rééchelonnement	227,5	0,0	0,0	0,0	0,0
- Remise de dettes	4 101,7	27,6	14,9	59,3	17,7
- Autres (financement à rechercher)	2,4	0,0	0,0	0,0	0,0
e- Erreurs et omissions nettes	-39,8	28,6	2,2	0,0	0,0
f- Solde global (a+b-d+e)	-137,4	143,6	545,4	587,5	353,6
g- Ajustement statistique (2)	-199,4	-711,8	-470,9	0,0	0,0
h- SOLDE GLOBAL après ajustement (f+g)	-336,8	-568,2	74,5	587,5	353,6
Réévaluations et autres flux non transactionnels (3)	75,7	-180,0	-64,1	0,0	0,0
VARIATION DES AEN	261,1	748,2	-10,4	-587,5	-353,6
Balance courante hors dons/PIB (%)	-6,1	-7,7	-7,2	-6,3	-6,6

(*) Estimations (**) Projections

(1) La balance de l'Union est une agrégation des balances des paiements des Etats

(2) Cet ajustement permet la prise en compte des opérations non réparties et du biais lié aux asymétries sur les transactions intra-UEMOA

(3) Rapprochement entre les statistiques monétaires et la BDP, notamment les réévaluations du stock d'or et des DTS et autres variations de volume d'actifs.

Graphique 10.1 Evolution du déficit de la balance courante hors dons rapporté au PIB

(En pourcentage)

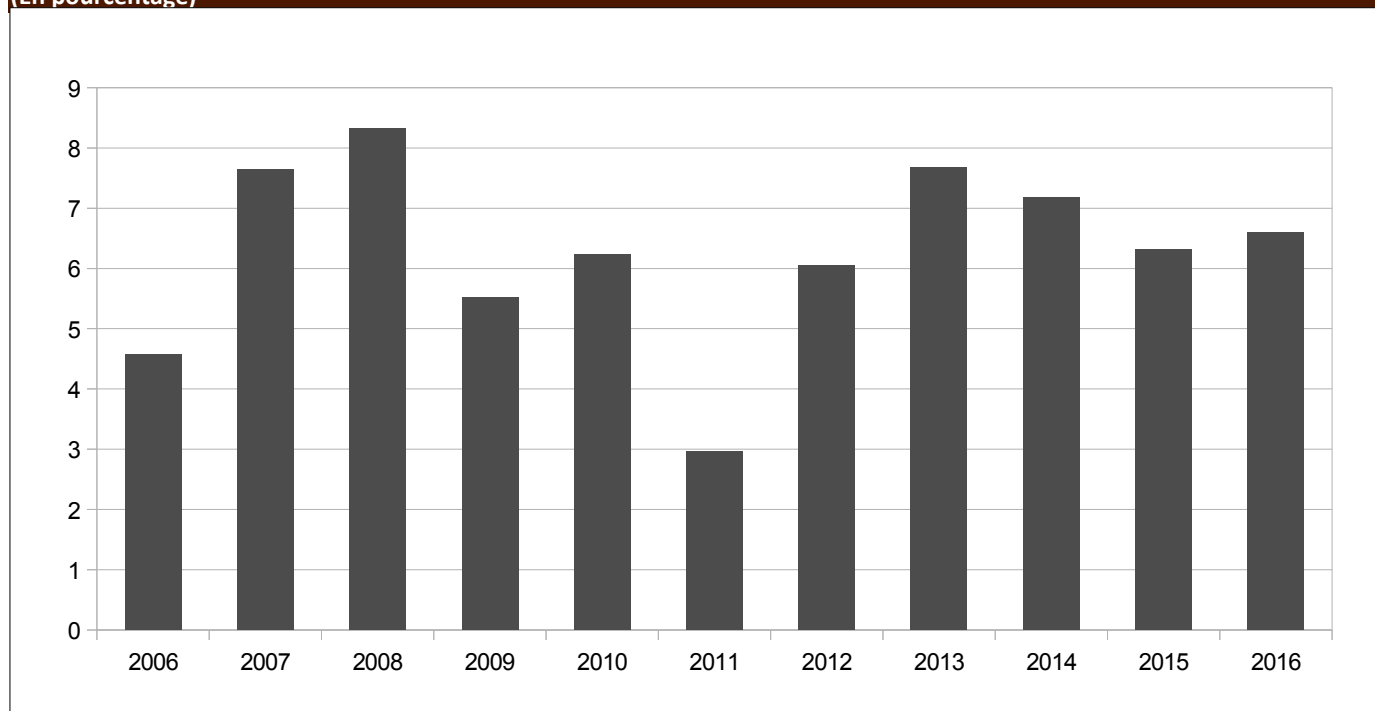

Source : BCEAO

11. PRIX

Tableau 11.1.1.a Indice harmonisé des prix à la consommation – UEMOA (Base 100=2008)

		Fonctions												
		Indice global	1	2	3	4	5	6	7	8	9	10	11	12
2012		108,2	116,7	104,4	102,9	106,8	105,6	102,0	107,7	81,6	100,1	105,1	113,7	105,6
2013		109,9	118,0	105,4	105,8	108,3	106,9	101,8	108,6	81,2	99,7	116,8	116,5	107,1
2014		109,7	115,7	106,2	107,4	108,7	108,3	102,4	109,3	81,0	100,8	117,5	117,8	108,0
2015		110,8	118,3	107,3	108,9	109,4	109,2	103,2	108,1	80,6	102,2	118,1	118,6	108,6
2013	oct.	110,2	118,8	105,0	106,1	108,4	107,5	102,1	108,3	81,3	99,7	117,5	116,5	107,3
	nov.	110,0	118,4	106,1	106,3	108,8	107,2	101,9	108,0	81,2	99,7	117,6	116,6	107,3
	déc.	109,7	116,7	106,9	107,6	108,5	107,9	101,9	107,9	81,4	99,7	117,8	116,7	107,3
2014	janv.	109,6	116,1	106,0	107,4	108,7	107,9	101,9	108,5	81,4	99,7	117,9	116,9	108,6
	févr.	109,1	114,6	105,9	107,2	107,9	108,0	101,8	108,7	80,8	99,6	118,1	116,9	108,8
	mars	109,0	113,5	105,7	107,1	108,9	108,0	101,8	109,8	81,4	100,0	117,2	117,6	107,6
	avr.	109,0	113,9	105,8	107,1	108,0	108,4	101,9	109,5	81,1	100,6	117,2	117,8	107,9
	mai	109,7	116,1	105,5	107,2	108,2	108,4	102,6	109,5	81,1	100,6	117,2	117,8	107,7
	juin	109,8	116,2	106,2	107,3	108,3	108,4	102,5	109,6	81,0	100,6	117,2	117,9	107,6
	juil.	110,2	117,6	106,3	107,2	108,0	108,0	103,4	109,3	80,6	101,2	117,2	118,0	107,5
	août	110,1	117,1	106,4	107,1	108,7	107,6	102,6	109,4	81,3	101,5	117,2	118,1	107,6
	sept.	109,7	115,6	106,0	107,5	108,2	108,7	102,5	109,5	81,1	101,6	117,0	118,2	107,7
	oct.	110,2	116,7	106,7	107,6	109,2	108,0	102,6	109,2	80,9	101,6	117,9	118,3	108,1
	nov.	110,0	115,5	106,7	107,5	111,1	109,0	102,5	109,2	80,6	101,6	117,9	118,1	108,1
	déc.	110,1	115,9	106,8	109,0	109,1	108,9	102,5	109,3	80,8	101,6	117,9	118,2	108,4
2015	janv.	110,0	115,8	106,4	109,0	109,3	109,3	103,5	108,1	81,1	101,6	117,9	118,3	108,5
	févr.	109,6	115,1	106,6	109,1	109,0	109,5	102,9	107,2	80,1	101,6	117,9	118,3	108,5
	mars	109,6	114,6	107,0	109,1	109,5	109,6	103,8	107,1	81,0	101,6	117,9	118,5	108,4
	avr.	109,6	115,1	107,8	108,7	109,2	109,2	102,0	107,5	80,7	101,6	118,0	118,6	108,5
	mai	110,6	117,4	107,0	108,9	108,8	108,2	103,0	109,7	80,4	101,8	118,0	118,5	108,8
	juin	111,5	120,2	108,0	108,8	109,5	109,3	103,0	108,3	80,6	102,6	118,0	118,6	108,7
	juil.	111,7	120,6	107,9	108,7	109,4	109,2	104,2	108,9	80,4	102,6	118,0	118,6	108,8
	août	111,5	120,1	108,2	108,8	109,7	109,3	103,8	108,5	80,6	102,6	117,8	118,5	108,8
	sept.	111,0	119,0	107,1	108,7	109,0	109,1	103,5	107,8	80,5	102,4	118,0	118,7	108,6
	oct.	111,6	120,5	107,3	108,9	109,9	109,0	103,1	107,9	80,9	102,5	118,3	118,8	108,7
	nov.	111,6	120,5	107,0	108,8	109,6	109,6	103,0	108,5	79,9	102,6	118,3	118,7	108,3
	déc.	111,5	120,9	106,8	109,0	109,5	109,4	102,8	107,7	80,5	102,3	119,2	118,8	108,2

Sources : INS, BCEAO

Tableau 11.1.1.b Variation de l'indice global et contributions des fonctions de l'IHPC – UEMOA

		Fonctions (Points de pourcentage)												
Variation (%)		1	2	3	4	5	6	7	8	9	10	11	12	
2014	oct.	0,0	-0,6	0,0	0,1	0,1	0,0	0,0	0,1	0,0	0,1	0,0	0,2	0,0
	nov.	0,0	-0,8	0,0	0,1	0,3	0,1	0,0	0,1	0,0	0,1	0,0	0,1	0,0
	déc.	0,4	-0,2	0,0	0,1	0,1	0,0	0,0	0,2	0,0	0,0	0,0	0,1	0,0
2015	janv.	0,4	-0,1	0,0	0,1	0,1	0,1	0,1	0,0	0,0	0,1	0,0	0,1	0,0
	févr.	0,5	0,1	0,0	0,2	0,1	0,1	0,0	-0,2	0,0	0,1	0,0	0,1	0,0
	mars	0,5	0,3	0,0	0,2	0,1	0,1	0,1	-0,3	0,0	0,0	0,0	0,1	0,0
	avr.	0,6	0,3	0,0	0,1	0,1	0,0	0,0	-0,2	0,0	0,0	0,0	0,1	0,0
	mai	0,8	0,4	0,0	0,1	0,1	0,0	0,0	0,0	0,0	0,0	0,0	0,1	0,0
	juin	1,5	1,1	0,0	0,1	0,1	0,0	0,0	-0,2	0,0	0,1	0,0	0,1	0,0
	juil.	1,4	0,9	0,0	0,1	0,1	0,0	0,0	0,0	0,0	0,0	0,0	0,1	0,1
	août	1,2	0,9	0,0	0,1	0,1	0,1	0,0	-0,1	0,0	0,0	0,0	0,0	0,0
	sept.	1,1	1,0	0,0	0,1	0,1	0,0	0,0	-0,2	0,0	0,0	0,0	0,1	0,0
	oct.	1,3	1,1	0,0	0,1	0,1	0,0	0,0	-0,1	0,0	0,0	0,0	0,0	0,0
	nov.	1,4	1,4	0,0	0,1	-0,2	0,0	0,0	-0,1	0,0	0,0	0,0	0,1	0,0
	déc.	1,3	1,4	0,0	0,0	0,0	0,0	0,0	-0,2	0,0	0,0	0,0	0,1	0,0

Sources : INS, BCEAO

1 : Produits alimentaires et boissons non alcoolisées

2 : Boissons alcoolisées, tabacs et stupéfiants

3 : Habillement

4 : Logement

5 : Ameublement

6 : Santé

7 : Transport

8 : Communication

9 : Loisirs et culture

10 : Enseignement

11 : Restaurants et Hôtels

12 : Autres produits

Tableau 11.1.2.a Indice harmonisé des prix à la consommation – BENIN (Base 100=2008)

		Fonctions												
		Indice global	1	2	3	4	5	6	7	8	9	10	11	12
2012		107,4	113,6	106,7	109,4	108,8	103,6	116,5	102,5	86,9	99,7	106,9	113,2	113,3
2013		108,0	115,5	107,6	109,5	109,1	104,4	116,4	102,3	86,5	99,3	107,5	114,2	114,3
2014		112,4	120,0	111,1	105,7	115,0	104,3	104,3	119,4	75,5	96,9	101,4	115,1	115,5
2015		112,7	120,5	113,8	106,9	114,9	104,9	104,0	118,0	74,4	97,2	101,9	116,8	117,3
2013	oct.	112,0	117,6	109,2	105,1	114,0	103,9	104,6	124,8	76,2	97,3	101,2	112,8	115,0
	nov.	111,3	117,0	109,1	105,1	113,8	103,9	104,6	121,6	76,2	97,0	101,2	112,8	115,0
	déc.	112,0	120,2	109,1	105,3	114,3	104,2	104,6	119,0	76,2	97,0	101,2	112,8	115,0
2014	avr.	113,0	121,9	111,0	105,5	113,6	104,2	104,6	121,0	76,2	97,0	101,2	115,0	115,0
	mai	114,8	127,1	111,1	105,7	115,1	104,2	104,6	120,5	76,2	97,0	101,2	115,0	115,0
	juin	113,5	123,2	111,1	105,7	115,6	104,2	104,6	120,3	74,9	97,0	101,2	115,1	115,0
	juil.	112,6	122,3	110,8	105,6	114,6	104,2	104,0	116,8	74,9	97,0	101,2	115,4	115,1
	août	111,4	117,4	110,9	105,6	115,3	104,2	104,0	117,7	75,0	97,0	101,2	115,7	115,3
	sept.	111,0	115,6	111,2	105,6	115,5	104,5	103,9	118,9	75,0	97,0	101,2	115,7	115,5
	oct.	111,4	116,6	111,1	106,0	115,3	104,5	104,0	119,1	75,0	96,8	101,8	116,1	116,4
	nov.	110,9	114,5	111,0	106,0	116,8	104,5	104,0	118,7	75,0	96,7	101,8	116,2	116,4
	déc.	111,2	116,1	112,0	106,5	115,9	104,6	104,0	116,9	75,0	96,8	101,8	116,3	117,4
2015	janv.	112,3	121,5	112,9	106,7	114,5	104,6	104,0	113,1	75,0	96,8	101,8	117,0	117,4
	févr.	111,2	118,3	113,3	106,7	115,8	104,6	104,0	111,9	74,6	96,8	101,8	116,6	117,4
	mars	112,2	121,9	113,7	106,9	115,0	104,7	104,0	111,7	74,4	97,2	101,8	116,6	117,4
	avr.	110,8	116,5	113,6	106,9	114,4	104,8	104,0	113,8	74,4	97,2	101,8	116,6	117,4
	mai	115,2	121,4	113,7	106,9	114,1	104,9	104,0	134,6	74,4	97,2	101,8	116,6	117,4
	juin	115,0	127,5	113,6	106,9	114,2	105,0	104,0	119,2	74,4	97,2	101,8	116,5	117,4
	juil.	113,3	120,2	113,9	106,9	116,9	105,1	103,9	122,3	74,3	97,2	101,8	116,5	117,3
	août	111,5	116,5	113,9	106,9	115,6	105,0	104,0	118,1	74,3	97,2	101,8	116,5	117,3
	sept.	110,8	115,2	113,9	106,9	114,8	105,1	104,0	116,2	74,3	97,2	101,8	117,0	117,3
	oct.	112,6	120,3	114,2	107,0	114,7	105,2	104,0	117,9	74,3	97,3	102,2	117,1	117,3
	nov.	113,4	122,5	114,3	107,0	113,8	105,0	104,0	119,2	74,3	97,3	102,2	117,1	117,3
	déc.	113,7	124,0	114,2	107,0	114,4	104,9	104,0	117,5	74,3	97,3	102,2	117,1	117,3

Sources : INS, BCEAO.

Tableau 11.1.2.b Variation de l'indice global et contributions des fonctions de l'IHPC – BENIN

		Fonctions (Points de pourcentage)												
		Variation (%)	1	2	3	4	5	6	7	8	9	10	11	12
2014	juil.	-2,0	-0,8	0,0	0,1	0,1	0,0	0,0	-1,5	-0,1	0,0	0,0	0,2	0,0
	août	-2,0	-0,9	0,0	0,1	0,2	0,0	0,0	-1,5	-0,1	0,0	0,0	0,2	0,0
	sept.	-2,1	-0,9	0,0	0,1	0,1	0,0	0,0	-1,5	-0,1	0,0	0,0	0,2	0,0
	oct.	-0,5	-0,3	0,0	0,1	0,2	0,0	0,0	-0,8	-0,1	0,0	0,0	0,4	0,1
	nov.	-0,4	-0,7	0,0	0,1	0,3	0,0	0,0	-0,4	-0,1	0,0	0,0	0,4	0,1
	déc.	-0,7	-1,1	0,0	0,1	0,2	0,0	0,0	-0,3	-0,1	0,0	0,0	0,3	0,1
2015	janv.	-1,0	-0,8	0,0	0,1	0,0	0,0	0,0	-0,7	-0,1	0,0	0,0	0,4	0,1
	févr.	-1,0	-0,6	0,0	0,1	0,2	0,0	0,0	-1,0	-0,1	0,0	0,0	0,3	0,1
	mars	-0,5	0,5	0,0	0,1	0,2	0,0	0,0	-1,7	-0,1	0,0	0,0	0,3	0,1
	avr.	-2,0	-1,5	0,0	0,1	0,1	0,0	0,0	-0,9	-0,1	0,0	0,0	0,2	0,1
	mai	0,4	-1,6	0,0	0,1	-0,1	0,0	0,0	1,8	-0,1	0,0	0,0	0,2	0,1
	juin	1,3	1,2	0,0	0,1	-0,1	0,0	0,0	-0,1	0,0	0,0	0,0	0,1	0,1
	juil.	0,7	-0,6	0,0	0,1	0,2	0,0	0,0	0,7	0,0	0,0	0,0	0,1	0,1
	août	0,1	-0,3	0,0	0,1	0,0	0,0	0,0	0,1	0,0	0,0	0,0	0,1	0,1
	sept.	-0,2	-0,1	0,0	0,1	-0,1	0,0	0,0	-0,3	0,0	0,0	0,0	0,1	0,1
	oct.	1,1	1,0	0,0	0,1	-0,1	0,0	0,0	-0,1	0,0	0,0	0,0	0,1	0,0
	nov.	2,3	2,3	0,0	0,1	-0,3	0,0	0,0	0,1	0,0	0,0	0,0	0,1	0,0
	déc.	2,2	2,2	0,0	0,0	-0,1	0,0	0,0	0,1	0,0	0,0	0,0	0,1	0,0

Sources : INS, BCEAO.

1 : Produits alimentaires et boissons non alcoolisées

2 : Boissons alcoolisées, tabacs et stupéfiants

3 : Habillement

4 : Logement

5 : Ameublement

6 : Santé

7 : Transport

8 : Communication

9 : Loisirs et culture

10 : Enseignement

11 : Restaurants et Hôtels

12 : Autres produits

Tableau 11.1.3.a Indice harmonisé des prix à la consommation – BURKINA (Base 100=2008)

		Fonctions												
		Indice global	1	2	3	4	5	6	7	8	9	10	11	12
2012		107,0	117,4	104,8	101,7	110,5	98,4	100,5	103,8	63,3	98,5	103,0	114,5	103,3
2013		107,5	117,0	103,3	101,9	113,5	98,6	100,9	105,9	63,7	97,0	104,4	115,5	103,9
2014		107,2	113,3	100,4	101,8	116,8	98,7	100,9	113,2	64,3	96,3	105,3	113,2	104,8
2015		108,3	116,0	98,6	101,8	120,3	98,1	101,0	110,9	64,2	96,8	108,2	112,4	104,9
2013	oct.	106,9	116,0	100,6	101,8	112,0	98,6	100,9	106,0	65,3	96,2	104,4	113,8	103,9
	nov.	107,9	116,6	108,2	101,8	118,5	98,6	100,9	106,0	64,6	96,2	104,4	114,0	103,9
	déc.	107,3	114,7	111,7	101,8	119,4	98,6	100,9	106,0	64,0	96,2	104,4	114,0	103,9
2014	janv.	106,4	113,5	105,5	101,8	114,8	98,7	100,9	106,1	65,3	96,2	104,4	113,7	104,0
	févr.	105,9	112,3	100,2	101,8	117,0	98,7	100,9	106,2	64,2	96,2	104,4	113,2	104,0
	mars	106,6	112,0	101,8	101,8	113,9	98,8	100,9	114,2	64,2	96,3	104,4	113,2	105,0
	avr.	105,3	108,3	98,7	101,8	113,8	98,8	100,9	114,6	64,2	96,3	104,4	113,2	105,0
	mai	107,4	112,8	98,8	101,8	118,4	98,8	100,9	114,6	64,2	96,3	104,4	113,2	105,0
	juin	108,6	115,3	101,2	101,8	121,1	98,8	100,9	114,6	64,2	96,3	104,4	113,2	105,0
	juil.	108,4	116,3	101,3	101,8	115,2	98,8	100,9	114,6	64,2	96,2	104,4	113,6	104,9
	août	108,1	115,1	99,7	101,8	116,4	98,8	100,9	114,6	64,2	96,3	104,4	113,6	104,9
	sept.	108,1	114,8	99,8	101,8	118,2	98,8	100,9	114,6	64,2	96,3	104,4	113,6	104,9
	oct.	107,7	113,1	99,6	101,8	118,4	98,6	100,9	114,6	64,2	96,3	108,1	114,8	104,9
	nov.	107,5	113,7	99,8	101,8	116,3	98,6	100,9	114,7	64,2	96,4	108,1	111,6	105,0
	déc.	107,1	112,4	97,9	101,8	117,7	98,6	100,9	114,7	64,2	96,4	108,1	111,9	105,0
2015	janv.	106,0	110,1	95,6	101,8	118,6	98,3	100,9	113,9	64,2	96,3	108,1	110,0	105,0
	févr.	106,5	111,0	97,0	101,8	120,9	98,3	100,9	112,6	64,2	96,3	108,1	111,2	105,0
	mars	105,9	110,1	99,3	101,8	118,6	98,3	100,9	110,8	64,2	96,3	108,1	112,4	105,0
	avr.	106,7	112,1	98,3	101,8	118,3	98,3	100,9	110,6	64,2	96,3	108,1	114,3	105,0
	mai	107,3	113,3	97,3	101,8	118,6	98,3	100,9	110,6	64,2	96,3	108,1	115,2	105,0
	juin	110,6	120,7	101,7	101,8	124,8	98,3	100,9	110,7	64,2	96,7	108,1	114,7	105,0
	juil.	109,9	121,0	99,7	101,8	118,4	98,3	100,9	110,7	64,2	97,5	108,1	112,2	105,0
	août	109,3	118,8	102,1	101,8	120,1	98,0	100,9	110,7	64,2	97,2	108,1	111,4	104,9
	sept.	108,8	117,8	98,4	101,8	121,0	98,0	100,9	110,7	64,2	97,2	108,1	111,2	104,9
	oct.	109,7	119,4	98,7	101,8	122,6	98,0	101,3	111,1	64,2	97,2	108,6	111,8	104,9
	nov.	109,9	120,7	97,8	101,8	121,1	98,0	101,3	109,6	64,2	97,2	108,6	112,0	104,9
	déc.	108,5	117,3	97,1	101,8	121,0	97,9	101,3	108,9	64,2	97,2	108,6	112,0	104,9

Sources : INS, BCEAO

Tableau 11.1.3.b Variation de l'indice global et contributions des fonctions de l'IHPC – BURKINA

		Fonctions (Points de pourcentage)												
Variation (%)		1	2	3	4	5	6	7	8	9	10	11	12	
2014	oct.	0,8	-1,0	0,0	0,0	0,6	0,0	0,0	1,0	-0,1	0,0	0,1	0,1	0,0
	nov.	-0,4	-1,0	-0,1	0,0	-0,2	0,0	0,0	1,1	0,0	0,0	0,1	-0,2	0,0
	déc.	-0,2	-0,9	-0,3	0,0	-0,2	0,0	0,0	1,2	0,0	0,0	0,1	-0,2	0,0
2015	janv.	-0,3	-1,2	-0,2	0,0	0,3	0,0	0,0	1,0	-0,1	0,0	0,1	-0,3	0,0
	févr.	0,6	-0,5	-0,1	0,0	0,4	0,0	0,0	0,8	0,0	0,0	0,1	-0,2	0,0
	mars	-0,7	-0,7	0,0	0,0	0,4	0,0	0,0	-0,4	0,0	0,0	0,1	-0,1	0,0
	avr.	1,4	1,3	0,0	0,0	0,4	0,0	0,0	-0,5	0,0	0,0	0,1	0,1	0,0
	mai	-0,1	0,1	0,0	0,0	0,0	0,0	0,0	-0,3	0,0	0,0	0,1	0,1	0,0
	juin	1,9	1,8	0,0	0,0	0,3	0,0	0,0	-0,5	0,0	0,0	0,1	0,1	0,0
	juil.	1,4	1,9	0,0	0,0	-0,2	0,0	0,0	-0,5	0,0	0,0	0,1	-0,1	0,0
	août	1,1	1,4	0,0	0,0	0,4	0,0	0,0	-0,5	0,0	0,0	0,1	-0,2	0,0
	sept.	0,7	1,0	0,0	0,0	0,3	0,0	0,0	-0,5	0,0	0,0	0,1	-0,2	0,0
	oct.	1,9	2,2	0,0	0,0	0,4	0,0	0,0	-0,4	0,0	0,0	0,0	-0,3	0,0
	nov.	2,2	2,4	0,0	0,0	0,4	0,0	0,0	-0,6	0,0	0,0	0,0	0,0	0,0
	déc.	1,3	1,7	0,0	0,0	0,3	0,0	0,0	-0,7	0,0	0,0	0,0	0,0	0,0

Sources : INS, BCEAO

1 : Produits alimentaires et boissons non alcoolisées

2 : Boissons alcoolisées, tabacs et stupéfiants

3 : Habillement

4 : Logement

5 : Ameublement

6 : Santé

7 : Transport

8 : Communication

9 : Loisirs et culture

10 : Enseignement

11 : Restaurants et Hôtels

12 : Autres produits

Tableau 11.1.4.a Indice harmonisé des prix à la consommation – COTE D'IVOIRE (Base 100=2008)

Fonctions													
	Indice global	1	2	3	4	5	6	7	8	9	10	11	12
2012	108,7	120,2	102,6	104,8	105,2	109,5	100,4	103,9	83,7	101,5	105,7	117,7	105,9
2013	111,5	122,5	102,8	112,0	107,3	113,2	98,7	105,0	83,3	103,0	132,9	118,7	107,3
2014	112,0	119,9	103,2	115,8	109,1	116,1	99,3	104,6	84,0	105,9	133,1	120,3	108,9
2015	113,4	122,4	104,6	118,8	110,7	118,2	100,5	104,2	84,1	107,6	132,6	120,9	109,9
2013 oct.	111,2	120,6	103,0	112,8	107,4	114,4	99,1	104,8	83,1	103,1	134,1	118,8	107,7
nov.	111,1	120,3	102,8	113,4	107,5	113,7	98,6	104,6	83,1	103,4	134,2	118,8	107,6
déc.	111,4	120,1	103,0	116,4	106,6	114,8	98,5	105,0	83,2	103,4	134,9	118,9	107,8
2014 janv.	111,5	119,8	103,1	115,9	107,1	114,8	98,6	105,0	83,2	103,4	135,0	119,0	110,9
févr.	111,4	119,1	102,8	115,8	107,2	115,1	98,2	105,0	83,2	103,2	135,1	119,0	111,1
mars	111,3	117,2	102,4	115,1	110,7	115,6	98,0	104,6	84,1	104,5	132,9	120,3	108,1
avr.	111,6	119,2	103,0	115,2	108,2	116,6	98,3	104,6	84,1	106,2	132,9	120,3	109,0
mai	112,6	123,0	103,3	115,4	107,8	116,5	100,1	104,4	84,1	106,3	132,9	120,5	108,1
juin	112,4	122,1	103,2	115,5	107,9	116,4	99,7	104,8	84,1	106,5	132,9	120,5	108,1
juil.	112,8	123,9	103,3	115,0	107,9	114,9	101,6	104,6	84,1	106,5	132,9	120,5	108,1
août	112,5	122,1	103,0	114,9	109,7	114,2	99,9	104,6	84,2	106,4	132,9	120,5	108,2
sept.	111,4	117,8	102,9	115,9	107,8	117,4	99,4	104,4	84,2	106,8	132,3	120,7	108,3
oct.	111,9	119,0	103,3	116,2	110,1	115,4	99,4	103,8	84,3	106,7	132,4	120,7	108,7
nov.	112,2	117,6	103,5	115,8	114,6	118,0	99,7	103,8	84,3	106,9	132,5	120,7	108,8
déc.	112,4	118,4	104,1	119,4	110,2	118,0	99,2	105,1	84,2	107,2	132,5	120,8	109,4
2015 janv.	113,2	120,9	104,0	119,2	111,6	118,8	101,0	104,5	84,2	107,5	132,5	120,8	109,4
févr.	112,8	120,5	104,0	119,5	110,2	119,0	100,2	103,5	84,1	107,4	132,5	120,8	109,3
mars	113,3	121,1	104,5	119,5	111,8	119,2	101,8	103,6	84,1	107,4	132,5	120,9	109,4
avr.	113,2	122,3	106,5	118,5	110,8	118,2	98,5	104,1	84,1	107,5	132,5	120,9	109,4
mai	113,9	125,2	105,1	119,0	110,0	115,5	100,4	104,5	84,1	108,2	132,4	120,5	110,1
juin	114,4	126,2	105,5	118,7	110,9	118,3	100,3	104,5	84,1	108,3	132,4	120,6	110,4
juil.	114,2	124,9	105,4	118,5	111,1	118,1	101,5	104,6	84,1	108,1	132,4	121,1	110,4
août	113,9	123,3	105,3	118,6	111,6	118,2	101,7	104,7	84,1	108,0	132,4	121,0	110,4
sept.	112,3	118,7	104,1	118,4	109,8	117,7	101,4	103,5	84,1	107,0	132,5	121,2	110,3
oct.	112,5	119,1	104,2	118,7	110,5	118,7	99,6	103,5	84,0	107,6	132,4	121,2	110,4
nov.	113,2	121,3	103,4	118,5	110,1	118,8	100,2	105,2	84,2	107,7	132,5	121,1	109,6
déc.	114,0	125,2	103,6	118,7	110,0	118,3	99,7	104,0	84,1	107,0	134,6	121,2	109,3

Sources : INS, BCEAO

Tableau 11.1.4.b Variation de l'indice global et contributions des fonctions de l'IHPC – COTE D'IVOIRE

Fonctions (Points de pourcentage)													
Variation (%)	1	2	3	4	5	6	7	8	9	10	11	12	
2014 oct.	0,6	-0,4	0,0	0,3	0,4	0,0	0,0	-0,1	0,1	0,1	-0,1	0,2	0,0
nov.	1,0	-0,6	0,0	0,2	0,9	0,2	0,0	-0,1	0,1	0,1	0,0	0,2	0,0
déc.	0,9	-0,4	0,0	0,3	0,4	0,1	0,0	0,0	0,1	0,1	-0,1	0,2	0,1
2015 janv.	1,5	0,2	0,0	0,3	0,5	0,1	0,1	-0,1	0,1	0,1	-0,1	0,2	-0,1
févr.	1,3	0,3	0,0	0,3	0,4	0,1	0,1	-0,2	0,1	0,1	-0,1	0,2	-0,1
mars	1,7	0,9	0,0	0,4	0,1	0,1	0,1	-0,1	0,0	0,1	0,0	0,1	0,1
avr.	1,4	0,7	0,0	0,3	0,3	0,1	0,0	-0,1	0,0	0,0	0,0	0,1	0,0
mai	1,2	0,5	0,0	0,3	0,3	0,0	0,0	0,0	0,0	0,0	0,0	0,0	0,1
juin	1,8	0,9	0,0	0,3	0,4	0,1	0,0	0,0	0,0	0,0	0,0	0,0	0,1
juil.	1,2	0,2	0,0	0,3	0,4	0,1	0,0	0,0	0,0	0,0	0,0	0,1	0,1
août	1,2	0,3	0,0	0,3	0,2	0,1	0,1	0,0	0,0	0,0	0,0	0,1	0,1
sept.	0,8	0,2	0,0	0,2	0,2	0,0	0,1	-0,1	0,0	0,0	0,0	0,1	0,1
oct.	0,5	0,0	0,0	0,2	0,0	0,1	0,0	0,0	0,0	0,0	0,0	0,1	0,1
nov.	0,8	0,8	0,0	0,2	-0,5	0,0	0,0	0,1	0,0	0,0	0,0	0,0	0,0
déc.	1,4	1,5	0,0	-0,1	0,0	0,0	0,0	-0,1	0,0	0,0	0,1	0,0	0,0

Sources : INS, BCEAO

1 : Produits alimentaires et boissons non alcoolisées

2 : Boissons alcoolisées, tabacs et stupéfiants

3 : Habillement

4 : Logement

5 : Ameublement

6 : Santé

7 : Transport

8 : Communication

9 : Loisirs et culture

10 : Enseignement

11 : Restaurants et Hôtels

12 : Autres produits

Tableau 11.1.5.a Indice harmonisé des prix à la consommation – GUINEE-BISSAU (Base 100=2008)

Fonctions													
	Indice global	1	2	3	4	5	6	7	8	9	10	11	12
2012	106,7	109,9	98,5	104,6	100,0	104,8	110,4	108,3	97,9	100,1	101,3	108,0	107,8
2013	107,4	110,7	99,2	105,0	102,5	105,0	111,1	108,5	99,0	100,7	103,1	108,4	108,4
2014	106,3	109,4	98,9	100,9	103,9	105,3	113,3	110,1	89,8	98,0	107,9	112,3	106,1
2015	107,9	112,8	97,6	98,1	109,9	105,1	108,3	114,2	82,6	94,6	111,9	110,2	107,8
2013 oct.	108,6	113,5	99,2	105,0	103,3	105,0	111,1	108,6	99,1	100,8	102,9	108,4	108,3
nov.	108,1	112,3	99,4	105,0	103,4	105,0	111,0	108,6	99,3	100,7	102,9	108,4	108,3
déc.	106,6	108,6	99,5	105,0	101,2	105,0	110,8	108,6	99,3	100,7	102,9	108,4	108,3
2014 janv.	106,3	105,7	98,3	100,9	103,0	105,4	113,7	117,9	90,8	97,3	107,5	112,5	106,3
févr.	104,8	105,7	98,9	101,0	104,3	105,4	113,5	108,5	91,5	98,1	107,5	112,5	106,3
mars	104,4	105,2	98,8	100,9	103,3	105,3	116,0	108,5	89,6	98,1	107,5	111,9	105,4
avr.	105,2	106,9	99,4	100,9	104,4	105,3	115,7	108,5	89,6	98,1	107,5	112,3	106,2
mai	105,7	108,5	98,8	100,9	104,0	105,3	110,9	108,4	89,6	98,1	107,5	112,3	106,2
juin	104,9	106,4	98,6	100,9	104,3	105,3	110,4	108,4	89,6	98,1	108,3	112,3	106,2
juil.	107,0	111,7	98,9	100,9	104,9	105,3	112,5	108,4	89,6	98,1	108,3	112,3	106,2
août	107,2	112,7	99,1	100,8	104,1	105,3	115,1	108,4	89,5	98,1	108,2	112,2	106,2
sept.	108,2	113,7	98,7	100,8	104,5	105,2	115,6	110,9	89,5	98,0	108,2	112,2	106,1
oct.	108,1	114,0	99,4	100,8	102,9	105,2	112,4	110,9	89,5	98,0	108,2	112,2	106,1
nov.	107,5	112,2	98,8	100,9	103,8	105,2	111,6	110,9	89,5	98,0	108,2	112,2	106,1
déc.	106,5	109,5	99,1	100,9	103,8	105,2	112,5	110,9	89,5	98,0	108,2	112,2	106,1
2015 janv.	106,6	109,8	99,2	100,9	103,7	105,2	112,5	110,9	89,5	98,0	108,2	112,2	106,0
févr.	105,4	107,1	99,1	100,9	106,5	104,3	112,8	110,1	87,5	99,8	108,2	112,2	105,4
mars	105,3	106,7	99,3	100,9	106,5	104,3	111,8	110,1	87,5	99,9	108,2	112,2	105,2
avr.	105,6	108,4	95,2	96,9	113,1	105,1	105,0	111,6	80,7	92,9	114,1	109,5	108,6
mai	106,1	109,4	95,3	97,4	113,1	105,1	106,8	111,6	80,7	93,0	113,5	109,5	107,7
juin	107,1	112,1	95,2	97,4	112,1	105,1	107,0	111,9	80,7	93,0	114,1	109,5	108,6
juil.	108,3	113,7	96,0	97,4	106,9	105,2	107,4	117,3	80,7	93,0	114,1	109,5	108,6
août	110,0	117,4	97,2	97,5	111,9	105,1	107,5	117,3	80,8	93,0	105,1	109,6	108,2
sept.	111,1	120,3	98,4	97,3	110,6	105,2	106,8	117,3	80,8	93,1	113,8	109,6	108,3
oct.	110,2	117,4	99,1	97,0	111,5	105,4	107,5	117,5	80,8	93,1	114,5	109,6	109,0
nov.	109,9	116,6	99,1	97,0	111,6	105,4	107,5	117,5	80,8	93,2	114,5	109,6	109,1
déc.	109,1	114,6	98,6	97,0	111,3	105,4	107,3	117,5	80,8	93,0	114,5	109,6	109,2

Sources : INS, BCEAO

Tableau 11.1.5.b Variation de l'indice global et contributions des fonctions de l'IHPC – GUINEE-BISSAU

Fonctions (Points de pourcentage)													
Variation (%)	1	2	3	4	5	6	7	8	9	10	11	12	
2014 oct.	-0,5	0,2	0,0	-0,5	0,0	0,0	0,0	0,5	-0,7	-0,1	0,1	0,1	-0,1
nov.	-0,6	0,0	0,0	-0,4	0,0	0,0	0,0	0,4	-0,6	0,0	0,1	0,1	-0,1
déc.	-0,1	0,7	0,0	-0,9	0,4	0,0	0,1	0,8	-1,3	-0,1	0,2	0,2	-0,2
2015 janv.	0,3	1,5	0,0	0,0	0,0	0,0	0,0	-1,1	-0,1	0,0	0,0	0,0	0,0
févr.	0,5	0,5	0,0	0,0	0,1	-0,1	0,0	0,2	-0,2	0,0	0,0	0,0	0,0
mars	0,8	0,6	0,0	0,0	0,2	-0,1	-0,1	0,3	-0,1	0,0	0,0	0,0	0,0
avr.	0,4	0,5	-0,1	-0,4	0,6	0,0	-0,2	0,5	-0,5	-0,1	0,1	-0,1	0,1
mai	0,4	0,3	-0,1	-0,3	0,5	0,0	-0,1	0,5	-0,5	-0,1	0,1	-0,1	0,1
juin	2,1	2,0	-0,1	-0,3	0,5	0,0	-0,1	0,6	-0,5	-0,1	0,1	-0,1	0,1
juil.	1,2	0,7	0,0	-0,3	0,1	0,0	-0,1	1,4	-0,5	-0,1	0,1	-0,1	0,1
août	2,6	1,8	0,0	-0,3	0,5	0,0	-0,2	1,5	-0,6	-0,1	-0,1	-0,1	0,1
sept.	2,7	2,3	0,0	-0,3	0,4	0,0	-0,2	1,0	-0,5	-0,1	0,1	-0,1	0,1
oct.	1,9	1,2	0,0	-0,4	0,6	0,0	-0,1	1,1	-0,5	-0,1	0,1	-0,1	0,1
nov.	2,2	1,6	0,0	-0,4	0,5	0,0	-0,1	1,1	-0,5	-0,1	0,1	-0,1	0,1
déc.	2,4	1,8	0,0	-0,4	0,5	0,0	-0,1	1,1	-0,5	-0,1	0,1	-0,1	0,1

Sources : INS, BCEAO

1 : Produits alimentaires et boissons non alcoolisées

2 : Boissons alcoolisées, tabacs et stupéfiants

3 : Habillement

4 : Logement

5 : Ameublement

6 : Santé

7 : Transport

8 : Communication

9 : Loisirs et culture

10 : Enseignement

11 : Restaurants et Hôtels

12 : Autres produits

Tableau 11.1.6.a Indice harmonisé des prix à la consommation – MALI (Base 100=2008)

		Fonctions												
		Indice global	1	2	3	4	5	6	7	8	9	10	11	12
2012		112,3	121,8	106,6	106,2	103,7	111,0	100,2	106,7	93,8	99,6	105,2	108,0	104,6
2013		111,7	117,8	112,9	105,8	107,7	108,4	100,0	111,1	96,9	98,8	105,7	110,0	106,7
2014		112,7	117,5	127,7	108,0	111,0	108,0	100,8	114,8	96,1	97,2	107,0	108,5	107,1
2015		114,3	121,1	136,1	108,3	112,9	108,6	102,7	112,7	94,5	96,6	107,1	108,7	107,0
	oct.	112,1	118,3	113,7	106,0	110,0	109,3	99,8	111,3	94,6	98,7	105,7	110,1	106,5
	nov.	112,7	119,4	113,6	106,0	109,8	109,3	100,0	111,8	96,5	98,7	105,7	110,1	106,5
	déc.	112,0	117,7	113,6	105,9	108,8	109,3	100,1	111,4	99,8	98,7	105,7	110,1	106,5
2014	janv.	111,8	116,9	111,4	107,5	109,6	108,7	100,2	113,2	97,0	97,7	105,6	108,5	105,8
	févr.	110,7	113,8	123,2	107,4	109,4	109,0	100,8	113,6	99,6	97,2	107,1	108,5	106,7
	mars	110,8	114,0	119,2	107,5	109,1	107,7	100,8	114,1	99,4	97,1	107,1	108,5	106,9
	avr.	110,8	114,3	121,6	107,6	109,4	107,9	100,9	114,4	95,2	96,9	107,1	108,5	106,9
	mai	111,8	115,8	124,0	107,7	109,6	107,9	101,0	115,2	98,9	97,0	107,1	108,5	106,9
	juin	113,6	119,2	128,0	107,8	110,3	107,9	100,8	115,5	99,4	97,0	107,1	108,5	106,9
	juil.	114,3	121,3	130,8	108,3	111,6	107,9	101,4	115,7	91,4	97,0	107,1	108,5	106,9
	août	114,1	119,6	131,6	108,3	112,3	107,9	101,0	115,9	99,3	96,9	107,1	108,5	106,9
	sept.	113,6	118,5	133,0	108,4	112,9	107,9	101,0	115,9	96,4	97,3	107,1	108,5	107,8
	oct.	113,6	119,2	137,4	108,4	112,8	107,9	100,9	115,2	92,0	97,4	107,1	108,5	107,8
	nov.	113,5	119,3	135,1	108,6	112,7	107,8	100,6	114,9	91,2	97,2	107,1	108,5	107,9
	déc.	113,3	118,6	137,2	108,5	112,5	107,8	100,5	114,5	93,4	97,2	107,1	108,5	107,8
2015	janv.	112,7	117,8	135,8	108,0	110,4	109,5	101,7	113,3	96,7	96,7	107,0	108,5	107,7
	févr.	111,4	116,4	135,7	107,9	110,4	109,6	101,8	112,0	85,7	96,7	107,0	108,9	107,1
	mars	111,7	115,7	135,6	107,9	110,5	109,7	101,9	112,6	97,7	96,7	107,0	108,8	107,1
	avr.	112,5	117,1	136,0	108,3	112,1	108,7	102,5	112,8	95,7	96,6	107,0	108,9	106,7
	mai	112,9	118,4	135,8	108,3	110,6	108,7	102,3	114,1	93,3	96,5	107,0	108,9	106,7
	juin	115,3	123,6	135,6	108,3	110,2	108,7	102,2	113,7	95,9	96,4	107,0	108,9	106,7
	juil.	117,6	128,5	137,1	108,4	110,4	108,8	102,0	113,7	96,6	96,6	107,0	108,6	107,1
	août	117,3	128,0	136,1	108,3	110,6	109,1	102,3	113,2	96,1	96,5	107,0	108,8	107,3
	sept.	115,9	125,1	135,5	108,4	110,8	109,1	101,8	112,5	96,1	96,6	107,0	108,6	106,9
	oct.	115,9	122,6	135,9	108,7	119,9	101,9	109,4	111,8	99,4	96,7	107,3	108,6	106,9
	nov.	113,9	119,6	138,2	108,6	119,0	109,2	101,8	111,6	88,7	96,7	107,3	108,6	106,8
	déc.	114,4	120,6	135,5	108,6	119,4	109,6	102,1	110,5	91,5	96,7	107,3	108,6	106,8

Sources : INS, BCEAO

Tableau 11.1.6.b Variation de l'indice global et contributions des fonctions de l'IHPC – MALI

		Fonctions (Points de pourcentage)												
		Variation (%)	1	2	3	4	5	6	7	8	9	10	11	12
2014	oct.	1,3	0,4	0,2	0,2	0,3	-0,1	0,0	0,4	-0,1	0,0	0,0	0,0	0,0
	nov.	0,7	0,0	0,2	0,2	0,3	-0,1	0,0	0,3	-0,3	0,0	0,0	0,0	0,0
	déc.	1,1	0,4	0,2	0,2	0,4	-0,1	0,0	0,3	-0,3	0,0	0,0	0,0	0,0
2015	janv.	0,8	0,4	0,2	0,0	0,1	0,0	0,0	0,0	0,0	0,0	0,0	0,0	0,1
	févr.	0,6	1,1	0,1	0,0	0,1	0,0	0,0	-0,2	-0,7	0,0	0,0	0,0	0,0
	mars	0,8	0,7	0,1	0,0	0,1	0,1	0,0	-0,2	-0,1	0,0	0,0	0,0	0,0
	avr.	1,5	1,1	0,1	0,1	0,3	0,0	0,0	-0,2	0,0	0,0	0,0	0,0	0,0
	mai	0,9	1,0	0,1	0,1	0,1	0,0	0,0	-0,1	-0,3	0,0	0,0	0,0	0,0
	juin	1,5	1,7	0,1	0,0	0,0	0,0	0,0	-0,2	-0,2	0,0	0,0	0,0	0,0
	juil.	2,8	2,8	0,0	0,0	-0,1	0,0	0,0	-0,2	0,2	0,0	0,0	0,0	0,0
	août	2,8	3,3	0,0	0,0	-0,2	0,0	0,0	-0,3	-0,1	0,0	0,0	0,0	0,0
	sept.	2,0	2,5	0,0	0,0	-0,2	0,0	0,0	-0,3	0,0	0,0	0,0	0,0	0,0
	oct.	2,0	1,4	0,0	0,0	0,7	-0,2	0,2	-0,4	0,3	0,0	0,0	0,0	0,0
	nov.	0,4	0,1	0,0	0,0	0,7	0,1	0,0	-0,4	-0,1	0,0	0,0	0,0	0,0
	déc.	1,0	0,8	0,0	0,0	0,6	0,1	0,0	-0,4	-0,1	0,0	0,0	0,0	0,0

Sources : INS, BCEAO

1 : Produits alimentaires et boissons non alcoolisées

2 : Boissons alcoolisées, tabacs et stupéfiants

3 : Habillement

4 : Logement

5 : Ameublement

6 : Santé

7 : Transport

8 : Communication

9 : Loisirs et culture

10 : Enseignement

11 : Restaurants et Hôtels

12 : Autres produits

Tableau 11.1.7.a Indice harmonisé des prix à la consommation – NIGER (Base 100=2008)

Fonctions													
	Indice global	1	2	3	4	5	6	7	8	9	10	11	12
2012	104,9	118,1	108,6	103,3	101,7	101,5	101,7	93,7	66,6	105,0	101,3	96,2	101,3
2013	107,3	123,4	98,2	102,7	102,9	102,1	103,4	93,3	64,8	104,4	101,3	103,0	99,1
2014	106,3	121,8	97,4	102,7	103,6	102,0	104,5	94,8	54,4	105,5	103,8	102,2	99,0
2015	107,3	122,5	98,2	104,1	106,1	103,9	107,1	94,8	52,3	106,9	107,1	106,8	99,5
2013 oct.	108,7	126,9	95,4	102,5	102,1	101,6	103,6	94,8	64,1	105,1	102,8	102,1	100,1
nov.	108,0	125,3	97,9	102,6	102,1	101,5	104,2	94,8	64,1	104,9	102,8	102,1	99,9
déc.	107,2	123,1	99,4	102,6	102,1	101,5	103,9	94,8	64,1	104,9	102,8	102,1	100,1
2014 janv.	106,6	121,3	99,8	102,1	103,6	101,6	104,0	94,8	64,0	105,0	102,8	102,2	100,0
févr.	104,5	117,6	98,4	102,5	103,4	101,6	103,9	94,8	53,8	105,0	102,8	102,2	99,5
mars	103,5	115,4	97,1	102,4	103,5	101,0	103,5	94,8	53,8	105,0	102,8	102,2	99,3
avr.	103,8	116,0	96,4	102,5	103,5	101,0	104,0	94,8	53,8	104,8	102,8	102,2	99,3
mai	105,8	120,7	96,5	102,6	103,4	102,4	105,1	94,7	53,8	104,9	102,8	102,2	99,3
juin	106,8	123,3	96,3	102,9	103,4	102,4	105,6	94,8	53,8	104,9	102,8	102,2	98,6
juil.	107,5	125,1	96,3	102,8	103,5	102,3	104,5	94,8	53,8	105,2	102,8	102,2	98,7
août	107,3	124,6	97,1	103,1	103,5	102,3	103,7	94,7	53,8	105,2	102,8	102,2	98,7
sept.	107,8	125,5	96,5	103,0	103,9	102,3	104,6	94,8	53,8	106,3	102,8	102,2	98,7
oct.	107,5	124,7	98,0	103,0	103,9	102,3	105,4	94,8	52,6	106,5	106,7	102,2	98,8
nov.	107,5	124,9	98,7	102,5	104,0	102,4	104,5	94,8	52,6	106,5	106,7	102,2	98,8
déc.	106,6	122,6	97,7	102,5	103,7	102,7	105,1	94,8	52,6	106,5	106,7	102,1	98,7
2015 janv.	106,1	119,5	97,5	104,3	105,8	103,2	106,1	94,7	52,4	105,5	106,7	106,8	99,0
févr.	105,4	117,6	97,7	104,2	105,9	103,8	106,3	94,8	52,4	106,3	106,7	106,8	99,4
mars	104,2	114,7	97,6	104,1	106,0	103,9	106,8	94,8	52,4	106,3	106,7	106,8	99,5
avr.	105,1	116,7	98,4	104,1	106,1	103,9	107,1	94,8	52,4	106,3	106,7	106,8	99,5
mai	105,2	117,1	98,1	104,0	106,0	103,9	107,5	94,8	52,4	106,2	106,7	106,8	99,5
juin	108,1	124,3	98,1	104,0	105,9	103,9	107,4	94,8	52,4	106,2	106,7	106,8	99,5
juil.	108,9	126,3	97,5	104,0	106,2	103,9	107,0	94,8	52,2	106,2	106,7	106,8	99,5
août	108,1	124,3	98,4	104,0	106,4	103,8	107,6	94,8	52,2	106,2	106,7	106,8	99,5
sept.	109,2	126,9	99,1	104,2	106,3	103,9	106,8	94,8	52,2	108,3	106,7	106,8	99,5
oct.	109,4	127,5	99,3	104,2	106,1	104,0	107,7	94,8	52,2	108,3	108,4	106,8	99,5
nov.	109,5	127,6	98,1	104,2	106,3	104,0	107,5	94,8	52,2	108,3	108,4	106,8	99,5
déc.	108,9	127,6	98,1	104,2	106,3	104,0	107,5	94,8	52,2	108,3	108,4	106,8	99,5

Sources : INS, BCEAO

Tableau 11.1.7.b Variation de l'indice global et contributions des fonctions de l'IHPC – NIGER

Fonctions (Points de pourcentage)													
	Variation (%)	1	2	3	4	5	6	7	8	9	10	11	12
2014 oct.	-1,1	-0,8	0,0	0,0	0,2	0,0	0,0	0,0	-0,6	0,0	0,1	0,0	0,0
nov.	-0,5	-0,1	0,0	0,0	0,2	0,0	0,0	0,0	-0,6	0,0	0,1	0,0	0,0
déc.	-0,6	-0,2	0,0	0,0	0,1	0,0	0,0	0,0	-0,6	0,0	0,1	0,0	0,0
2015 janv.	-0,5	-0,7	0,0	0,2	0,2	0,1	0,0	0,0	-0,7	0,0	0,1	0,3	0,0
févr.	0,8	0,0	0,0	0,2	0,2	0,1	0,0	0,0	-0,1	0,0	0,1	0,3	0,0
mars	0,7	-0,3	0,0	0,2	0,3	0,1	0,1	0,0	-0,1	0,0	0,1	0,3	0,0
avr.	1,3	0,3	0,0	0,2	0,3	0,1	0,1	0,0	-0,1	0,0	0,1	0,3	0,0
mai	-0,5	-1,4	0,0	0,1	0,3	0,1	0,0	0,0	-0,1	0,0	0,1	0,3	0,0
juin	1,2	0,4	0,0	0,1	0,2	0,1	0,0	0,0	-0,1	0,0	0,1	0,3	0,0
juil.	1,3	0,5	0,0	0,1	0,3	0,1	0,1	0,0	-0,1	0,0	0,1	0,3	0,0
août	0,7	-0,1	0,0	0,1	0,3	0,1	0,1	0,0	-0,1	0,0	0,1	0,3	0,0
sept.	1,3	0,5	0,0	0,1	0,2	0,1	0,0	0,0	-0,1	0,0	0,1	0,3	0,0
oct.	1,8	1,0	0,0	0,1	0,2	0,1	0,0	0,0	0,0	0,0	0,0	0,3	0,0
nov.	1,9	1,0	0,0	0,2	0,2	0,1	0,1	0,0	0,0	0,0	0,0	0,3	0,0
déc.	2,2	1,5	0,0	0,1	0,2	0,0	0,0	0,0	0,0	0,0	0,0	0,3	0,0

Sources : INS, BCEAO

1 : Produits alimentaires et boissons non alcoolisées

2 : Boissons alcoolisées, tabacs et stupéfiants

3 : Habillement

4 : Logement

5 : Ameublement

6 : Santé

7 : Transport

8 : Communication

9 : Loisirs et culture

10 : Enseignement

11 : Restaurants et Hôtels

12 : Autres produits

Tableau 11.1.8.a Indice harmonisé des prix à la consommation – SENEGAL (Base 100=2008)

Fonctions													
	Indice global	1	2	3	4	5	6	7	8	9	10	11	12
2012	103,8	110,0	100,3	97,2	105,4	101,6	104,3	105,3	78,7	98,6	107,4	104,9	99,0
2013	104,5	111,4	112,1	96,5	105,1	101,3	107,4	105,7	74,6	97,2	110,2	111,8	99,0
2014	103,4	109,3	112,1	96,2	100,1	101,8	108,5	105,9	77,4	98,1	111,1	112,4	98,8
2015	103,5	111,3	111,5	96,2	97,4	101,7	108,9	103,7	77,3	100,0	111,6	112,3	97,7
2013 oct.	107,5	120,1	111,9	96,4	105,2	101,4	107,9	105,6	75,8	97,1	110,9	112,0	99,0
nov.	106,8	118,2	112,3	96,4	105,0	101,3	108,2	105,7	75,3	97,1	110,9	112,2	99,1
déc.	105,1	113,1	112,2	96,3	104,9	102,1	108,1	105,6	75,0	97,1	110,9	112,3	99,0
2014 janv.	104,8	111,7	112,2	96,4	105,0	102,0	108,2	105,8	77,0	97,2	110,9	112,4	99,1
févr.	103,4	109,7	113,8	95,3	100,5	101,9	108,3	105,8	76,3	97,2	110,9	112,4	98,6
mars	102,9	107,8	114,0	96,3	100,2	101,9	108,3	105,9	78,2	97,2	110,9	112,5	98,7
avr.	102,2	105,9	114,3	96,3	100,0	101,7	108,1	105,9	78,2	97,3	110,9	112,5	98,9
mai	101,3	103,4	112,6	96,3	99,7	101,7	108,1	106,0	76,5	97,2	110,9	112,3	98,9
juin	101,3	103,6	111,2	96,3	99,7	101,8	107,9	106,0	76,5	97,1	110,9	112,3	98,9
juil.	102,0	105,2	111,2	96,3	99,7	102,3	108,9	106,2	76,8	98,7	110,9	112,4	98,7
août	103,9	110,7	111,1	96,3	99,5	101,8	108,3	106,2	78,1	99,3	110,9	112,4	98,6
sept.	104,6	112,9	111,1	96,1	99,5	101,6	108,9	106,2	78,1	99,3	110,9	112,4	98,7
oct.	105,4	115,3	111,5	96,1	99,4	101,6	109,2	106,1	78,3	99,2	111,5	112,4	98,8
nov.	104,4	112,7	111,0	96,1	99,4	101,7	108,7	106,0	77,2	99,2	111,5	112,4	98,9
déc.	104,3	112,9	111,1	96,2	98,6	101,6	109,1	105,2	77,4	98,9	111,5	112,4	98,8
2015 janv.	102,3	107,7	111,5	96,1	97,1	101,5	109,6	103,7	78,1	98,9	111,5	112,4	98,6
févr.	102,1	107,4	111,6	96,1	97,1	101,7	108,5	103,7	77,3	98,9	111,5	112,4	98,8
mars	101,6	105,5	111,8	96,1	97,1	101,8	108,4	103,6	78,0	98,9	111,5	112,4	98,7
avr.	101,6	105,8	111,5	96,2	97,1	101,8	107,7	103,6	77,7	98,8	111,5	112,4	98,0
mai	101,9	106,4	111,5	96,2	97,8	101,7	108,6	103,5	77,0	98,8	111,5	112,4	98,2
juin	102,1	106,7	111,2	96,1	97,7	101,8	108,7	103,6	77,4	100,9	111,5	112,4	97,1
juil.	103,3	110,6	111,3	96,2	97,6	101,6	108,6	103,8	76,1	100,8	111,5	112,2	97,5
août	103,9	112,4	111,6	96,2	97,6	101,7	109,0	103,7	77,5	100,8	111,5	112,2	97,5
sept.	105,4	116,8	111,6	96,2	97,5	101,8	109,1	103,8	76,9	100,9	111,5	112,2	97,2
oct.	107,4	122,7	111,6	96,4	97,5	101,8	109,3	103,8	78,1	100,8	112,1	112,2	97,2
nov.	106,0	118,8	111,5	96,5	97,4	101,8	109,2	103,8	75,5	100,8	112,1	112,2	97,1
déc.	104,7	114,7	111,4	96,6	97,3	101,8	109,6	103,8	78,2	100,8	112,1	112,2	97,0

Sources : INS, BCEAO

Tableau 11.1.8.b Variation de l'indice global et contributions des fonctions de l'IHPC – SENEGAL

Fonctions (Points de pourcentage)													
	Variation (%)	1	2	3	4	5	6	7	8	9	10	11	12
2014 oct.	-1,9	-1,5	0,0	0,0	-0,8	0,0	0,1	0,0	0,1	0,1	0,0	0,0	0,0
nov.	-2,3	-1,7	0,0	0,0	-0,8	0,0	0,0	0,0	0,1	0,1	0,0	0,0	0,0
déc.	-0,8	-0,1	0,0	0,0	-1,0	0,0	0,0	0,0	0,1	0,1	0,0	0,0	0,0
2015 janv.	-2,4	-1,2	0,0	0,0	-1,1	0,0	0,0	-0,2	0,1	0,1	0,0	0,0	0,0
févr.	-1,2	-0,8	0,0	0,1	-0,5	0,0	0,0	-0,2	0,1	0,1	0,0	0,0	0,0
mars	-1,3	-0,7	0,0	0,0	-0,4	0,0	0,0	-0,2	0,0	0,1	0,0	0,0	0,0
avr.	-0,6	0,0	0,0	0,0	-0,4	0,0	0,0	-0,2	0,0	0,1	0,0	0,0	0,0
mai	0,6	1,0	0,0	0,0	-0,3	0,0	0,0	-0,2	0,0	0,1	0,0	0,0	0,0
juin	0,8	1,1	0,0	0,0	-0,3	0,0	0,0	-0,2	0,1	0,2	0,0	0,0	-0,1
juil.	1,3	1,8	0,0	0,0	-0,3	0,0	0,0	-0,2	0,0	0,1	0,0	0,0	0,0
août	0,1	0,4	0,0	0,0	-0,2	0,0	0,0	-0,2	0,0	0,1	0,0	0,0	0,0
sept.	0,8	1,3	0,0	0,0	-0,3	0,0	0,0	-0,2	-0,1	0,1	0,0	0,0	-0,1
oct.	1,9	2,3	0,0	0,0	-0,3	0,0	0,0	-0,2	0,0	0,1	0,0	0,0	-0,1
nov.	1,5	2,0	0,0	0,0	-0,3	0,0	0,0	-0,2	-0,1	0,1	0,0	0,0	-0,1
déc.	0,4	0,5	0,0	0,0	-0,2	0,0	0,0	-0,1	0,0	0,1	0,0	0,0	-0,1

Sources : INS, BCEAO

1 : Produits alimentaires et boissons non alcoolisées

2 : Boissons alcoolisées, tabacs et stupéfiants

3 : Habillement

4 : Logement

5 : Ameublement

6 : Santé

7 : Transport

8 : Communication

9 : Loisirs et culture

10 : Enseignement

11 : Restaurants et Hôtels

12 : Autres produits

Tableau 11.1.9.a Indice harmonisé des prix à la consommation – TOGO (Base 100=2008)

		Fonctions												
		Indice global	1	2	3	4	5	6	7	8	9	10	11	12
2012		111,8	114,3	108,8	103,1	115,0	108,6	104,1	118,4	99,1	103,0	107,9	114,2	111,3
2013		113,8	114,8	109,7	104,2	117,7	110,1	102,5	118,1	101,3	100,1	111,6	120,7	116,7
2014		114,0	109,8	110,1	104,7	121,0	111,9	102,3	123,2	100,5	99,3	114,5	123,9	118,0
2015		116,1	116,3	111,2	105,8	122,4	112,7	103,3	119,9	100,4	98,8	116,3	125,0	119,3
2013	oct.	112,5	109,4	111,2	103,8	117,7	111,1	102,4	118,4	100,8	99,9	113,3	121,7	117,0
	nov.	112,8	110,4	108,9	104,1	117,8	111,2	102,5	118,5	100,8	99,9	113,3	121,7	117,3
	déc.	112,5	109,2	109,1	104,5	118,2	111,4	102,5	118,4	100,8	99,6	113,3	121,7	117,0
2014	janv.	112,5	107,1	110,0	104,7	120,0	111,8	101,6	120,0	100,6	99,4	113,7	122,6	117,2
	févr.	113,7	109,0	109,6	104,7	121,1	111,9	102,1	123,5	100,5	99,2	113,9	123,3	118,7
	mars	113,9	109,7	109,9	104,7	121,0	111,9	102,6	123,7	100,5	99,3	113,9	123,3	118,0
	avr.	115,0	112,9	112,6	104,7	122,2	111,7	102,1	123,5	100,5	99,2	113,9	123,6	117,4
	mai	115,2	113,8	108,8	104,7	121,8	111,6	101,9	123,5	100,5	99,2	113,9	123,6	118,3
	juin	115,1	113,7	110,5	104,7	119,9	112,0	103,0	123,4	100,5	99,3	113,6	123,9	118,5
	juil.	115,0	113,4	109,1	104,7	120,7	111,9	102,0	123,4	100,5	99,3	113,9	124,2	117,5
	août	113,7	109,0	112,4	104,4	119,6	111,9	101,9	123,3	100,5	99,3	113,9	124,4	117,8
	sept.	112,5	104,6	108,3	104,7	120,2	111,9	101,9	123,4	100,5	99,4	114,6	124,5	117,7
	oct.	113,7	107,6	109,4	104,7	121,3	112,2	102,6	123,7	100,5	99,2	116,2	124,5	118,7
	nov.	113,4	106,5	110,8	104,7	122,3	112,0	102,3	123,7	100,5	99,2	116,4	124,5	118,1
	déc.	114,6	110,8	110,2	105,1	121,6	111,9	103,1	122,9	100,4	99,2	116,2	124,5	118,7
2015	janv.	115,6	114,5	110,4	105,2	123,1	111,7	103,2	121,2	100,4	98,6	116,2	124,4	119,6
	févr.	115,3	114,8	109,8	105,2	122,1	112,0	102,9	119,4	100,4	98,6	116,2	124,4	119,4
	mars	114,9	113,0	107,6	105,3	122,7	112,1	104,3	119,3	100,4	98,7	116,2	124,4	118,9
	avr.	115,0	113,0	111,2	105,3	122,6	112,1	103,5	119,4	100,4	98,7	116,2	124,5	119,6
	mai	116,5	118,6	110,4	105,9	121,9	112,8	102,8	119,4	100,4	98,7	116,2	124,4	119,7
	juin	116,7	119,2	112,3	105,9	121,1	112,8	103,3	119,6	100,4	98,7	116,2	125,0	119,3
	juil.	117,0	118,4	113,0	105,9	122,8	112,8	109,1	120,2	100,4	98,7	116,2	125,0	119,9
	août	117,2	119,8	112,2	105,9	122,4	113,1	103,2	120,2	100,2	98,8	116,2	125,4	119,3
	sept.	116,2	116,2	111,5	106,0	123,0	112,9	102,9	120,0	100,4	99,0	116,2	125,8	118,7
	oct.	115,7	114,4	112,0	106,0	122,5	113,1	101,5	120,2	100,4	99,0	116,6	125,8	119,0
	nov.	116,2	116,1	111,6	106,0	122,7	114,0	101,6	120,0	100,5	99,0	116,6	125,8	119,1
	déc.	116,4	117,6	112,1	106,2	121,5	113,1	101,3	119,6	100,5	98,9	116,6	125,8	119,2

Sources : INS, BCEAO

Tableau 11.1.9.b Variation de l'indice global et contributions des fonctions de l'IHPC – TOGO

		Fonctions (Points de pourcentage)												
		Variation (%)	1	2	3	4	5	6	7	8	9	10	11	12
2014	oct.	1,1	-0,4	0,0	0,1	0,3	0,0	0,0	0,6	0,0	0,0	0,1	0,4	0,1
	nov.	0,5	-1,0	0,0	0,0	0,4	0,0	0,0	0,6	0,0	0,0	0,1	0,4	0,0
	déc.	1,8	0,4	0,0	0,0	0,3	0,0	0,0	0,5	0,0	0,0	0,1	0,4	0,1
2015	janv.	2,8	1,9	0,0	0,0	0,3	0,0	0,1	0,1	0,0	0,0	0,0	0,2	0,1
	févr.	1,4	1,5	0,0	0,0	0,1	0,0	0,0	-0,4	0,0	0,0	0,0	0,2	0,0
	mars	0,9	0,8	0,0	0,1	0,2	0,0	0,1	-0,5	0,0	0,0	0,0	0,2	0,0
	avr.	0,0	0,0	0,0	0,0	0,0	0,0	0,0	-0,4	0,0	0,0	0,0	0,1	0,1
	mai	1,1	1,2	0,0	0,1	0,0	0,0	0,0	-0,4	0,0	0,0	0,0	0,1	0,1
	juin	1,4	1,4	0,0	0,1	0,1	0,0	0,0	-0,4	0,0	0,0	0,0	0,2	0,0
	juil.	1,7	1,2	0,0	0,1	0,2	0,0	0,2	-0,3	0,0	0,0	0,0	0,1	0,1
	août	3,1	2,7	0,0	0,1	0,3	0,0	0,0	-0,3	0,0	0,0	0,0	0,1	0,1
	sept.	3,3	2,9	0,0	0,1	0,3	0,0	0,0	-0,4	0,0	0,0	0,0	0,2	0,0
	oct.	1,8	1,7	0,0	0,1	0,1	0,0	0,0	-0,4	0,0	0,0	0,0	0,2	0,0
	nov.	2,5	2,4	0,0	0,1	0,0	0,1	0,0	-0,4	0,0	0,0	0,0	0,2	0,1
	déc.	1,6	1,7	0,0	0,1	0,0	0,0	-0,1	-0,4	0,0	0,0	0,0	0,2	0,0

Sources : INS, BCEAO

1 : Produits alimentaires et boissons non alcoolisées

2 : Boissons alcoolisées, tabacs et stupéfiants

3 : Habillement

4 : Logement

5 : Ameublement

6 : Santé

7 : Transport

8 : Communication

9 : Loisirs et culture

10 : Enseignement

11 : Restaurants et Hôtels

12 : Autres produits

Tableau 11.2 Evolution de l'inflation sous-jacente en glissement annuel (en %)

	Bénin	Burkina	Côte d'Ivoire	Guinée-Bissau	Mali	Niger	Sénégal	Togo	Union
2012	6,7	2,9	2,1	1,4	3,3	0,3	1,2	1,8	2,3
2013	0,5	0,9	2,4	0,2	0,8	2,7	0,6	0,9	1,5
2014	-1,3	1,0	0,9	-1,4	1,9	-0,7	-0,5	0,8	0,4
2015	-0,5	0,7	1,3	-1,5	0,6	1,1	-0,5	0,6	0,6
2013 oct.	-1,7	0,1	1,6	1,0	0,7	3,1	0,5	0,5	0,9
nov.	-1,1	0,1	1,1	0,9	1,4	3,0	0,3	0,6	0,8
déc.	-0,6	0,3	1,0	0,9	1,1	3,1	-0,1	0,5	0,6
2014 janv.	-1,3	0,0	0,9	0,6	1,9	1,3	0,3	0,2	0,5
févr.	-0,9	-0,4	0,9	-0,7	2,3	0,4	-0,9	0,8	0,3
mars	-1,5	1,6	0,5	-1,5	2,3	0,2	-0,5	0,7	0,3
avr.	-1,5	0,9	0,8	-1,3	1,6	-0,3	-0,8	1,1	0,3
mai	-1,1	0,8	1,0	-1,5	1,5	-0,4	-0,9	0,7	0,3
juin	-1,3	0,8	0,4	-1,4	1,7	-0,2	-0,9	0,7	0,1
juil.	-2,0	1,0	1,0	-1,7	1,3	-2,9	-0,1	1,0	0,3
août	-1,6	1,0	0,9	-2,1	2,2	-2,9	-0,4	1,0	0,3
sept.	-1,8	1,1	0,7	-1,5	2,2	-1,2	-0,3	0,9	0,3
oct.	-0,8	2,0	0,7	-1,7	2,2	-1,1	-0,5	0,7	0,4
nov.	-0,8	1,6	1,0	-1,9	1,4	-0,9	-0,6	0,8	0,4
déc.	-0,5	1,3	1,4	-1,8	2,1	-0,7	-0,4	1,0	0,7
2015 janv.	-0,1	0,3	1,4	-2,3	1,1	0,4	-1,0	0,9	0,6
févr.	-0,8	1,2	1,3	-0,7	0,1	1,7	-0,1	0,3	0,6
mars	-0,6	-0,9	2,0	-0,3	0,4	1,7	-0,2	0,3	0,8
avr.	-0,6	0,3	1,0	-0,7	1,5	1,9	-0,2	0,4	0,6
mai	0,5	1,0	1,5	3,1	0,8	1,7	0,1	0,6	1,0
juin	0,1	1,1	1,6	2,9	0,5	1,6	0,4	0,8	1,1
juil.	0,6	1,0	1,2	4,2	2,7	1,3	0,1	1,1	1,1
août	0,7	1,0	1,6	5,1	1,9	0,7	0,2	0,9	1,2
sept.	0,8	0,3	1,0	5,2	1,0	1,3	0,3	1,1	0,9
oct.	0,6	0,6	1,5	5,1	0,3	1,8	0,3	0,7	1,0
nov.	0,7	0,9	1,1	5,2	-0,9	1,9	0,2	0,8	0,9
déc.	0,6	0,5	0,3	5,2	-1,2	2,2	0,7	0,4	0,5

Sources : INS, BCEAO.

Graphique 11.1 Evolution de l'IPHC et de l'inflation sous-jacente dans l'UEMOA (Glissements annuels en pourcentage)

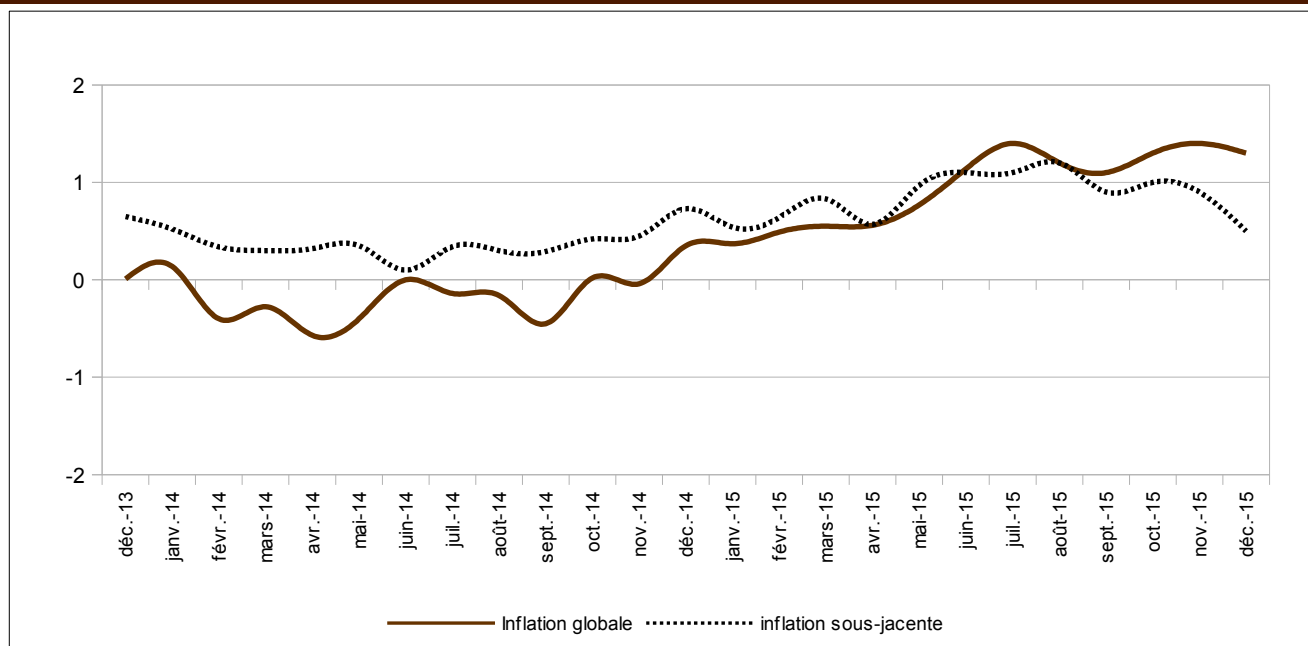

Sources : INS, BCEAO.

Tableau 11.3 Prix à la pompe de l'essence super dans les pays de l'UEMOA (FCFA/Litre)

		Bénin	Burkina	Côte d'Ivoire	Guinée-Bissau	Mali	Niger	Sénégal	Togo
2014	janv.	555	732	740	715	755	540	889	655
	févr.	555	732	740	715	755	540	889	655
	mars	555	732	740	715	766	540	889	655
	avr.	555	732	740	715	766	540	889	655
	mai	580	732	740	715	766	540	889	655
	juin	580	732	740	715	767	540	889	655
	juil.	580	732	755	715	784	540	889	655
	août	580	732	755	715	785	540	889	655
	sept.	580	732	735	715	776	540	889	655
	oct.	580	732	750	715	772	540	889	655
	nov.	540	732	750	715	772	540	889	655
	déc.	515	732	735	709	762	540	795	610
2015	janv.	465	707	690	695	742	540	795	580
	févr.	465	707	665	695	742	540	795	580
	mars	465	682	675	695	742	540	795	580
	avr.	465	682	715	695	742	540	795	580
	mai	490	682	715	695	742	540	795	580
	juin	510	682	715	695	742	540	795	580
	juil.	510	682	715	695	742	540	795	592
	août	510	682	715	695	742	540	795	592
	sept.	500	682	680	695	740	540	795	592
	oct.	460	682	650	695	740	540	795	592
	nov.	460	652	620	667	731	540	795	592
	déc.	460	622	620	652	724	540	795	520

Sources : BCEAO



BCEAO

BANQUE CENTRALE DES ETATS
DE L'AFRIQUE DE L'OUEST

Avenue Abdoulaye Fadiga
BP 3108 - Dakar - Sénégal
www.bceao.int