



BCEAO

BANQUE CENTRALE DES ETATS
DE L'AFRIQUE DE L'OUEST

BULLETIN TRIMESTRIEL DE STATISTIQUES

Troisième trimestre 2017

TABLE DES MATIERES		PAGES
1	MARCHE MONETAIRE	3
1.1	Taux directeur de la BCEAO	3
1.2	Taux du marché monétaire	3
1.3	Interventions de la Banque Centrale	4
1.4	Volumes et taux des transactions sur le marché interbancaire	5
2	STATISTIQUES MONETAIRES	6
2.1	Situation monétaire intégrée	6
3	CONDITIONS DE BANQUE	11
3.1	Taux d'intérêt débiteurs	11
3.2	Taux d'intérêt sur les nouveaux dépôts	11
3.3	Répartition sectorielle des taux d'intérêt débiteurs	12
4	FINANCES PUBLIQUES	13
4.1	Tableau des Opérations Financières de l'Etat (TOFE)	13
5	BONS DU TRESOR ET OBLIGATIONS	16
5.1	Taux sur le Marché des bons du Trésor et le marché obligataire	16
5.2	Emissions de Bons du Trésor	16
6	BOURSES DES VALEURS	17
6.1	Indices de la BRVM	17
6.2	Capitalisation boursière, volume et valeur des transactions à la BRVM	18
7	INDICATEURS CONJONCTURELS D'ACTIVITES	19
7.1	Indice de la production industrielle	19
7.2	Indice du chiffre d'affaires du commerce de détail	20
7.3	Taux d'utilisation de la capacité de production des entreprises	21
8	PRODUCTION	22
8.1	Production céréalière	22
8.2	Produit intérieur brut nominal	23
8.3	Taux d'investissement	23
8.4	Taux d'épargne intérieure	23
8.5	Poids des secteurs d'activités	24
8.6	Evolution du PIB réel	24
9	ENVIRONNEMENT INTERNATIONAL	
9.1	Taux de change effectif réel	25
9.2	Taux de change effectif nominal	25
9.3	Taux de change bilatéraux	26
9.4	Cours mondiaux des matières premières	28
10	ECHANGES EXTERIEURS	30
10.1	Exportations	30
10.2	Importations	30
10.3	Balances des paiements	31
11	PRIX	36
11.1	Indice harmonisé des prix à la consommation	36
11.2	Inflation sous-jacente	45
11.3	Prix à la pompe des carburants	46

PRINCIPALES TENDANCES

Au cours du troisième trimestre 2017, les cours des principales matières premières exportées par les pays de l'Union, libellés en devises, ont connu des évolutions contrastées, marquées par une baisse en glissement annuel des cours du cacao (-33,3%) et du coton (-1,2%), dont les effets ont été atténués par la hausse des cours moyens du café (+11,2%) et du caoutchouc (+14,8%) notamment. S'agissant des produits importés, les cours ont été orientés à la hausse pour les produits pétroliers (+8,0%) et à la baisse pour les huiles alimentaires (-14,6%).

Sur le marché boursier de l'UEMOA, l'indice BRVM 10 s'est replié de 14,6% à fin septembre 2017 par rapport à son niveau à fin septembre 2016. Quant à la capitalisation boursière, elle a baissé de 30,6% sur la même période.

L'activité économique dans l'UEMOA est demeurée soutenue au troisième trimestre 2017. Le produit intérieur brut de l'UEMOA s'est accru au troisième trimestre 2017 de 6,4%, en glissement annuel, après 6,5% un trimestre plus tôt. Cette légère décélération est essentiellement imputable à la baisse du rythme de l'activité dans le secteur secondaire dont la contribution à la croissance s'est établie à 1,7 point de pourcentage au cours de la période sous revue, contre 1,9 point de pourcentage au deuxième trimestre 2017. La contribution du secteur tertiaire à la croissance s'est raffermie en ressortant à 3,5 points de pourcentage au troisième trimestre 2017, soit 0,1 point de pourcentage de plus par rapport au trimestre précédent. Celle du secteur primaire s'est maintenue à 1,2 point de pourcentage d'un trimestre à l'autre.

Le taux d'inflation dans l'UEMOA, en glissement annuel, a bondi à 1,2% au troisième trimestre 2017, après 0,1% un trimestre plus tôt et -0,1% à la même période de 2017. Le principal facteur explicatif de ce rebond réside dans la progression des prix des produits alimentaires. La contribution de la composante « Alimentation » à l'inflation totale est passée de -0,2 point de pourcentage au deuxième trimestre 2017 à +0,8 point de pourcentage au troisième trimestre 2017. La hausse des prix des denrées alimentaires au cours du trimestre sous revue par rapport à leurs niveaux à la même période de l'année dernière s'explique par des tensions sur les marchés des légumes et des produits de la pêche, notamment au Bénin, en Côte d'Ivoire et au Sénégal, ainsi que sur les marchés des céréales locales, plus particulièrement du mil au Burkina, au Mali et au Niger.

Sur le plan de la compétitivité, le taux de change effectif réel (TCER) s'est apprécié de 2,0% au troisième trimestre 2017 par rapport à la même période de l'année passée. Cette évolution traduit une perte de compétitivité pour l'Union et reflète la hausse du taux de change effectif nominal de 5,3%, partiellement compensée par un différentiel d'inflation favorable à l'Union de 3,1 points de pourcentage.

Le solde commercial de l'Union est ressorti déficitaire de 320,9 milliards, en aggravation de 230,3 milliards par rapport à la même période de l'année précédente. Le déficit relevé en rythme annuel traduit un accroissement des importations (+4,0%) couplé avec un repli des exportations (-1,6%).

La masse monétaire dans l'UEMOA a progressé de 11,3% en glissement annuel. Cette évolution traduit une augmentation des créances intérieures et des avoirs extérieurs nets, respectivement de 10,8% et 17,6%.

Sur le marché monétaire, le taux moyen pondéré des injections de liquidité à une semaine s'est situé à 3,1920% au troisième trimestre 2017, en baisse de 18 points de base en glissement annuel. En outre, sur le marché interbancaire, le taux d'intérêt sur le compartiment à une semaine est ressorti en baisse de 49 points de base pour s'établir à 4,8931% au troisième trimestre 2017.

Au niveau des conditions de banque, il est relevé une légère progression des taux débiteurs. En effet, hors taxes et charges, le taux débiteur moyen est ressorti à 6,96% au troisième trimestre 2017, contre 6,91% à la même période de l'année dernière. L'analyse par pays fait ressortir une hausse du taux d'intérêt moyen au Sénégal (+44 points de base), en Côte d'Ivoire (+24 points de base), au Mali (+20 points de base), au Togo (+18 points de base) et au Niger (+9 points de base), contre des baisses en Guinée-Bissau (-186 points de base), au Burkina (-21 points de base) et au Bénin (-16 points de base). Le taux d'intérêt moyen appliqué aux dépôts à terme a, pour sa part, regressé de 4 points de base, passant de 5,33% au troisième trimestre 2016 à 5,29% au cours du troisième trimestre 2017.

1. MARCHE MONETAIRE

Tableau 1.1 Taux Directeurs de la BCEAO

(Niveaux en pourcentage et variations en points de pourcentage)

Date de modification		Taux de prêt marginal		Taux minimum de soumission aux injections de liquidité	
		Niveau	variation	Niveau	variation
2012	19-juin	4,00	-0,25	3,00	-0,25
2013	19-mars	3,75	-0,25	2,75	-0,25
	17-sept.	3,50	-0,25	2,50	-0,25
2016	16-déc.	4,50	1,00	2,50	0,00

Source : BCEAO.

Tableau 1.2 Taux du marché monétaire

(Pour les opérations d'injections de liquidité à une semaine, niveaux en % et variations en points de %)

		Taux moyen pondéré du marché monétaire		Taux marginal moyen	
		Niveau	variation	Niveau	variation
2016	sept.	3,2546	-0,1137	3,0427	0,0904
	oct.	3,4476	0,1930	3,4046	0,3619
	nov.	3,4974	0,0498	3,4938	0,0891
	déc.	3,8505	0,3531	3,5499	0,0561
2017	janv.	3,5211	-0,3294	2,8821	-0,6678
	févr.	4,5000	0,9789	4,5000	1,6179
	mars	4,5000	0,0000	4,5000	0,0000
	avr.	3,3185	-1,1815	2,5005	-1,9995
	mai	2,9809	-0,3376	2,6400	0,1395
	juin	3,3212	0,3403	2,8030	0,1631
	juil.	3,2591	-0,0620	2,6983	-0,1047
	août	3,1620	-0,0971	2,8628	0,1645
	sept.	3,1357	-0,0263	2,7702	-0,0926

Source : BCEAO.

Tableau 1.3 Interventions de la Banque Centrale sur le guichet des appels d'offres

(Montants en milliards de FCFA)

Date	Adjudication à une semaine				Adjudication à un mois			
	Montant mis en adjudication	Avances accordées	Taux d'intérêt marginal	Taux d'intérêt moyen pondéré	Montant mis en adjudication	Avances accordées	Taux d'intérêt marginal	Taux d'intérêt moyen pondéré
3-juil.	3 500	3 390,1	2,8500%	3,4172%	-	-	-	-
10-juil.	3 400	3 300,5	2,6315%	3,3285%	-	-	-	-
juillet-17 17-juil.	3 325	3 128,5	2,6009%	3,2129%	800,0	809,7	3,1073%	3,3950%
24-juil.	3 325	3 225,0	2,6500%	3,1664%	-	-	-	-
31-juil.	3 225	3 225,0	2,7500%	3,1596%	-	-	-	-
7-août	3 225	3 225,0	2,8515%	3,1608%	-	-	-	-
août-17 14-août	3 225	3 225,0	2,8000%	3,1751%	800,0	766,4	3,1155%	3,4444%
21-août	3 225	3 225,0	2,9001%	3,1497%	-	-	-	-
28-août	3 225	3 159,8	2,9005%	3,1625%	-	-	-	-
4-sept.	3 225	3 191,7	2,9105%	3,1614%	-	-	-	-
septembre-17 11-sept.	3 225	3 130,1	2,7425%	3,1427%	800,0	720,7	2,7225%	3,3640%
18-sept.	3 125	3 125,0	2,6725%	3,1275%	-	-	-	-
25-sept.	3 125	3 125,0	2,7525%	3,1106%	-	-	-	-

Source : BCEAO.

Graphique 1.1 Concours de la BCEAO et liquidité des banques

(En milliards de FCFA)

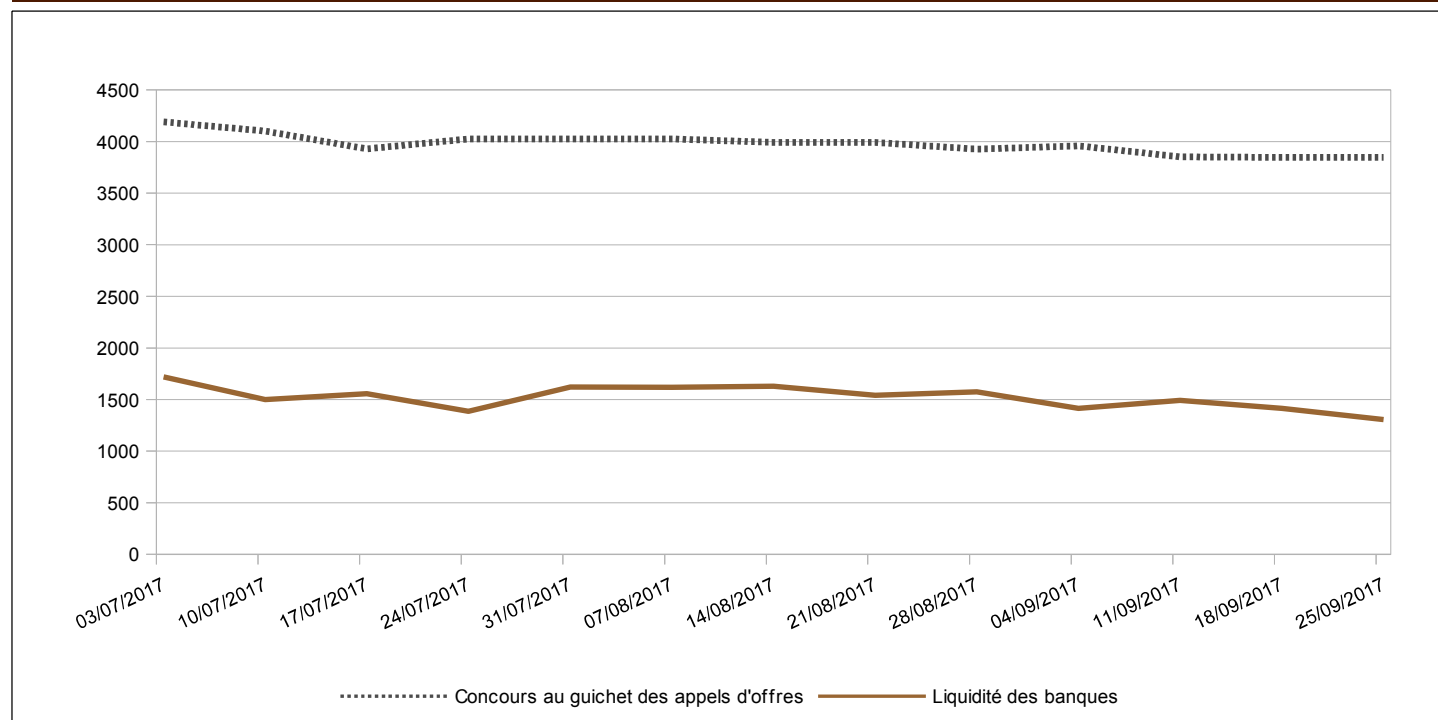

Source : BCEAO.

**Tableau 1.4 Volume et taux des transactions sur le marché interbancaire de l'UEMOA
(Montants en milliards de FCFA)**

Date	Volume des opérations sur l'ensemble des compartiments	Taux à un jour	Taux à une semaine	
juillet-17	3-juil.	286,45	4,8029%	5,1584%
	10-juil.	284,40	3,6208%	4,0639%
	17-juil.	265,60	2,5000%	3,9808%
	24-juil.	289,10	4,2423%	4,1014%
	31-juil.	208,90	4,8096%	4,3831%
août-17	7-août	196,25	5,5455%	4,2360%
	14-août	329,20	4,3775%	4,2409%
	21-août	163,25	4,5667%	4,5461%
	28-août	184,65	5,2709%	4,4072%
septembre-17	4-sept.	185,05	3,2017%	4,7779%
	11-sept.	219,10	4,8750%	4,2638%
	18-sept.	263,90	4,9000%	4,1634%
	25-sept.	264,90	3,8235%	5,0180%

Source : BCEAO.

**Graphique 1.2 Taux sur le marché interbancaire et taux directeurs de la BCEAO
(En pourcentage)**

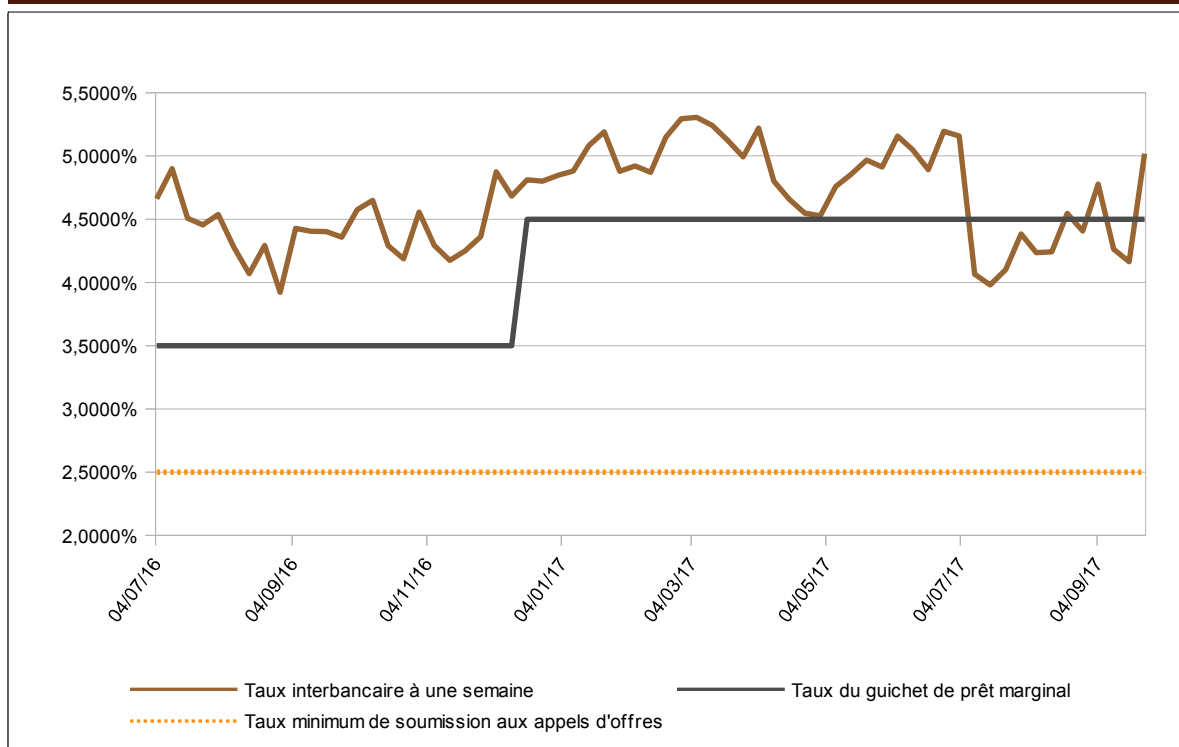

Source : BCEAO.

2. STATISTIQUES MONETAIRES

Tableau 2.1 BENIN- Situation monétaire intégrée

(Encours en fin de période, en milliards de FCFA, sauf indication contraire)

	3T2016	4T2016	1T2017	2T2017	3T2017	3T17/2T16 (en %)
MONNAIE AU SENS LARGE						
Circulation fiduciaire	512,45	526,36	545,98	531,80	459,05	-10,4
Dépôts transférables	693,91	715,39	733,54	751,76	699,78	0,8
M1	1 206,36	1 241,75	1 279,53	1 283,55	1 158,84	-3,9
Autres dépôts inclus dans la masse monétaire (1)	850,70	872,58	868,61	890,85	863,87	1,5
MASSE MONETAIRE (M2)	2 057,06	2 114,33	2 148,14	2 174,40	2 022,71	-1,7
CONTREPARTIES DE LA MASSE MONETAIRE						
Actifs extérieurs nets	1 091,30	1 039,79	985,98	1 030,22	860,11	-21,2
BCEAO	75,86	40,12	97,96	140,43	30,05	-60,4
Banques	1 015,44	999,67	888,03	889,78	830,06	-18,3
Créances intérieures	1 131,77	1 213,52	1 290,43	1 315,69	1 290,72	14,0
Créances nettes sur l'Administration Centrale	-16,86	30,48	106,83	92,09	131,22	-878,3
BCEAO	-42,47	13,93	6,67	-39,02	-56,10	32,1
Banques	25,61	16,55	100,17	131,11	187,32	631,4
Créances sur les autres secteurs	1 148,63	1 183,03	1 183,60	1 223,60	1 159,50	0,9
BCEAO	6,40	6,11	6,11	5,24	5,15	-19,4
Banques	1 142,24	1 176,92	1 177,48	1 218,37	1 154,35	1,1
Passifs à caractère non monétaire (2)	298,28	280,09	278,65	296,70	309,41	3,7
Autres postes nets (3)	-132,26	-141,11	-150,37	-125,20	-181,30	37,1
TOTAL DES CONTREPARTIES DE M2 (4)	2 057,06	2 114,33	2 148,14	2 174,40	2 022,71	-1,7

Source : BCEAO.

Tableau 2.2 BURKINA- Situation monétaire intégrée

(Encours en fin de période, en milliards de FCFA, sauf indication contraire)

	3T2016	4T2016	1T2017	2T2017	3T2017	3T17/2T16 (en %)
MONNAIE AU SENS LARGE						
Circulation fiduciaire	252,17	280,60	282,89	332,20	364,25	44,4
Dépôts transférables	1 187,65	1 338,35	1 398,65	1 461,56	1 413,30	19,0
M1	1 439,82	1 618,95	1 681,54	1 793,76	1 777,55	23,5
Autres dépôts inclus dans la masse monétaire (1)	1 154,43	1 172,89	1 262,45	1 284,50	1 312,54	13,7
MASSE MONETAIRE (M2)	2 594,25	2 791,84	2 943,99	3 078,26	3 090,09	19,1
CONTREPARTIES DE LA MASSE MONETAIRE						
Actifs extérieurs nets	330,69	402,13	482,77	310,42	264,01	-20,2
BCEAO	-670,76	-724,64	-812,43	-950,36	-895,28	33,5
Banques	1 001,45	1 126,77	1 295,20	1 260,78	1 159,30	15,8
Créances intérieures	1 917,32	1 986,03	2 081,40	2 200,65	2 195,71	14,5
Créances nettes sur l'Administration Centrale	-12,48	-88,48	-19,76	-19,95	-6,28	-49,6
BCEAO	-85,73	-149,77	-98,19	-112,58	-118,54	38,3
Banques	73,25	61,30	78,43	92,64	112,25	53,2
Créances sur les autres secteurs	1 929,79	2 074,51	2 101,16	2 220,60	2 201,99	14,1
BCEAO	4,36	4,23	4,46	4,50	5,16	18,4
Banques	1 925,44	2 070,28	2 096,70	2 216,10	2 196,83	14,1
Passifs à caractère non monétaire (2)	420,72	487,01	481,60	503,64	529,24	25,8
Autres postes nets (3)	-766,97	-890,68	-861,42	-1 070,82	-1 159,61	51,2
TOTAL DES CONTREPARTIES DE M2 (4)	2 594,25	2 791,84	2 943,99	3 078,26	3 090,09	19,1

Source : BCEAO.

(1) Dépôts à terme et comptes d'épargne à régime spéciale ouverts auprès des banques, dépôts rémunérés ouverts dans livres de la Banque Centrale

(2) Composés des actions et autres participations dans les institutions de dépôts et de leurs engagements non monétaires envers les autres secteurs.

(3) Composé des ajustements de consolidation et de la balance nette des actifs non classifiés notamment les éléments divers et les actifs non financiers

(4) Total des contreparties = Actifs extérieurs nets + Créances intérieures - Passifs à caractère non monétaire - Autres postes nets

Tableau 2.3 COTE-D'IVOIRE- Situation monétaire intégrée
(Encours en fin de période, en milliards de FCFA, sauf indication contraire)

	3T2016	4T2016	1T2017	2T2017	3T2017	3T17/2T16 (en %)
MONNAIE AU SENS LARGE						
Circulation fiduciaire	1 830,61	2 273,44	2 411,67	2 263,73	1 980,46	8,2
Dépôts transférables	2 994,59	3 240,62	3 206,22	3 250,29	3 456,06	15,4
M1	4 825,20	5 514,05	5 617,89	5 514,02	5 436,51	12,7
Autres dépôts inclus dans la masse monétaire (1)	2 272,49	2 356,70	2 497,98	2 638,67	2 603,66	14,6
MASSE MONETAIRE (M2)	7 097,70	7 870,75	8 115,87	8 152,69	8 040,17	13,3
CONTREPARTIES DE LA MASSE MONETAIRE						
Actifs extérieurs nets	1 651,18	1 732,39	1 949,51	2 422,02	1 866,65	13,0
BCEAO	1 303,58	1 399,03	1 603,68	2 150,82	1 525,61	17,0
Banques	347,60	333,36	345,83	271,21	341,04	-1,9
Créances intérieures	6 295,29	6 915,73	6 932,43	6 564,98	7 081,47	12,5
Créances nettes sur l'Administration Centrale	1 713,10	1 724,51	1 722,40	1 243,03	1 627,67	-5,0
BCEAO	476,07	484,86	457,68	-98,08	343,51	-27,8
Banques	1 237,03	1 239,65	1 264,72	1 341,11	1 284,16	3,8
Créances sur les autres secteurs	4 582,19	5 191,22	5 210,02	5 321,95	5 453,80	19,0
BCEAO	32,40	31,24	35,74	36,05	36,12	11,5
Banques	4 549,79	5 159,98	5 174,28	5 285,91	5 417,68	19,1
Passifs à caractère non monétaire (2)	1 040,42	1 090,36	1 130,32	1 104,36	1 219,47	17,2
Autres postes nets (3)	-191,64	-312,98	-364,25	-270,04	-311,52	62,6
TOTAL DES CONTREPARTIES DE M2 (4)	7 097,70	7 870,75	8 115,87	8 152,69	8 040,17	13,3

Source : BCEAO.

Tableau 2.4 GUINEE-BISSAU- Situation monétaire intégrée
(Encours en fin de période, en milliards de FCFA, sauf indication contraire)

	3T2016	4T2016	1T2017	2T2017	3T2017	3T17/2T16 (en %)
MONNAIE AU SENS LARGE						
Circulation fiduciaire	231,46	224,15	211,91	206,55	176,66	-23,7
Dépôts transférables	81,22	80,25	62,03	56,55	61,43	-24,4
M1	312,67	304,40	273,94	263,10	238,10	-23,9
Autres dépôts inclus dans la masse monétaire (1)	30,61	30,62	26,18	32,02	34,83	13,8
MASSE MONETAIRE (M2)	343,29	335,02	300,11	295,12	272,93	-20,5
CONTREPARTIES DE LA MASSE MONETAIRE						
Actifs extérieurs nets	213,14	201,53	180,82	195,63	184,65	-13,4
BCEAO	170,10	153,12	139,96	162,07	149,03	-12,4
Banques	43,04	48,40	40,86	33,56	35,62	-17,2
Créances intérieures	171,11	163,54	120,49	103,47	101,85	-40,5
Créances nettes sur l'Administration Centrale	103,29	111,33	86,45	58,61	58,31	-43,5
BCEAO	31,61	37,66	37,72	32,01	31,40	-0,7
Banques	71,68	73,67	48,73	26,60	26,91	-62,5
Créances sur les autres secteurs	67,82	52,21	34,04	44,86	43,54	-35,8
BCEAO	2,81	3,01	3,10	3,09	3,10	10,5
Banques	65,01	49,20	30,95	41,78	40,44	-37,8
Passifs à caractère non monétaire (2)	45,07	28,33	3,58	1,65	6,81	-84,9
Autres postes nets (3)	-4,10	1,72	-2,38	2,34	6,76	-264,9
TOTAL DES CONTREPARTIES DE M2 (4)	343,29	335,02	300,11	295,12	272,93	-20,5

Source : BCEAO.

- (1) Dépôts à terme et comptes d'épargne à régime spéciale ouverts auprès des banques, dépôts rémunérés ouverts dans livres de la Banque Centrale
(2) Composés des actions et autres participations dans les institutions de dépôts et de leurs engagements non monétaires envers les autres secteurs.
(3) Composé des ajustements de consolidation et de la balance nette des actifs non classifiés notamment les éléments divers et les actifs non financiers
(4) Total des contreparties = Actifs extérieurs nets + Créances intérieures - Passifs à caractère non monétaire - Autres postes nets

Tableau 2.5 MALI- Situation monétaire intégrée
(Encours en fin de période, en milliards de FCFA, sauf indication contraire)

	3T2016	4T2016	1T2017	2T2017	3T2017	3T17/2T16 (en %)
MONNAIE AU SENS LARGE						
Circulation fiduciaire	383,60	443,79	495,52	487,42	417,74	8,9
Dépôts transférables	1 129,89	1 144,67	1 153,53	1 224,62	1 204,44	6,6
M1	1 513,49	1 588,46	1 649,05	1 712,04	1 622,18	7,2
Autres dépôts inclus dans la masse monétaire (1)	721,85	717,30	721,27	714,79	706,33	-2,1
MASSE MONETAIRE (M2)	2 235,33	2 305,76	2 370,32	2 426,83	2 328,52	4,2
CONTREPARTIES DE LA MASSE MONETAIRE						
Actifs extérieurs nets	393,94	262,97	254,22	273,84	158,29	-59,8
BCEAO	4,37	-82,01	-92,95	-6,81	-27,92	-738,4
Banques	389,57	344,99	347,17	280,65	186,21	-52,2
Créances intérieures	2 174,83	2 403,65	2 490,89	2 488,68	2 542,90	16,9
Créances nettes sur l'Administration Centrale	122,70	181,14	332,71	276,73	305,61	149,1
BCEAO	-9,16	28,35	55,40	26,01	71,00	-875,2
Banques	131,86	152,79	277,31	250,72	234,61	77,9
Créances sur les autres secteurs	2 052,13	2 222,50	2 158,19	2 211,95	2 237,29	9,0
BCEAO	5,34	5,06	5,30	5,31	5,27	-1,3
Banques	2 046,80	2 217,44	2 152,88	2 206,64	2 232,02	9,0
Passifs à caractère non monétaire (2)	512,59	538,43	515,44	513,63	572,67	11,7
Autres postes nets (3)	-179,16	-177,56	-140,65	-177,93	-200,01	11,6
TOTAL DES CONTREPARTIES DE M2 (4)	2 235,33	2 305,76	2 370,32	2 426,83	2 328,52	4,2

Source : BCEAO.

Tableau 2.6 NIGER- Situation monétaire intégrée
(Encours en fin de période, en milliards de FCFA, sauf indication contraire)

	3T2016	4T2016	1T2017	2T2017	3T2017	3T17/2T16 (en %)
MONNAIE AU SENS LARGE						
Circulation fiduciaire	584,63	595,91	606,12	634,35	599,81	2,6
Dépôts transférables	381,33	342,95	381,47	411,70	368,83	-3,3
M1	965,96	938,86	987,59	1 046,05	968,64	0,3
Autres dépôts inclus dans la masse monétaire (1)	239,38	204,19	253,01	248,23	235,97	-1,4
MASSE MONETAIRE (M2)	1 205,34	1 143,05	1 240,60	1 294,28	1 204,61	-0,1
CONTREPARTIES DE LA MASSE MONETAIRE						
Actifs extérieurs nets	520,02	572,08	554,56	526,15	426,81	-17,9
BCEAO	378,12	460,68	423,19	460,74	338,48	-10,5
Banques	141,91	111,40	131,37	65,41	88,33	-37,8
Créances intérieures	850,43	745,27	848,14	910,32	952,88	12,0
Créances nettes sur l'Administration Centrale	124,93	66,61	149,73	146,83	152,39	22,0
BCEAO	89,58	55,37	58,12	85,56	85,71	-4,3
Banques	35,35	11,24	91,61	61,27	66,68	88,6
Créances sur les autres secteurs	725,50	678,65	698,41	763,48	800,49	10,3
BCEAO	4,57	4,63	4,59	4,56	4,62	1,1
Banques	720,93	674,02	693,83	758,93	795,87	10,4
Passifs à caractère non monétaire (2)	205,70	214,58	208,95	189,00	222,98	8,4
Autres postes nets (3)	-40,59	-40,28	-46,85	-46,81	-47,90	18,0
TOTAL DES CONTREPARTIES DE M2 (4)	1 205,34	1 143,05	1 240,60	1 294,28	1 204,61	-0,1

Source : BCEAO.

- (1) Dépôts à terme et comptes d'épargne à régime spéciale ouverts auprès des banques, dépôts rémunérés ouverts dans livres de la Banque Centrale
(2) Composés des actions et autres participations dans les institutions de dépôts et de leurs engagements non monétaires envers les autres secteurs.
(3) Composé des ajustements de consolidation et de la balance nette des actifs non classifiés notamment les éléments divers et les actifs non financiers
(4) Total des contreparties = Actifs extérieurs nets + Créances intérieures - Passifs à caractère non monétaire - Autres postes nets

Tableau 2.7 SENEGAL- Situation monétaire intégrée
(Encours en fin de période, en milliards de FCFA, sauf indication contraire)

	3T2016	4T2016	1T2017	2T2017	3T2017	3T17/2T16 (en %)
MONNAIE AU SENS LARGE						
Circulation fiduciaire	923,48	920,11	948,16	1 030,58	1 055,22	14,3
Dépôts transférables	1 852,94	1 998,06	1 878,42	1 978,18	1 994,57	7,6
M1	2 776,43	2 918,17	2 826,58	3 008,75	3 049,79	9,8
Autres dépôts inclus dans la masse monétaire (1)	1 299,89	1 299,28	1 330,59	1 371,09	1 428,29	9,9
MASSE MONETAIRE (M2)	4 076,31	4 217,45	4 157,17	4 379,84	4 478,08	9,9
CONTREPARTIES DE LA MASSE MONETAIRE						
Actifs extérieurs nets	1 110,85	1 171,06	1 138,97	1 647,87	1 417,67	27,6
BCEAO	756,23	738,02	702,65	1 263,34	987,10	30,5
Banques	354,62	433,05	436,31	384,53	430,57	21,4
Créances intérieures	3 538,19	3 673,99	3 704,18	3 473,50	3 861,59	9,1
Créances nettes sur l'Administration Centrale	342,91	430,09	417,06	67,44	278,31	-18,8
BCEAO	5,76	23,98	-43,89	-319,39	-113,42	-2070,0
Banques	337,15	406,11	460,96	386,83	391,73	16,2
Créances sur les autres secteurs	3 195,28	3 243,90	3 287,11	3 406,06	3 583,28	12,1
BCEAO	5,13	5,07	5,10	5,32	5,24	2,2
Banques	3 190,15	3 238,83	3 282,02	3 400,74	3 578,04	12,2
Passifs à caractère non monétaire (2)	746,93	811,49	799,16	828,90	882,99	18,2
Autres postes nets (3)	-174,20	-183,89	-113,19	-87,37	-81,81	-53,0
TOTAL DES CONTREPARTIES DE M2 (4)	4 076,31	4 217,45	4 157,17	4 379,84	4 478,08	9,9

Source : BCEAO.

Tableau 2.8 TOGO- Situation monétaire intégrée
(Encours en fin de période, en milliards de FCFA, sauf indication contraire)

	3T2016	4T2016	1T2017	2T2017	3T2017	3T17/2T16 (en %)
MONNAIE AU SENS LARGE						
Circulation fiduciaire	236,41	245,23	240,16	221,28	254,55	7,7
Dépôts transférables	486,61	535,01	529,90	594,13	547,93	12,6
M1	723,02	780,24	770,06	815,41	802,48	11,0
Autres dépôts inclus dans la masse monétaire (1)	636,72	668,61	698,94	703,62	728,27	14,4
MASSE MONETAIRE (M2)	1 359,74	1 448,85	1 469,00	1 519,03	1 530,76	12,6
CONTREPARTIES DE LA MASSE MONETAIRE						
Actifs extérieurs nets	13,12	36,40	-12,70	163,97	64,14	389,0
BCEAO	-284,46	-328,03	-452,78	-249,48	-282,64	-0,6
Banques	297,58	364,43	440,07	413,45	346,78	16,5
Créances intérieures	967,53	1 113,71	1 144,64	1 170,65	1 188,22	22,8
Créances nettes sur l'Administration Centrale	-40,01	30,95	75,22	90,87	179,00	-547,4
BCEAO	-123,55	-13,37	9,70	-10,92	11,84	-109,6
Banques	83,54	44,32	65,53	101,79	167,16	100,1
Créances sur les autres secteurs	1 007,54	1 082,76	1 069,41	1 079,79	1 009,22	0,2
BCEAO	2,43	2,41	3,77	2,58	2,56	5,5
Banques	1 005,11	1 080,35	1 065,64	1 077,21	1 006,66	0,2
Passifs à caractère non monétaire (2)	106,00	178,14	172,92	162,03	160,68	51,6
Autres postes nets (3)	-485,10	-476,89	-509,99	-346,44	-439,08	-9,5
TOTAL DES CONTREPARTIES DE M2 (4)	1 359,74	1 448,85	1 469,00	1 519,03	1 530,76	12,6

Source : BCEAO.

- (1) Dépôts à terme et comptes d'épargne à régime spéciale ouverts auprès des banques, dépôts rémunérés ouverts dans livres de la Banque Centrale
(2) Composés des actions et autres participations dans les institutions de dépôts et de leurs engagements non monétaires envers les autres secteurs.
(3) Composé des ajustements de consolidation et de la balance nette des actifs non classifiés notamment les éléments divers et les actifs non financiers
(4) Total des contreparties = Actifs extérieurs nets + Créances intérieures - Passifs à caractère non monétaire - Autres postes nets

Tableau 2.9 UEMOA- Situation monétaire intégrée
(Encours en fin de période, en milliards de FCFA, sauf indication contraire)

	3T2016	4T2016	1T2017	2T2017	3T2017	3T17/2T16 (en %)
MONNAIE AU SENS LARGE						
Circulation fiduciaire	4 937,70	5 509,59	5 742,40	5 707,89	5 307,76	7,5
Dépôts transférables	9 092,68	9 630,21	9 579,87	10 093,25	10 157,51	11,7
M1	14 030,38	15 139,80	15 322,27	15 801,15	15 465,27	10,2
Autres dépôts inclus dans la masse monétaire (1)	7 372,64	7 514,37	7 856,43	8 034,99	8 349,00	13,2
MASSE MONETAIRE (M2)	21 403,02	22 654,16	23 178,70	23 836,13	23 814,27	11,3
CONTREPARTIES DE LA MASSE MONETAIRE						
Actifs extérieurs nets	3 752,45	3 694,44	3 986,57	5 118,56	4 413,56	17,6
BCEAO	4 672,65	4 565,32	4 705,20	6 017,74	5 291,31	13,2
Banques	-920,20	-870,88	-718,62	-899,19	-877,75	-4,6
Créances intérieures	21 824,57	23 067,52	23 442,97	23 408,41	24 181,35	10,8
Créances nettes sur l'Administration Centrale	6 185,25	6 429,47	6 786,87	6 089,92	6 697,02	8,3
BCEAO	479,67	529,14	547,17	-311,71	391,01	-18,5
Banques	5 705,57	5 900,33	6 239,69	6 401,64	6 306,01	10,5
Créances sur les autres secteurs	15 639,32	16 638,05	16 656,11	17 318,49	17 484,33	11,8
BCEAO	255,04	212,21	245,95	256,41	262,17	2,8
Banques	15 384,29	16 425,84	16 410,16	17 062,08	17 222,16	11,9
Passifs à caractère non monétaire (2)	5 437,94	5 641,02	5 715,79	5 893,10	6 177,80	13,6
Autres postes nets (3)	-1 263,94	-1 533,23	-1 464,95	-1 202,27	-1 397,16	10,5
TOTAL DES CONTREPARTIES DE M2 (4)	21 403,02	22 654,16	23 178,70	23 836,13	23 814,27	11,3

Source : BCEAO.

- (1) Dépôts à terme et comptes d'épargne à régime spéciale ouverts auprès des banques, dépôts rémunérés ouverts dans livres de la Banque Centrale
(2) Composés des actions et autres participations dans les institutions de dépôts et de leurs engagements non monétaires envers les autres secteurs.
(3) Composé des ajustements de consolidation et de la balance nette des actifs non classifiés notamment les éléments divers et les actifs non financiers
(4) Total des contreparties = Actifs extérieurs nets + Créances intérieures - Passifs à caractère non monétaire - Autres postes nets

Graphique 2.1 Evolution de la masse monétaire et des créances intérieures dans l'UEMOA
(Glissements annuels en %)

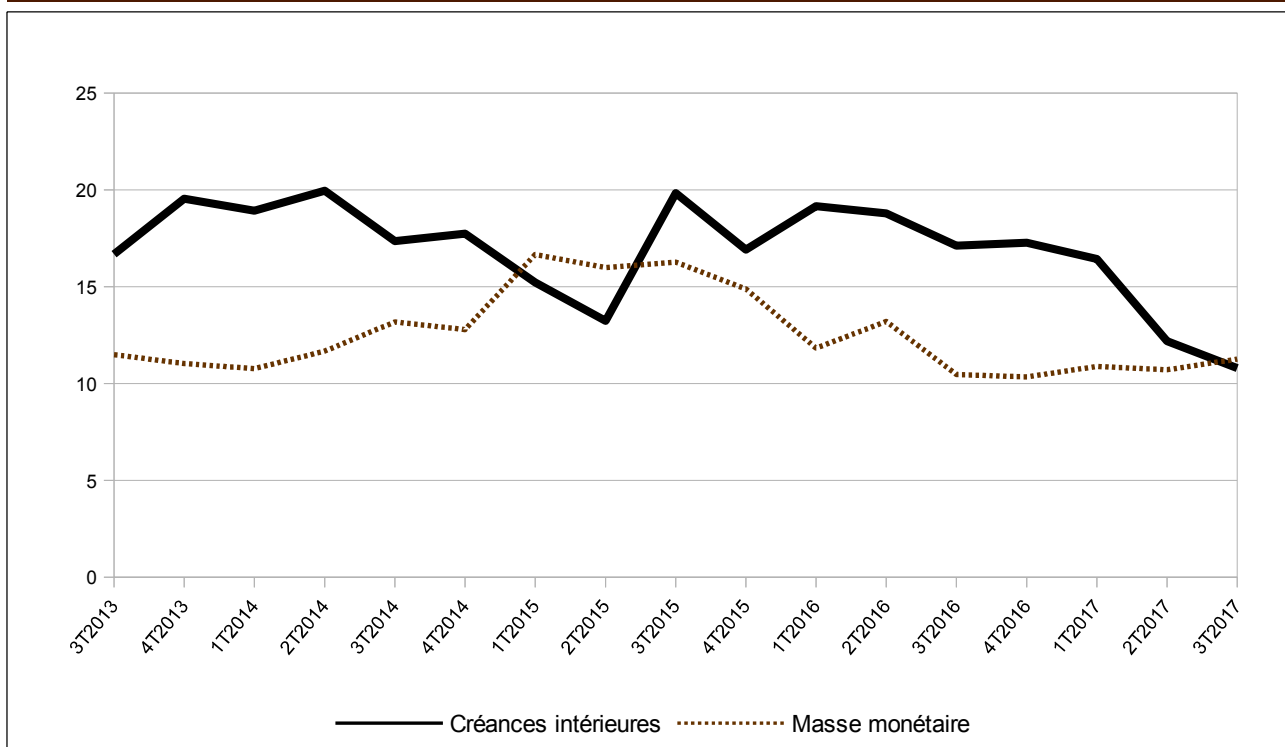

Source : BCEAO.

3. CONDITIONS DE BANQUE

**Tableau 3.1 Taux d'intérêt débiteurs des crédits bancaires
(valeur moyenne sur la période en pourcentage)**

		Bénin	Burkina	Côte d'Ivoire	Guinée- Bissau	Mali	Niger	Sénégal	Togo	UEMOA
2014		8,14	8,18	6,45	9,32	8,71	10,17	6,02	8,75	7,26
2015		7,88	7,97	6,09	9,72	8,64	10,22	5,89	8,31	7,01
2016		8,35	7,53	6,17	9,12	8,30	9,89	5,67	8,31	6,95
2016	T3	8,46	7,66	6,16	9,71	8,27	10,09	5,50	8,05	6,91
	T4	8,14	7,44	6,46	8,71	7,94	9,65	5,65	8,29	7,03
2017	T1	7,61	7,49	6,22	8,85	8,27	9,24	5,69	8,23	6,85
	T2	8,13	7,42	6,58	9,26	7,36	10,10	5,93	7,74	6,94
	T3	8,30	7,45	6,40	7,85	8,47	10,18	5,94	8,23	6,96
<i>Variation par rapport au trimestre précédent (en point de pourcentage)</i>										
2017 T3		0,17	0,02	-0,18	-1,40	1,10	0,08	0,01	0,50	0,02
<i>Variation par rapport au même trimestre de l'année précédente (en point de pourcentage)</i>										
2017 T3		-0,16	-0,21	0,24	-1,86	0,20	0,09	0,44	0,18	0,05

Source : BCEAO.

**Tableau 3.2 Taux d'intérêt moyens sur les nouveaux dépôts bancaires
(valeur moyenne sur la période en pourcentage)**

		Bénin	Burkina	Côte d'Ivoire	Guinée- Bissau	Mali	Niger	Sénégal	Togo	UEMOA
2014		6,17	5,17	5,15	4,64	4,93	5,55	5,51	5,28	5,33
2015		5,98	4,70	5,01	4,54	4,82	5,22	5,58	5,35	5,16
2016		5,52	5,32	5,08	4,24	4,90	5,98	5,39	5,56	5,33
2016	T3	5,71	5,41	5,07	4,36	5,07	6,02	5,12	5,67	5,33
	T4	5,83	5,98	5,03	3,74	4,31	6,20	5,21	5,57	5,46
2017	T1	6,16	5,55	4,99	3,44	5,10	6,03	4,92	5,44	5,17
	T2	4,87	5,71	5,01	3,70	4,44	6,20	5,32	5,41	5,31
	T3	5,01	5,68	4,97	3,79	5,22	5,52	5,19	5,41	5,29
<i>Variation par rapport au trimestre précédent (en point de pourcentage)</i>										
2017 T3		0,14	-0,02	-0,04	0,09	0,78	-0,68	-0,13	0,00	-0,02
<i>Variation par rapport au même trimestre de l'année précédente (en point de pourcentage)</i>										
2017 T3		-0,70	0,27	-0,10	-0,57	0,15	-0,49	0,07	-0,26	-0,04

Source : BCEAO.

**Graphique 3.1 Evolution des conditions de banque dans l'UEMOA
(en pourcentage)**

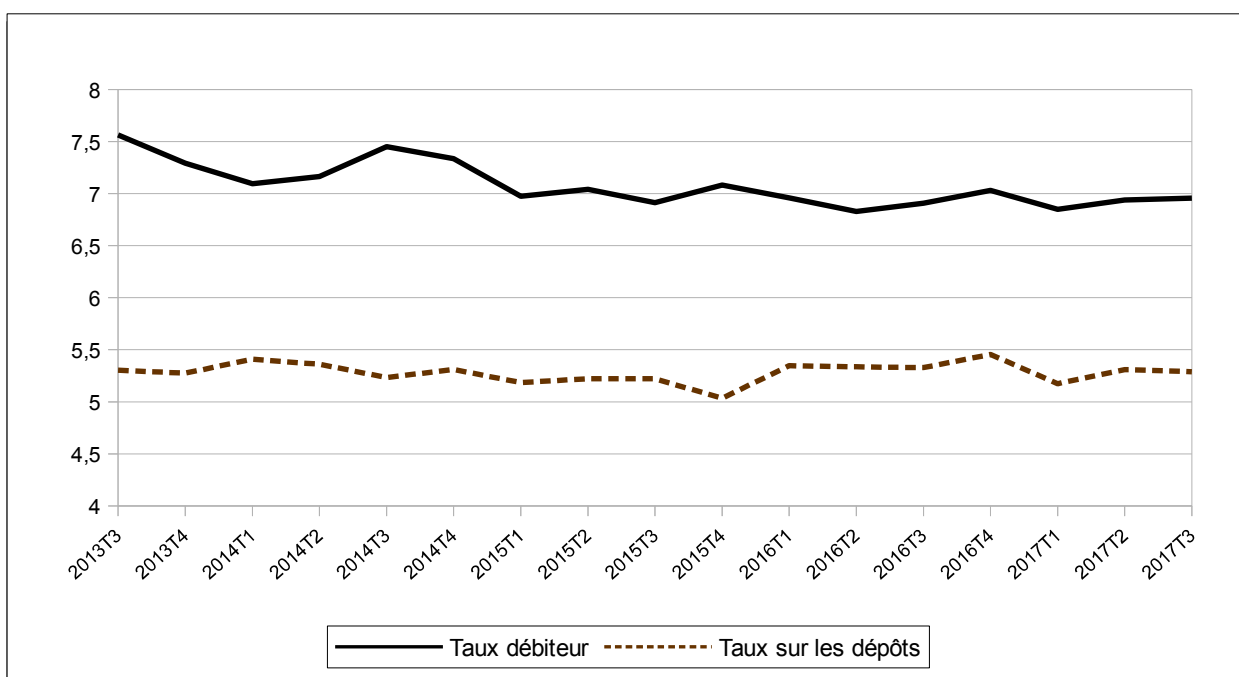

Source : BCEAO.

**Tableau 3.3 UEMOA - Taux d'intérêt débiteurs des crédits bancaires par catégorie de clientèle
(valeur moyenne sur la période en pourcentage)**

		Etat et organismes assimilés	Particuliers	Clientèle financière	Sociétés d'Etat et établissements publics à caractère industriel et commercial	Assurances et Caisses de retraite	Entreprises privées du secteur productif
2014		7,03	9,10	6,41	6,66	8,32	6,92
2015		6,58	8,73	6,89	6,75	8,39	6,66
2016		5,66	8,55	6,98	6,69	8,65	6,66
2016	T3	5,68	8,41	5,69	7,46	8,70	6,70
	T4	5,55	8,31	7,37	6,71	9,62	6,86
2017	T1	5,96	8,72	6,59	5,63	9,01	6,55
	T2	6,07	8,77	7,17	6,18	6,32	6,74
	T3	6,32	8,47	7,75	7,27	7,67	6,63
<i>Variation par rapport au trimestre précédent (en point de pourcentage)</i>							
2017	T3	0,24	-0,30	0,58	1,09	1,35	-0,11
<i>Variation par rapport au même trimestre de l'année précédente (en point de pourcentage)</i>							
2017	T3	0,64	0,06	2,06	-0,18	-1,03	-0,07

Source : BCEAO.

**Tableau 3.4 UEMOA - Taux d'intérêt débiteurs des crédits bancaires par objet économique
(valeur moyenne sur la période en pourcentage)**

		Habitation	Exportation	Équipement	Consommation	Trésorerie	Autres
2013		7,44	8,24	8,45	9,29	6,90	8,22
2014		7,64	5,89	8,21	9,05	6,69	8,16
2015		8,02	9,17	8,17	7,53	6,44	7,81
2016		7,93	7,25	7,88	7,39	6,55	7,46
2016	T3	8,07	6,89	7,34	7,32	6,57	7,41
	T4	7,54	6,70	7,72	7,84	6,70	7,11
2017	T1	7,74	6,99	7,94	8,11	6,32	7,75
	T2	8,26	5,91	7,21	8,58	6,58	7,70
	T3	7,94	7,99	7,45	8,31	6,48	7,42
<i>Variation par rapport au trimestre précédent (en point de pourcentage)</i>							
2017	T3	-0,32	2,08	0,24	-0,27	-0,10	-0,28
<i>Variation par rapport au même trimestre de l'année précédente (en point de pourcentage)</i>							
2017	T3	-0,13	1,09	0,11	0,99	-0,09	0,01

Source : BCEAO.

4. FINANCES PUBLIQUES

Tableau 4.1 UEMOA- Tableaux des opérations financières de l'Etat
(valeur en fin de période en milliards de FCFA)

	Recettes et dons		Dépenses					Solde	
	Recettes	Dons	Dépenses et prêt nets	Dépenses courantes	Dépenses en capital	Autres dépenses	prêts nets	Solde global base engagement (y compris dons)	Solde global base caisse (y compris dons)
2013	8 448,5	1 336,7	11 214,4	6 868,6	4 034,8	315,1	-4,2	-1 429,1	-1 404,9
2014	9 050,2	1 338,0	11 979,0	7 510,2	4 254,5	237,1	-22,8	-1 590,8	-1 482,5
2015	10 292,3	1 310,7	13 807,8	8 507,4	4 905,4	355,9	39,1	-2 204,8	-2 389,9
2016	11 191,8	1 178,7	14 969,0	9 199,7	5 163,9	616,5	-11,1	-2 598,5	-2 484,1
2016 T3	7 944,3	664,3	10 396,3	6 743,7	3 393,2	270,7	-11,4	-1 787,6	-1 680,1
T4	11 191,8	1 178,7	14 969,0	9 199,7	5 163,9	616,5	-11,1	-2 598,5	-2 484,1
2017 T1	2 618,8	170,9	3 133,3	2 083,0	962,7	88,7	-1,0	-343,6	-487,3
T2	5 846,3	326,4	6 918,9	4 712,2	2 159,4	116,7	-3,7	-746,2	-867,0
T3	8 527,9	475,6	10 750,4	7 401,8	3 208,9	142,2	-2,5	-1 746,8	-1 622,9

Sources : Services officiels et BCEAO.

Tableau 4.2 BENIN - Tableaux des opérations financières de l'Etat
(valeur en fin de période en milliards de FCFA)

	Recettes et dons		Dépenses					Solde	
	Recettes	Dons	Dépenses et prêt nets	Dépenses courantes	Dépenses en capital	Autres dépenses	prêts nets	Solde global base engagement (y compris dons)	Solde global base caisse (y compris dons)
2013	795,4	78,2	952,1	632,8	288,1	0,0	31,2	-78,5	-69,3
2014	780,8	44,1	916,5	683,4	249,6	0,0	-16,5	-91,7	-122,2
2015	819,5	28,8	1 242,3	845,3	376,9	0,0	20,2	-394,0	-393,9
2016	745,7	26,1	1 086,3	781,1	299,6	0,0	5,5	-314,5	-315,1
2016 T3	622,0	15,0	784,2	586,4	197,8	0,0	0,0	-147,2	-154,7
T4	745,7	26,1	1 086,3	781,1	299,6	0,0	5,5	-314,5	-315,1
2017 T1	182,9	6,3	311,9	216,6	95,3	0,0	0,0	-122,7	-125,2
T2	386,1	16,9	616,0	404,1	211,9	0,0	0,0	-213,0	-218,0
T3	659,9	27,0	925,5	620,5	301,9	0,0	3,1	-238,5	-232,5

Sources : Services officiels et BCEAO.

Tableau 4.3 BURKINA - Tableaux des opérations financières de l'Etat
(valeur en fin de période en milliards de FCFA)

	Recettes et dons		Dépenses					Solde	
	Recettes	Dons	Dépenses et prêt nets	Dépenses courantes	Dépenses en capital	Autres dépenses	prêts nets	Solde global base engagement (y compris dons)	Solde global base caisse (y compris dons)
2013	1 117,4	324,4	1 652,7	819,0	762,7	95,8	-24,8	-210,9	-160,1
2014	1 064,7	256,4	1 434,6	886,7	547,0	7,1	-6,2	-113,5	-37,6
2015	1 047,6	230,0	1 411,6	923,2	454,0	0,0	-12,6	-133,9	-223,1
2016	1 229,7	180,2	1 629,8	1 112,3	519,2	0,0	-8,7	-220,0	-133,2
2016 T3	899,6	113,7	1 183,5	846,6	338,3	6,1	-7,4	-170,2	-129,0
T4	1 229,7	180,2	1 629,8	1 112,3	519,2	0,0	-8,7	-220,0	-133,2
2017 T1	283,9	24,0	365,8	264,5	101,3	0,0	0,0	-57,9	-159,6
T2	682,0	51,8	917,0	573,4	344,9	0,0	-1,3	-183,2	-172,1
T3	1 021,2	74,8	1 466,9	920,3	547,8	0,0	-1,3	-370,9	-287,5

Sources : Services officiels et BCEAO.

Tableau 4.4 COTE D'IVOIRE- Tableaux des opérations financières de l'Etat
(valeur en fin de période en milliards de FCFA)

	Recettes et dons		Dépenses					Solde	
	Recettes	Dons	Dépenses et prêt nets	Dépenses courantes	Dépenses en capital	Autres dépenses	prêts nets	Solde global base engagement (y compris dons)	Solde global base caisse (y compris dons)
2013	2 838,0	201,5	3 385,6	2 355,1	934,2	96,3	0,0	-346,1	-346,1
2014	2 989,4	304,0	3 669,6	2 583,2	994,2	94,6	-2,4	-376,2	-376,2
2015	3 634,6	282,2	4 469,8	3 074,7	1 247,3	147,9	-0,2	-553,0	-553,0
2016	3 923,1	253,5	5 014,6	3 388,9	1 408,4	217,2	0,0	-837,9	-837,9
2016 T3	2 938,8	165,4	3 862,4	2 549,5	1 148,6	164,5	-0,2	-758,3	-758,3
T4	3 923,1	253,5	5 014,6	3 388,9	1 408,4	217,2	0,0	-837,9	-837,9
2017 T1	1 009,8	78,0	1 130,5	740,0	376,1	14,5	0,0	-42,7	-42,7
T2	2 176,8	121,0	2 429,5	1 795,6	599,0	34,9	0,0	-131,7	-131,7
T3	3 234,5	173,5	3 813,2	2 782,2	974,3	56,8	0,0	-405,3	-405,3

Sources : Services officiels et BCEAO.

Tableau 4.5 GUINEE-BISSAU- Tableaux des opérations financières de l'Etat
(valeur en fin de période en milliards de FCFA)

	Recettes et dons		Dépenses					Solde	
	Recettes	Dons	Dépenses et prêt nets	Dépenses courantes	Dépenses en capital	Autres dépenses	prêts nets	Solde global base engagement (y compris dons)	Solde global base caisse (y compris dons)
2013	41,2	19,6	73,5	51,4	22,1	0,0	0,0	-12,7	-9,6
2014	65,6	49,8	130,8	86,6	40,0	4,2	0,0	-15,4	-17,4
2015	84,8	40,1	171,4	87,8	48,4	0,0	35,2	-46,5	-54,6
2016	84,7	27,5	141,7	99,5	42,2	0,0	0,0	-29,5	-33,5
2016 T3	59,2	13,0	97,1	68,3	23,1	5,6	0,0	-24,9	-22,8
T4	84,7	27,5	141,7	99,5	42,2	0,0	0,0	-29,5	-33,5
2017 T1	14,8	6,1	18,9	18,9	0,0	0,0	0,0	2,0	-3,5
T2	53,2	10,1	63,1	51,0	12,0	0,0	0,0	0,2	-5,3
T3	77,7	16,5	99,6	74,3	23,4	1,9	0,0	-5,4	-5,4

Sources : Services officiels et BCEAO.

Tableau 4.6 MALI- Tableaux des opérations financières de l'Etat
(valeur en fin de période en milliards de FCFA)

	Recettes et dons		Dépenses					Solde	
	Recettes	Dons	Dépenses et prêt nets	Dépenses courantes	Dépenses en capital	Autres dépenses	prêts nets	Solde global base engagement (y compris dons)	Solde global base caisse (y compris dons)
2013	951,2	186,0	1 292,4	800,5	389,6	108,5	-6,2	-155,2	-157,3
2014	1 057,4	157,6	1 419,8	848,1	460,3	116,8	-5,4	-204,7	-175,6
2015	1 273,4	207,7	1 622,3	922,0	566,0	139,2	-4,9	-141,2	-246,1
2016	1 656,8	132,5	2 113,2	1 009,1	739,9	372,1	-7,9	-323,9	-325,6
2016 T3	1 043,4	120,3	1 141,6	719,8	346,8	78,7	-3,6	22,0	22,0
T4	1 656,8	132,5	2 113,2	1 009,1	739,9	372,1	-7,9	-323,9	-325,6
2017 T1	398,3	9,1	401,3	218,1	112,3	71,6	-0,8	6,2	6,2
T2	734,7	37,9	711,1	547,5	149,7	81,8	-2,2	61,5	-62,2
T3	1 105,2	13,8	1 130,3	860,3	190,9	83,5	-4,3	-11,3	-11,3

Sources : Services officiels et BCEAO.

Tableau 4.7 NIGER- Tableaux des opérations financières de l'Etat
(valeur en fin de période en milliards de FCFA)

	Recettes et dons		Dépenses					Solde	
	Recettes	Dons	Dépenses et prêt nets	Dépenses courantes	Dépenses en capital	Autres dépenses	prêts nets	Solde global base engagement (y compris dons)	Solde global base caisse (y compris dons)
2013	786,0	304,9	1 188,0	511,8	352,1	14,6	0,0	-97,1	-119,5
2014	902,6	222,2	1 452,2	580,9	569,2	14,3	0,0	-327,4	-269,7
2015	1 068,1	232,6	1 692,1	642,4	725,6	21,8	0,0	-391,4	-404,5
2016	842,1	238,9	1 324,5	610,6	392,4	20,2	0,0	-243,5	-223,4
2016 T2	396,7	16,4	545,4	290,8	254,6	0,0	0,0	-132,3	-132,3
T4	842,1	238,9	1 324,5	610,6	392,4	20,2	0,0	-243,5	-223,4
2017 T1	153,7	8,8	180,4	133,5	44,3	2,6	0,0	-17,9	-52,1
T2	442,4	16,7	582,0	315,5	266,4	0,0	0,0	-122,8	-122,8
T3	536,3	68,0	777,6	520,7	256,9	0,0	0,0	-173,2	-173,2

Sources : Services officiels et BCEAO.

Tableau 4.8 SENEGAL- Tableaux des opérations financières de l'Etat
(valeur en fin de période en milliards de FCFA)

	Recettes et dons		Dépenses					Solde	
	Recettes	Dons	Dépenses et prêt nets	Dépenses courantes	Dépenses en capital	Autres dépenses	prêts nets	Solde global base engagement (y compris dons)	Solde global base caisse (y compris dons)
2013	1 471,4	187,5	2 059,0	1 262,8	801,3	0,0	-5,1	-400,1	-400,1
2014	1 673,5	258,1	2 318,7	1 412,3	899,1	0,0	7,3	-387,1	-384,0
2015	1 794,1	232,0	2 411,5	1 504,3	907,2	0,0	0,0	-385,4	-383,6
2016	2 090,3	244,4	2 703,9	1 612,8	1 091,1	0,0	0,0	-369,2	-369,2
2016 T2	1 025,9	77,3	1 243,4	754,2	489,2	0,0	0,0	-140,2	-140,2
T4	2 090,3	244,4	2 703,9	1 612,8	1 091,1	0,0	0,0	-369,2	-369,2
2017 T1	429,5	38,1	562,4	362,2	200,3	0,0	0,0	-94,9	-94,9
T2	1 054,8	60,2	1 270,6	780,3	490,3	0,0	0,0	-155,6	-155,6
T3	1 465,7	75,3	2 054,3	1 233,6	820,7	0,0	0,0	-513,3	-513,3

Sources : Services officiels et BCEAO.

Tableau 4.9 TOGO- Tableaux des opérations financières de l'Etat
(valeur en fin de période en milliards de FCFA)

	Recettes et dons		Dépenses					Solde	
	Recettes	Dons	Dépenses et prêt nets	Dépenses courantes	Dépenses en capital	Autres dépenses	prêts nets	Solde global base engagement (y compris dons)	Solde global base caisse (y compris dons)
2013	449,8	73,5	620,8	459,0	162,2	0,0	-0,4	-97,6	-111,9
2014	516,3	45,8	636,7	429,0	207,3	0,0	0,4	-74,7	-99,7
2015	570,1	57,2	786,8	507,7	277,7	0,0	1,4	-159,4	-131,1
2016	619,4	75,6	955,1	585,4	369,8	0,0	-0,1	-260,1	-246,2
2016 T3	431,9	17,5	559,8	381,7	178,4	0,0	-0,2	-110,5	-90,8
T4	619,4	75,6	955,1	585,4	369,8	0,0	-0,1	-260,1	-246,2
2017 T1	146,0	0,6	162,2	129,3	33,2	0,0	-0,2	-15,6	-15,5
T2	316,2	11,8	329,7	244,7	85,2	0,0	-0,2	-1,6	0,6
T3	427,4	26,6	482,9	389,9	93,0	0,0	0,0	-28,9	5,6

Sources : Services officiels et BCEAO.

5. BONS DU TRESOR ET OBLIGATIONS

**Tableau 5.1 Taux des Bons du Trésor et des obligations par appel public à l'épargne
(Taux en pourcentage, variations en points de pourcentage)**

		Bons du Trésor		Obligations par appels public à l'épargne	
		Taux (*)	Variation	Taux (*)	Variation
2016	T3	4,85	-0,14	5,93	0,11
	T4	4,86	0,01	5,82	-0,10
2017	T1	5,68	0,82	5,95	0,13
	T2	5,73	0,06	6,15	0,20
	T3	5,58	-0,15	6,19	0,04

Source : BCEAO.

(*) : Taux moyen pondéré des titres émis au cours du trimestre, toutes échéances confondues.

**Tableau 5.2 Emission de Bons du Trésor
(Titres émis au cours du trimestre sous revue)**

	Emetteur	Montant (Millions de FCFA)	Durée	Echéance finale	Taux d'intérêt
6 juil. 2017	- Trésor du Bénin	27 500	3 mois	04/10/2017	5,78%
18 juil. 2017	- Trésor du Togo	27 500	3 mois	16/10/2017	5,90%
19 juil. 2017	- Trésor du Mali	16 303	3 mois	17/10/2017	5,82%
24 juil. 2017	- Trésor du Burkina (simultanée)	13 050	6 mois	21/01/2018	5,84%
24 juil. 2017	- Trésor du Burkina (simultanée)	17 016	12 mois	22/07/2018	5,99%
23 août 2017	- Trésor du Mali	18 700	3 mois	21/11/2017	5,66%
8 sept. 2017	- Trésor du Burkina (simultanée)	16 500	3 mois	07/12/2017	5,42%
8 sept. 2017	- Trésor du Burkina (simultanée)	16 500	6 mois	07/12/2017	5,60%
14 sept. 2017	- Trésor du Sénégal	20 510	6 mois	14/03/2018	5,03%
21 sept. 2017	- Trésor du Mali	16 500	6 mois	21/03/2018	5,24%
22 sept. 2017	- Trésor du Bénin (OAT synthétiques)	8 847	12 mois	20/09/2018	5,58%
27 sept. 2017	- Trésor du Sénégal	22 000	12 mois	25/09/2018	5,47%
29 sept. 2017	- Trésor de Côte d'Ivoire	33 000	3 mois	28/12/2017	5,33%
	TOTAL	253 926			

Source : BCEAO.

6. BOURSES DES VALEURS

Tableau 6.1 Indices de la Bourse Régionale des Valeurs Mobilières (BRVM)
(Indices en points : valeur en fin de période)

		BRVM 10		BRVM Composite	
		Niveau	variation en %	Niveau	variation en %
2016	sept.	251,9	2,6	285,1	-1,6
	oct.	224,9	-10,7	254,0	-10,9
	nov.	272,8	21,3	280,1	10,3
	déc.	262,0	-4,0	292,2	4,3
2017	janv.	247,0	-5,7	277,7	-5,0
	févr.	254,5	3,0	288,5	3,9
	mars	251,8	-1,1	285,9	-0,9
	avr.	238,3	-5,3	274,0	-4,2
	mai	237,4	-0,4	271,4	-1,0
	juin	232,1	-2,2	262,4	-3,3
	juil.	221,9	-4,4	250,6	-4,5
	août	215,5	-2,9	240,0	-4,2
	sept.	214,3	-0,6	237,0	-1,3
<i>Variation en fin du trimestre sous revue par rapport au trimestre précédent (en %)</i>					
2017	T3	-7,7	-	-9,7	-
<i>Variation en fin du trimestre sous revue par rapport au même trimestre de l'année précédente (en %)</i>					
2017	T3	-14,6	-	-18,1	-

Source : BRVM.

Graphique 6.1 Indice BRVM 10 et BRVM composite
(Indices en points : valeur en fin de période)

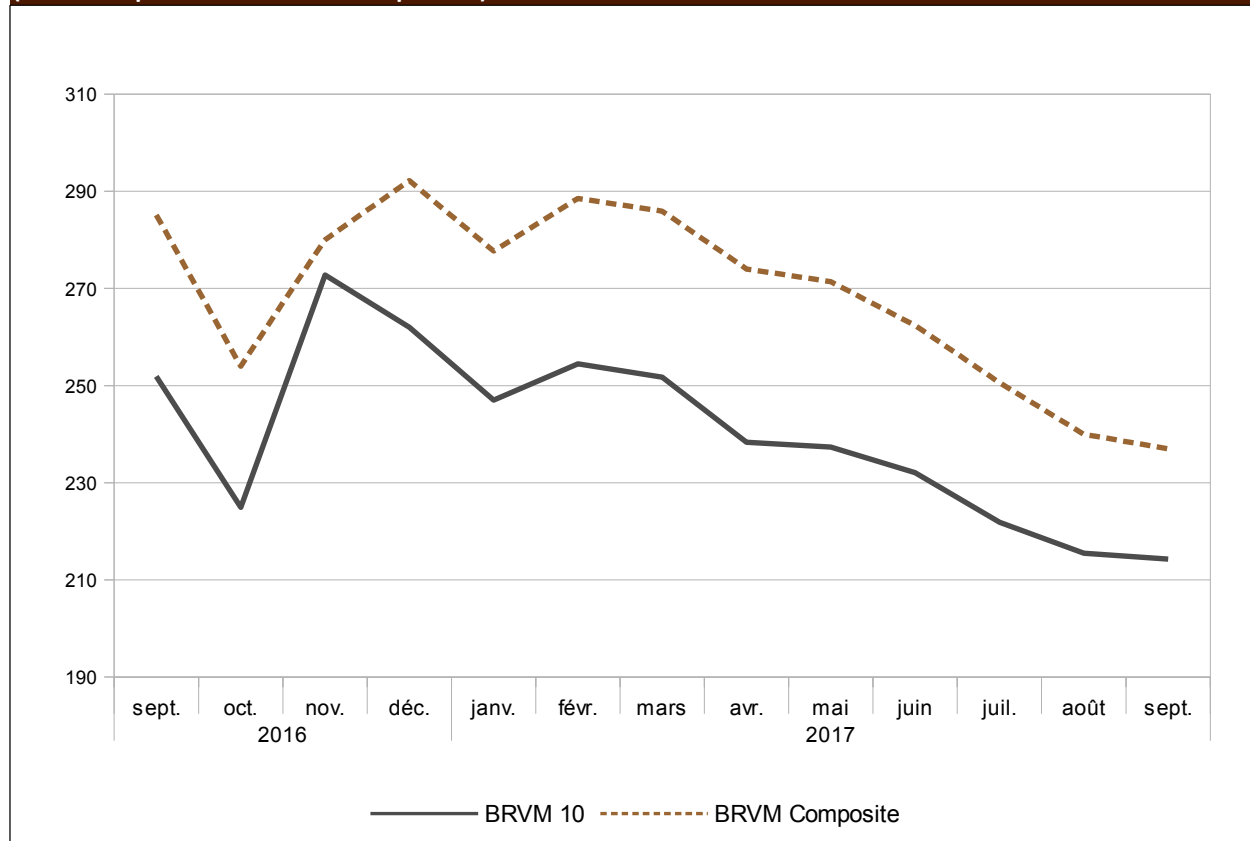

Source : BRVM.

Tableau 6.2 Indices de la Bourse Régionale des Valeurs Mobilières (BRVM)
 (Valeur en FCFA, volume en nombre de titres, sauf indications contraires)

		Capitalisation boursière		Volume des transactions	Valeur des transactions
		Niveau en fin de période	variation en %	Total sur la période	Total sur la période
2016	T2	9 407 968 628 397	-1,6	82 021 472	95 080 222 854
	T3	8 879 160 000 000	-5,6	35 444 209	53 320 000 000
	T4	10 215 500 000 000	15,1	21 946 894	108 252 432 969
2017	T1	7 551 970 000 001	-26,1	18 618 186	68 240 000 001
	T2	6 565 810 000 000	-13,1	77 529 759	64 210 000 000
	T3	6 166 220 000 000	-6,1	79 956 937	58 060 000 000
2016	sept.	8 879 160 000 000	0,2	6 702 464	16 200 000 000
	oct.	9 404 900 189 739	5,9	3 880 490	31 328 082 613
	nov.	9 557 235 456 910	1,6	6 717 804	30 746 650 356
	déc.	10 215 500 000 000	6,9	11 348 600	46 177 700 000
2017	janv.	7 333 980 000 000	-28,2	7 266 506	17 230 000 000
	févr.	7 621 380 000 000	3,9	6 364 365	25 860 000 000
	mars	7 551 970 000 001	-0,9	4 987 315	25 150 000 001
	avr.	7 237 370 000 000	-4,2	10 065 641	18 720 000 000
	mai	7 168 160 000 000	-1,0	26 319 064	22 980 000 000
	juin	6 565 810 000 000	-8,4	41 145 054	22 510 000 000
	juil.	6 271 160 000 000	-4,5	4 694 963	22 290 000 000
	août	6 166 500 000 000	-1,7	69 200 513	19 830 000 000
	sept.	6 166 220 000 000	0,0	6 061 461	15 940 000 000
<i>Variation par rapport au trimestre précédent (en %)</i>					
2017	T3	-6,1	-53,4	3,1	-9,6
<i>Variation par rapport au même trimestre de l'année précédente (en %)</i>					
2017	T3	-30,6	-	125,6	8,9

Source : BRVM.

Graphique 6.2 Volume et valeur des transactions à la BRVM
 (Valeur en FCFA, volume en nombre de titres)

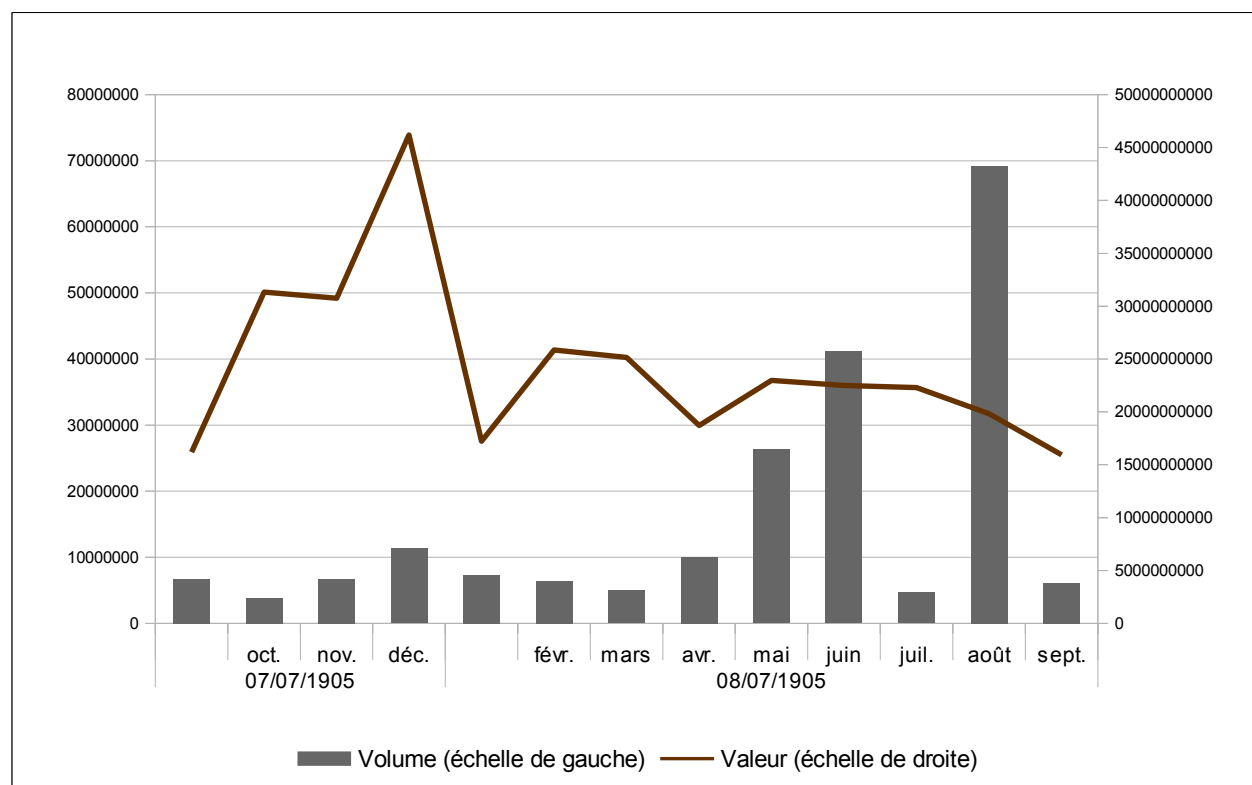

Source : BRVM.

7. INDICATEURS CONJONCTURELS D'ACTIVITES

Tableau 7.1 Indice de la production industrielle (base 2000)

	Bénin	Burkina	Côte d'Ivoire	Guinée-Bissau	Mali	Niger	Sénégal	Togo	Union
T3	113,3	92,7	106,0	112,6	100,5	177,5	101,5	119,2	107,3
T4	123,9	100,0	102,3	127,4	135,2	177,3	101,8	127,4	109,8
2012 T1	158,0	222,1	101,4	118,5	160,7	174,2	109,9	125,7	124,5
T2	171,6	142,8	102,4	112,1	117,1	189,3	106,7	124,6	115,4
T3	168,5	115,0	112,2	109,6	97,6	170,0	96,1	132,5	113,4
T4	135,8	129,5	122,0	123,6	166,0	161,7	99,4	128,5	118,8
2013 T1	149,0	293,4	114,8	140,4	170,9	143,4	101,8	123,6	135,3
T2	135,0	191,0	116,7	141,0	124,3	173,3	101,7	114,1	123,9
T3	129,4	121,2	117,2	122,6	108,5	104,0	99,3	110,5	117,3
T4	161,3	154,7	130,4	109,2	150,5	172,3	100,3	128,7	129,9
2014 T1	152,3	312,3	141,1	111,3	169,6	147,2	108,9	125,1	156,4
T2	184,2	161,3	132,1	112,7	106,0	171,1	93,8	126,4	132,6
T3	119,5	129,4	129,7	126,7	102,9	209,8	98,9	125,6	125,2
T4	145,4	209,6	126,8	165,6	158,5	207,4	97,7	130,0	142,2
2015 T1	123,8	341,0	136,0	194,2	194,2	165,3	110,1	114,8	158,8
T2	130,5	184,2	154,4	180,1	113,3	201,5	118,5	118,7	152,4
T3	119,4	138,7	148,0	180,9	106,1	180,5	104,2	127,5	139,5
T4	133,0	167,2	159,7	182,6	165,9	230,8	110,9	112,2	160,3
2016 T1	126,6	334,8	154,6	180,9	185,1	186,7	115,3	104,4	172,2
T2	124,4	173,6	167,2	179,2	121,0	198,7	118,5	127,2	165,8
T3	106,5	161,4	164,4	195,4	106,3	197,4	116,6	124,1	157,8
T4	107,7	241,8	160,3	198,2	198,5	212,1	119,9	133,0	175,0
2017 T1	111,4	339,3	160,6	211,1	215,5	185,1	121,3	122,8	180,6
T2	173,4	182,7	180,9	218,2	133,0	221,0	127,1	134,9	176,9
T3	148,8	167,0	168,9	218,2	120,3	194,2	119,8	146,1	164,9
<i>Variation par rapport au trimestre précédent (en %)</i>									
2017 T3	-14,2	-8,6	-6,6	0,0	-9,5	-12,1	-5,7	8,3	-6,8
<i>Variation par rapport au même trimestre de l'année précédente (glissement annuel en %)</i>									
2017 T3	39,7	3,5	2,8	11,7	13,2	-1,6	2,8	17,7	4,5

Source : BCEAO.

Graphique 7.1 Evolution de l'indice de la production industrielle dans l'UEMOA

(Glissements annuels en pourcentage)

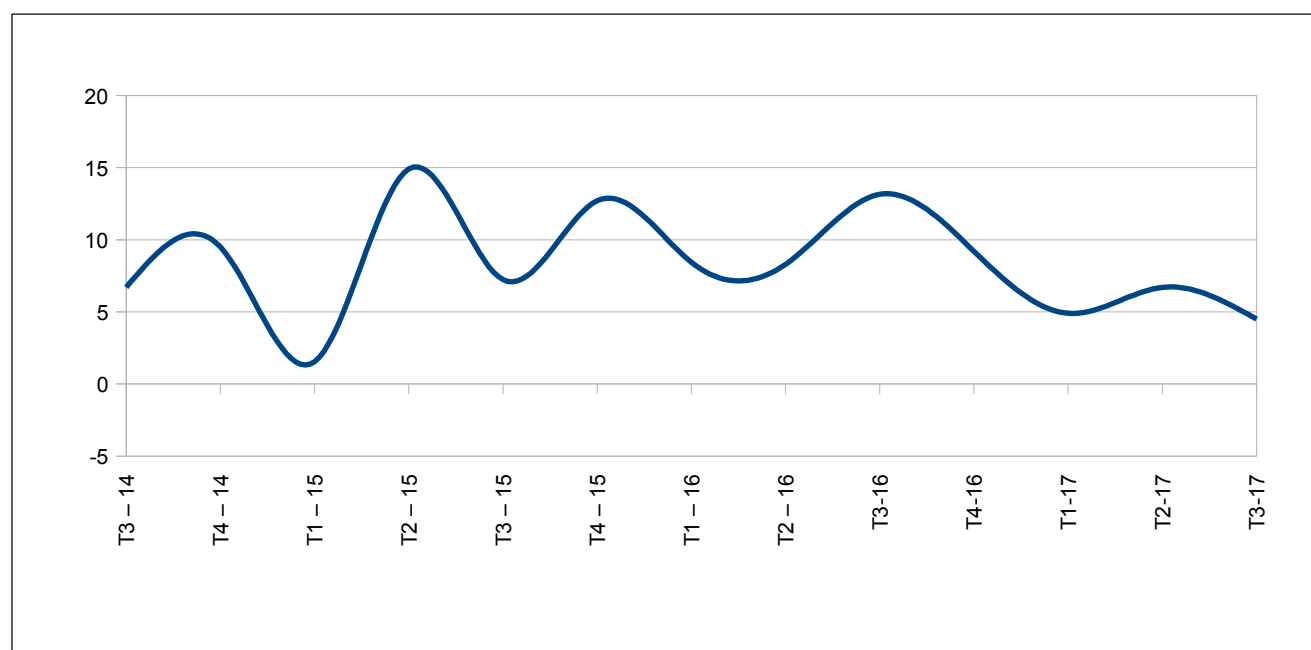

Source : BCEAO.

Tableau 7.2 Indice du chiffre d'affaires du commerce de détail (base 2000)

	Bénin	Burkina	Côte d'Ivoire	Guinée-Bissau	Mali	Niger	Sénégal	Togo	Union	
2011	T3	83,2	211,1	140,8	256,7	261,8	239,9	190,6	144,2	164,0
	T4	104,6	257,7	158,3	312,0	267,2	249,0	198,2	141,9	177,4
2012	T1	120,5	230,2	165,9	355,9	278,3	263,0	199,6	133,0	182,3
	T2	120,8	239,7	169,9	408,3	259,7	261,8	196,4	142,6	183,4
	T3	113,5	305,4	171,4	370,0	253,8	255,0	186,6	137,8	183,1
	T4	120,1	280,9	182,8	393,2	278,4	283,9	202,1	135,8	194,3
2013	T1	120,2	324,6	187,5	371,7	282,3	192,2	204,6	150,7	195,9
	T2	133,0	339,4	196,3	343,8	315,0	178,9	217,6	161,4	207,2
	T3	122,4	400,6	196,1	313,3	314,3	238,5	196,2	168,1	209,3
	T4	122,3	467,3	199,0	298,6	341,7	250,5	210,2	167,7	218,1
2014	T1	116,6	480,7	204,3	377,9	321,8	169,9	208,1	150,7	212,6
	T2	132,6	416,4	219,7	349,9	344,4	210,6	221,7	146,7	224,9
	T3	127,3	444,4	224,1	425,5	342,7	284,3	204,4	147,2	229,2
	T4	131,7	499,9	221,4	422,8	386,8	354,9	204,7	154,3	238,7
2015	T1	148,9	464,9	219,3	438,2	341,1	283,0	179,0	155,4	226,0
	T2	179,1	514,0	235,7	438,3	372,7	301,1	192,2	155,9	243,6
	T3	190,1	547,1	233,8	475,9	380,7	292,7	176,9	174,2	244,8
	T4	176,8	568,0	238,2	465,8	412,1	299,0	182,8	156,6	249,2
2016	T1	112,0	537,6	231,2	514,0	353,8	270,6	169,4	160,2	232,2
	T2	145,5	590,0	229,4	377,0	444,7	270,6	168,3	159,4	243,9
	T3	128,5	643,8	222,5	500,7	491,4	280,5	157,7	156,9	244,7
	T4	128,7	718,1	246,0	414,4	505,9	270,8	171,4	159,0	262,1
2017	T1	155,9	827,7	243,6	432,7	509,3	268,5	169,8	160,4	266,2
	T2	162,4	684,5	247,9	406,9	520,3	259,6	171,8	162,7	265,3
	T3	150,1	708,3	241,4	409,5	541,0	263,1	167,6	158,2	274,7
<i>Variation par rapport au trimestre précédent (en %)</i>										
2017	T3	-7,6	3,5	-2,6	0,6	4,0	1,4	-2,4	-2,7	3,5
<i>Variation par rapport au même trimestre de l'année précédente (glissement annuel en %)</i>										
2017	T3	16,8	10,0	8,5	-18,2	10,1	-6,2	6,3	0,9	12,3

Source : BCEAO.

Graphique 7.2 Evolution de l'indice du chiffre d'affaires du commerce de détail dans l'UEMOA

(Glissements annuels en pourcentage)

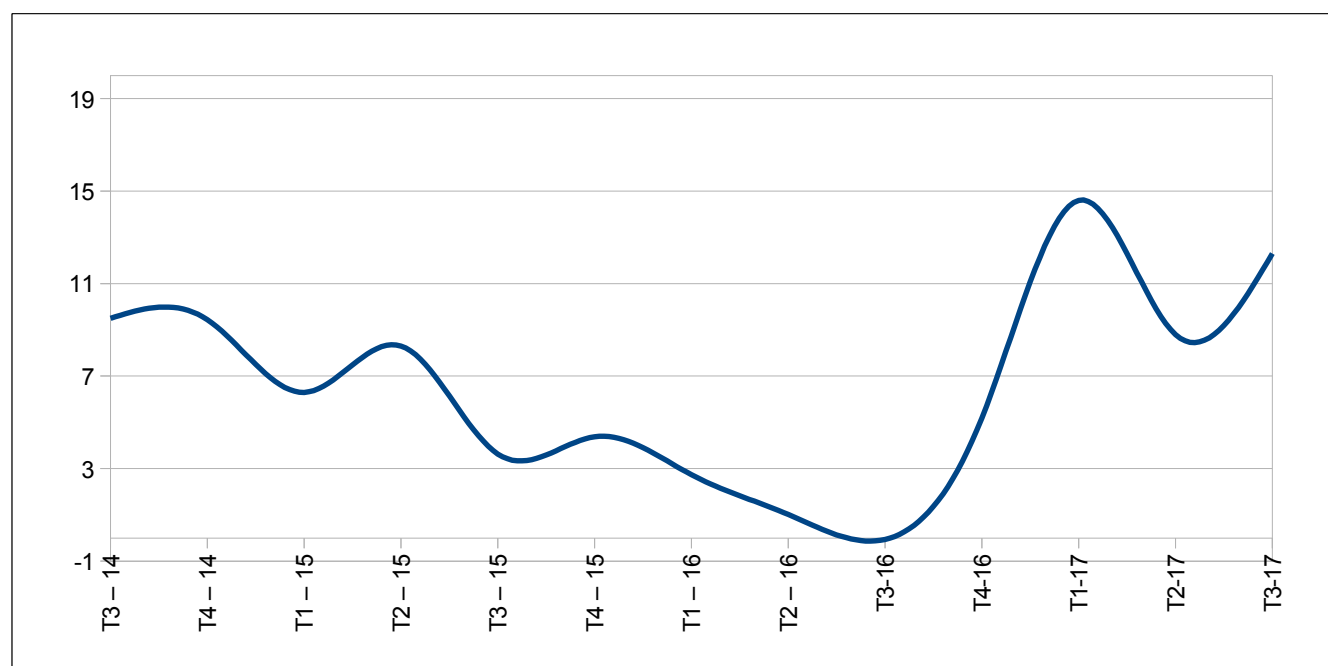

Source : BCEAO.

Tableau 7.3 Taux d'utilisation de la capacité de production des entreprises (%)

	Bénin	Burkina	Côte d'Ivoire	Guinée-Bissau	Mali	Niger	Sénégal	Togo	Union
T3	67,4	43,5	68,7	58,0	48,4	77,6	58,7	47,3	62,4
T4	67,0	58,6	62,4	68,1	66,0	88,2	61,9	53,4	62,3
2012 T1	55,1	65,1	74,7	63,9	66,7	73,9	70,0	55,6	70,5
T2	60,1	54,2	78,6	53,3	68,2	77,9	68,1	53,8	71,7
T3	48,6	66,2	71,8	49,5	42,4	73,3	67,1	55,7	66,5
T4	71,7	47,1	74,0	53,0	41,2	76,6	60,8	59,0	66,1
2013 T1	69,6	72,4	72,9	57,6	50,9	82,8	67,5	61,3	69,9
T2	69,9	53,6	68,6	58,6	47,8	70,1	65,8	59,5	65,1
T3	63,0	54,5	78,4	56,4	57,7	59,1	64,7	60,9	69,6
T4	69,0	45,7	70,5	66,2	67,2	67,4	62,0	69,0	66,1
2014 T1	70,4	36,3	64,8	65,3	50,6	65,3	66,8	70,0	61,7
T2	70,1	42,3	71,4	57,6	47,8	60,4	58,8	61,2	58,7
T3	66,3	36,3	69,3	80,1	36,0	58,6	59,1	60,1	58,2
T4	69,3	40,8	71,0	97,7	54,8	62,5	57,5	60,4	64,2
2015 T1	67,1	76,1	73,7	51,3	45,7	64,7	58,5	60,6	62,2
T2	72,1	62,1	60,7	57,6	46,0	63,3	57,0	59,0	59,7
T3	78,3	37,8	65,4	58,3	40,9	64,3	56,7	60,2	57,7
T4	76,4	29,4	71,2	58,3	59,8	59,3	60,4	60,7	59,4
2016 T1	72,1	65,6	60,4	57,1	95,3	33,9	65,9	44,7	61,9
T2	55,4	67,3	70,4	41,5	50,4	52,1	60,4	57,0	56,8
T3	67,2	48,3	68,6	53,0	58,0	50,5	57,5	56,7	57,5
T4	65,6	52,8	61,4	48,6	60,7	52,0	64,4	56,8	57,8
2017 T1	65,9	83,4	64,4	52,0	59,6	64,1	64,7	42,2	62,0
T2	68,4	79,1	60,1	46,4	56,4	59,4	59,7	52,3	60,2
T3	62,3	79,1	65,7	46,4	58,1	57,6	62,6	50,3	60,3
<i>Variation par rapport au trimestre précédent (en %)</i>									
2017 T3	-9,0	0,0	9,3	0,0	3,1	-3,1	4,8	-3,8	0,1
<i>Variation par rapport au même trimestre de l'année précédente (glissement annuel en %)</i>									
2017 T3	-5,0	49,7	7,1	-4,4	-4,2	10,8	-2,7	-11,5	4,3

Source : BCEAO

Graphique 7.3 Evolution du taux d'utilisation de la capacité de production dans l'UEMOA

(Niveaux des taux en pourcentage)

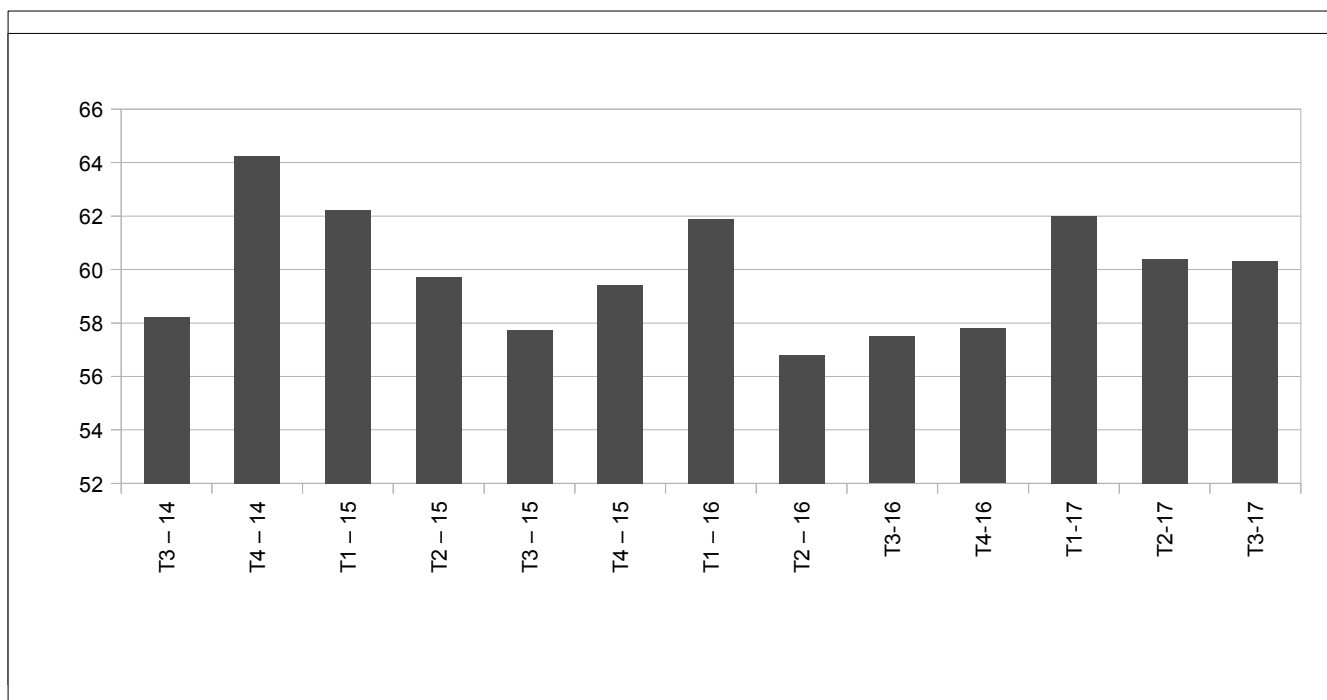

8. PRODUCTION

Tableau 8.1 Production céréalière brute dans les pays de l'UEMOA
(Milliers de tonnes)

	Bénin	Burkina	Côte d'Ivoire	Guinée- Bissau	Mali	Niger	Sénégal	Togo	UEMOA
2012/2013	1 533,9	4 898,5	2 332,3	241,0	6 674,4	5 304,4	1 499,8	1 260,9	23 745,2
2013/2014	1 691,9	4 869,7	2 708,0	263,0	5 736,1	4 330,6	1 154,0	1 207,0	21 960,3
2014/2015	1 715,4	4 469,3	3 147,6	162,0	6 761,3	4 869,9	1 247,8	1 311,3	23 684,7
2015/2016	1 643,0	4 189,7	3 309,0	208,6	8 052,0	5 375,0	2 153,0	1 238,0	26 168,3
2016/2017	1 814,0	4 567,1	3 159,0	225,9	8 849,6	5 861,5	2 124,7	1 266,7	27 868,4
<i>Variation de la production au cours de la campagne 2016/2017 par rapport à 2015/2016 (en pourcentage)</i>									
	10,4	9,0	-4,5	8,3	9,9	9,1	-1,3	2,3	6,5

Source :CILSS.

Graphique 8.1 Evolution de la production céréalière brute dans l'UEMOA
(Variations en pourcentage)

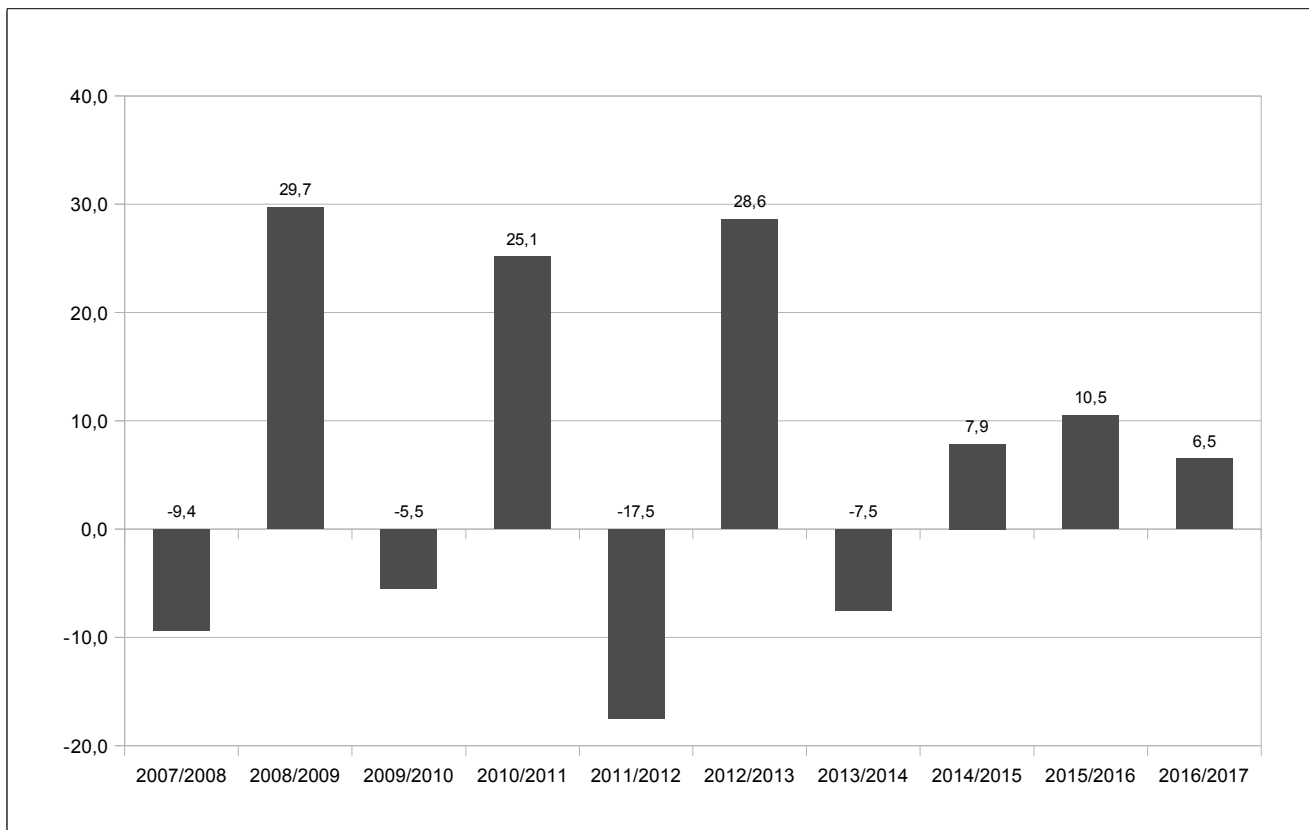

Source :CILSS.

**Tableau 8.2 Produit Intérieur Brut nominal aux prix du marché
(Milliards de FCFA)**

	Bénin	Burkina	Côte d'Ivoire	Guinée- Bissau	Mali	Niger	Sénégal	Togo	UEMOA
2007	2 860,8	3 245,2	9 750,0	333,4	3 904,0	2 053,0	7 024,6	1 274,4	30 445,5
2008	3 194,0	3 748,0	10 848,0	387,0	4 366,5	2 419,7	7 779,8	1 482,4	34 225,3
2009	3 351,2	3 951,8	11 463,5	389,9	4 807,3	2 548,4	7 832,9	1 589,2	35 934,4
2010	3 452,0	4 447,6	12 324,7	419,2	5 288,9	2 832,3	8 307,6	1 696,9	38 769,1
2011	3 687,3	5 060,3	12 112,7	518,3	6 123,9	3 024,3	8 796,1	1 824,9	41 147,8
2012	4 162,2	5 700,6	13 677,3	505,1	6 352,4	3 544,2	9 434,6	1 977,5	45 353,9
2013	4 524,1	5 896,2	15 445,8	509,4	6 543,9	3 788,3	9 526,8	2 134,5	48 369,0
2014	4 799,5	6 086,1	17 461,0	502,9	7 113,8	4 068,9	9 812,4	2 259,0	52 103,7
2015	4 903,8	6 593,9	19 595,4	617,5	7 711,3	4 268,9	10 538,7	2 464,4	56 693,9
2016	5 084,0	6 704,3	21 561,7	693,9	8 318,1	4 464,3	11 424,7	2 622,2	60 873,2
2017	5 466,0	7 354,8	23 589,6	792,7	8 871,0	4 713,2	12 504,7	2 806,1	66 098,0

Sources : INS, BCEAO.

**Tableau 8.3 Taux d'investissement
(En pourcentage)**

	Bénin	Burkina	Côte d'Ivoire	Guinée- Bissau	Mali	Niger	Sénégal	Togo	UEMOA
2007	24,1	22,2	9,9	7,9	23,9	26,8	26,6	19,1	19,7
2008	20,4	25,4	12,1	6,1	24,2	38,4	28,3	19,6	21,7
2009	19,7	24,9	8,7	6,4	22,0	40,3	21,3	21,1	18,8
2010	19,8	26,9	13,4	6,7	24,0	41,8	20,4	21,6	20,8
2011	20,1	28,0	4,0	5,4	19,7	38,4	22,2	25,7	18,1
2012	22,0	32,5	16,1	7,4	17,2	36,2	20,2	23,3	21,5
2013	21,3	30,8	20,7	6,8	17,8	36,2	18,4	29,6	22,6
2014	23,4	26,2	19,7	8,4	17,6	37,4	26,2	27,9	23,4
2015	21,8	27,7	20,1	3,4	17,0	38,7	24,6	33,6	23,3
2016	22,3	23,8	20,7	4,9	17,0	31,9	24,1	33,6	22,5
2017	28,2	24,3	21,6	6,2	16,8	33,6	27,5	33,5	24,1

Sources : INS, BCEAO.

**Tableau 8.4 Taux d'épargne intérieure
(En pourcentage)**

	Bénin	Burkina	Côte d'Ivoire	Guinée- Bissau	Mali	Niger	Sénégal	Togo	UEMOA
2007	11,4	7,9	14,9	-5,9	15,5	14,3	9,3	1,7	11,8
2008	9,6	9,0	19,0	-6,9	11,0	20,4	8,0	3,6	12,7
2009	8,6	9,8	19,6	-10,0	14,9	13,8	8,3	6,4	13,1
2010	10,7	16,5	20,7	-8,5	11,7	14,9	8,5	6,1	14,1
2011	11,9	19,8	20,4	0,2	11,3	11,5	8,1	4,9	14,0
2012	13,3	27,2	20,3	-2,8	12,3	18,7	4,0	9,3	15,2
2013	11,9	17,5	23,6	-0,8	2,9	19,7	2,4	9,8	13,6
2014	11,9	17,1	24,6	-3,2	2,1	19,2	11,4	9,9	15,7
2015	11,9	18,6	23,6	-1,3	1,4	16,1	11,8	11,6	15,4
2016	12,5	16,8	23,7	1,0	0,5	14,7	12,9	13,6	15,4
2017	15,4	16,0	23,3	0,4	-0,4	17,7	13,1	15,5	15,7

Sources : INS, BCEAO.

Tableau 8.5 Poids des différents secteurs dans le Produit Intérieur Brut nominal aux prix du marché (en pourcentage)

		Bénin	Burkina	Côte d'Ivoire	Guinée-Bissau	Mali	Niger	Sénégal	Togo	UEMOA
2014	Primaire	20,5	31,7	21,1	42,6	36,8	36,7	13,7	25,7	24,6
	Secondaire	20,2	19,6	27,4	14,9	19,5	19,4	21,9	16,2	22,5
	Tertiaire	59,3	48,7	51,5	42,5	43,8	43,9	64,5	58,1	52,9
	Total	100,0	100,0	100,0	100,0	100,0	100,0	100,0	100,0	100,0
2015	Primaire	20,9	30,1	22,7	46,3	36,9	36,3	15,3	24,9	25,3
	Secondaire	20,8	19,6	25,8	12,5	18,1	17,7	21,5	16,1	21,6
	Tertiaire	58,3	50,3	51,5	41,2	45,1	46,0	63,2	59,0	53,1
	Total	100,0	100,0	100,0	100,0	100,0	100,0	100,0	100,0	100,0
2016	Primaire	21,9	29,5	20,9	45,5	37,6	38,8	15,4	25,6	25,0
	Secondaire	20,4	20,0	27,5	13,1	17,1	17,0	21,4	15,5	22,1
	Tertiaire	57,6	50,5	51,6	41,4	45,3	44,2	63,2	58,8	52,9
	Total	100,0	100,0	100,0	100,0	100,0	100,0	100,0	100,0	100,0

Sources : INS, BCEAO.

Tableau 8.6 Taux de croissance réelle du PIB (Glissements annuels en pourcentage)

	Bénin	Burkina	Côte d'Ivoire	Guinée-Bissau	Mali	Niger	Sénégal	Togo	UEMOA
2014	6,4	4,2	8,8	1,0	7,0	7,5	4,1	5,9	6,5
2015	2,1	4,0	8,8	6,1	6,0	4,0	6,3	5,5	6,2
2016	4,0	6,0	8,3	5,8	5,8	5,0	6,5	5,1	6,6
2016 T3	4,4	6,3	8,3	5,6	6,0	5,3	6,7	5,0	6,7
T4	4,7	6,1	7,9	5,6	5,7	5,3	6,4	5,0	6,5
2017 T1	5,0	6,1	8,2	5,0	5,8	5,1	6,3	5,0	6,6
T2	5,3	5,8	8,0	5,2	5,4	5,0	6,3	5,1	6,5
T3	5,5	5,5	7,9	5,5	5,1	4,8	6,5	4,8	6,4

Sources : INS, BCEAO.

Graphique 8.2 Evolution du PIB réel dans l'UEMOA (Glissements annuels en pourcentage)

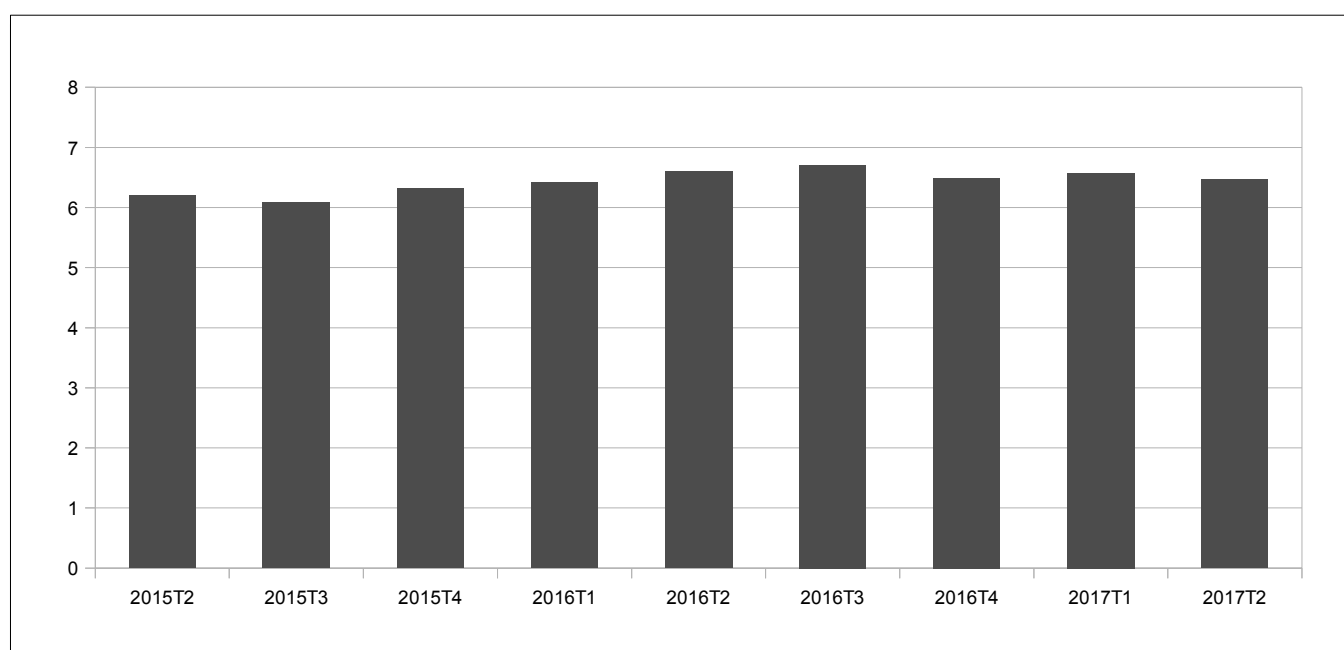

Source : BCEAO.

9. ENVIRONNEMENT INTERNATIONAL

Tableau 9.1 Taux de change effectif réel
(valeur moyenne sur la période : indice base 100 en 1996)

	Bénin	Burkina	Côte d'Ivoire	Guinée- Bissau	Mali	Niger	Sénégal	Togo	UEMOA
2014	92,6	100,7	107,7	136,0	99,5	91,6	87,9	110,0	99,2
2015	85,4	98,2	104,8	125,3	97,1	87,9	84,0	106,0	94,9
2016	87,2	97,5	106,1	127,2	95,5	88,8	85,2	107,0	96,1
2016 T2	86,2	98,1	105,4	129,2	95,6	85,6	82,8	107,9	95,4
2016 T3	89,2	98,0	109,0	127,3	95,9	92,2	86,4	107,0	96,2
2016 T4	86,6	96,4	106,8	124,5	94,7	89,8	86,5	104,6	94,1
2017 T1	85,8	95,3	101,5	121,9	93,2	89,5	84,6	103,9	94,6
2017 T2	87,6	96,7	105,7	125,2	94,5	90,5	83,9	105,6	96,0
2017 T3	92,4	98,7	111,3	130,7	98,0	95,8	88,1	107,8	98,2
<i>Variation par rapport au trimestre précédent (en %)</i>									
2017 T3	5,5	2,0	5,3	4,4	3,7	5,9	5,0	2,1	2,3
<i>Variation par rapport au même trimestre de l'année précédente (en %)</i>									
2017 T3	3,5	0,7	2,1	2,7	2,2	3,9	1,9	0,7	2,0

Source : BCEAO.

Tableau 9.2 Taux de change effectif Nominal
(valeur moyenne sur la période : indice base 100 en 1996)

	Bénin	Burkina	Côte d'Ivoire	Guinée- Bissau	Mali	Niger	Sénégal	Togo	UEMOA
2014	130,4	115,2	132,3	130,0	109,3	129,0	120,9	140,4	131,7
2015	123,8	113,1	130,1	120,3	106,2	125,8	117,4	136,2	127,8
2016	133,9	114,3	134,5	122,9	107,7	131,7	120,6	140,4	133,1
2016 T2	128,1	114,0	132,5	124,3	108,1	127,1	119,5	139,5	130,7
2016 T3	140,7	115,0	136,8	123,2	107,7	136,2	122,3	141,9	136,1
2016 T4	138,5	114,4	135,6	120,7	106,8	135,5	121,2	140,4	134,6
2017 T1	136,5	113,9	134,6	118,5	105,9	134,9	120,1	139,4	133,3
2017 T2	140,6	115,2	136,9	122,2	107,4	137,2	122,3	142,3	136,2
2017 T3	148,1	118,8	145,1	131,2	110,1	143,6	127,0	147,8	144,3
<i>Variation par rapport au trimestre précédent (en %)</i>									
2017 T3	5,4	3,2	6,0	7,4	2,5	4,7	3,8	3,9	6,0
<i>Variation par rapport au même trimestre de l'année précédente (en %)</i>									
2017 T3	5,3	3,3	6,1	6,5	2,2	5,5	3,8	4,2	6,0

Source : BCEAO.

Graphique 9.1 Evolution du taux de change effectif réel dans l'UEMOA
(Glissements annuels en pourcentage)

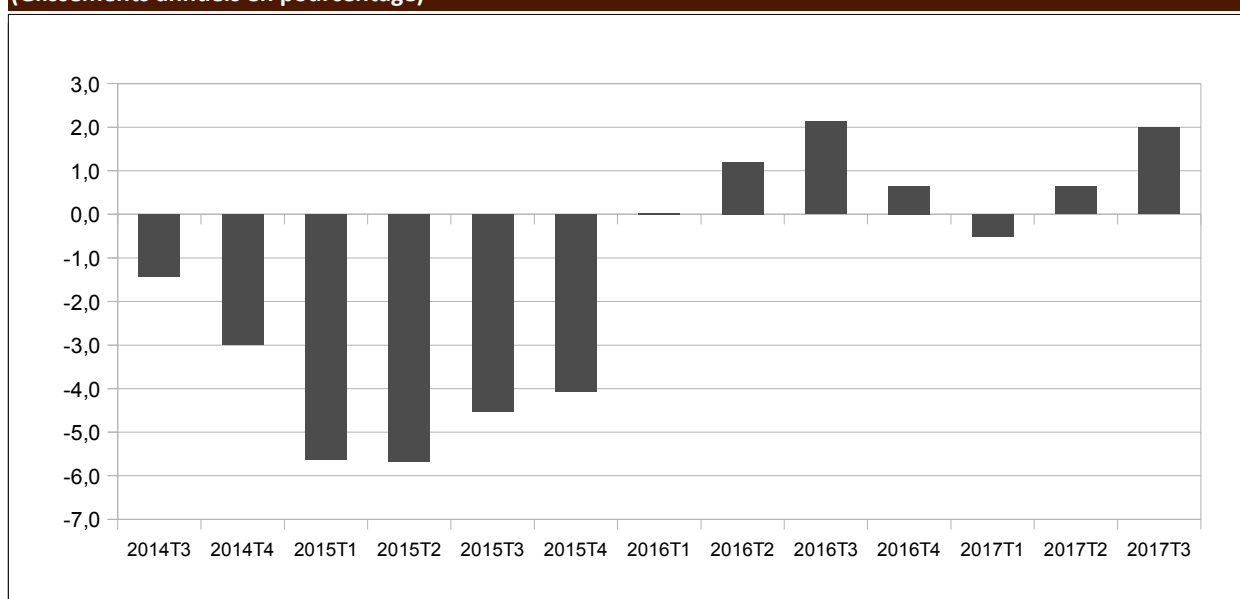

Source : BCEAO.

**Tableau 9.3 Taux de change bilatéraux
(valeur moyenne sur la période : unités de FCFA pour une unité de monnaie étrangère)**

	Dollar US	Yen japonais	Renminbi chinois	Livre Sterling	Naira nigérian	Cédi ghanéen	Dalasi gambien	Franc guinéen
2013	494,0421	5,0692	80,3506	772,5018	3,0719	238,7322	14,3705	0,0692
2014	512,0408	4,7181	82,8845	827,5252	3,0089	127,2488	13,2097	30,7263
2015	591,4495	4,8869	94,1219	903,9176	3,0091	158,0823	14,5916	0,0797
2016	593,0082	5,4623	89,2665	803,2455	2,4538	152,0283	14,4908	0,0727
2016 T3	587,5685	5,7382	88,1429	772,1778	1,9313	150,4283	14,1160	0,0661
T4	608,1717	5,5664	89,0225	755,1916	1,9564	150,2023	14,5242	0,0671
2017 T1	616,0809	5,4217	89,4400	762,9772	1,9829	140,3569	14,2290	0,0666
T2	596,3630	5,3654	86,9090	762,6299	1,9049	139,9142	13,4142	0,0658
T3	558,6496	5,0319	83,7471	731,0773	1,6235	127,0922	12,4169	0,0628
2016 sept.	585,0491	5,7430	87,6737	769,6316	1,8857	149,3150	14,0647	0,0654
oct.	594,9184	5,7302	88,4063	733,8147	1,9098	151,0260	14,2176	0,0663
nov.	607,4238	5,6097	88,7832	754,9281	1,9532	151,8450	14,4940	0,0672
déc.	622,1730	5,3594	89,8781	776,8321	2,0062	147,7360	14,8610	0,0678
2017 janv.	618,0111	5,3707	89,6251	761,8548	1,9877	145,0820	14,4446	0,0668
févr.	616,3272	5,4587	89,6814	769,2706	1,9849	139,4593	14,2055	0,0665
mars	613,9045	5,4357	89,0133	757,8061	1,9762	136,5294	14,0368	0,0666
avr.	611,7290	5,5451	88,7724	773,3518	1,9676	146,2932	13,9527	0,0669
mai	593,1968	5,2860	86,1627	766,7528	1,8928	139,3366	13,2111	0,0654
juin	584,1633	5,2652	85,7920	747,7850	1,8544	134,1129	13,0787	0,0651
juil.	569,8523	5,0660	84,1348	740,1907	1,7695	130,2993	12,6648	0,0638
août	555,5662	5,0574	83,2856	719,8826	1,5562	126,1454	12,3600	0,0627
sept.	550,5304	4,9722	83,8209	733,1586	1,5450	124,8320	12,2260	0,0619
<i>Variation par rapport au trimestre précédent (en %)</i>								
2017 T3	-6,3	-6,2	-3,6	-4,1	-14,8	-9,2	-7,4	-4,5
<i>Variation par rapport au même trimestre de l'année précédente (en %)</i>								
2017 T3	-4,9	-12,3	-5,0	-5,3	-15,9	-15,5	-12,0	-5,0

Source : BCEAO.

**Graphique 9.2 Taux de change bilatéraux
(valeur moyenne sur la période : unités de FCFA pour une unité de monnaie étrangère)**

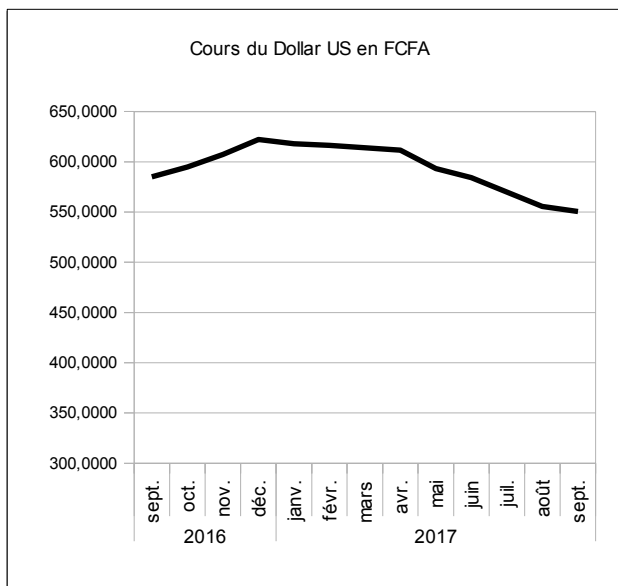

source : BCEAO.

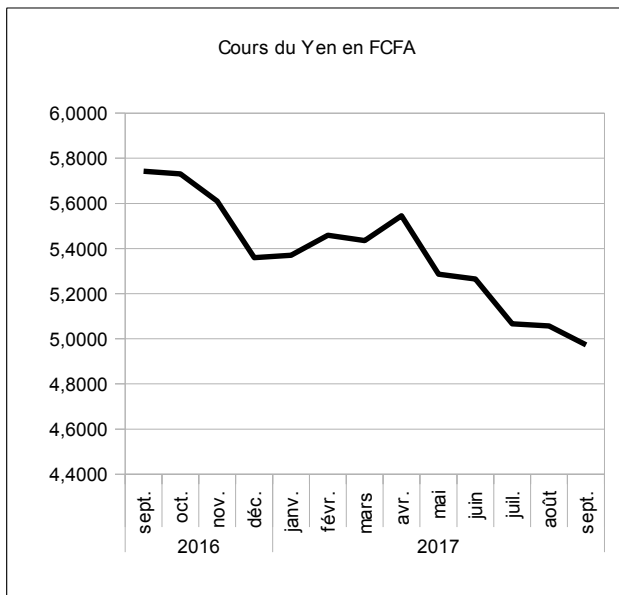

source : BCEAO.

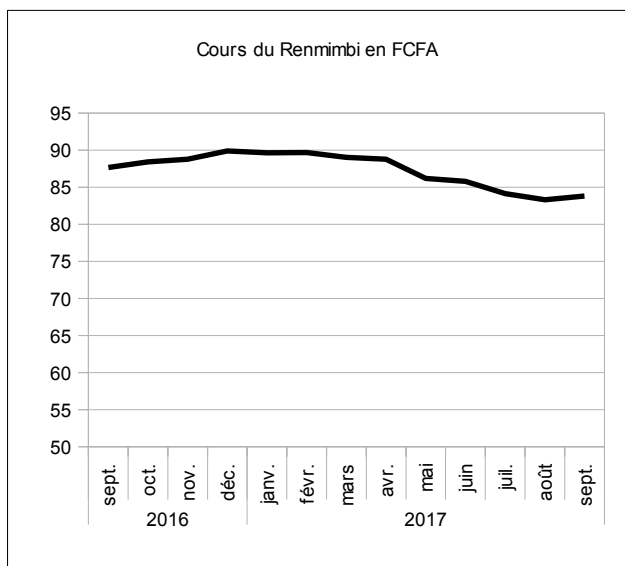

source : BCEAO.

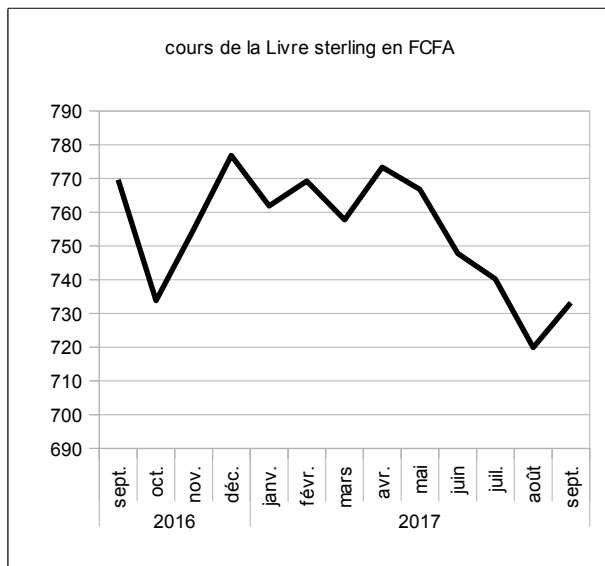

source : BCEAO.

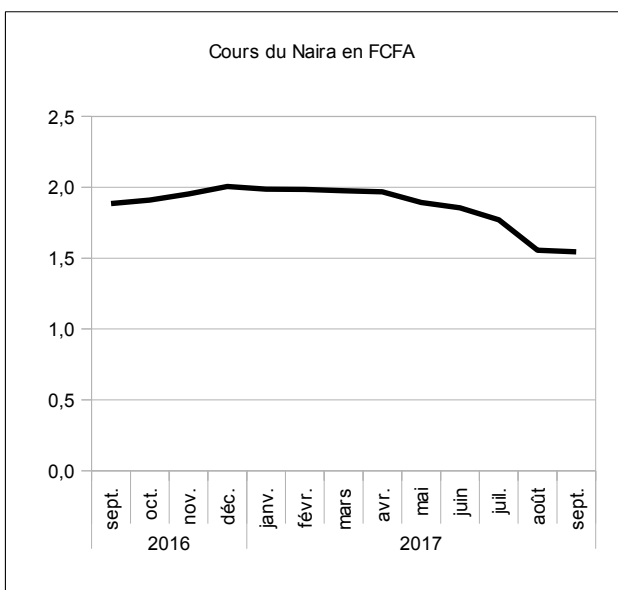

source : BCEAO.

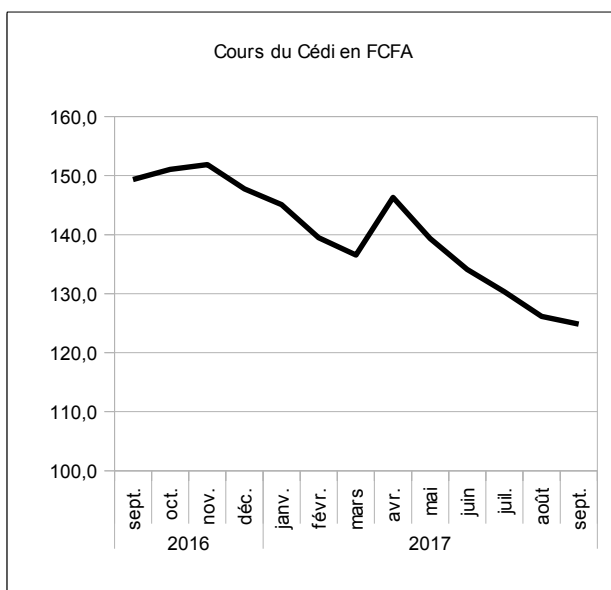

source : BCEAO.

**Tableau 9.4 Cours mondiaux des matières premières exportées et importées dans l'Union
(valeur moyenne sur la période)**

		Café robusta (010)(OIC) cents/livre	Cacao (004) (OICC) cents/livre	Coton (003) (N Y 2è) cents/livre	huile palmiste \$/tm	Caoutchouc (008) (IRA) eurocents	Pétrole (N.Y.) \$/baril	Or brut \$/l'once	Blé cbot (cents/boiss eau)	Riz cbot (cents/livre)
2014		99,4679	138,8874	74,8952	1 209,4009	136,4567	92,4216	1 266,2705	589,1933	13,9668
2015		86,7931	142,1279	63,6644	1 103,4841	130,3493	49,6890	1 155,8484	507,7964	11,0738
2016		87,4365	131,1779	65,7854	1 364,6378	128,9011	44,0721	1 248,2634	437,1988	10,3627
2016	T3	92,0952	135,5086	70,0923	1 393,3520	119,6600	44,8853	1 334,7331	407,9005	9,9368
	T4	102,4021	113,5081	70,3186	1 499,7092	161,0769	50,0198	1 218,4221	404,0877	9,7619
2017	T1	106,4734	95,0264	76,2737	1 464,9405	205,3033	52,5106	1 210,4775	429,8381	9,5977
	T2	100,8028	89,8254	75,2182	1 076,4191	141,1875	46,9677	1 258,5433	434,6299	10,5328
	T3	102,4180	90,3580	69,2578	1 190,4607	137,3761	48,4811	1 278,2831	471,5030	12,2175
2016	sept.	95,9114	130,6907	68,8595	1 483,5714	125,6932	45,8138	1 326,3282	393,9545	9,6036
	oct.	102,8510	122,9868	69,4848	1 332,7500	138,8875	50,4467	1 264,7952	408,8214	10,1598
	nov.	103,1482	113,4221	70,4948	1 500,7895	158,4091	46,4695	1 238,8067	404,0898	9,5650
	déc.	101,2073	104,1153	70,9762	1 665,5882	185,9342	53,1433	1 151,6643	399,3520	9,5609
2017	janv.	107,6182	99,4714	73,8890	1 594,2500	209,1000	53,3855	1 165,8282	423,0570	9,6841
	févr.	105,7360	92,2659	76,6516	1 572,0000	215,1250	53,9316	1 234,6825	437,8924	9,4576
	mars	106,0661	93,3418	78,2804	1 228,5714	191,6848	50,2148	1 230,9217	428,5648	9,6515
	avr.	103,3350	88,9581	77,6700	1 084,0625	145,4375	46,6114	1 270,4455	420,1849	9,8932
	mai	97,7174	89,8777	76,2105	1 108,4091	144,2500	48,8641	1 245,8713	430,7389	10,4457
	juin	101,3559	90,6405	71,7741	1 036,7857	133,8750	45,4277	1 259,3132	452,9659	11,2595
	juil.	104,3776	90,2302	68,2905	1 033,5714	136,9643	46,8420	1 236,0529	515,7440	11,8857
	août	104,1391	90,2009	69,1013	1 174,2391	135,3068	48,2957	1 284,2065	455,5326	12,2978
	sept.	98,7371	90,6428	70,3815	1 363,5714	139,8571	50,3055	1 314,5900	443,2324	12,4690
		<i>Variation par rapport au trimestre précédent (en %)</i>								
2017	T3	1,6	0,6	-7,9	10,6	-2,7	3,2	1,6	8,5	16,0
		<i>Variation par rapport au même trimestre de l'année précédente (glissement annuel en %)</i>								
2017	T3	11,2	-33,3	-1,2	-14,6	14,8	8,0	-4,2	15,6	23,0

Source : Reuters.

**Graphique 9.3 Cours des matières premières exportées par l'Union
(valeur moyenne sur la période)**

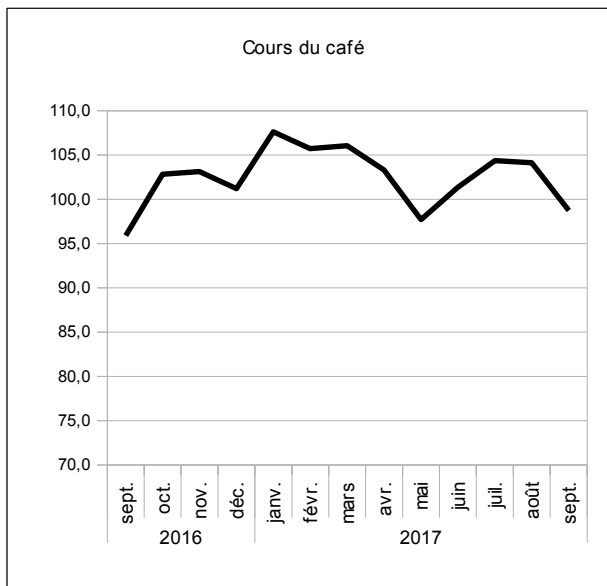

source : Reuters.

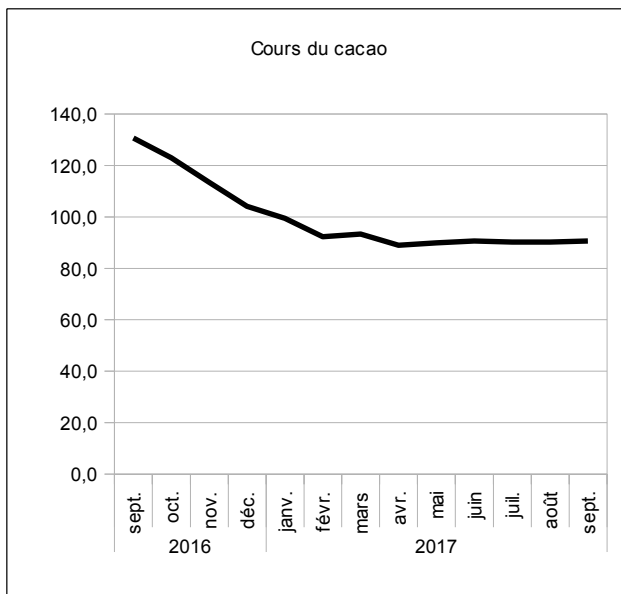

source : Reuters.

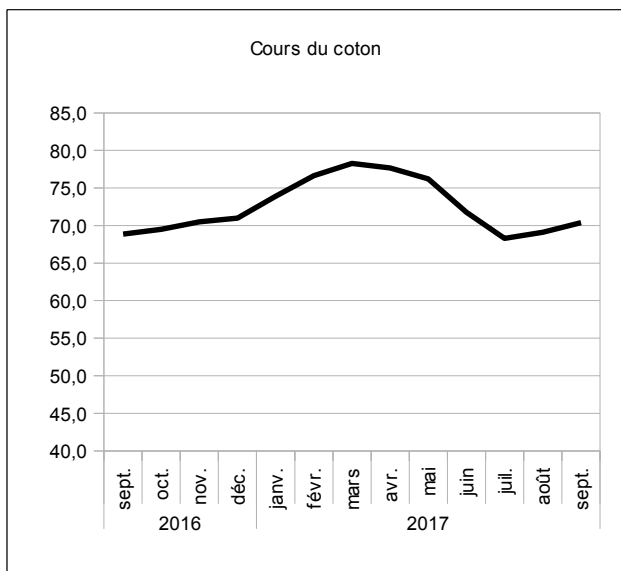

source : Reuters.

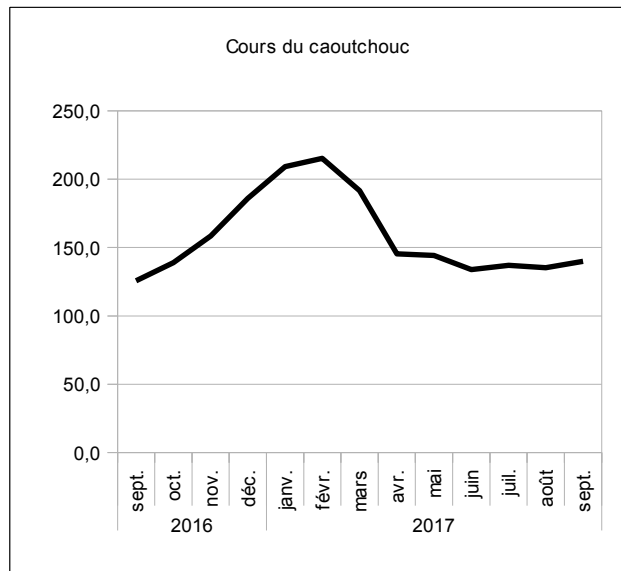

source : Reuters.

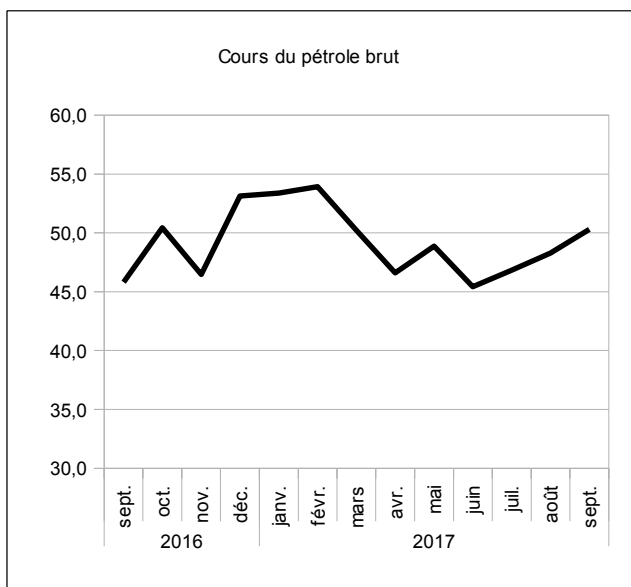

source : Reuters.

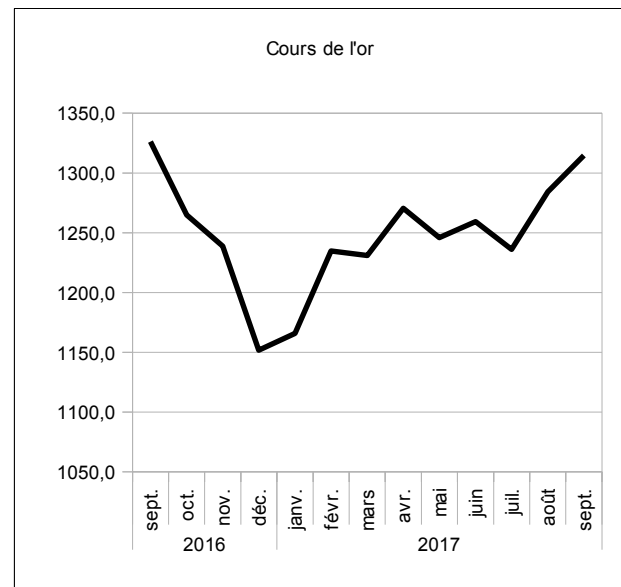

source : Reuters.

10. ECHANGES EXTERIEURS

**Tableau 10.1 UEMOA- Exportations de biens
(Total sur la période)**

	Total	Produits du cacao	Produits du café	Produits du coton	Produits de l'anacarde	Or et métaux précieux	Uranium	Produits pétroliers	Caoutchouc	Produits divers
Valeur (en milliards de FCFA)										
2013	12 701,3	1 939,0	95,1	679,7	275,3	2 318,1	302,8	1 846,1	376,8	4 868,5
2014	13 340,5	2 302,9	65,1	743,8	514,8	2 290,5	240,5	1 679,8	302,7	5 200,5
2015	13 996,8	3 045,4	72,0	734,7	650,6	2 535,9	240,8	1 421,2	298,8	4 997,5
2016	13 900,9	2 748,6	72,0	642,2	721,5	2 969,0	177,7	1 127,6	329,6	5 112,8
2017 T1	3 986,4	571,7	39,3	395,3	230,7	731,1	58,2	423,0	123,6	1 413,3
T2	3 928,0	513,4	37,9	386,8	260,5	767,2	59,4	373,4	87,6	1 441,8
T3	3 958,8	640,2	36,4	333,5	250,8	738,0	60,5	356,1	86,5	1 456,7
<i>Variation par rapport au trimestre précédent (en %)</i>										
2017 T3	0,8	24,7	-4,0	-13,8	-3,7	-3,8	1,9	-4,6	-1,2	1,0
<i>Variation par rapport au même trimestre de l'année précédente (glissement annuel en %)</i>										
2017 T3	-1,6	-15,1	7,5	-3,5	25,6	-6,5	1,7	4,3	17,2	2,0

Source : BCEAO.

**Tableau 10.2 UEMOA- Importations de biens
(Total sur la période)**

	Total CAF	Produits alimentaires	Biens de consommation courante	Produits énergétiques	Biens intermédiaires	Biens d'équipement	Produits divers
Valeur (en milliards de FCFA)							
2013	16 810,0	2 942,3	1 800,4	4 030,0	3 003,9	3 394,8	1 638,6
2014	16 879,3	3 193,8	2 076,8	3 851,9	2 941,8	3 541,3	1 273,8
2015	17 879,2	3 325,7	2 131,1	3 347,4	3 533,6	4 171,4	1 370,0
2016	17 613,1	3 477,7	2 210,5	2 879,6	3 399,7	4 216,8	1 428,8
2017 T1	4 855,5	878,6	618,8	897,0	985,1	1 082,2	393,7
T2	4 843,3	902,2	627,9	787,8	1 005,8	1 119,2	400,5
T3	5 035,0	968,1	643,7	776,3	1 028,0	1 161,7	457,2
<i>Variation par rapport au trimestre précédent (en %)</i>							
2017 T3	4,0	7,3	2,5	-1,5	2,2	3,4	1,7
<i>Variation par rapport au même trimestre de l'année précédente (glissement annuel en %)</i>							
2017 T3	4,0	10,2	2,1	4,7	2,8	1,6	2,3

Source : BCEAO.

Tableau 10.3.1 BENIN- Balance des Paiements
(valeur en fin de période en milliards de FCFA)

LIBELLE POSTE	2012	2013	2014	2015	2016 (*)
a- Compte des transactions courantes (1+2+3)	-294,5	-332,5	-437,5	-440,5	-455,3
1- Biens et services	-362,8	-424,1	-552,4	-486,3	-495,8
Balance des biens	-285,6	-302,3	-351,3	-298,5	-389,8
Exportations de biens FOB	736,5	979,1	1 267,3	995,1	1 046,7
Importations de biens FOB	-1 022,1	-1 281,4	-1 618,5	-1 293,6	-1 436,5
Importations de biens CAF	-1 194,1	-1 487,1	-1 895,0	-1 514,6	-1 684,1
Balance des services	-77,2	-121,8	-201,1	-187,8	-106,0
2- Revenu primaire	-34,1	-34,1	-30,2	-38,8	-38,0
Dont intérêts sur la dette	-10,6	-9,8	-10,3	-16,0	-11,9
3- Revenu secondaire	102,3	125,6	145,1	84,7	78,5
- Administrations publiques	31,8	39,0	44,0	18,2	8,5
Dont aides budgétaires	31,5	32,8	8,2	0,0	8,5
- Autres secteurs	70,5	86,6	101,1	66,5	70,0
Dont transferts de fonds des migrants	58,9	69,8	77,1	66,8	65,0
b- Compte de capital (4+5)	85,0	91,8	125,2	74,2	66,1
4- Acquisition/cessions d'actifs non financiers	0,0	-0,1	-0,7	-0,2	0,0
5- Transferts de capital	85,0	91,9	125,9	74,4	66,1
- Administrations publiques	53,8	57,3	63,9	28,8	26,1
Remises de dette	0,0	0,0	0,0	0,0	0,0
Autres transferts de capital	53,8	57,3	63,9	28,8	26,1
- Autres secteurs	31,2	34,6	62,0	45,5	40,0
c. Solde des comptes des transactions courantes et de capital (a+b)	-209,6	-240,7	-312,3	-366,3	-389,2
d- Compte financier (6+7+8+9)	-269,7	-331,7	-480,1	-447,6	-153,4
6- Investissement direct	-123,2	-149,0	-191,8	-69,2	-67,8
7- Investissements de portefeuille	-35,2	-19,5	-23,9	-117,5	-52,2
8- Dérivés financiers	0,0	0,0	0,0	0,3	0,0
9- Autres investissements	-111,4	-163,2	-264,4	-261,2	-33,4
- Administrations publiques	-44,3	-173,9	-210,1	-204,9	-30,2
- Tirages	69,3	202,1	236,7	233,8	106,6
- Variations des arriérés	0,0	0,0	0,0	0,0	0,0
- Rééchelonnement	0,0	0,0	0,0	0,0	0,0
- Autre financement exceptionnel	0,0	0,0	0,0	0,0	0,0
- Amortissements	-25,0	-28,2	-26,6	-28,9	-24,3
- Autres secteurs	-67,1	10,7	-54,2	-56,2	-3,2
Pour mémoire : financement exceptionnel	5,1	4,2	4,7	0,0	0,0
- Variations des arriérés	0,0	0,0	0,0	0,0	0,0
- Rééchelonnement	0,0	0,0	0,0	0,0	0,0
- Remise de dettes	5,1	4,2	4,7	0,0	0,0
- Autres (financement à rechercher)	0,0	0,0	0,0	0,0	0,0
e- Erreurs et omissions nettes	9,5	8,2	7,2	2,3	0,0
f- Solde global (a+b-d+e)	69,6	99,1	175,1	83,5	-168,0
g- Ecart d'évaluation	11,1	30,1	2,3	-0,1	0,0
h- Variation des avoirs extérieurs nets	-80,7	-129,2	-177,4	-83,4	168,0
Balance courante hors dons/PIB (%)	-7,8	-8,1	-9,3	-9,0	-9,1

Tableau 10.3.2 BURKINA- Balance des Paiements
(valeur en fin de période en milliards de FCFA)

LIBELLE POSTE	2012	2013	2014	2015	2016 (*)
a- Compte des transactions courantes (1+2+3)	-82,9	-664,6	-493,2	-529,4	-462,4
1- Biens et services	-299,1	-788,2	-551,8	-601,5	-471,7
Balance des biens	108,5	-328,8	-128,6	-142,7	-0,4
Exportations de biens FOB	1 464,3	1 315,3	1 362,3	1 397,7	1 676,4
Importations de biens FOB	-1 355,8	-1 644,2	-1 490,9	-1 540,4	-1 676,7
Importations de biens CAF	-1 824,0	-2 156,4	-1 770,4	-1 821,7	-1 982,9
Balance des services	-407,6	-459,4	-423,2	-458,7	-471,4
2- Revenu primaire	-39,1	-93,3	-177,5	-199,5	-231,8
Dont intérêts sur la dette	-13,0	-12,8	-14,7	-15,9	-16,8
3- Revenu secondaire	255,3	216,9	236,1	271,6	241,1
- Administrations publiques	179,5	128,2	114,3	145,9	111,0
Dont aides budgétaires	161,4	119,1	98,9	123,7	92,2
- Autres secteurs	75,7	88,7	121,8	125,7	130,2
Dont transferts de fonds des migrants	99,3	144,3	179,7	211,5	218,1
b- Compte de capital (4+5)	137,8	238,4	200,2	153,8	150,1
4- Acquisition/cessions d'actifs non financiers	0,1	-0,2	0,0	0,1	0,0
5- Transferts de capital	137,7	238,6	200,2	153,6	150,1
- Administrations publiques	111,6	205,2	157,5	105,2	99,0
Remises de dette	0,0	0,0	0,0	0,0	0,0
Autres transferts de capital	111,6	205,2	157,5	105,2	99,0
- Autres secteurs	26,1	33,4	42,6	48,4	51,2
c. Solde des comptes des transactions courantes et de capital (a+b)	54,9	-426,2	-293,0	-375,6	-312,2
d- Compte financier (6+7+8+9)	61,3	-281,9	-163,5	-654,9	-353,4
6- Investissement direct	-130,9	-213,4	-141,6	-128,8	-201,6
7- Investissements de portefeuille	-16,7	-6,9	86,2	-3,0	-7,9
8- Dérivés financiers	0,0	0,0	0,0	0,0	0,0
9- Autres investissements	208,8	-61,5	-108,1	-523,2	-143,9
- Administrations publiques	-85,5	-34,4	-50,7	-89,2	-124,6
- Tirages	107,3	60,5	81,5	122,1	171,5
- Variations des arriérés	0,0	0,0	0,0	0,0	0,0
- Rééchelonnement	0,0	0,0	0,0	0,0	0,0
- Autre financement exceptionnel	0,0	0,0	0,0	0,0	0,0
- Amortissements	-21,7	-26,0	-30,8	-32,9	-39,1
- Autres secteurs	294,3	-27,1	-57,3	-433,9	-19,3
Pour mémoire : financement exceptionnel	0,0	0,0	0,0	0,0	0,0
- Variations des arriérés	0,0	0,0	0,0	0,0	0,0
- Rééchelonnement	0,0	0,0	0,0	0,0	0,0
- Remise de dettes	0,0	0,0	0,0	0,0	0,0
- Autres (financement à rechercher)	0,0	0,0	0,0	0,0	0,0
e- Erreurs et omissions nettes	3,4	-3,8	-3,4	4,3	-3,7
f- Solde global (a+b-d+e)	-2,9	-148,1	-132,9	283,6	239,0
g- Ecart d'évaluation	567,8	-80,7	-279,1	-217,7	0,0
h- Variation des avoirs extérieurs nets	-564,8	228,8	412,0	-65,9	-239,0
Balance courante hors dons/PIB (%)	-4,3	-13,3	-9,5	-9,9	-8,3

Source : BCEAO

(*) Estimations

Tableau 10.3.3 COTE D'IVOIRE- Balance des Paiements
(valeur en fin de période en milliards de FCFA)

LIBELLE POSTE	2012	2013	2014	2015	2016 (*)
a- Compte des transactions courantes (1+2+3)	-163,7	-208,8	252,1	-119,1	-245,6
1- Biens et services	572,1	453,4	846,9	680,2	638,3
Balance des biens	1 565,6	1 479,2	1 914,8	1 874,0	1 817,8
Exportations de biens FOB	6 189,4	5 952,9	6 411,3	6 938,0	6 449,3
Importations de biens FOB	-4 623,7	-4 473,6	-4 496,5	-5 064,0	-4 631,5
Importations de biens CAF	-5 570,6	-5 270,8	-5 290,0	-5 957,6	-5 448,8
Balance des services	-993,5	-1 025,8	-1 067,9	-1 193,9	-1 179,5
2- Revenu primaire	-469,9	-445,1	-449,3	-595,5	-637,8
Dont intérêts sur la dette	-153,4	-99,1	-94,2	-152,2	-177,0
3- Revenu secondaire	-265,8	-217,1	-145,5	-203,7	-246,1
- Administrations publiques	-22,1	64,6	124,1	98,1	83,4
Dont aides budgétaires	29,7	64,6	124,2	153,6	151,2
- Autres secteurs	-243,7	-281,7	-269,6	-301,8	-329,5
Dont transferts de fonds des migrants	95,6	96,9	97,7	99,9	99,9
b- Compte de capital (4+5)	4 141,1	94,8	138,6	156,4	110,9
4- Acquisition/cessions d'actifs non financiers	-0,5	-1,6	1,3	0,0	0,0
5- Transferts de capital	4 141,6	96,3	137,3	156,4	110,9
- Administrations publiques	4 141,6	96,3	137,3	128,6	106,2
Remises de dette	4 090,0	0,0	0,0	0,0	0,0
Autres transferts de capital	51,5	96,3	137,3	128,6	106,2
- Autres secteurs	0,0	0,0	0,0	27,8	4,7
c. Solde des comptes des transactions courantes et de capital (a+b)	3 977,5	-114,1	390,7	37,4	-134,7
d- Compte financier (6+7+8+9)	4 202,1	-80,0	100,9	-250,3	-87,7
6- Investissement direct	-161,3	-204,5	-208,9	-283,8	-325,5
7- Investissements de portefeuille	-72,6	-86,1	-462,8	-574,2	-349,3
8- Dérivés financiers	0,0	0,0	0,0	0,0	0,0
9- Autres investissements	4 436,1	210,7	772,6	607,7	587,1
- Administrations publiques	3 973,3	-190,7	-95,4	-25,6	-14,7
- Tirages	85,0	334,9	321,4	256,4	284,4
- Variations des arriérés	-195,8	-16,8	0,0	0,0	0,0
- Rééchelonnement	227,5	0,0	0,0	0,0	0,0
- Autre financement exceptionnel	0,0	0,0	0,0	0,0	0,0
- Amortissements	-3 862,5	-127,5	-226,0	-230,8	-269,7
- Autres secteurs	462,8	401,4	868,0	633,3	601,8
Pour mémoire : financement exceptionnel	4 121,8	-16,8	0,0	0,0	0,0
- Variations des arriérés	-195,8	-16,8	0,0	0,0	0,0
- Rééchelonnement	227,5	0,0	0,0	0,0	0,0
- Remise de dettes	4 090,0	0,0	0,0	0,0	0,0
- Autres (financement à rechercher)	0,0	0,0	0,0	0,0	0,0
e- Erreurs et omissions nettes	-39,1	36,7	-27,0	-39,1	-5,8
f- Solde global (a+b-d+e)	-263,7	2,6	262,8	248,5	-52,8
g- Ecart d'évaluation	134,6	-79,1	1,3	-160,6	-1,6
h- Variation des avoirs extérieurs nets	129,1	76,5	-264,0	-88,0	52,8
Balance courante hors dons/PIB (%)	-1,4	-1,8	0,7	-1,4	-1,8

Source : BCEAO

(*) Estimations

Tableau 10.3.4 GUINEE-BISSAU- Balance des Paiements
(valeur en fin de période en milliards de FCFA)

LIBELLE POSTE	2012	2013	2014	2015	2016 (*)
a- Compte des transactions courantes (1+2+3)	-42,5	-25,9	3,1	12,4	9,3
1- Biens et services	-51,6	-39,1	-58,2	-29,1	-27,2
Balance des biens	-25,7	-14,8	-23,8	26,8	31,6
Exportations de biens FOB	67,1	75,5	82,1	149,2	162,7
Importations de biens FOB	-92,8	-90,3	-105,9	-122,4	-131,1
Importations de biens CAF	-107,9	-105,7	-128,5	-148,5	-159,1
Balance des services	-25,9	-24,3	-34,4	-55,9	-58,8
2- Revenu primaire	-16,9	-4,0	18,5	15,1	15,0
Dont intérêts sur la dette	-0,3	-0,1	-1,3	-1,1	-2,3
3- Revenu secondaire	26,0	17,1	42,9	26,4	21,5
- Administrations publiques	11,9	1,9	23,6	6,5	0,3
Dont aides budgétaires	11,9	1,9	23,3	5,6	0,3
- Autres secteurs	14,1	15,3	19,3	19,9	21,2
Dont transferts de fonds des migrants	12,4	14,8	19,2	19,4	18,3
b- Compte de capital (4+5)	15,9	15,8	27,4	35,4	27,6
4- Acquisition/cessions d'actifs non financiers	0,0	0,0	0,0	0,0	0,0
5- Transferts de capital	15,9	15,8	27,4	35,4	27,6
- Administrations publiques	15,9	15,8	26,1	34,8	27,4
Remises de dette	0,0	0,0	0,0	0,0	0,0
Autres transferts de capital	15,9	15,8	26,1	34,8	27,4
- Autres secteurs	0,0	0,0	1,3	0,6	0,2
c. Solde des comptes des transactions courantes et de capital (a+b)	-26,7	-10,1	30,5	47,8	36,8
d- Compte financier (6+7+8+9)	1,7	-15,9	-36,7	4,1	6,0
6- Investissement direct	-3,5	-9,7	-12,9	-9,6	-9,8
7- Investissements de portefeuille	0,0	0,0	-9,5	-5,0	-6,8
8- Dérivés financiers	0,0	0,0	0,0	0,0	0,0
9- Autres investissements	5,2	-6,2	-14,3	18,7	22,6
- Administrations publiques	-7,6	-12,4	-10,5	-17,5	-2,7
- Tirages	7,6	12,5	13,4	19,1	13,5
- Variations des arriérés	0,0	0,0	0,0	0,0	0,0
- Rééchelonnement	0,0	0,0	0,0	0,0	0,0
- Autre financement exceptionnel	0,0	0,0	0,0	0,0	0,0
- Amortissements	0,0	-0,1	-2,9	-1,6	-1,5
- Autres secteurs	12,8	6,2	-3,8	36,2	25,3
Pour mémoire : financement exceptionnel	0,0	0,0	0,0	0,0	0,0
- Variations des arriérés	0,0	0,0	0,0	0,0	0,0
- Rééchelonnement	0,0	0,0	0,0	0,0	0,0
- Remise de dettes	0,0	0,0	0,0	0,0	0,0
- Autres (financement à rechercher)	0,0	0,0	0,0	0,0	0,0
e- Erreurs et omissions nettes	-4,9	5,0	6,1	-7,8	1,5
f- Solde global (a+b-d+e)	-33,2	10,7	73,3	35,8	42,1
g- Ecart d'évaluation	-13,4	13,1	-14,0	-20,0	0,0
h- Variation des avoirs extérieurs nets	46,7	-23,9	-59,3	-15,8	-42,1
Balance courante hors dons/PIB (%)	-10,8	-5,4	-3,8	1,1	1,3

Source : BCEAO

(*) Estimations

Tableau 10.3.5 MALI- Balance des Paiements
(valeur en fin de période en milliards de FCFA)

LIBELLE POSTE	2012	2013	2014	2015	2016 (*)
a- Compte des transactions courantes (1+2+3)	-139,3	-185,1	-334,1	-412,5	-590,3
1- Biens et services	-310,2	-976,9	-1 101,3	-1 204,9	-1 379,8
Balance des biens	57,0	-122,7	-251,3	-281,3	-380,0
Exportations de biens FOB	1 532,2	1 419,5	1 374,2	1 606,8	1 662,2
Importations de biens FOB	-1 475,2	-1 542,3	-1 625,5	-1 888,1	-2 042,2
Importations de biens CAF	-1 799,0	-1 880,8	-1 935,1	-2 247,7	-2 431,2
Balance des services	-367,2	-854,1	-850,1	-923,6	-999,8
2- Revenu primaire	-234,8	-213,7	-190,0	-174,8	-248,1
Dont intérêts sur la dette	-17,9	-18,4	-17,2	-23,0	-26,1
3- Revenu secondaire	405,8	1 005,5	957,2	967,3	1 037,6
- Administrations publiques	29,0	625,4	569,8	542,9	621,6
Dont aides budgétaires	3,8	110,8	70,2	46,4	45,5
- Autres secteurs	376,8	380,1	387,4	424,4	416,0
Dont transferts de fonds des migrants	367,4	423,4	379,6	403,1	401,9
b- Compte de capital (4+5)	53,4	129,3	119,7	202,5	128,2
4- Acquisition/cessions d'actifs non financiers	-1,8	-0,8	-2,0	-3,9	0,0
5- Transferts de capital	55,2	130,1	121,7	206,4	128,2
- Administrations publiques	15,8	105,3	102,3	178,7	104,7
Remises de dette	6,6	25,5	14,9	59,9	17,7
Autres transferts de capital	9,2	79,8	87,4	118,8	87,0
- Autres secteurs	39,4	24,8	19,4	27,7	23,5
c. Solde des comptes des transactions courantes et de capital (a+b)	-85,9	-55,8	-214,4	-210,0	-462,0
d- Compte financier (6+7+8+9)	-97,4	-137,9	-106,3	-161,9	-30,9
6- Investissement direct	-195,0	-150,7	-70,9	-114,2	-120,2
7- Investissements de portefeuille	-5,2	-0,5	-88,9	-63,7	-86,6
8- Dérivés financiers	0,0	0,0	0,0	0,0	0,0
9- Autres investissements	102,8	13,3	53,5	15,9	175,9
- Administrations publiques	-5,0	-77,8	-55,6	-127,7	-4,9
- Tirages	22,9	135,7	119,5	225,2	149,9
- Variations des arriérés	21,6	-15,0	-11,9	0,0	0,0
- Rééchelonnement	0,0	0,0	0,0	0,0	0,0
- Autre financement exceptionnel	0,0	0,0	0,0	0,0	0,0
- Amortissements	-39,5	-42,9	-52,0	-97,5	-58,4
- Autres secteurs	107,8	91,1	109,1	143,6	180,9
Pour mémoire : financement exceptionnel	28,2	40,5	26,8	59,9	17,7
- Variations des arriérés	21,6	15,0	11,9	0,0	0,0
- Rééchelonnement	0,0	0,0	0,0	0,0	0,0
- Remise de dettes	6,6	25,5	14,9	59,9	17,7
- Autres (financement à rechercher)	0,0	0,0	0,0	0,0	0,0
e- Erreurs et omissions nettes	-10,5	-18,0	-24,9	-38,5	0,0
f- Solde global (a+b-d+e)	1,1	64,1	-133,0	-86,6	-310,9
g- Ecart d'évaluation	1,6	4,7	2,5	33,7	0,0
h- Variation des avoirs extérieurs nets	-2,7	-68,8	130,5	52,9	310,9
Balance courante hors dons/PIB (%)	-2,3	-4,5	-5,7	-5,9	-7,6

Source : BCEAO

(*) Estimations

Tableau 10.3.6 NIGER- Balance des Paiements
(valeur en fin de période en milliards de FCFA)

LIBELLE POSTE	2012	2013	2014	2015	2016 (*)
a- Compte des transactions courantes (1+2+3)	-521,6	-568,3	-645,3	-878,7	-700,3
1- Biens et services	-620,3	-623,0	-742,8	-963,8	-768,5
Balance des biens	-235,2	-212,3	-367,9	-525,4	-405,4
Exportations de biens FOB	736,4	784,6	715,1	643,2	611,8
Importations de biens FOB	-971,5	-996,9	-1 083,0	-1 168,6	-1 017,2
Importations de biens CAF	-1 222,1	-1 253,9	-1 364,9	-1 472,7	-1 281,9
Balance des services	-385,1	-410,8	-374,9	-438,4	-363,0
2- Revenu primaire	-69,1	-91,3	-75,0	-90,5	-96,8
Dont intérêts sur la dette	-6,8	-28,7	-30,3	-36,7	-18,4
3- Revenu secondaire	167,8	146,0	172,5	175,6	164,9
- Administrations publiques	117,9	78,7	91,8	94,5	82,8
Dont aides budgétaires	93,1	53,9	67,9	76,6	66,2
- Autres secteurs	49,9	67,3	80,8	81,1	82,1
Dont transferts de fonds des migrants	45,4	16,6	26,6	32,0	32,4
b- Compte de capital (4+5)	139,3	282,1	184,1	173,9	230,0
4- Acquisition/cessions d'actifs non financiers	-1,3	15,6	16,0	-1,1	0,0
5- Transferts de capital	140,6	266,5	168,1	175,0	230,0
- Administrations publiques	126,5	251,7	154,3	156,0	204,0
Remises de dette	3,0	0,7	0,0	0,0	0,0
Autres transferts de capital	123,5	251,0	154,3	156,0	204,0
- Autres secteurs	14,1	14,8	13,8	19,0	25,9
c. Solde des comptes des transactions courantes et de capital (a+b)	-382,3	-286,3	-461,2	-704,8	-470,4
d- Compte financier (6+7+8+9)	-550,2	-392,7	-648,3	-577,3	-455,3
6- Investissement direct	-428,4	-305,5	-362,6	-292,8	-155,7
7- Investissements de portefeuille	-4,9	9,4	-61,8	-84,0	-99,1
8- Dérivés financiers	0,0	0,0	0,0	0,0	0,0
9- Autres investissements	-116,9	-96,6	-223,9	-200,5	-200,6
- Administrations publiques	-73,1	-107,7	-140,4	-211,5	-170,9
- Tirages	87,4	125,2	166,2	242,0	203,4
- Variations des arriérés	0,0	0,0	0,0	0,0	0,0
- Rééchelonnement	0,0	0,0	0,0	0,0	0,0
- Autre financement exceptionnel	0,0	1,3	0,0	0,0	0,0
- Amortissements	-14,3	-18,8	-25,8	-30,5	-32,5
- Autres secteurs	-43,8	11,1	-83,6	11,0	-29,7
Pour mémoire : financement exceptionnel	5,4	0,0	0,0	0,0	0,0
- Variations des arriérés	0,0	0,0	0,0	0,0	0,0
- Rééchelonnement	0,0	0,0	0,0	0,0	0,0
- Remise de dettes	3,0	0,0	0,0	0,0	0,0
- Autres (financement à rechercher)	2,4	0,0	0,0	0,0	0,0
e- Erreurs et omissions nettes	-5,2	-7,4	-5,7	-5,2	-4,9
f- Solde global (a+b-d+e)	162,7	99,0	181,4	-132,7	-19,9
g- Ecart d'évaluation	11,7	15,8	-6,4	17,9	0,0
h- Variation des avoirs extérieurs nets	-174,3	-114,8	-175,0	114,8	19,9
Balance courante hors dons/PIB (%)	-17,3	-16,4	-17,5	-22,4	-17,2

Source : BCEAO

(*) Estimations

Tableau 10.3.7 SENEGAL- Balance des Paiements
(valeur en fin de période en milliards de FCFA)

LIBELLE POSTE	2012	2013	2014	2015	2016 (*)
a- Compte des transactions courantes (1+2+3)	-780,1	-765,5	-665,9	-558,7	-502,2
1- Biens et services	-1 523,8	-1 527,0	-1 448,8	-1 342,9	-1 286,7
Balance des biens	-1 468,9	-1 471,0	-1 383,2	-1 274,4	-1 222,9
Exportations de biens FOB	1 402,0	1 422,5	1 472,7	1 669,2	1 677,7
Importations de biens FOB	-2 870,9	-2 893,5	-2 856,0	-2 943,6	-2 900,6
Importations de biens CAF	-3 262,4	-3 287,0	-3 245,0	-3 334,8	-3 284,5
Balance des services	-54,9	-55,9	-65,6	-68,5	-63,8
2- Revenu primaire	-153,8	-159,5	-186,5	-231,5	-290,9
Dont intérêts sur la dette	-62,4	-51,9	-57,4	-84,3	-139,9
3- Revenu secondaire	897,6	920,9	969,4	1 015,8	1 075,4
- Administrations publiques	75,8	42,5	83,6	52,0	72,7
Dont aides budgétaires	52,0	19,8	40,7	31,2	34,7
- Autres secteurs	821,8	878,4	885,9	963,8	1 002,7
Dont transferts de fonds des migrants	750,4	815,1	754,2	971,4	1 099,0
b- Compte de capital (4+5)	202,8	181,5	216,1	202,7	212,1
4- Acquisition/cessions d'actifs non financiers	37,5	-1,5	-5,2	-1,7	-2,5
5- Transferts de capital	165,3	183,0	221,3	204,3	214,6
- Administrations publiques	158,5	169,8	213,2	196,2	206,4
Remises de dette	2,1	2,1	0,0	2,0	0,0
Autres transferts de capital	156,4	167,7	213,2	194,1	206,4
- Autres secteurs	6,8	13,2	8,1	8,1	8,2
c. Solde des comptes des transactions courantes et de capital (a+b)	-577,3	-584,0	-449,8	-356,0	-290,1
d- Compte financier (6+7+8+9)	-519,8	-553,0	-663,1	-511,8	-192,7
6- Investissement direct	-112,4	-137,3	-185,5	-223,4	-143,2
7- Investissements de portefeuille	-131,6	5,3	-257,0	-188,2	49,6
8- Dérivés financiers	0,0	0,0	0,0	0,0	0,0
9- Autres investissements	-275,7	-420,9	-220,6	-100,2	-99,2
- Administrations publiques	-205,7	-206,0	-313,0	-153,2	-298,0
- Tirages	276,8	257,9	369,1	214,9	382,2
- Variations des arriérés	0,0	0,0	0,0	0,0	0,0
- Rééchelonnement	0,0	0,0	0,0	0,0	0,0
- Autre financement exceptionnel	0,0	0,0	0,0	0,0	0,0
- Amortissements	-71,1	-51,9	-56,1	-61,7	0,0
- Autres secteurs	-70,0	-214,9	92,3	53,0	198,8
Pour mémoire : financement exceptionnel	2,1	2,1	0,0	0,0	0,0
- Variations des arriérés	0,0	0,0	0,0	0,0	0,0
- Rééchelonnement	0,0	0,0	0,0	0,0	0,0
- Remise de dettes	2,1	2,1	0,0	0,0	0,0
- Autres (financement à rechercher)	0,0	0,0	0,0	0,0	0,0
e- Erreurs et omissions nettes	4,1	5,6	4,7	4,7	0,0
f- Solde global (a+b-d+e)	-53,5	-25,4	217,9	160,5	-97,4
g- Ecart d'évaluation	56,2	-101,2	49,9	115,4	147,6
h- Variation des avoirs extérieurs nets	-2,7	126,6	-267,8	-275,9	97,4
Balance courante hors dons/PIB (%)	-8,8	-10,7	-9,4	-7,3	-4,7

Source : BCEAO

(*) Estimations

Tableau 10.3.8 TOGO- Balance des Paiements
(valeur en fin de période en milliards de FCFA)

LIBELLE POSTE	2012	2013	2014	2015	2016 (*)
a- Compte des transactions courantes (1+2+3)	-150,2	-280,7	-226,4	-277,5	-246,3
1- Biens et services	-276,9	-422,8	-407,3	-543,0	-523,3
Balance des biens	-284,9	-430,0	-438,4	-610,8	-571,7
Exportations de biens FOB	670,7	751,9	655,5	597,7	614,2
Importations de biens FOB	-955,5	-1 182,0	-1 093,9	-1 208,5	-1 185,9
Importations de biens CAF	-1 215,3	-1 368,2	-1 250,6	-1 381,6	-1 340,5
Balance des services	8,0	7,2	31,1	67,8	48,4
2- Revenu primaire	3,1	12,5	22,8	78,2	84,3
Dont intérêts sur la dette	-5,8	-6,7	-8,8	-9,6	-8,8
3- Revenu secondaire	123,6	129,6	158,2	187,3	192,7
- Administrations publiques	42,6	42,5	41,9	44,6	46,3
Dont aides budgétaires	0,0	0,0	0,0	0,0	0,0
- Autres secteurs	81,0	87,1	116,3	142,6	146,4
Dont transferts de fonds des migrants	86,6	97,3	121,5	147,0	151,0
b- Compte de capital (4+5)	146,2	155,6	157,5	159,4	160,9
4- Acquisition/cessions d'actifs non financiers	-1,3	-1,3	0,0	0,0	0,0
5- Transferts de capital	147,5	156,9	157,5	159,4	160,9
- Administrations publiques	63,1	62,8	61,6	62,4	60,9
Remises de dette	0,0	0,0	0,0	0,0	0,0
Autres transferts de capital	63,1	62,8	61,6	62,4	60,9
- Autres secteurs	84,4	94,1	95,9	96,9	100,0
c. Solde des comptes des transactions courantes et de capital (a+b)	-4,0	-125,1	-68,8	-118,1	-85,4
d- Compte financier (6+7+8+9)	16,2	-164,2	9,8	-225,6	-152,5
6- Investissement direct	152,6	-100,9	150,6	53,7	72,4
7- Investissements de portefeuille	-0,1	39,3	68,4	-75,6	-77,0
8- Dérivés financiers	0,0	0,0	0,0	0,0	0,0
9- Autres investissements	-136,3	-102,6	-209,1	-203,7	-147,9
- Administrations publiques	-6,2	-20,7	-121,0	-120,4	-62,7
- Tirages	17,0	38,1	121,0	140,4	82,2
- Variations des arriérés	0,0	0,0	0,0	0,0	0,0
- Rééchelonnement	0,0	0,0	0,0	0,0	0,0
- Autre financement exceptionnel	0,0	0,0	0,0	0,0	0,0
- Amortissements	-10,8	-17,3	0,0	-20,0	-19,5
- Autres secteurs	-130,0	-81,8	-88,1	-83,3	-85,2
Pour mémoire : financement exceptionnel	0,0	0,0	0,0	0,0	0,0
- Variations des arriérés	0,0	0,0	0,0	0,0	0,0
- Rééchelonnement	0,0	0,0	0,0	0,0	0,0
- Remise de dettes	0,0	0,0	0,0	0,0	0,0
- Autres (financement à rechercher)	0,0	0,0	0,0	0,0	0,0
e- Erreurs et omissions nettes	2,9	2,5	2,2	7,6	0,0
f- Solde global (a+b-d+e)	-17,3	41,6	-76,5	115,1	67,2
g- Ecart d'évaluation	2,2	-256,0	10,2	-156,0	0,0
h- Variation des avoirs extérieurs nets	15,1	214,4	66,3	40,9	-67,2
Balance courante hors dons/PIB (%)	-7,6	-13,2	-9,6	-10,8	-9,4

Source : BCEAO

(*) Estimations

Tableau 10.3.9 UEMOA- Balance des Paiements
(valeur en fin de période en milliards de FCFA)

LIBELLE POSTE	2012	2013	2014	2015	2016 (*)
a- Compte des transactions courantes (1+2+3)	-2 174,7	-3 031,5	-2 547,2	-3 203,9	-3 193,0
1- Biens et services	-2 872,6	-4 347,7	-4 015,8	-4 491,4	-4 314,7
Balance des biens	-569,2	-1 402,8	-1 029,7	-1 232,3	-1 120,8
Exportations de biens FOB	12 798,4	12 701,3	13 340,5	13 996,8	13 900,9
Importations de biens FOB	-13 367,6	-14 104,1	-14 370,2	-15 229,1	-15 021,8
Importations de biens CAF	-16 195,3	-16 810,0	-16 879,3	-17 879,2	-17 613,1
Balance des services	-2 303,5	-2 944,9	-2 986,1	-3 259,1	-3 193,8
2- Revenu primaire	-1 014,7	-1 028,4	-1 067,4	-1 237,3	-1 444,0
Dont intérêts sur la dette	-270,2	-227,5	-234,2	-338,8	-401,2
3- Revenu secondaire	1 712,6	2 344,6	2 535,9	2 524,8	2 565,7
- Administrations publiques	466,4	1 022,9	1 093,1	1 002,8	1 026,5
Dont aides budgétaires	383,4	402,9	433,4	437,2	401,9
- Autres secteurs	1 246,2	1 321,7	1 442,8	1 522,1	1 539,1
Dont transferts de fonds des migrants	1 516,0	1 678,2	1 655,5	1 951,1	2 085,6
b- Compte de capital (4+5)	4 921,4	1 189,3	1 168,7	1 158,1	1 085,9
4- Acquisition/cessions d'actifs non financiers	32,8	10,1	9,4	-6,8	-2,5
5- Transferts de capital	4 888,6	1 179,2	1 159,3	1 164,9	1 088,4
- Administrations publiques	4 686,6	964,2	916,2	890,8	834,7
Remises de dette	4 101,7	28,3	14,9	61,9	17,7
Autres transferts de capital	584,9	935,9	901,3	828,9	816,9
- Autres secteurs	202,0	215,0	243,1	274,1	253,7
c. Solde des comptes des transactions courantes et de capital (a+b)	2 746,7	-1 842,3	-1 378,5	-2 045,7	-2 107,1
d- Compte financier (6+7+8+9)	0,0	0,0	0,0	0,0	0,9
6- Investissement direct	2 844,2	-1 957,2	-1 987,3	-2 825,3	-1 819,4
7- Investissements de portefeuille	-1 002,0	-1 271,0	-1 023,6	-1 068,1	-951,3
8- Dérivés financiers	-266,3	-59,1	-749,4	-1 111,1	-629,3
9- Autres investissements	0,0	0,0	0,0	0,3	0,0
- Administrations publiques	4 112,6	-627,1	-214,3	-646,4	-238,7
- Tirages	3 545,8	-823,7	-996,7	-950,1	-864,7
- Variations des arriérés	673,3	1 166,9	1 428,8	1 454,0	1 393,8
- Rééchelonnement	-174,2	-31,8	-11,9	0,0	0,0
- Autre financement exceptionnel	227,5	0,0	0,0	0,0	0,0
- Amortissements	0,0	1,3	0,0	0,0	0,0
- Autres secteurs	-4 044,9	-312,7	-420,2	-503,9	-529,1
Pour mémoire : financement exceptionnel	566,7	196,6	782,4	303,7	625,9
- Variations des arriérés	4 162,5	30,0	31,5	59,9	17,7
- Rééchelonnement	-174,2	-1,8	11,9	0,0	0,0
- Remise de dettes	227,5	0,0	0,0	0,0	0,0
- Autres (financement à rechercher)	4 106,7	31,8	19,6	59,9	17,7
e- Erreurs et omissions nettes	2,4	0,0	0,0	0,0	0,0
f- Solde global (a+b-d+e)	-39,8	28,7	-40,8	-71,7	-12,9
g- Ajustement statistique (2)	-137,4	143,7	568,0	707,8	-300,7
h- SOLDE GLOBAL après ajustement (f+g)	279,5	-711,8	-497,5	-897,7	-646,0
Réévaluations et autres flux non transactionnels (3)	142,1	-568,2	74,5	-189,8	-946,8
VARIATION DES AEN	75,7	-269,5	-58,7	195,9	-112,4
Balance courante hors dons/PIB (%)	-4,8	-6,6	-5,1	-5,9	-5,2

(*) Estimations (**) Projections

(1) La balance de l'Union est une agrégation des balances des paiements des Etats

(2) Cet ajustement permet la prise en compte des opérations non réparties et du biais lié aux asymétries sur les transactions intra-UEMOA

(3) Rapprochement entre les statistiques monétaires et la BDP, notamment les réévaluations du stock d'or et des DTS et autres variations de volume d'actifs.

Graphique 10.1 Evolution du déficit de la balance courante hors dons rapporté au PIB
(En pourcentage)

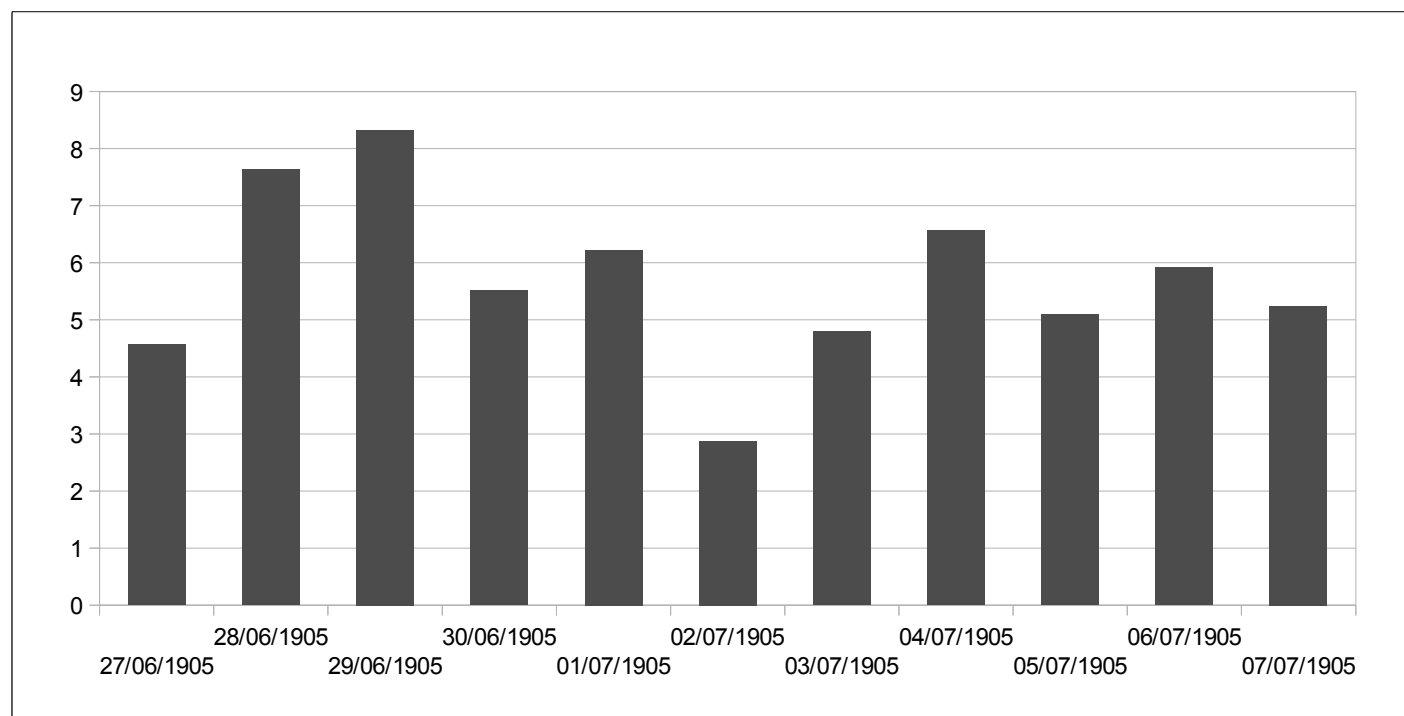

Source : BCEAO

11. PRIX

Tableau 11.1.1.a Indice harmonisé des prix à la consommation – UEMOA (Base 100=2008)

Fonctions													
	Indice global	1	2	3	4	5	6	7	8	9	10	11	12
2013	109,9	118,0	105,4	105,8	108,3	106,9	101,8	108,6	81,2	99,7	116,8	116,5	107,1
2014	109,7	115,7	106,2	107,4	108,7	108,3	102,4	109,3	81,0	100,8	117,5	117,8	108,0
2015	110,8	118,3	107,3	108,9	109,4	109,2	103,2	108,1	80,6	102,2	118,1	118,6	108,6
2016	111,2	120,2	107,9	108,2	109,2	109,6	103,2	105,5	80,5	102,9	119,6	119,4	109,1
2015 oct.	111,6	120,5	107,3	108,9	109,9	109,0	103,1	107,9	80,9	102,5	118,3	118,8	108,7
nov.	111,6	120,5	107,0	108,8	109,6	109,6	103,0	108,5	79,9	102,6	118,3	118,7	108,3
déc.	111,5	120,7	106,8	109,0	109,5	109,4	102,8	107,7	80,5	102,3	119,2	118,8	108,2
2016 janv.	110,7	118,0	107,0	108,1	109,7	109,8	103,2	107,1	81,0	102,5	119,2	119,1	108,6
févr.	110,3	117,4	107,3	107,9	109,3	109,7	103,4	106,2	80,8	102,4	119,4	119,0	108,8
mars	110,4	118,0	107,5	108,1	108,6	108,9	102,8	106,5	80,9	102,7	119,4	119,1	108,6
avr.	111,3	120,4	108,0	108,1	109,4	108,8	102,6	106,8	80,7	102,7	119,4	119,0	108,7
mai	112,2	123,8	107,5	107,6	108,6	109,8	102,8	105,8	80,8	102,6	119,2	119,5	108,7
juin	112,1	123,6	107,6	108,1	109,1	109,0	102,8	105,3	80,5	102,6	119,2	119,6	108,7
juil.	111,8	121,9	108,5	108,1	109,2	110,0	103,3	105,4	81,2	103,1	119,2	119,6	109,0
août	111,0	119,5	107,7	108,2	109,1	109,5	104,4	105,3	79,7	103,5	119,3	120,0	109,1
sept.	111,0	119,8	108,1	108,4	109,0	109,0	103,7	104,4	80,2	103,3	120,2	119,8	109,6
oct.	111,1	119,9	109,1	108,3	109,3	109,8	103,3	104,3	80,1	103,2	120,5	119,7	109,7
nov.	111,2	120,3	109,0	108,4	109,4	110,3	102,6	104,2	80,0	103,1	120,4	119,4	110,0
déc.	111,3	120,1	108,0	109,4	110,0	110,4	103,2	104,4	80,5	103,1	120,4	119,6	110,3
2017 janv.	111,4	119,9	108,5	109,2	110,5	110,6	103,9	104,6	80,3	103,1	120,6	120,1	110,4
févr.	111,5	118,8	108,7	109,4	113,3	110,8	104,2	104,8	80,1	103,1	120,7	120,1	110,5
mars	111,1	118,9	108,7	109,6	109,3	110,9	103,8	105,1	80,3	103,1	120,8	120,2	110,7
avr.	111,6	120,5	109,1	109,9	109,3	110,5	103,4	105,1	79,7	102,9	121,1	120,5	110,3
mai	112,1	121,7	108,9	109,4	109,5	111,9	103,8	105,4	79,6	103,1	121,0	120,9	110,2
juin	112,4	122,9	108,5	109,3	109,3	112,7	103,2	105,3	78,0	103,0	121,0	121,5	110,0
juil.	112,6	123,0	107,8	108,8	109,1	112,0	103,1	105,1	78,2	104,0	120,8	124,1	109,7
août	112,7	123,7	108,2	109,3	109,1	113,6	103,7	105,1	77,8	103,7	120,9	122,0	110,1
sept.	112,4	122,4	108,4	109,4	109,6	111,7	104,2	105,1	79,1	104,0	120,7	122,5	109,9

Sources : INS, BCEAO

Tableau 11.1.1.b Variation de l'indice global et contributions des fonctions de l'IHPC – UEMOA

Fonctions (Points de pourcentage)													
Variation (%)		1	2	3	4	5	6	7	8	9	10	11	12
2016 oct.	-0,5	-0,1	0,0	-0,1	-0,1	0,0	0,0	-0,4	-0,1	0,0	0,1	0,1	0,0
nov.	-0,4	0,0	0,0	0,0	0,0	0,0	0,0	-0,5	0,0	0,0	0,0	0,1	0,1
déc.	-0,2	-0,2	0,0	0,0	0,1	0,0	0,0	-0,4	0,0	0,0	0,0	0,1	0,1
2017 janv.	0,7	0,5	0,0	0,1	0,1	0,0	0,0	-0,3	-0,1	0,0	0,0	0,1	0,1
févr.	1,1	0,4	0,0	0,1	0,5	0,0	0,0	-0,2	-0,1	0,0	0,0	0,1	0,1
mars	0,6	0,2	0,0	0,1	0,1	0,1	0,0	-0,2	0,0	0,0	0,0	0,1	0,1
avr.	0,3	0,0	0,0	0,2	0,0	0,1	0,0	-0,2	-0,1	0,0	0,0	0,1	0,1
mai	-0,1	-0,5	0,0	0,2	0,1	0,1	0,0	0,0	-0,1	0,0	0,0	0,1	0,1
juin	0,2	-0,2	0,0	0,1	0,0	0,1	0,0	0,0	-0,2	0,0	0,0	0,2	0,1
juil.	0,7	0,3	0,0	0,1	0,0	0,1	0,0	0,0	-0,2	0,0	0,0	0,4	0,0
août	1,5	1,1	0,0	0,1	0,0	0,2	0,0	0,0	-0,1	0,0	0,0	0,2	0,0
sept.	1,3	0,7	0,0	0,1	0,1	0,1	0,0	0,1	-0,1	0,0	0,0	0,2	0,0

Sources : INS, BCEAO

1 : Produits alimentaires et boissons non alcoolisées

2 : Boissons alcoolisées, tabacs et stupéfiants

3 : Habillement

4 : Logement

5 : Ameublement

6 : Santé

7 : Transport

8 : Communication

9 : Loisirs et culture

10 : Enseignement

11 : Restaurants et Hôtels

12 : Autres produits

Tableau 11.1.2.a Indice harmonisé des prix à la consommation – BENIN (Base 100=2008)

		Fonctions												
		Indice global	1	2	3	4	5	6	7	8	9	10	11	12
2013		108,0	115,5	107,6	109,5	109,1	104,4	116,4	102,3	86,5	99,3	107,5	114,2	114,3
2014		112,4	120,0	111,1	105,7	115,0	104,3	104,3	119,4	75,5	96,9	101,4	115,1	115,5
2015		112,7	120,5	113,8	106,9	114,9	104,9	104,0	118,0	74,4	97,2	101,9	116,8	117,3
2016		111,7	119,9	114,1	105,9	114,0	104,8	104,5	113,2	74,3	96,9	102,0	117,3	117,2
2015	oct.	112,6	120,3	114,2	107,0	114,7	105,2	104,0	117,9	74,3	97,3	102,2	117,1	117,3
	nov.	113,4	122,5	114,3	107,0	113,8	105,0	104,0	119,2	74,3	97,3	102,2	117,1	117,3
	déc.	113,7	124,0	114,2	107,0	114,4	104,9	104,0	117,5	74,3	97,3	102,2	117,1	117,3
2016	janv.	112,2	120,3	114,2	107,0	114,3	104,9	104,0	114,7	74,3	97,3	102,2	117,3	117,4
	févr.	111,0	118,0	114,2	107,0	115,0	104,9	104,0	111,0	74,3	97,3	102,2	117,3	117,4
	mars	112,4	120,1	114,1	107,0	114,0	104,9	104,0	116,7	74,3	97,3	102,2	117,3	117,4
	avr.	115,2	125,4	114,2	107,0	114,5	104,9	104,0	124,7	74,3	97,3	102,2	117,3	117,4
	mai	115,1	129,1	114,2	107,1	115,2	104,9	104,0	115,4	74,3	97,1	102,2	117,3	117,4
	juin	114,0	127,1	114,2	105,2	115,8	104,9	104,0	112,1	74,3	97,1	102,2	117,3	117,1
	juil.	112,4	122,5	114,0	105,0	113,7	104,6	105,0	113,2	74,3	96,6	102,2	117,3	117,1
	août	110,2	115,0	114,1	105,0	113,5	104,6	105,0	114,0	74,3	96,6	102,2	117,3	117,1
	sept.	108,5	111,9	114,1	105,0	113,0	104,6	105,0	109,3	74,3	96,6	102,2	117,3	117,1
	oct.	108,8	112,8	114,0	105,1	112,9	104,7	105,0	109,6	74,3	96,6	101,4	117,3	116,9
	nov.	110,3	117,8	113,9	105,1	113,2	104,7	105,0	108,9	74,3	96,6	101,4	117,3	116,9
	déc.	110,6	119,0	113,8	105,1	112,6	104,6	105,0	108,8	74,3	96,6	101,4	117,3	117,0
2017	janv.	111,2	117,1	113,9	105,3	118,6	104,7	105,0	112,5	74,3	96,6	101,6	117,3	117,1
	févr.	109,9	115,1	113,8	105,3	113,8	104,7	105,0	111,8	74,3	96,6	101,6	117,3	117,1
	mars	109,8	114,2	113,8	105,3	114,0	104,7	105,0	112,7	74,3	96,6	101,6	117,3	117,1
	avr.	110,9	117,0	113,8	105,3	114,8	104,7	105,0	113,4	74,3	96,6	101,6	117,3	117,2
	mai	112,1	121,1	113,8	105,3	114,5	104,7	105,0	113,5	74,3	96,6	101,6	117,3	117,2
	juin	113,2	124,2	113,7	105,3	114,9	104,7	105,0	113,9	74,3	96,6	101,6	117,3	117,2
	juil.	112,5	121,8	113,9	105,3	115,8	105,0	105,0	113,4	74,3	96,6	101,6	117,3	117,2
	août	113,6	126,1	113,8	105,3	114,0	105,0	105,0	113,1	74,3	96,5	101,6	117,3	117,2
	sept.	110,7	116,9	114,0	105,3	114,5	105,0	105,0	112,8	74,3	96,5	101,6	117,3	117,2

Sources : INS, BCEAO.

Tableau 11.1.2.b Variation de l'indice global et contributions des fonctions de l'IHPC – BENIN

		Fonctions (Points de pourcentage)												
		Variation (%)	1	2	3	4	5	6	7	8	9	10	11	12
2016	oct.	-3,4	-2,0	0,0	-0,1	-0,2	0,0	0,0	-1,0	0,0	0,0	0,0	0,0	0,0
	nov.	-2,8	-1,2	0,0	-0,1	-0,1	0,0	0,0	-1,2	0,0	0,0	0,0	0,0	0,0
	déc.	-2,8	-1,3	0,0	-0,1	-0,2	0,0	0,0	-1,0	0,0	0,0	0,0	0,0	0,0
2017	janv.	-0,9	-0,8	0,0	-0,1	0,4	0,0	0,0	-0,3	0,0	0,0	0,0	0,0	0,0
	févr.	-1,0	-0,8	0,0	-0,1	-0,1	0,0	0,0	0,1	0,0	0,0	0,0	0,0	0,0
	mars	-2,3	-1,6	0,0	-0,1	0,0	0,0	0,0	-0,5	0,0	0,0	0,0	0,0	0,0
	avr.	-3,8	-2,1	0,0	-0,1	0,0	0,0	0,0	-1,3	0,0	0,0	0,0	0,0	0,0
	mai	-2,6	-1,9	0,0	-0,1	-0,1	0,0	0,0	-0,2	0,0	0,0	0,0	0,0	0,0
	juin	-0,7	-0,7	0,0	0,0	-0,1	0,0	0,0	0,2	0,0	0,0	0,0	0,0	0,0
	juil.	0,1	-0,2	0,0	0,0	0,2	0,0	0,0	0,0	0,0	0,0	0,0	0,0	0,0
	août	3,1	3,0	0,0	0,0	0,0	0,0	0,0	-0,1	0,0	0,0	0,0	0,0	0,0
	sept.	2,0	1,4	0,0	0,0	0,1	0,0	0,0	0,4	0,0	0,0	0,0	0,0	0,0

Sources : INS, BCEAO.

1 : Produits alimentaires et boissons non alcoolisées

2 : Boissons alcoolisées, tabacs et stupéfiants

3 : Habillement

4 : Logement

5 : Ameublement

6 : Santé

7 : Transport

8 : Communication

9 : Loisirs et culture

10 : Enseignement

11 : Restaurants et Hôtels

12 : Autres produits

Tableau 11.1.3.a Indice harmonisé des prix à la consommation – BURKINA (Base 100=2008)

		Fonctions												
		Indice global	1	2	3	4	5	6	7	8	9	10	11	12
2013		107,5	117,0	103,3	101,9	113,5	98,6	100,9	105,9	63,7	97,0	104,4	115,5	103,9
2014		107,3	113,2	100,4	101,8	117,3	98,7	100,9	113,2	64,3	96,3	105,3	113,2	104,8
2015		108,3	116,0	98,6	101,8	120,3	98,1	101,0	110,9	64,2	96,8	108,2	112,4	104,9
2016		108,0	117,1	99,3	101,9	119,5	97,9	101,3	106,3	64,2	97,2	108,6	112,2	105,1
2015	oct.	109,7	119,4	98,7	101,8	122,6	98,0	101,3	111,1	64,2	97,2	108,6	111,8	104,9
	nov.	109,9	120,7	97,8	101,8	121,1	98,0	101,3	109,6	64,2	97,2	108,6	112,0	104,9
	déc.	108,5	117,3	97,1	101,8	121,0	97,9	101,3	108,9	64,2	97,2	108,6	112,0	104,9
2016	janv.	105,8	110,7	97,0	101,8	119,1	97,9	101,3	108,9	64,2	97,2	108,6	111,8	104,9
	févr.	106,3	111,7	97,3	101,8	120,2	97,9	101,3	108,9	64,2	97,2	108,6	111,8	104,9
	mars	106,6	112,3	98,9	101,8	120,9	97,9	101,3	108,9	64,2	97,2	108,6	111,7	104,9
	avr.	108,5	117,0	97,8	101,8	121,9	97,9	101,3	108,9	64,2	97,2	108,6	112,1	104,9
	mai	109,4	120,9	99,1	101,8	120,1	97,9	101,3	106,1	64,2	97,2	108,6	112,0	104,9
	juin	109,8	122,5	97,6	101,8	120,0	97,9	101,3	105,1	64,2	97,2	108,6	112,0	104,9
	juil.	109,1	120,7	100,9	101,8	119,0	97,9	101,3	104,9	64,2	97,2	108,6	112,6	104,9
	août	108,7	120,0	99,8	102,0	117,0	97,9	101,3	104,9	64,2	97,3	108,6	112,6	105,3
	sept.	108,4	118,9	98,9	102,0	118,5	97,9	101,3	104,9	64,2	97,3	108,6	112,6	105,3
	oct.	108,9	120,0	102,4	102,0	119,1	97,9	101,3	104,8	64,2	97,3	108,6	112,6	105,3
	nov.	107,8	117,0	102,0	102,0	119,1	97,9	101,3	104,8	64,2	97,3	108,6	112,6	105,3
	déc.	106,7	114,0	99,8	102,0	119,3	97,9	101,3	104,8	64,2	97,3	108,6	112,6	105,3
2017	janv.	106,3	113,0	98,6	102,0	119,6	97,9	101,3	104,8	64,2	97,3	108,6	112,6	105,3
	févr.	106,6	113,6	100,3	102,0	119,3	97,9	101,3	104,8	64,2	97,3	108,6	112,6	105,3
	mars	106,8	113,9	99,9	102,0	119,1	98,2	101,3	104,8	64,2	97,3	108,6	113,7	105,3
	avr.	108,2	117,8	100,0	102,0	118,6	98,2	101,3	104,8	64,2	97,3	108,6	114,6	105,3
	mai	108,6	118,2	100,5	102,0	118,9	98,2	101,3	104,8	64,2	97,3	108,6	116,1	105,3
	juin	109,4	120,4	99,4	102,0	118,7	98,2	101,3	104,8	64,2	97,3	108,6	116,9	105,3
	juil.	108,8	118,6	99,8	102,0	118,6	98,2	101,3	104,8	64,2	97,3	108,6	118,1	105,3
	août	109,0	118,9	99,6	102,0	119,1	98,2	101,3	104,8	64,2	97,3	108,6	118,1	105,3
	sept.	109,4	119,7	100,7	102,0	119,1	98,2	101,3	104,8	64,2	97,3	108,6	119,2	105,3

Sources : INS, BCEAO

Tableau 11.1.3.b Variation de l'indice global et contributions des fonctions de l'IHPC – BURKINA

		Fonctions (Points de pourcentage)												
Variation (%)		1	2	3	4	5	6	7	8	9	10	11	12	
2016	oct.	-0,8	0,2	0,1	0,0	-0,3	0,0	0,0	-0,8	0,0	0,0	0,0	0,1	0,0
	nov.	-1,8	-1,1	0,1	0,0	-0,2	0,0	0,0	-0,6	0,0	0,0	0,0	0,1	0,0
	déc.	-1,7	-1,0	0,1	0,0	-0,1	0,0	0,0	-0,5	0,0	0,0	0,0	0,0	0,0
2017	janv.	0,5	0,8	0,0	0,0	0,0	0,0	0,0	-0,5	0,0	0,0	0,0	0,1	0,0
	févr.	0,2	0,6	0,1	0,0	-0,1	0,0	0,0	-0,5	0,0	0,0	0,0	0,1	0,0
	mars	0,1	0,5	0,0	0,0	-0,1	0,0	0,0	-0,5	0,0	0,0	0,0	0,2	0,0
	avr.	-0,2	0,2	0,0	0,0	-0,3	0,0	0,0	-0,5	0,0	0,0	0,0	0,2	0,0
	mai	-0,8	-0,8	0,0	0,0	-0,1	0,0	0,0	-0,2	0,0	0,0	0,0	0,3	0,0
	juin	-0,4	-0,6	0,0	0,0	-0,1	0,0	0,0	0,0	0,0	0,0	0,0	0,4	0,0
	juil.	-0,3	-0,7	0,0	0,0	0,0	0,0	0,0	0,0	0,0	0,0	0,0	0,4	0,0
	août	0,3	-0,3	0,0	0,0	0,2	0,0	0,0	0,0	0,0	0,0	0,0	0,4	0,0
	sept.	0,9	0,2	0,0	0,0	0,1	0,0	0,0	0,0	0,0	0,0	0,0	0,5	0,0

Sources : INS, BCEAO

1 : Produits alimentaires et boissons non alcoolisées

2 : Boissons alcoolisées, tabacs et stupéfiants

3 : Habillement

4 : Logement

5 : Ameublement

6 : Santé

7 : Transport

8 : Communication

9 : Loisirs et culture

10 : Enseignement

11 : Restaurants et Hôtels

12 : Autres produits

Tableau 11.1.4.a Indice harmonisé des prix à la consommation – COTE D'IVOIRE (Base 100=2008)

Fonctions													
	Indice global	1	2	3	4	5	6	7	8	9	10	11	12
2013	111,5	122,5	102,8	112,0	107,3	113,2	98,7	105,0	83,3	103,0	132,9	118,7	107,3
2014	112,0	119,9	103,1	115,8	109,1	116,1	99,3	104,6	84,0	105,9	133,1	120,3	108,9
2015	113,4	122,4	104,6	118,8	110,7	118,2	100,5	104,2	84,1	107,6	132,6	120,9	109,9
2016	114,2	126,1	105,0	116,5	110,9	118,5	100,3	102,6	84,2	107,9	135,5	121,8	111,3
2015 oct.	112,5	119,1	104,2	118,7	110,5	118,7	99,6	103,5	84,0	107,6	132,4	121,2	110,4
nov.	113,2	121,3	103,4	118,5	110,1	118,8	100,2	105,2	84,2	107,7	132,5	121,1	109,6
déc.	114,0	125,2	103,6	118,7	110,0	118,3	99,7	104,0	84,1	107,0	134,6	121,2	109,3
2016 janv.	113,5	123,3	103,7	116,7	110,8	119,2	100,6	103,7	84,1	106,8	134,6	121,6	110,1
févr.	113,8	124,6	103,9	116,4	111,0	119,3	100,8	103,0	84,1	106,8	134,6	121,5	110,1
mars	114,3	127,6	104,6	116,3	110,2	116,9	99,7	102,8	84,4	107,6	134,6	121,7	110,2
avr.	115,5	131,7	104,8	116,3	111,9	117,0	99,5	102,8	84,2	107,6	134,6	121,4	110,3
mai	116,5	136,4	104,6	116,1	109,9	119,1	99,5	102,8	84,2	107,5	134,6	121,8	110,4
juin	115,4	132,1	105,0	115,9	110,2	116,8	99,4	103,0	84,2	107,5	134,6	121,9	110,5
juil.	114,7	126,9	105,7	116,0	111,2	119,6	100,5	103,1	86,9	107,6	134,6	121,9	111,1
août	113,4	121,9	103,9	116,2	111,7	118,1	103,1	102,9	82,8	109,0	135,0	122,5	111,4
sept.	113,0	121,1	105,7	116,7	111,2	116,6	101,2	102,0	84,0	108,4	137,1	122,1	112,4
oct.	113,1	121,5	106,7	116,3	111,3	118,9	100,6	101,7	84,1	108,5	137,5	121,8	112,8
nov.	113,6	123,7	106,4	116,5	111,1	120,4	99,0	101,6	83,9	108,5	137,1	121,2	113,1
déc.	113,7	122,6	104,8	119,1	110,8	120,5	100,2	101,8	84,0	108,6	137,1	121,8	113,8
2017 janv.	114,8	126,3	106,2	118,9	112,8	120,8	101,3	101,4	83,0	108,6	136,9	121,7	113,5
févr.	115,4	124,9	107,2	119,0	119,5	121,7	102,0	101,7	82,7	108,7	137,2	121,4	113,8
mars	114,7	126,3	107,1	119,8	111,6	121,6	100,9	101,5	82,6	108,6	137,4	121,5	114,1
avr.	115,6	129,5	107,4	120,3	111,6	120,9	100,5	101,5	82,6	108,4	138,1	121,9	113,4
mai	116,1	131,4	107,6	119,2	111,9	119,1	100,9	102,5	82,6	109,1	137,9	122,3	113,3
juin	115,3	129,2	107,1	118,8	111,2	121,5	100,2	102,0	79,6	108,8	137,9	123,3	112,7
juil.	115,5	129,0	105,7	117,6	110,7	119,3	99,8	101,8	80,0	108,5	137,4	128,1	112,3
août	114,8	127,1	107,1	118,8	110,0	123,8	101,0	101,8	81,0	107,7	137,6	123,7	112,7
sept.	114,5	125,2	106,6	118,9	111,4	118,5	102,2	101,8	81,0	108,4	137,0	124,5	112,3

Sources : INS, BCEAO

Tableau 11.1.4.b Variation de l'indice global et contributions des fonctions de l'IHPC – COTE D'IVOIRE

Fonctions (Points de pourcentage)													
Variation (%)	1	2	3	4	5	6	7	8	9	10	11	12	
2016 oct.	0,6	0,5	0,0	-0,2	0,1	0,0	0,0	-0,2	0,0	0,0	0,1	0,1	0,1
nov.	0,4	0,5	0,0	-0,2	0,1	0,1	-0,1	-0,4	0,0	0,0	0,1	0,0	0,2
déc.	-0,2	-0,5	0,0	0,0	0,1	0,1	0,0	-0,3	0,0	0,0	0,1	0,1	0,2
2017 janv.	1,1	0,6	0,0	0,2	0,2	0,1	0,0	-0,3	-0,1	0,0	0,0	0,0	0,1
févr.	1,5	0,1	0,0	0,2	1,0	0,1	0,1	-0,2	-0,1	0,0	0,1	0,0	0,2
mars	0,4	-0,3	0,0	0,3	0,2	0,2	0,0	-0,1	-0,1	0,0	0,1	0,0	0,2
avr.	0,1	-0,4	0,0	0,3	0,0	0,1	0,0	-0,2	-0,1	0,0	0,1	0,1	0,1
mai	-0,4	-0,9	0,0	0,3	0,2	0,0	0,1	0,0	-0,1	0,0	0,1	0,1	0,1
juin	-0,1	-0,6	0,0	0,3	0,1	0,2	0,0	-0,1	-0,4	0,0	0,1	0,2	0,1
juil.	0,8	0,4	0,0	0,1	-0,1	0,0	0,0	-0,2	-0,6	0,0	0,1	0,7	0,0
août	1,3	1,0	0,0	0,2	-0,2	0,2	-0,1	-0,1	-0,2	0,0	0,1	0,1	0,1
sept.	1,3	0,8	0,0	0,2	0,0	0,1	0,0	0,0	-0,3	0,0	0,0	0,3	0,0

Sources : INS, BCEAO

1 : Produits alimentaires et boissons non alcoolisées

2 : Boissons alcoolisées, tabacs et stupéfiants

3 : Habillement

4 : Logement

5 : Ameublement

6 : Santé

7 : Transport

8 : Communication

9 : Loisirs et culture

10 : Enseignement

11 : Restaurants et Hôtels

12 : Autres produits

Tableau 11.1.5.a Indice harmonisé des prix à la consommation – GUINEE-BISSAU (Base 100=2008)

Fonctions													
	Indice global	1	2	3	4	5	6	7	8	9	10	11	12
2013	107,4	110,7	99,2	105,0	102,5	105,0	111,1	108,5	99,0	100,7	103,1	108,4	108,4
2014	106,3	109,4	98,9	100,9	103,9	105,3	113,3	110,1	89,8	98,0	107,9	112,3	106,1
2015	107,9	112,8	97,6	98,1	109,9	105,1	108,3	114,2	82,6	94,6	111,9	110,2	107,8
2016	109,5	115,6	98,4	97,8	111,1	106,1	106,8	117,2	81,0	93,4	118,0	109,5	109,7
2015 oct.	110,2	117,4	99,1	97,0	111,5	105,4	107,5	117,5	80,8	93,1	114,5	109,6	109,0
nov.	109,9	116,6	99,1	97,0	111,6	105,4	107,5	117,5	80,8	93,2	114,5	109,6	109,1
déc.	109,1	114,6	98,6	97,0	111,3	105,4	107,3	117,5	80,8	93,0	114,5	109,6	109,2
2016 janv.	109,2	114,6	98,5	97,0	110,8	105,4	107,2	118,0	80,9	93,6	114,5	109,4	109,6
févr.	108,1	112,5	97,4	95,0	105,7	102,2	110,3	119,4	82,5	91,0	128,6	109,4	110,0
mars	107,7	110,7	97,4	95,0	111,6	102,2	111,2	118,0	80,9	93,8	128,6	109,4	110,2
avr.	107,9	111,5	107,2	110,4	108,5	98,7	96,2	110,4	80,9	93,8	128,6	109,4	110,1
mai	108,9	113,6	97,4	96,9	111,7	108,1	107,5	118,0	80,9	93,8	114,5	109,4	109,6
juin	109,8	115,0	97,4	96,9	119,5	108,1	107,4	117,4	80,8	91,0	114,5	109,4	109,6
juil.	110,0	117,1	97,5	96,9	110,6	108,1	107,3	117,4	80,8	93,8	114,5	109,5	109,6
août	110,6	119,1	97,5	96,9	108,5	108,1	107,4	117,3	80,8	93,9	114,5	109,5	109,6
sept.	109,9	117,8	97,5	97,0	105,8	108,1	106,2	117,3	80,8	94,0	114,5	109,5	109,6
oct.	110,5	118,4	97,5	97,0	111,5	108,1	107,2	117,3	80,8	94,0	114,5	109,8	109,6
nov.	110,7	118,0	97,5	97,0	114,5	108,1	107,0	117,9	80,8	94,0	114,5	109,8	109,6
déc.	110,8	118,3	97,5	97,0	114,0	108,1	107,1	117,9	80,8	94,0	114,5	109,8	109,6
2017 janv.	110,5	117,9	97,6	96,8	112,4	109,1	107,5	117,8	80,7	94,7	113,0	109,0	110,1
févr.	110,1	117,3	97,6	96,8	111,2	101,7	107,4	117,7	80,7	94,3	113,0	109,1	110,1
mars	109,8	116,2	97,6	96,8	111,4	108,2	108,1	117,7	80,7	94,7	113,0	109,1	110,1
avr.	109,4	115,1	97,6	96,8	111,9	100,9	108,2	117,7	80,7	94,7	113,0	109,1	110,1
mai	109,6	116,4	98,5	96,8	109,3	105,0	108,0	117,1	80,7	94,7	113,0	109,1	110,1
juin	111,5	119,9	98,4	96,8	117,7	105,1	107,7	117,1	80,7	94,7	113,0	109,1	110,1
juil.	112,7	122,2	98,7	96,8	122,5	105,1	107,6	117,1	80,7	94,7	113,0	109,1	110,1
août	112,0	119,7	98,4	96,7	127,9	104,9	105,9	117,1	80,7	93,9	114,2	108,8	109,6
sept.	111,8	118,8	98,1	97,0	126,8	105,1	106,5	117,3	80,8	94,0	114,5	109,5	109,6

Sources : INS, BCEAO

Tableau 11.1.5.b Variation de l'indice global et contributions des fonctions de l'IHPC – GUINEE-BISSAU

Fonctions (Points de pourcentage)													
	Variation (%)	1	2	3	4	5	6	7	8	9	10	11	12
2016 oct.	0,3	0,3	0,0	0,0	0,0	0,1	0,0	0,0	0,0	0,0	0,0	0,0	0,0
nov.	0,7	0,5	0,0	0,0	0,2	0,1	0,0	0,1	0,0	0,0	0,0	0,0	0,0
déc.	1,6	1,2	0,0	0,0	0,2	0,1	0,0	0,1	0,0	0,0	0,0	0,0	0,0
2017 janv.	1,1	1,1	0,0	0,0	0,1	0,2	0,0	0,0	0,0	0,0	0,0	0,0	0,0
févr.	1,9	1,6	0,0	0,2	0,4	0,0	-0,1	-0,2	-0,1	0,1	-0,2	0,0	0,0
mars	1,9	1,9	0,0	0,2	0,0	0,3	-0,1	0,0	0,0	0,0	-0,2	0,0	0,0
avr.	1,4	1,2	-0,2	-1,3	0,2	0,1	0,3	1,1	0,0	0,0	-0,2	0,0	0,0
mai	0,6	0,9	0,0	0,0	-0,1	-0,2	0,0	-0,1	0,0	0,0	0,0	0,0	0,0
juin	1,5	1,6	0,0	0,0	-0,1	-0,2	0,0	0,0	0,0	0,1	0,0	0,0	0,0
juil.	2,5	1,7	0,0	0,0	0,7	-0,2	0,0	0,0	0,0	0,0	0,0	0,0	0,0
août	1,3	0,2	0,0	0,0	1,2	-0,2	0,0	0,0	0,0	0,0	0,0	0,0	0,0
sept.	1,7	0,3	0,0	0,0	1,4	-0,2	0,0	0,0	0,0	0,0	0,0	0,0	0,0

Sources : INS, BCEAO

1 : Produits alimentaires et boissons non alcoolisées

2 : Boissons alcoolisées, tabacs et stupéfiants

3 : Habillement

4 : Logement

5 : Ameublement

6 : Santé

7 : Transport

8 : Communication

9 : Loisirs et culture

10 : Enseignement

11 : Restaurants et Hôtels

12 : Autres produits

Tableau 11.1.6.a Indice harmonisé des prix à la consommation – MALI (Base 100=2008)

		Fonctions												
		Indice global	1	2	3	4	5	6	7	8	9	10	11	12
2013		111,7	117,8	112,9	105,8	107,7	108,4	100,0	111,1	96,9	98,8	105,7	110,0	106,7
2014		112,7	117,5	127,7	108,0	111,0	108,0	100,8	114,8	96,1	97,2	107,0	108,5	107,1
2015		114,3	121,1	136,1	108,3	112,9	108,6	102,7	112,7	94,5	96,6	107,1	108,7	107,0
2016		112,2	117,2	136,5	108,8	114,9	110,7	100,1	107,3	94,8	96,2	107,3	108,7	109,1
2015	oct.	115,9	122,6	135,9	108,7	119,9	101,9	109,4	111,8	99,4	96,7	107,3	108,6	106,9
	nov.	113,9	119,6	138,2	108,6	119,0	109,2	101,8	111,6	88,7	96,7	107,3	108,6	106,8
	déc.	114,4	120,6	135,5	108,6	119,4	109,6	102,1	110,5	91,5	96,7	107,3	108,6	106,8
2016	janv.	111,0	113,8	135,4	108,5	114,9	110,7	99,9	109,5	97,2	96,7	107,3	108,6	108,3
	févr.	109,7	112,1	135,6	108,7	112,9	110,6	100,0	108,2	93,3	96,2	107,3	108,6	108,7
	mars	109,8	113,2	135,9	108,6	111,6	110,7	100,5	106,7	92,2	96,2	107,3	108,6	109,1
	avr.	109,7	113,1	135,7	108,6	111,2	110,7	100,2	106,4	91,4	96,2	107,3	108,6	109,1
	mai	112,2	117,1	135,9	108,7	113,1	110,7	100,4	106,9	99,3	96,3	107,3	108,7	109,1
	juin	113,9	120,2	137,3	108,7	115,3	110,8	99,9	106,9	99,3	96,2	107,3	108,7	109,1
	juil.	113,2	120,1	137,1	108,9	116,2	110,8	100,1	106,9	86,2	96,2	107,3	108,7	109,1
	août	113,2	119,1	136,9	109,0	115,9	110,7	99,9	106,8	95,3	96,2	107,3	108,7	109,3
	sept.	114,0	121,2	137,0	108,9	116,2	110,8	99,9	106,7	91,6	95,9	107,4	108,7	109,3
	oct.	113,4	119,9	137,0	108,9	116,2	110,8	99,9	106,4	92,6	95,9	107,4	108,7	109,3
	nov.	113,1	118,0	137,3	108,9	117,3	110,6	100,1	107,0	99,3	95,9	107,3	108,7	109,4
	déc.	113,5	118,3	137,2	109,2	117,5	110,7	100,4	108,9	99,3	95,9	107,4	108,7	109,4
2017	janv.	112,3	117,4	136,8	106,9	112,9	111,7	99,6	108,1	93,4	95,9	112,1	115,5	112,1
	févr.	111,3	115,2	136,8	106,9	114,4	111,7	99,6	108,0	90,6	95,6	112,1	115,4	112,1
	mars	111,6	114,8	137,6	107,0	114,0	111,8	100,3	108,2	98,6	96,0	112,1	115,4	112,2
	avr.	111,9	116,2	136,7	107,0	113,6	112,6	99,9	107,9	94,3	95,6	112,1	115,5	112,2
	mai	113,7	118,2	136,8	106,9	113,4	141,8	99,8	107,9	89,9	93,9	112,1	115,5	112,3
	juin	114,9	120,7	136,6	107,1	115,1	141,8	99,6	107,9	86,6	93,9	112,1	115,5	112,3
	juil.	116,2	123,8	133,0	107,1	115,2	141,7	99,6	107,4	88,2	93,9	112,2	115,5	112,3
	août	115,7	122,9	132,9	107,1	115,4	141,8	99,7	107,4	84,5	93,9	112,2	115,5	112,3
	sept.	117,0	124,9	133,1	107,0	112,9	141,7	100,6	107,7	98,6	93,8	112,1	115,5	111,3

Sources : INS, BCEAO

Tableau 11.1.6.b Variation de l'indice global et contributions des fonctions de l'IHPC – MALI

		Fonctions (Points de pourcentage)												
Variation (%)		1	2	3	4	5	6	7	8	9	10	11	12	
2016	oct.	-2,2	-1,0	0,0	0,0	-0,3	0,3	-0,2	-0,6	-0,4	0,0	0,0	0,0	0,1
	nov.	-0,7	-0,6	0,0	0,0	-0,2	0,0	0,0	-0,5	0,6	0,0	0,0	0,0	0,1
	déc.	-0,8	-0,9	0,0	0,1	-0,2	0,0	0,0	-0,2	0,4	0,0	0,0	0,0	0,1
2017	janv.	1,2	1,4	0,0	-0,1	-0,2	0,0	0,0	-0,2	-0,2	0,0	0,1	0,1	0,1
	févr.	1,5	1,3	0,0	-0,2	0,1	0,0	0,0	0,0	-0,2	0,0	0,1	0,1	0,1
	mars	1,6	0,6	0,0	-0,1	0,2	0,0	0,0	0,2	0,4	0,0	0,1	0,1	0,1
	avr.	2,0	1,2	0,0	-0,1	0,2	0,1	0,0	0,2	0,2	0,0	0,1	0,1	0,1
	mai	1,3	0,4	0,0	-0,2	0,0	1,1	0,0	0,1	-0,5	0,0	0,1	0,1	0,1
	juin	0,9	0,2	0,0	-0,1	0,0	1,1	0,0	0,1	-0,7	0,0	0,1	0,1	0,1
	juil.	2,7	1,4	0,0	-0,2	-0,1	1,1	0,0	0,1	0,1	0,0	0,1	0,1	0,1
	août	2,2	1,4	0,0	-0,2	0,0	1,1	0,0	0,1	-0,6	0,0	0,1	0,1	0,1
	sept.	2,7	1,4	0,0	-0,2	-0,3	1,1	0,0	0,1	0,4	0,0	0,1	0,1	0,1

Sources : INS, BCEAO

1 : Produits alimentaires et boissons non alcoolisées

2 : Boissons alcoolisées, tabacs et stupéfiants

3 : Habillement

4 : Logement

5 : Ameublement

6 : Santé

7 : Transport

8 : Communication

9 : Loisirs et culture

10 : Enseignement

11 : Restaurants et Hôtels

12 : Autres produits

Tableau 11.1.7.a Indice harmonisé des prix à la consommation – NIGER (Base 100=2008)

Fonctions													
	Indice global	1	2	3	4	5	6	7	8	9	10	11	12
2013	107,3	123,4	98,2	102,7	102,9	102,1	103,4	93,3	64,8	104,4	101,3	103,0	99,1
2014	106,3	121,8	97,4	102,7	103,6	102,0	104,5	94,8	54,4	105,5	103,8	102,2	99,0
2015	107,3	122,4	98,2	104,1	106,1	103,9	107,2	94,8	52,3	106,9	107,1	106,8	99,5
2016	107,5	120,9	100,4	105,0	108,6	104,5	108,0	96,7	53,2	112,6	109,1	107,1	97,4
2015 oct.	109,4	127,5	99,3	104,2	106,1	104,0	107,7	94,8	52,2	108,3	108,4	106,8	99,5
nov.	109,5	127,6	98,1	104,2	106,3	104,0	107,5	94,8	52,2	108,3	108,4	106,8	99,5
déc.	108,9	125,9	98,3	104,2	106,4	104,0	108,7	94,8	52,2	108,3	108,4	106,8	99,5
2016 janv.	107,7	121,5	100,0	104,2	108,4	104,3	106,7	97,2	53,3	111,9	108,4	107,0	97,4
févr.	105,5	116,1	99,5	104,0	108,7	104,6	106,6	97,2	52,9	111,8	108,4	107,1	97,4
mars	105,4	115,8	99,4	104,0	108,4	104,6	107,3	97,2	52,9	111,8	108,4	107,1	97,4
avr.	105,4	115,4	98,5	104,9	108,3	104,6	108,2	97,2	53,2	112,0	109,1	107,1	97,5
mai	107,4	120,4	98,8	105,1	108,5	104,6	107,8	97,2	53,2	112,0	109,1	107,1	97,5
juin	109,2	124,8	99,0	105,5	108,6	104,6	107,8	97,2	53,2	112,0	109,1	107,1	97,5
juil.	109,0	124,2	99,3	105,5	108,5	104,6	108,3	97,2	53,2	113,6	109,1	107,1	97,5
août	109,0	124,4	101,1	105,5	108,7	104,6	108,5	96,5	53,2	112,5	109,1	107,1	97,3
sept.	109,2	124,9	101,4	105,5	108,5	104,5	108,8	96,6	53,2	112,6	109,1	107,1	97,3
oct.	108,7	123,8	101,1	105,5	109,0	104,5	109,2	95,7	53,2	114,1	109,7	107,1	97,2
nov.	107,4	120,7	103,8	105,6	108,9	103,9	109,1	95,4	53,2	114,0	109,7	107,1	97,2
déc.	106,5	118,7	103,4	104,7	109,1	104,0	107,5	95,4	53,2	112,9	109,7	107,1	97,2
2017 janv.	108,2	118,1	109,1	106,6	114,6	104,0	110,2	94,9	58,8	113,8	110,0	117,8	96,8
févr.	107,7	116,7	103,3	107,6	114,6	104,3	111,2	94,9	58,8	114,1	110,0	117,8	97,6
mars	107,1	115,2	103,2	107,4	114,5	104,1	111,2	94,9	58,8	114,5	110,0	117,8	97,6
avr.	107,8	116,9	103,8	107,5	114,4	103,9	111,5	95,0	58,8	114,6	110,0	117,8	97,7
mai	108,0	117,4	103,9	107,4	114,1	103,6	110,4	94,9	58,8	114,5	110,0	117,8	97,7
juin	112,3	128,2	104,3	107,5	114,4	103,5	111,7	94,9	58,8	114,5	110,0	117,8	97,7
juil.	111,0	125,0	104,0	107,3	114,4	103,5	110,6	94,9	58,8	114,9	110,0	117,8	97,7
août	110,9	124,2	104,5	107,4	116,8	103,5	110,5	94,9	58,8	114,8	110,0	117,8	97,7
sept.	111,8	126,2	104,6	107,6	116,8	103,8	111,6	94,9	58,8	114,8	110,0	117,8	97,7

Sources : INS, BCEAO

Tableau 11.1.7.b Variation de l'indice global et contributions des fonctions de l'IHPC – NIGER

Fonctions (Points de pourcentage)													
	Variation (%)	1	2	3	4	5	6	7	8	9	10	11	12
2016 oct.	-0,7	-1,2	0,0	0,1	0,3	0,0	0,0	0,1	0,1	0,1	0,0	0,0	-0,1
nov.	-1,9	-2,2	0,0	0,1	0,2	0,0	0,0	0,1	0,1	0,1	0,0	0,0	-0,1
déc.	-2,2	-2,3	0,0	0,0	0,3	0,0	0,0	0,1	0,1	0,1	0,0	0,0	-0,1
2017 janv.	0,5	-1,1	0,1	0,2	0,6	0,0	0,1	-0,3	0,6	0,0	0,0	0,8	0,0
févr.	2,1	0,2	0,0	0,3	0,6	0,0	0,1	-0,3	0,7	0,0	0,0	0,7	0,0
mars	1,6	-0,2	0,0	0,3	0,6	0,0	0,1	-0,3	0,7	0,0	0,0	0,7	0,0
avr.	2,3	0,5	0,0	0,2	0,6	0,0	0,1	-0,3	0,6	0,0	0,0	0,7	0,0
mai	0,5	-1,0	0,0	0,2	0,5	0,0	0,0	-0,3	0,6	0,0	0,0	0,7	0,0
juin	2,9	1,1	0,0	0,2	0,5	0,0	0,1	-0,3	0,6	0,0	0,0	0,7	0,0
juil.	1,9	0,3	0,0	0,2	0,6	0,0	0,0	-0,3	0,6	0,0	0,0	0,7	0,0
août	1,8	-0,1	0,0	0,2	0,8	0,0	0,0	-0,2	0,6	0,0	0,0	0,7	0,0
sept.	2,4	0,4	0,0	0,2	0,8	0,0	0,1	-0,2	0,6	0,0	0,0	0,7	0,0

Sources : INS, BCEAO

1 : Produits alimentaires et boissons non alcoolisées

2 : Boissons alcoolisées, tabacs et stupéfiants

3 : Habillement

4 : Logement

5 : Ameublement

6 : Santé

7 : Transport

8 : Communication

9 : Loisirs et culture

10 : Enseignement

11 : Restaurants et Hôtels

12 : Autres produits

Tableau 11.1.8.a Indice harmonisé des prix à la consommation – SENEGAL (Base 100=2008)

		Fonctions												
		Indice global	1	2	3	4	5	6	7	8	9	10	11	12
2013		104,5	111,4	112,1	96,5	105,1	101,3	107,4	105,7	74,6	97,2	110,2	111,8	99,0
2014		103,4	109,3	112,1	96,2	100,1	101,8	108,5	105,9	77,4	98,1	111,1	112,4	98,8
2015		103,5	111,3	111,5	96,2	97,4	101,7	108,9	103,7	77,3	100,0	111,6	112,3	97,7
2016		104,4	115,0	111,4	96,0	95,6	101,8	109,5	102,2	77,9	101,2	112,5	112,0	96,3
2015	oct.	107,4	122,7	111,6	96,4	97,5	101,8	109,3	103,8	78,1	100,8	112,1	112,2	97,2
	nov.	106,0	118,8	111,5	96,5	97,4	101,8	109,2	103,8	75,5	100,8	112,1	112,2	97,1
	déc.	104,7	114,7	111,4	96,6	97,3	101,8	109,6	103,8	78,2	100,8	112,1	112,2	97,0
2016	janv.	103,8	112,2	111,3	96,6	96,9	101,8	109,4	103,2	78,9	101,0	112,1	112,2	96,6
	févr.	103,5	111,8	111,7	96,6	96,1	101,8	109,5	102,1	78,8	100,9	112,1	112,3	96,5
	mars	102,9	110,3	111,4	96,5	95,4	101,7	109,1	102,2	79,4	100,9	112,1	112,3	96,3
	avr.	102,3	109,3	111,4	93,9	95,4	101,7	109,2	102,1	78,7	100,9	112,1	111,9	96,2
	mai	101,9	108,3	111,2	93,2	95,4	101,7	109,5	102,0	79,0	100,9	112,1	111,9	96,4
	juin	102,6	109,9	111,3	96,5	95,4	101,8	109,8	102,0	76,7	100,9	112,1	111,9	96,3
	juil.	103,5	112,1	111,6	96,4	95,5	101,8	109,5	102,2	79,1	101,8	112,1	111,9	95,9
	août	105,2	117,6	111,1	96,4	95,5	101,9	109,9	102,2	76,9	101,8	112,1	112,0	96,0
	sept.	106,7	121,8	111,3	96,4	95,5	101,9	109,9	102,0	78,8	101,8	112,1	112,0	96,2
	oct.	107,1	123,2	111,6	96,6	95,5	101,8	109,1	102,1	77,2	101,3	113,5	112,0	96,5
	nov.	106,2	120,7	111,4	96,6	95,5	101,8	109,5	102,1	74,4	101,2	113,5	112,0	96,5
	déc.	106,9	122,5	111,2	96,2	95,6	101,8	109,7	102,1	77,4	101,2	113,5	112,0	96,6
2017	janv.	105,7	118,5	111,0	96,5	95,8	101,8	109,4	102,1	79,4	101,0	113,5	112,0	96,6
	févr.	105,6	118,9	110,8	96,5	94,0	101,8	109,2	102,2	79,6	101,1	113,5	112,0	96,6
	mars	105,4	118,6	110,9	96,0	94,0	101,8	110,2	102,1	78,4	101,0	113,5	112,1	96,7
	avr.	104,4	115,8	111,1	96,6	94,1	101,8	109,0	102,2	76,3	101,0	113,5	112,1	96,6
	mai	103,7	113,6	111,0	96,5	94,1	101,8	108,9	102,0	77,6	101,0	113,5	112,6	96,4
	juin	104,0	114,5	111,2	96,8	94,1	101,8	109,3	102,0	76,6	100,9	113,5	112,6	96,4
	juil.	105,6	118,3	111,1	96,6	94,3	101,8	109,4	102,2	76,4	103,8	113,5	114,5	96,0
	août	107,2	123,9	111,3	96,7	94,3	102,0	110,0	102,3	72,7	103,9	113,5	114,5	96,2
	sept.	107,3	123,7	111,1	96,7	94,2	101,9	110,1	102,1	75,2	103,9	113,5	114,5	96,3

Sources : INS, BCEAO

Tableau 11.1.8.b Variation de l'indice global et contributions des fonctions de l'IHPC – SENEGAL

		Fonctions (Points de pourcentage)												
		Variation (%)	1	2	3	4	5	6	7	8	9	10	11	12
2016	oct.	-0,3	0,1	0,0	0,0	-0,3	0,0	0,0	-0,1	-0,1	0,0	0,0	0,0	0,0
	nov.	0,2	0,5	0,0	0,0	-0,3	0,0	0,0	-0,1	-0,1	0,0	0,0	0,0	0,0
	déc.	2,1	2,2	0,0	0,0	-0,3	0,0	0,0	-0,1	-0,1	0,0	0,0	0,0	0,0
2017	janv.	1,8	1,8	0,0	0,0	-0,2	0,0	0,0	-0,1	0,0	0,0	0,0	0,0	0,0
	févr.	2,0	2,1	0,0	0,0	-0,3	0,0	0,0	0,0	0,1	0,0	0,0	0,0	0,0
	mars	2,4	2,5	0,0	-0,1	-0,2	0,0	0,0	0,0	-0,1	0,0	0,0	0,0	0,0
	avr.	2,1	2,0	0,0	0,3	-0,2	0,0	0,0	0,0	-0,2	0,0	0,0	0,0	0,0
	mai	1,8	1,6	0,0	0,3	-0,2	0,0	0,0	0,0	-0,1	0,0	0,0	0,0	0,0
	juin	1,4	1,4	0,0	0,0	-0,2	0,0	0,0	0,0	0,0	0,0	0,0	0,0	0,0
	juil.	2,0	1,8	0,0	0,0	-0,2	0,0	0,0	0,0	-0,2	0,1	0,0	0,1	0,0
	août	1,9	1,8	0,0	0,0	-0,2	0,0	0,0	0,0	-0,3	0,1	0,0	0,1	0,0
	sept.	0,6	0,5	0,0	0,0	-0,2	0,0	0,0	0,0	-0,2	0,1	0,0	0,1	0,0

Sources : INS, BCEAO

1 : Produits alimentaires et boissons non alcoolisées

2 : Boissons alcoolisées, tabacs et stupéfiants

3 : Habillement

4 : Logement

5 : Ameublement

6 : Santé

7 : Transport

8 : Communication

9 : Loisirs et culture

10 : Enseignement

11 : Restaurants et Hôtels

12 : Autres produits

Tableau 11.1.9.a Indice harmonisé des prix à la consommation – TOGO (Base 100=2008)

Fonctions													
	Indice global	1	2	3	4	5	6	7	8	9	10	11	12
2013	113,8	114,8	109,7	104,2	117,7	110,1	102,5	118,1	101,3	100,1	111,6	120,7	116,7
2014	114,0	109,8	110,1	104,7	121,0	111,9	102,3	123,2	100,5	99,3	114,5	123,9	118,0
2015	116,1	116,3	111,2	105,8	122,4	112,7	103,3	119,9	100,4	98,8	116,3	125,0	119,3
2016	117,0	120,0	113,3	108,9	122,9	113,4	102,9	113,2	98,2	99,0	116,7	127,9	120,5
2015 oct.	115,7	114,4	112,0	106,0	122,5	113,1	101,5	120,2	100,4	99,0	116,6	125,8	119,0
nov.	116,2	116,1	111,6	106,0	122,7	114,0	101,6	120,0	100,5	99,0	116,6	125,8	119,1
déc.	116,4	117,6	112,1	106,2	121,5	113,1	101,3	119,6	100,5	98,9	116,6	125,8	119,2
2016 janv.	117,7	120,7	113,2	106,0	126,3	112,9	103,0	117,0	100,5	99,1	116,6	126,1	120,5
févr.	116,9	119,0	115,5	106,0	122,4	113,1	103,1	116,9	100,5	98,9	116,7	126,1	121,9
mars	116,2	117,0	112,9	108,2	121,1	113,1	103,0	116,4	100,5	98,9	116,7	126,1	120,2
avr.	117,5	121,6	114,6	109,0	122,0	113,3	103,2	114,8	100,5	98,9	116,7	126,2	120,2
mai	119,4	128,3	112,3	109,5	121,3	113,1	103,5	113,4	97,1	98,9	116,7	128,6	120,3
juin	119,6	129,1	113,8	109,6	122,4	113,3	103,4	112,1	97,3	98,9	116,7	128,6	120,2
juil.	119,5	129,2	114,1	109,6	121,2	113,3	103,1	111,9	97,0	99,2	116,7	128,6	120,8
août	115,5	116,1	113,8	109,5	120,6	113,4	101,6	111,3	97,0	99,2	116,7	128,6	119,9
sept.	115,1	113,8	112,9	109,5	121,2	113,7	103,0	111,2	96,9	99,2	116,7	129,2	120,5
oct.	114,4	111,3	112,5	109,5	122,4	113,7	103,2	111,1	97,1	99,2	116,7	129,2	119,7
nov.	116,1	116,8	112,1	109,9	123,1	113,7	102,3	111,1	97,3	99,0	116,7	129,0	121,4
déc.	116,9	116,6	112,4	110,2	131,2	114,1	102,9	111,1	96,9	99,0	116,7	129,0	120,7
2017 janv.	116,0	116,3	111,7	109,6	122,6	114,8	104,7	111,5	96,7	98,4	117,7	128,7	121,8
févr.	116,5	113,5	110,8	109,6	131,8	114,6	104,5	113,3	96,8	98,4	117,7	129,2	121,1
mars	115,6	112,9	110,2	109,6	122,4	114,3	103,4	115,5	96,7	98,4	117,8	129,2	121,6
avr.	116,7	116,9	113,4	109,6	123,0	114,4	103,7	115,5	96,4	97,2	117,8	129,4	121,0
mai	118,0	120,8	109,5	109,6	124,2	114,4	106,6	115,5	96,5	97,2	117,8	129,4	120,8
juin	117,8	121,2	109,1	109,8	122,3	114,5	102,7	115,5	96,5	97,2	117,8	129,4	121,2
juil.	116,4	116,9	109,3	109,8	120,5	114,8	103,7	115,4	96,4	97,3	117,9	129,4	120,8
août	116,6	116,6	108,3	109,8	122,2	114,4	103,7	115,3	96,7	97,3	117,9	129,4	122,0
sept.	115,6	113,0	110,1	109,9	123,2	114,4	102,2	115,2	96,7	97,5	117,9	129,4	122,1

Sources : INS, BCEAO

Tableau 11.1.9.b Variation de l'indice global et contributions des fonctions de l'IHPC – TOGO

Fonctions (Points de pourcentage)													
	Variation (%)	1	2	3	4	5	6	7	8	9	10	11	12
2016 oct.	-1,1	-0,8	0,0	0,3	0,0	0,0	0,1	-0,9	-0,2	0,0	0,0	0,4	0,0
nov.	-0,1	0,2	0,0	0,3	0,0	0,0	0,0	-0,9	-0,2	0,0	0,0	0,4	0,1
déc.	0,4	-0,3	0,0	0,3	0,8	0,0	0,1	-0,9	-0,2	0,0	0,0	0,4	0,1
2017 janv.	-1,4	-1,0	0,0	0,3	-0,3	0,1	0,1	-0,6	-0,2	0,0	0,0	0,3	0,1
févr.	-0,4	-1,3	0,0	0,3	0,8	0,0	0,0	-0,4	-0,2	0,0	0,0	0,4	0,0
mars	-0,5	-1,0	0,0	0,1	0,1	0,0	0,0	-0,1	-0,2	0,0	0,0	0,4	0,1
avr.	-0,7	-1,1	0,0	0,0	0,1	0,0	0,0	0,1	-0,3	0,0	0,0	0,4	0,0
mai	-1,1	-1,7	0,0	0,0	0,3	0,0	0,1	0,2	0,0	0,0	0,0	0,1	0,0
juin	-1,5	-1,8	0,0	0,0	0,0	0,0	0,0	0,4	0,0	0,0	0,0	0,1	0,0
juil.	-2,6	-2,7	0,0	0,0	-0,1	0,0	0,0	0,4	0,0	0,0	0,0	0,1	0,0
août	0,9	0,1	0,0	0,0	0,1	0,0	0,1	0,4	0,0	0,0	0,0	0,1	0,1
sept.	0,5	-0,2	0,0	0,0	0,2	0,0	0,0	0,4	0,0	0,0	0,0	0,0	0,1

Sources : INS, BCEAO

1 : Produits alimentaires et boissons non alcoolisées

2 : Boissons alcoolisées, tabacs et stupéfiants

3 : Habillement

4 : Logement

5 : Ameublement

6 : Santé

7 : Transport

8 : Communication

9 : Loisirs et culture

10 : Enseignement

11 : Restaurants et Hôtels

12 : Autres produits

Tableau 11.2 Evolution de l'inflation sous-jacente en glissement annuel (en %)

	Bénin	Burkina	Côte d'Ivoire	Guinée-Bissau	Mali	Niger	Sénégal	Togo	Union
2013	0,5	0,9	2,4	0,1	0,8	2,7	0,6	0,9	1,5
2014	-1,3	1,0	0,9	-2,0	1,9	-0,7	-0,5	0,8	0,4
2015	0,5	0,3	1,3	0,9	0,7	1,7	0,1	0,7	0,8
2016	0,6	0,0	0,4	2,0	-2,6	0,8	0,4	1,4	0,3
2015 oct.	1,0	0,1	1,5	2,4	0,3	2,0	0,3	0,7	1,0
nov.	1,1	0,3	1,1	2,6	-0,9	1,5	0,2	0,8	0,8
déc.	0,9	0,3	0,4	2,6	-1,2	1,4	0,7	0,4	0,5
2016 janv.	0,6	0,7	0,3	2,7	-2,5	1,2	0,7	0,8	0,4
févr.	1,0	0,3	0,2	2,9	-2,3	0,7	1,2	0,9	0,4
mars	1,3	0,3	0,0	3,1	-3,2	1,4	0,7	1,2	0,3
avr.	1,5	0,4	0,4	2,9	-3,4	0,8	0,4	1,3	0,4
mai	0,5	0,0	-0,1	2,9	-1,5	1,1	0,3	1,7	0,3
juin	0,3	-0,4	0,6	3,0	-2,0	1,1	0,6	1,2	0,5
juil.	1,2	0,0	0,6	1,5	-4,4	0,8	0,5	1,4	0,4
août	0,3	-0,2	0,0	1,5	-4,0	0,5	0,2	1,0	0,0
sept.	0,0	0,4	0,6	1,3	-2,9	0,2	0,3	1,5	0,3
oct.	0,0	-0,2	0,4	0,6	-2,8	0,7	0,0	1,6	0,2
nov.	0,3	-0,4	0,7	0,8	-1,7	0,6	0,2	1,9	0,5
déc.	0,4	-0,4	0,9	1,0	-0,9	0,4	-0,2	2,0	0,5
2017 janv.	-0,4	0,8	0,7	4,8	0,4	3,0	0,4	1,4	0,8
févr.	-0,4	0,7	1,0	4,6	0,8	3,0	0,3	1,3	0,9
mars	-0,6	1,0	2,4	3,9	2,0	1,9	0,4	0,7	1,2
avr.	-0,7	1,6	3,1	3,8	2,1	2,4	0,8	0,9	1,2
mai	-0,2	1,1	3,6	3,9	1,4	2,1	0,5	0,1	1,0
juin	0,1	1,7	4,1	4,4	1,3	2,9	0,6	0,1	1,1
juil.	-1,1	1,1	2,5	4,3	3,4	2,5	0,7	-0,3	0,8
août	2,4	1,1	2,2	3,5	2,0	2,9	0,5	0,2	1,0
sept.	0,1	1,6	2,1	3,3	2,5	2,7	0,4	-0,1	1,0

Sources : INS, BCEAO.

Graphique 11.1 Evolution de l'IPHC et de l'inflation sous-jacente dans l'UEMOA (Glissements annuels en pourcentage)

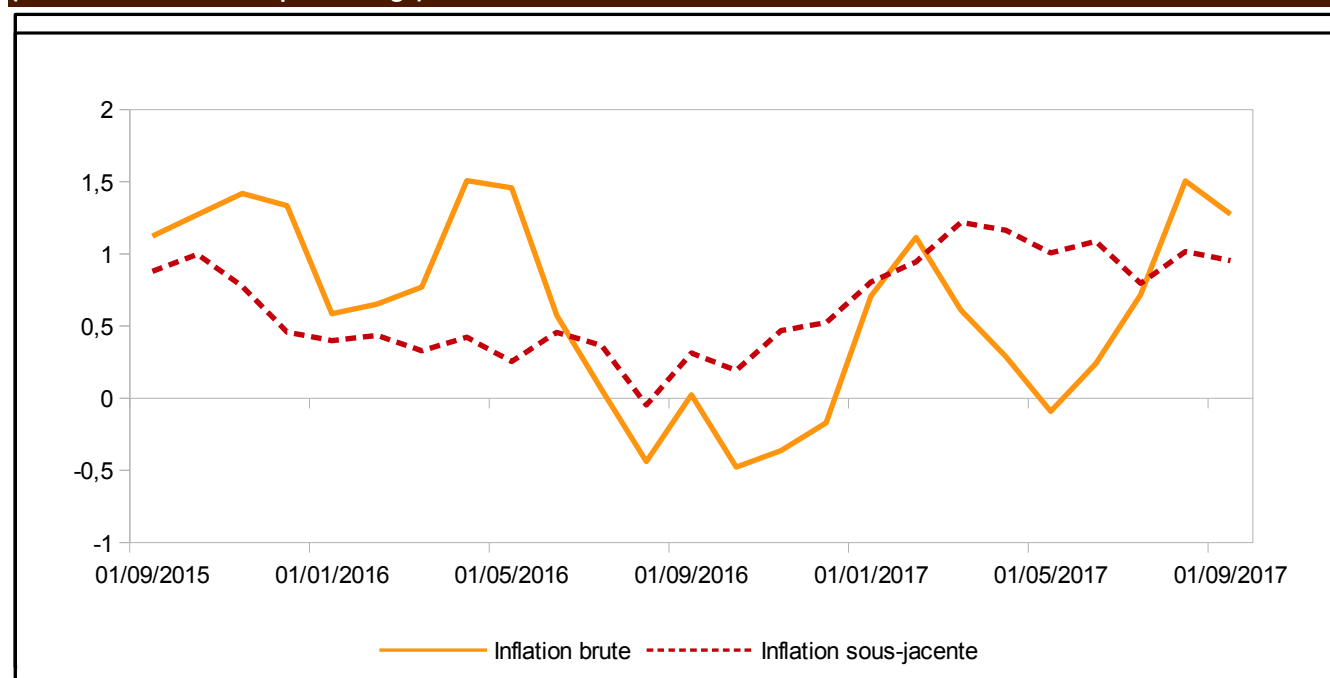

Sources : INS, BCEAO.

Tableau 11.3 Prix à la pompe de l'essence super dans les pays de l'UEMOA (FCFA/Litre)

		Bénin	Burkina	Côte d'Ivoire	Guinée-Bissau	Mali	Niger	Sénégal	Togo
2015	oct.	460	682	650	715	740	540	795	592
	nov.	460	652	620	667	731	540	795	592
	déc.	460	652	620	652	724	540	795	520
2016	janv.	440	652	600	592	705	540	755	520
	févr.	440	652	575	592	690	540	695	520
	mars	440	652	570	592	690	540	695	496
	avr.	440	652	570	594	675	540	695	471
	mai	440	602	570	594	678	540	695	452
	juin	440	602	570	594	678	540	695	452
	juil.	440	602	570	594	683	540	695	433
	août	435	602	570	594	674	540	695	433
	sept.	435	602	570	607	674	540	695	433
	oct.	435	602	570	607	674	540	695	433
	nov.	475	602	570	607	694	540	695	433
	déc.	455	602	570	607	694	540	695	433
2017	janv.	500	602	570	607	694	540	695	476
	févr.	500	602	570	607	694	540	695	524
	mars	515	602	570	607	694	540	695	524
	avr.	490	602	570	607	690	540	695	524
	mai	520	602	593	642	695	540	695	524
	juin	475	602	570	642	690	540	695	524
	juil.	475	602	570	642	685	540	695	524
	août	455	602	570	642	685	540	695	524
	sept.	455	602	570	642	685	540	695	498

Sources : BCEAO



BCEAO

BANQUE CENTRALE DES ETATS
DE L'AFRIQUE DE L'OUEST

Avenue Abdoulaye Fadiga
BP 3108 - Dakar - Sénégal
www.bceao.int