BCEAO

BANQUE CENTRALE DES ETATS
DE L'AFRIQUE DE L'OUEST

Département des Etudes Economiques et de la Monnaie
Direction de la Recherche et de la Statistique
Service de la Statistique

EVOLUTION DE L'INFLATION DANS L'UEMOA A FIN OCTOBRE 2009 ET PERSPECTIVES

Encadré 1 : Principaux messages

- *Le niveau général des prix a poursuivi en octobre 2009, sa baisse en rythme annuel observée depuis le mois de juillet 2009, dans le prolongement de la détente globale constatée depuis plus d'un an. En effet, Le taux d'inflation est ressorti, en glissement annuel, à -2,1% à fin octobre 2009, après -1,9% en septembre 2009, -1,5% en août 2009 et -0,2% en juillet 2009. L'inflation a atteint ainsi son niveau le plus bas depuis l'adoption de l'IHPC en décembre 1997.*
- *L'accentuation de la baisse du taux d'inflation dans l'Union en octobre 2009 est liée au repli des prix des céréales dans la plupart des pays, en rapport avec les récoltes de la campagne agricole 2009/2010. Par ailleurs, les prix des carburants en octobre 2009 demeurent inférieurs à leurs niveaux à la même période de l'année précédente.*
- *Les contributions à la baisse des prix les plus importantes sont observées au niveau des composantes Alimentation (-1,0 point de pourcentage) et Transport (-0,9 point de pourcentage).*
- *L'analyse de l'évolution de l'inflation selon l'origine géographique des biens et services confirme la poursuite du repli des prix des produits locaux et des biens importés. Les composantes « Produits locaux » et « Produits importés » ont contribué respectivement à hauteur de -1,1 point et -1,0 point de pourcentage à l'inflation, en glissement annuel, à fin octobre 2009.*
- *La baisse de l'inflation sous-jacente, mesurée par l'évolution de l'indice des prix hors produits frais et énergie s'est atténuée. Elle est passée de -0,9% en septembre 2009 à -0,5% en octobre 2009.*
- *L'UEMOA a enregistré en octobre 2009, un différentiel d'inflation favorable vis-à-vis de ses principaux pays partenaires. En effet, le taux d'inflation en glissement annuel dans la Zone euro est ressorti à -0,1% à fin octobre 2009 contre -0,3% à fin septembre 2009. Ainsi, l'Union a enregistré un différentiel d'inflation en glissement annuel favorable vis-à-vis de la Zone euro de 2,0 points de pourcentage à fin octobre 2009, après celui de 1,6 point de pourcentage relevé le mois précédent. En outre, un écart d'inflation favorable à l'Union est observé par rapport aux pays environnants.*
- *La disparité des taux d'inflation dans les pays de l'UEMOA s'est légèrement accrue à fin octobre 2009. En effet, l'écart-type des taux d'inflation en glissement annuel est passé de 2,6 points à fin septembre 2009 à 2,7 points à fin octobre 2009. L'accentuation de la divergence est imprimée par la Guinée-Bissau où la baisse des prix a atteint -7,9%.*
- *En perspective, le taux d'inflation en glissement annuel resterait négatif sur le reste de l'année 2009. Il se situerait à -0,8% en novembre 2009 et -1,0% en décembre 2009. Le taux d'inflation redeviendrait positif au premier trimestre 2010 et s'établirait autour de 1,2% à fin mars 2010. A fin décembre 2010, l'inflation est projetée à 2,6%, variant dans un intervalle de 1,5% à 3,2%.*
- *Pour l'ensemble de l'année 2009, le taux d'inflation, en moyenne annuelle dans l'UEMOA, ressortirait à 1,2%, contre une prévision de 1,3% publiée le mois précédent et une réalisation de 7,4% en 2008. En 2010, il se fixerait à 2,1%.*

La présente note analyse l'évolution des prix à la consommation dans l'Union Economique et Monétaire Ouest Africaine (UEMOA) à fin octobre 2009 et les perspectives à fin décembre 2009 et en 2010.

Globalement, la tendance baissière du taux d'inflation dans les pays membres de l'UEMOA observée à partir du mois de septembre 2008 s'est poursuivie en octobre 2009.

I- EVOLUTION DES PRIX A LA CONSOMMATION DANS LES ETATS MEMBRES DE L'UEMOA A FIN OCTOBRE 2009

Cette section analyse la tendance globale de l'évolution des prix à fin octobre 2009, l'inflation selon ses principales composantes, la disparité des taux d'inflation dans l'Union, ainsi que le différentiel d'inflation entre l'UEMOA et ses principaux partenaires commerciaux.

1.1. Tendance globale de l'inflation

Le niveau général des prix a poursuivi en octobre 2009, sa baisse en rythme annuel observée depuis le mois de juillet 2009, dans le prolongement de la détente globale constatée depuis plus d'un an. En effet, le taux d'inflation s'est établi en glissement annuel, à -2,1% en octobre 2009, après -1,9% en septembre 2009, -1,5% en août 2009 et -0,2% en juillet 2009. L'inflation a atteint ainsi son niveau le plus bas depuis l'adoption de l'IHPC en décembre 1997.

Graphique 1 : Evolution de l'inflation en glissement annuel dans l'UEMOA

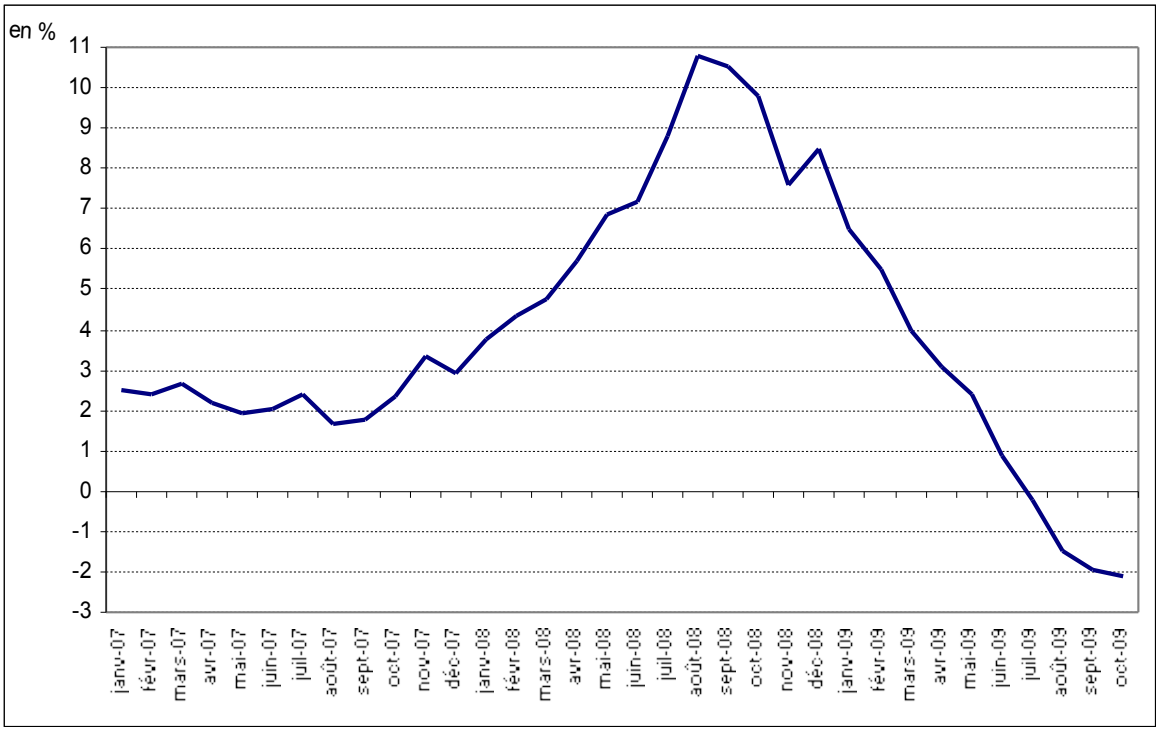

Sources : Instituts Nationaux de la Statistique.

L'accentuation de la baisse du taux d'inflation dans l'Union en octobre 2009 est liée au repli des prix des céréales dans la plupart des pays, en rapport avec les récoltes de la campagne agricole 2009/2010. Par ailleurs, les prix des carburants sont demeurés inférieurs à leurs niveaux de la même période de l'année précédente.

1.2. Analyse de l'inflation selon les principales composantes de l'IHPC

Les contributions à la baisse des prix les plus importantes sont observées au niveau des composantes « Alimentation » et « Transport ». La composante « Alimentation » a contribué à hauteur de -1,0 point de pourcentage à l'inflation de -2,1%, en liaison avec le repli global des prix des céréales locales et importées. Ainsi, le prix du maïs dans l'Union est en baisse de 19,9%, à la faveur des récoltes de la campagne 2009/2010. Par ailleurs, le prix du riz importé dans l'UEMOA a enregistré une diminution de 7,9% en glissement annuel à fin octobre 2009, en rapport avec la baisse des cours mondiaux durant les précédents mois.

La fonction « Transport » a contribué à hauteur de -0,9 point de pourcentage à l'inflation totale en glissement annuel de -2,1% à fin octobre 2009. Cette évolution est liée à la baisse en rythme annuel de 12,8% des prix des carburants et de 6,2% des tarifs des transports, induite par la diminution de 10,7% des cours mondiaux du pétrole brut exprimés en francs CFA.

Tableau 1 : Principales contributions à l'évolution de l'inflation en glissement annuel (en point de pourcentage)

	Octobre 2008	Juillet 2009	Août 2009	Septembre 2009	Octobre 2009
Alimentation	**6,0**	**-0,1**	**-0,4**	**-0,8**	**-1,0**
dont :					
Céréales non transformées	*2,9*	*-0,3*	*-0,3*	*-0,5*	*-0,7*
Pain	*0,0*	*-0,2*	*-0,2*	*-0,2*	*-0,2*
Légumes frais	*0,2*	*0,3*	*0,3*	*0,3*	*0,3*
Viande de boeuf	*0,3*	*0,1*	*0,1*	*0,1*	*0,1*
Non alimentaire	**3,8**	**-0,1**	**-1,1**	**-1,1**	**-1,1**
Logement	*1,1*	*-0,1*	*-0,2*	*-0,3*	*-0,2*
Communication	*0,0*	*-0,2*	*-0,2*	*-0,1*	*-0,2*
Transport	*1,5*	*-0,5*	*-1,0*	*-0,9*	*-0,9*
Autres postes non alimentaires	*1,2*	*0,7*	*0,3*	*0,2*	*0,2*
Total	**9,8**	**-0,2**	**-1,5**	**-1,9**	**-2,1**

Sources : BCEAO, INS.

Les composantes « Logement » et « Communication » ont également contribué à la baisse de l'inflation, avec chacune une contribution de -0,2 point de pourcentage. La baisse des prix du pétrole lampant de 7,4% est la principale cause de l'évolution de la rubrique « Logement ». La

réduction des coûts des communications téléphoniques, notamment en Côte d'Ivoire (-9,6%) et au Mali (-16,4%) explique la baisse des prix de la composante "Communication".

L'analyse de l'évolution de l'inflation selon l'origine géographique des biens et services confirme le repli des prix des produits locaux et des biens importés. Le recul des prix des biens et services locaux est ressorti à 1,5% à fin octobre 2009, stable par rapport à fin septembre 2009 contre un repli de 1,3% en août 2009, en liaison essentiellement avec la poursuite de la détente des prix des céréales locales. La baisse des prix des biens importés s'est accentuée, se situant à 3,9% à fin octobre 2009 contre 3,2% à fin septembre 2009, en rapport notamment avec la diminution en rythme annuel des prix des carburants et du riz importé dans la plupart des pays.

Les composantes « Produits locaux » et « Produits importés » ont contribué respectivement à hauteur de -1,1 point et -1,0 point de pourcentage à l'inflation, en glissement annuel, à fin octobre 2009.

Tableau 2 : Inflation en glissement annuel selon l'origine des produits (en %)

Composantes	**Pondération en %**	Oct. 2009	Juin 2009	Juillet 2009	Août 2009	Sept. 2009	**Oct. 2009 (*)**
Produits locaux	72,6	8,9	0,9	0,0	-1,3	-1,5	**-1,5**
Produits importés	27,4	11,4	0,8	-0,8	-1,8	-3,2	**-3,9**
Inflation globale	**100**	**9,8**	**0,9**	**-0,2**	**-1,5**	**-1,9**	**-2,1**

Sources : BCEAO, INS. (*) : Provisoires

La décomposition de l'indice des prix selon la nature des produits (biens ou services), indique également une baisse à la fois des prix des biens et des services. Le repli du prix des biens s'est accentué, passant de 2,1% à fin septembre 2009 à 2,4% à fin octobre 2009, en rapport essentiellement avec la poursuite du repli des prix des céréales.

Tableau 3 : Inflation en glissement annuel des biens et des services (en %)

Composantes	**Pondération en %**	Mai 2009	Juin 2009	Juillet 2009	Août 2009	**Sept. 2009 (*)**	**Oct. 2009 (*)**
Services	**30,6**	**2,5**	**2,4**	**0,6**	**-1,4**	**-1,5**	**-1,5**
Biens	**69,4**	**2,2**	**0,3**	**-0,6**	**-1,5**	**-2,1**	**-2,4**
Biens durables	*4,7*	2,7	2,4	1,8	2,3	2,5	2,9
Biens non durables	*30,3*	2,0	0,1	-0,3	-1,9	-2,6	-2,9
Biens semi-durables	*34,4*	2,3	0,3	-1,2	0,0	-0,1	-0,5
Inflation globale	**100**	**2,4**	**0,9**	**-0,2**	**-1,5**	**-1,9**	**-2,1**

Sources : BCEAO, INS. (*) Provisoires

La baisse en glissement annuel des prix des services est restée stable à 1,5% à fin octobre 2009. Elle traduit principalement la décrue en rythme annuel de 6,2% des coûts de transport dans l'UEMOA, notamment en Guinée-Bissau (-24,0%), en Côte d'Ivoire (-10,0%), au Togo (-2,6%) et au Sénégal (-2,6%).

Les prix des services et des biens ont contribué respectivement à hauteur de -0,5 point et -1,6 point de pourcentage à l'inflation en glissement annuel à fin octobre 2009.

Les prix des produits frais sont restés orientés à la baisse en octobre 2009. Cette évolution reflète la diminution des prix des céréales et des légumes. Par ailleurs, les prix de la composante énergie (carburants, lubrifiants, électricité, combustibles solides) sont ressortis en repli en glissement annuel de 8,0% à fin octobre 2009, après 8,7% à fin septembre 2009.

Tableau 4 : Inflation en glissement annuel des produits frais et de l'énergie (en %)

Composante	**Pondération en %**	Octobre 2008	Juin 2009	Juillet 2009	Août 2009	Sept. 2009	**Octobre 2009 (*)**
Produits frais	20,9	21,2	1,7	0,9	-1,4	-2,7	-3,9
Energie	7,4	13,5	-5,8	-6,6	-8,5	-8,7	-8,0
Hors produits frais et énergie (inflation sous-jacente communautaire)	71,7	5,4	1,4	0,3	-0,7	-0,9	-0,5
Inflation globale	**100**	**9,8**	**0,9**	**-0,2**	**-1,5**	**-1,9**	**-2,1**

Sources : BCEAO, INS. (*) : Provisoires.

La baisse de l'inflation sous-jacente communautaire, mesurée par l'évolution de l'indice des prix hors produits frais et énergie s'est atténuée. En glissement annuel, elle est passée de -0,9% en septembre 2009 à -0,5% en octobre 2009. Par contre, le taux d'inflation sous-jacente en glissement annuel calculé par la BCEAO en excluant l'ensemble des produits les plus volatils, est resté stable à 0,1% à fin octobre 2009 (cf. tableau 2 en annexe).

1.3. Différentiel d'inflation entre l'UEMOA et ses principaux partenaires

L'UEMOA a enregistré en octobre 2009, un différentiel d'inflation favorable vis-à-vis de ses principaux pays partenaires. En effet, le taux d'inflation en glissement annuel dans la Zone euro est remonté à -0,1% à fin octobre 2009 contre -0,3% à fin septembre 2009. Ainsi, l'Union a enregistré un différentiel d'inflation en glissement annuel favorable vis-à-vis de la Zone euro de 2,0 points de pourcentage à fin octobre 2009, après celui de 1,6 point de pourcentage relevé le mois précédent.

Graphique 3 : Inflation en glissement annuel dans la Zone euro et dans l'UEMOA

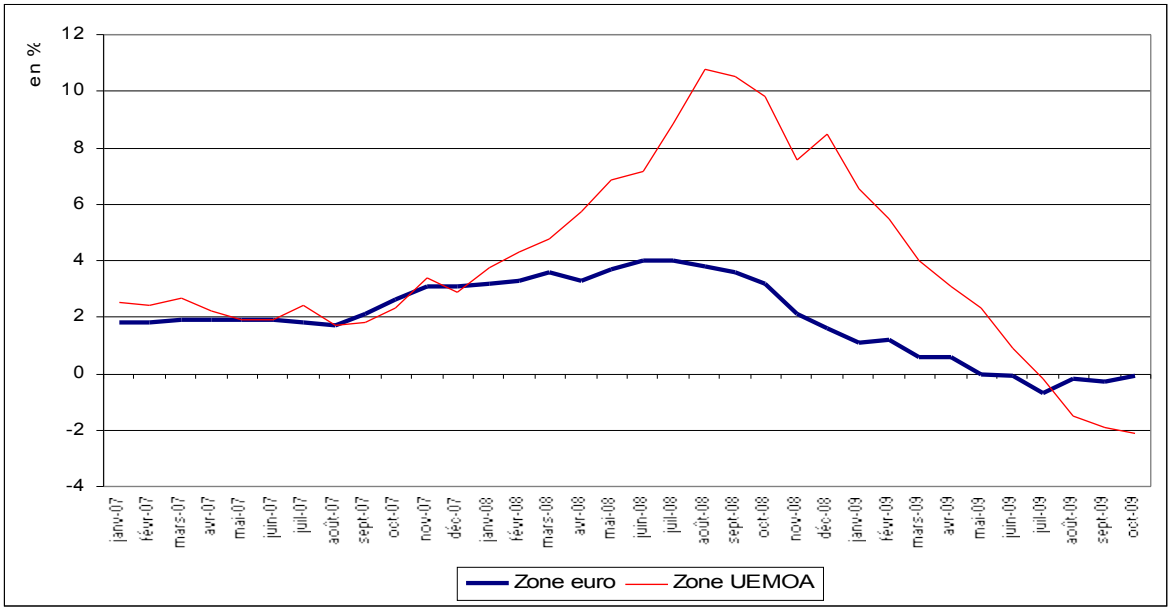

Sources : INS, Eurostat, BCEAO.

En outre, le taux d'inflation en glissement annuel en octobre 2009 dans les pays environnants demeure largement supérieur à celui enregistré dans l'UEMOA. L'écart d'inflation favorable à l'Union atteint notamment 20,1 points de pourcentage vis-à-vis du Ghana et 13,7 points à l'égard du Nigeria contre respectivement 9,6 points et 6,6 points en décembre 2008.

Tableau 5 : Evolution récente de l'inflation

(en pourcentage)

	Glissement annuel			Inflation en moyenne		
	Octobre 2008	**Décembre 2008**	**Octobre 2009**	**Octobre. 2008**	**Décembre 2008**	**Octobre 2009**
Bénin	10,3	9,9	-1,4	7,7	7,9	3,0
Burkina	12,0	11,6	-0,9	10,6	10,7	3,1
Côte d'Ivoire	9,6	9,0	-2,6	5,9	6,3	1,5
Guinée-Bissau	12,9	8,7	-7,9	10,6	10,4	-0,4
Mali	10,3	7,8	0,3	9,4	9,2	2,2
Niger	12,3	13,6	-0,3	11,0	11,3	5,6
Sénégal	7,5	4,2	-3,4	6,1	5,8	-0,9
Togo	12,0	10,3	0,02	8,7	8,7	2,5
UEMOA	**9.8**	**8.5**	**-2.1**	**7.3**	**7.4**	**1.6**
Zone euro	**3,2**	**1,6**	**-0,1**	**3,6**	**3,3**	**0,2**
Etats-Unis	3,7	0,1	-0,2	4,5	3,9	-0,9
Japon	1,7	0,4	-2,5	1,5	1,4	-1,2
Ghana	**17.3**	**18.1**	**18.0**	**16.2**	**16.5**	**19.5**
Nigeria	**14,7**	**15,1**	**11,6**	**10,8**	**11,5**	**12,5**

Sources : INS, BCEAO, Eurostat.

1.4. Disparité des taux d'inflation dans l'UEMOA

La disparité des taux d'inflation dans les pays de l'UEMOA s'est légèrement accrue à fin octobre 2009. En effet, l'écart-type des taux d'inflation en glissement annuel est passé de 2,6 points à fin septembre 2009 à 2,7 points à fin octobre 2009. L'accentuation de la divergence est imprimée par la Guinée-Bissau où la baisse des prix est plus forte (-7,9%), en rapport avec un repli important des prix des produits alimentaires conjugué à une pondération élevée de la fonction « Alimentation ». En effet, le poids de « l'Alimentation » dans les dépenses des ménages est de 59,7% en Guinée-Bissau contre une moyenne de 36,9% dans l'Union.

II – PERSPECTIVES D'INFLATION

2.1. Evolution à fin décembre 2009

Le taux d'inflation en glissement annuel demeurerait négatif en novembre et décembre 2009. Cette situation serait liée à la baisse des prix des céréales après les récoltes de la campagne agricole 2009/2010. Toutefois, la baisse des prix devrait connaître une atténuation, en relation notamment avec la hausse attendue des prix des produits pétroliers, en liaison avec les tensions observées sur les cours du baril au dernier trimestre 2009. Le taux d'inflation se situerait à -0,8% à fin novembre et à -1,0% à fin décembre 2009.

Le taux d'inflation, en moyenne annuelle dans l'UEMOA, s'établirait à 1,2% en 2009, contre une prévision de 1,3% publiée en octobre 2009 et une réalisation de 7,4% en 2008.

2.2. Perspectives d'inflation en 2010

L'évolution de l'inflation en 2010 sera déterminée en grande partie par le mouvement des prix des produits céréaliers, en rapport avec les résultats des campagnes agricoles 2009/2010 et 2010/2011. Elle sera également liée à la tendance des cours mondiaux du baril de pétrole brut, au niveau de l'inflation dans les pays partenaires, à l'évolution des prix des produits alimentaires importés, ainsi qu'à l'orientation du taux de change du dollar par rapport à l'euro.

Sur la base des hypothèses retenues pour ces différents facteurs (cf. annexe sur les hypothèses), **le taux d'inflation en glissement annuel remonterait au premier trimestre 2010.** Il s'établirait à 1,2% à fin mars 2010, en rapport avec le renchérissement des carburants. La hausse des prix serait atténuée par la détente des prix des céréales locales dans la plupart des pays (cf. encadré 2).

Encadré 2 : Bilan céréalier 2009/2010 dans les pays de l'UEMOA

Le Comité permanent Inter-Etats de Lutte contre la Sécheresse au Sahel (CILSS) s'est réuni du 4 au 6 novembre 2009, à Accra au Ghana, sur les bilans céréaliers et alimentaires ex-post 2008/2009 et prévisionnels 2009/2010 des pays membres de la CEDEAO et de l'UEMOA.

Les prévisions présentées à cette rencontre donnent une production céréalière dans l'UEMOA[1] de 1.801.000 tonnes pour la campagne agricole 2009/2010 contre un niveau record de 1.916.400 tonnes pour 2008/2009, soit une baisse de 5,2%. Le repli le plus important a été observé au Niger, tandis qu'une progression de 44,7% a été enregistrée au Bénin (cf. tableau 11 en annexe).

Toutefois, la production céréalière 2009/2010 dans l'Union est en hausse de 15,8% par rapport à la moyenne au cours des cinq dernières années. Seul le Niger a enregistré une production 2009/2010 en repli (-2,9%) comparée à la moyenne 2004-2008.

L'excédent céréalier brut calculé par la différence entre la production nationale disponible et les besoins de consommation humaine est négatif (déficit) au Bénin, en Côte d'Ivoire, en Guinée-Bissau et au Sénégal. Par contre, l'excédent net qui est égal à l'excédent brut plus le solde des importations et des exportations est ressorti positif dans tous les pays de l'Union, à l'exception de la Côte d'Ivoire où un déficit est enregistré.

Tableau : Bilan céréalier 2009/2010 prévisionnel dans les pays de l'UEMOA

(données en milliers de tonnes)

	Production brute			Excédent ou déficit céréalier	
	Résultats campagne 2008/2009	Moyenne 2004/2008	campagne 2009/2010	Excédent ou déficit brut	Excédent ou déficit net
Bénin	1 298	1 159	1 882	-376,2	2,8
Burkina	4 362	3 537	3 926	309,7	566,6
Côte d'Ivoire	1 458	1 327	1 465	-1499,0	-369,0
Guinée-Bissau	200	194	144	-130,2	14,6
Mali	4 050	3 574	4 040	nd	nd
Niger	4 957	3 759	3 668	133,3	168,1
Sénégal	1 904	1 261	1 828	-307,4	719,6
Togo	935	872	1 057	90,4	246,2
Total UEMOA	19 164	15 683	18 010	-1779,5	1348,9

Source : Rapport des Etats présenté à la rencontre du CILSS à Accra

N.B : Les données sur les excédents ou déficits bruts et nets de l'UEMOA sont calculées hors Mali

Au total, la production céréalière 2009/2010 dans l'UEMOA est en baisse par rapport au niveau record de 2008/2009. Cependant, l'excédent net céréalier indique que l'offre sur les marchés devrait couvrir la demande.

1 Les données du Mali n'étaient pas disponibles au cours de cette réunion. Les données du scénario pessimiste de la prévision de récoltes céréalières de septembre 2009 ont été retenues dans les calculs effectués dans la présente note.

A fin décembre 2010, le taux d'inflation en glissement annuel est projeté à 2,6%. Il se situerait dans un intervalle allant de 1,5% à 3,2%, en tenant compte des scénarios sur l'évolution des prix du pétrole en 2010.

Graphique 4 : Evolution de l'inflation en glissement annuel dans l'UEMOA de janvier 2007 à décembre 2010

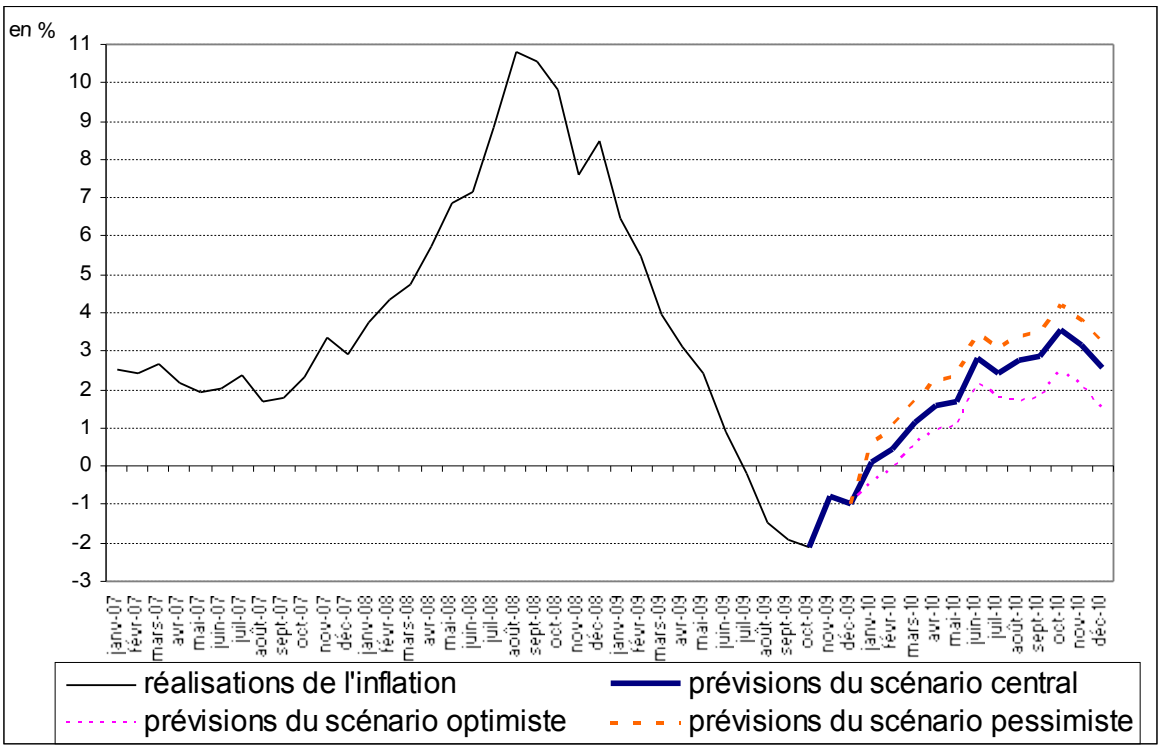

Sources : Instituts Nationaux de la Statistique.

Le taux d'inflation, en moyenne annuelle dans l'UEMOA, s'établirait à 2,1% en 2010 contre 1,2% en 2009. Il ressortirait à 1,3% dans le scénario optimiste et à 2,7% dans le scénario pessimiste (cf. tableaux 12 à 15 en annexe).

ANNEXES

Annexe 1 : Hypothèses de projection de l'inflation en 2010

Tableau 1 : Contributions des fonctions de l'IHPC à l'inflation en glissement annuel

Tableau 2 : Inflation sous-jacente dans les pays de l'UEMOA

Tableau 3 : Inflation hors produits frais et énergie

Tableau 4 Différentiel d'inflation entre l'UEMOA et ses principaux partenaires

Tableau 5 : Evolution des cours mondiaux des produits alimentaires

Tableau 6 : Evolution des prix des céréales dans les pays de l'UEMOA

Tableau 7 : Evolution des prix des produits pétroliers dans les pays de l'UEMOA

Tableau 8 : Prix internationaux du baril de pétrole

Tableau 9 : Evolution des cours du pétrole brut et de l'euro par rapport au dollar des EU

Tableau 10 : Evolution de la production céréalière au cours des dernières années

Tableau 11 : Production céréalière brute prévisionnelle de la campagne 2009/2010

Tableau 12 : Evolution de l'inflation en glissement annuel dans l'UEMOA (scénario optimiste)

Tableau 13 : Evolution de l'inflation en glissement annuel dans l'UEMOA (scénario central)

Tableau 14 : Evolution de l'inflation en glissement annuel dans l'UEMOA (scénario pessimiste)

Tableau 15 : Différentes prévisions de l'inflation en moyenne annuelle en 2009 dans les pays de l'UEMOA

ANNEXE 1 : HYPOTHESES DE PROJECTION DE L'INFLATION EN 2010

Les prévisions d'inflation en 2010 sont basées sur les principales hypothèses ci-après :

- **une production vivrière de la campagne agricole 2009/2010 dans l'Union, en hausse par rapport à la moyenne des cinq dernières années.** En effet, selon les dernières estimations du CILSS, la production céréalière de la campagne pour l'UEMOA, serait en baisse de 5,2% par rapport à la campagne 2008/2009 et en hausse de l'ordre de 15,8% par rapport à la moyenne des cinq dernières années. Il est attendu un excédent céréalier qui se traduirait par une baisse des prix des céréales locales en 2010 par rapport à leurs niveaux de 2009. La campagne agricole 2010/2011 est projetée en hausse par rapport à celle de 2009/2010 (environ 3,0%) ;
- **un cours du baril de pétrole brut à 80 dollars en moyenne en 2010 contre 60 dollars en 2009**. Cette hypothèse repose sur les anticipations d'une reprise de la croissance, notamment dans les pays développés et ceux émergents. En effet, selon le FMI, le taux de croissance des pays développés passerait de -3,4% en 2009 à 1,3% en 2010. Ce niveau projeté des cours du baril de pétrole brut induirait une hausse des prix à la pompe des carburants dans l'UEMOA. Pour tenir compte des incertitudes et de la volatilité des cours du pétrole, un scénario optimiste et un scénario pessimiste ont été retenus correspondant respectivement à un cours moyen du baril en 2010 à 70 dollars et 90 dollars ;
- **un cours moyen de l'euro en 2009 de 1,40 dollar en 2010 contre 1,35 dollar en 2009,** dans le prolongement de la tendance observée au dernier trimestre 2009. La dépréciation du dollar aura un effet modérateur sur les prix à l'importation dans l'UEMOA, notamment ceux des biens des pays asiatiques dont les monnaies sont liées à la devise américaine ;
- **une relative stabilité des prix des produits alimentaires importés** notamment ceux du riz et de la farine de blé, en raison d'une offre suffisante. Selon la FAO, la production céréalière mondiale a baissé de 3,4% en 2009. Toutefois, le niveau important des stocks de clôture (+2,7% pour le blé et +4,3% pour le riz) devrait assurer une offre satisfaisante ;
- **la hausse du taux d'inflation dans la Zone euro**, principal partenaire commercial de l'Union, est prévue à 0,8% en 2010 contre 0,3% en 2009.

Tableau 1 : Contributions des fonctions de l'IHPC à l'inflation en glissement annuel à fin octobre 2009

(en points de pourcen

Fonctions	Bénin	Burkina	Côte d'Ivoire	Guinée-Bissau	Mali	Niger	Sénégal	Togo	**Union**
Produits alimentaires et boissons non alcoolisées	**-0,6**	**-1,4**	**-0,3**	**-5,1**	**0,3**	**0,5**	**-3,3**	**0,6**	**-1,0**
Boissons alcoolisées, Tabac et stupéfiants	0,1	-0,1	0,0	0,1	-0,2	0,0	0,0	-0,1	0,0
Habillement	0,0	0,1	0,0	-0,1	0,1	-0,1	-0,2	0,0	0,0
Logement	-0,2	0,3	-0,7	-1,3	0,1	0,3	0,3	0,1	-0,2
Ameublement	0,0	0,0	0,0	-0,1	0,2	0,1	0,2	0,0	0,1
Santé	0,0	0,0	0,0	-0,1	0,1	-0,1	0,0	0,0	0,0
Transport	-0,9	-0,7	-1,2	-1,2	-0,3	-1,0	-0,4	-0,6	-0,9
Communication	0,0	0,0	-0,3	0,0	-0,1	0,0	0,0	0,0	-0,2
Loisirs et culture	0,0	0,1	0,0	-0,1	-0,1	0,0	0,0	0,0	0,0
Enseignement	0,0	0,0	0,0	0,0	0,0	0,1	0,0	0,0	0,0
Restaurants et Hôtels	0,2	0,8	-0,1	0,0	0,2	0,0	0,1	0,0	0,1
Autres biens	0,0	0,0	0,0	0,0	0,0	-0,1	-0,1	0,0	0,0
Ensemble	**-1,4**	**-0,9**	**-2,6**	**-7,9**	**0,3**	**-0,3**	**-3,4**	**0,0**	**-2,1**

Sources : Instituts Nationaux de la Statistique.

Tableau 2 : Inflation sous-jacente dans les pays de l'UEMOA (optique BCEAO*)

(en pourcentage)

	Bénin	Burkina	Côte d'Ivoire	Guinée-Bissau	Mali	Niger	Sénégal	Togo	UEMOA
Glissement annuel									
oct.-08	3,7	3,3	4,8	3,1	4,6	7,5	1,6	2,0	4,7
nov.-08	3,4	3,1	4,6	1,7	4,5	6,7	1,5	2,0	4,3
déc.-08	3,5	2,9	4,6	0,9	4,4	6,0	1,5	2,2	4,4
janv.-09	3,0	1,3	3,7	0,5	3,8	5,0	0,8	1,9	3,4
févr.-09	3,2	1,1	3,5	-0,1	3,6	4,8	0,7	2,0	3,2
mars-09	2,1	1,0	3,3	-0,6	3,8	4,2	0,8	2,0	2,8
avr.-09	2,2	1,0	3,2	-1,3	2,5	4,0	0,6	1,8	2,6
mai-09	2,2	0,8	3,1	-1,1	2,4	3,6	0,5	1,7	2,4
juin-09	1,8	0,7	2,7	-0,6	1,8	3,2	0,4	1,9	1,9
juil.-09	1,7	0,7	1,7	-0,7	1,5	1,5	0,4	2,2	1,3
août-09	1,1	0,5	1,1	-0,7	1,9	1,6	0,3	1,2	0,4
sept.-09	1,1	0,3	0,8	-0,7	1,9	0,9	0,4	1,3	0,1
oct.-09	0,9	0,2	0,8	-0,7	1,9	0,3	0,4	1,3	0,1
Moyenne									
fin octobre 2008	2,7	3,2	3,5	3,0	3,9	5,5	1,7	2,1	3,5
fin octobre 2009	1,9	0,7	2,4	-0,6	2,5	2,9	0,5	1,7	1,8

Source : BCEAO.

(*) : Moyenne asymétrique excluant les facteurs volatils effectivement observés au cours du mois

Tableau 3 : Inflation sous-jacente : Hors produits frais et énergie (optique communautaire*)

(en pourcentage)

	Bénin	Burkina	Côte d'Ivoire	Guinée-Bissau	Mali	Niger	Sénégal	Togo	UEMOA
Glissement annuel									
oct.-08	3,9	9,0	5,2	5,8	8,8	7,7	2,8	7,9	5,4
nov.-08	2,3	6,8	5,2	5,2	8,3	6,0	2,2	5,9	4,7
déc.-08	2,8	8,1	5,6	3,3	7,6	7,0	1,9	6,0	4,9
janv.-09	5,8	5,4	4,6	2,2	5,1	8,3	0,6	4,8	4,1
févr.-09	4,9	6,6	4,1	0,2	4,7	7,0	0,3	5,2	3,7
mars-09	3,2	5,2	3,1	1,3	4,5	6,3	0,1	5,1	3,0
avr.-09	2,9	5,2	2,2	-1,8	3,0	5,8	-0,2	4,0	2,3
mai-09	2,2	4,3	2,4	-1,3	2,1	4,8	-0,5	2,8	2,0
juin-09	1,9	3,7	1,5	-4,1	1,3	3,7	-0,2	3,3	1,4
juil.-09	2,5	3,5	-0,7	-3,0	0,7	1,9	0,2	2,9	0,3
août-09	2,3	0,8	-1,4	-2,0	0,4	2,1	0,5	-1,2	-0,7
sept.-09	3,0	0,6	-1,7	-1,1	0,4	3,0	1,3	-0,1	-0,9
oct.-09	3,7	0,4	-0,8	-0,6	1,0	4,1	0,0	0,1	-0,5
Moyenne									
fin octobre 2008	5,3	6,5	4,1	6,0	8,0	7,4	4,6	6,3	5,1
fin octobre 2009	3,2	3,6	1,3	-1,0	2,3	4,7	0,2	2,7	1,5

Sources : BCEAO, Instituts Nationaux de la Statistique.

(*) : Les facteurs volatils (énergie et produits frais) définis a priori sont exlus

Tableau 4 : Différentiel d'inflation entre l'UEMOA et quelques pays partenaires

	Niveau de l'inflation en glissement annuel (en %)					Différentiel d'inflation en point de % (+) = défavorable et (-) = favorable			
	Ghana	Nigeria	Zone euro	USA	UEMOA	(UEMOA)-(Zone euro)	(UEMOA)-(USA)	(UEMOA)-(Nigeria)	(UEMOA)-(Ghana)
oct.-08	17,3	14,7	3,2	3,7	9,8	6,6	6,1	-4,9	-7,5
nov.-08	17,4	14,8	2,1	1,1	7,6	5,5	6,5	-7,2	-9,9
déc.-08	18,1	15,1	1,6	0,1	8,5	6,9	8,4	-6,6	-9,7
janv.-09	19,9	14,0	1,1	0,0	6,5	5,4	6,5	-7,5	-13,3
févr.-09	20,3	14,6	1,2	0,2	5,5	4,3	5,3	-9,1	-14,8
mars-09	20,5	14,4	0,6	-0,4	4,0	3,4	4,4	-10,4	-16,5
avr.-09	20,6	13,3	0,6	-0,7	3,1	2,5	3,8	-10,2	-17,5
mai-09	20,1	13,2	0,0	-1,3	2,3	2,3	3,6	-10,9	-17,8
juin-09	20,7	11,2	-0,1	-1,4	0,9	1,0	2,3	-10,3	-19,8
juil.-09	20,5	11,1	-0,7	-2,1	-0,2	0,5	1,9	-11,3	-20,7
août-09	19,7	11,0	-0,2	-1,5	-1,5	-1,3	0,0	-12,5	-21,2
sept.-09	18,4	10,4	-0,3	-1,3	-1,9	-1,6	-0,6	-12,3	-20,3
oct.-09	18,0	11,6	-0,1	-0,2	-2,1	-2,0	-1,9	-13,7	-20,1
Moyenne 2008	**16,5**	**11,5**	**3,3**	**3,9**	**7,4**	**4,1**	**3,5**	**-4,1**	**-9,1**
Moyenne oct. 2009	**19,9**	**12,5**	**0,2**	**-0,9**	**1,6**	**1,4**	**2,5**	**-10,9**	**-18,3**

Sources : Instituts de Statistique, Banques Centrales.

Tableau 5 : Evolution des cours mondiaux des produits alimentaires

(glissement annuel en %)

	Produits alimentaires	Blé	Arachide	Maïs	Riz	Lait
octobre-08	-5,4	-29,5	14,6	11,5	86,1	-3,2
novembre-08	-12,1	-38,5	-16,2	-4,0	58,0	-7,1
décembre-08	-18,1	-40,4	-27,1	-12,3	45,7	-16,6
janvier-09	-16,4	-43,7	-32,1	-16,1	56,4	-10,1
février-09	-24,7	-48,9	-42,1	-25,8	31,8	-19,1
mars-09	-27,1	-36,2	-47,1	-29,6	-7,0	-16,9
avril-09	-23,1	-29,0	-46,0	-31,6	-43,1	-6,9
mai-09	-18,1	-26,4	-44,4	-25,9	-46,4	10,5
juin-09	-20,3	-22,8	-42,0	-37,7	-34,3	1,1
juillet-09	-23,1	-31,7	-40,3	-43,1	-22,0	-14,7
août-09	-17,9	-28,8	-38,7	-35,4	-21,8	2,3
septembre-09	-14,8	-19,5	-37,0	-35,6	-17,8	-5,9
octobre-09	2,0	-12,3	-31,9	-8,6	-9,3	13,0

Source : Fonds Monétaire International.

Tableau 6 : Evolution des prix des céréales dans les pays de l'UEMOA

	oct.-08	nov.-08	déc.-08	janv.-09	févr.-09	mars-09	avr.-09	mai-09	juin-09	juil.-09	août-09	sept.-09	oct.-09	**oct 09 / oct 08**
Mais (prix en FCFA du sac de 100 Kg)														
Bénin	24 000	23 900	23 300	25 200	24 800	24 800	28 000	29 100	27 500	25 000	24 600	18 800	18 800	**-21,7%**
Burkina	20 000	16 500	14 700	18 400	18 000	18 100	18 100	17 300	17 800	18 500	19 100	18 800	17 900	**-10,5%**
Côte d'Ivoire	-	-	-	-	-	-	-	-	-	-	-	-	-	-
Guinée-Bissau	-	-	-	-	-	-	-	-	-	-	-	-	-	-
Mali	18 800	16 500	15 100	16 200	17 200	17 600	17 400	17 800	18 500	19 200	19 800	20 000	19 900	**5,9%**
Niger	18 514	16 166	17 600	19 552	20 000	19 600	19 000	19 300	18 322	21 250	22 500	20 500	18 250	**-1,4%**
Sénégal	23 000	21 400	21 300	22 500	22 500	22 500	22 500	20 800	22 500	22 500	22 500	22 500	21 700	**-5,7%**
Togo	16 200	18 000	23 000	22 700	21 850	22 200	22 500	22 600	22 500	22 400	22 400	14 000	17 000	**4,9%**
Petit mil (prix en FCFA du sac de 100 Kg)														
Bénin	-	-	-	-	-	-	-	-	-	-	-	-	-	-
Burkina	23 700	23 600	18 400	20 400	19 400	19 200	18 600	18 400	18 900	22 100	22 400	22 000	22 500	**-5,1%**
Côte d'Ivoire	-	-	-	-	-	-	-	-	-	-	-	-	-	-
Guinée-Bissau	-	-	-	-	-	-	-	-	-	-	-	-	-	-
Mali	19 600	19 400	16 900	16 600	17 400	17 600	17 500	17 600	17 900	19 300	20 500	22 000	23 000	**17,3%**
Niger	16 750	15 458	16 900	19 500	19 875	19 833	19 300	19 800	18 802	21 250	23 000	21 500	17 500	**4,5%**
Sénégal	25 300	23 000	22 900	25 000	25 000	25 000	25 000	23 300	25 000	25 000	25 000	25 000	25 000	**-1,2%**
Togo	-	-	-	-	-	-	-	-	-	-	-	-	-	-
Riz importé en vrac (prix en FCFA du Kg)														
Bénin	636	461	448	432	420	410	410	440	474	467	467	467	428	**-32,7%**
Burkina	523	507	503	490	490	490	490	490	490	485	476	498	479	**-8,4%**
Côte d'Ivoire	378	372	372	370	370	325	350	350	350	350	310	300	300	**-20,6%**
Guinée-Bissau	450	526	460	446	414	400	400	400	400	380	380	373	370	**-17,8%**
Mali	477	460	463	460	458	444	444	444	444	444	444	400	400	**-16,1%**
Niger	444	495	462	487	456	450	450	440	440	440	460	430	430	**-3,2%**
Sénégal	450	450	425	425	425	425	425	425	408	400	400	400	400	**-11,1%**
Togo	430	439	449	447	447	447	447	460	460	460	460	460	460	**7,0%**

Source : BCEAO.

Tableau 7 : Evolution des prix des produits pétroliers dans les pays de l'UEMOA

(Prix moyens mensuels en FCFA par litre, sauf indications contraires)

	oct.-08	mars 2009	avril 2009	mai 2009	juin 2009	juillet 2009	août 2009	sept.-09	oct.-09	oct 2009/oct 2008 (en %)
Bénin										
Essence super	595	350	350	350	350	350	350	350	350	-41,2
Gazole	595	375	375	375	375	375	375	375	375	-37,0
Burkina										
Essence super	720	665	665	665	665	665	665	665	665	-7,6
Gazole	695	655	655	655	655	655	655	655	655	-5,8
Côte d'Ivoire										
Essence super	795	650	636	646	682	724	705	733	705	-11,3
Gazole	685	575	555	520	531	567	567	589	571	-16,6
Guinée-Bissau										
Essence super	785	545	545	578	589	595	611	617	622	-20,8
Gazole	707	497	484	499	506	510	525	530	538	-23,9
Mali										
Essence super	695	635	635	635	635	635	635	635	635	-8,6
Gazole	585	545	545	545	545	545	545	545	545	-6,8
Niger										
Essence super	670	476	476	476	476	476	476	476	476	-29,0
Gazole	664	492	492	465	465	465	465	465	465	-30,0
Sénégal										
Essence super	789	582	588	607	646	675	660	678	682	-13,6
Gazole	732	491	491	491	499	526	521	544	548	-25,1
Togo										
Essence super	595	479	445	445	445	505	505	505	505	-15,1
Gazole	590	474	440	440	440	500	500	500	500	-15,3

Source : BCEAO.

Tableau 8 : Prix internationaux du baril de pétrole (WTI)

	Cours du pétrole en dollars		Cours du dollar en FCFA		Cours du pétrole en FCFA		Cours de l'euro en dollar	
	Niveau	Variation %	Niveau	Variation %	Niveau	Variation %	Niveau	Variation %
2008								
janvier	92,6	1,0	445,7	-1,0	41 275,0	0,0	1,472	1,0
février	95,2	2,8	444,8	-0,2	42 341,0	2,6	1,475	0,2
mars	104,3	9,6	422,5	-5,0	44 069,2	4,1	1,553	5,3
avr.	111,8	7,2	416,5	-1,4	46 559,9	5,7	1,575	1,4
mai	125,6	12,4	421,6	1,2	52 969,7	13,8	1,556	-1,2
juin	134,5	7,1	421,8	0,0	56 736,7	7,1	1,555	0,0
juil.	134,6	0,1	416,0	-1,4	55 989,0	-1,3	1,577	1,4
août	116,9	-13,1	438,0	5,3	51 213,7	-8,5	1,498	-5,0
sept.	103,0	-11,9	456,5	4,2	47 032,4	-8,2	1,437	-4,0
oct.	76,8	-25,4	492,4	7,9	37 829,1	-19,6	1,332	-7,3
nov.	58,1	-24,4	515,2	4,6	29 930,1	-20,9	1,273	-4,4
déc.	45,2	-22,8	487,7	-5,3	21 876,6	-26,9	1,345	5,6
Janvier-déc	99,9	37,5	448,2	-6,5	44 761,6	29,0	1,471	7,9
Janvier-oct	109,5	59,6	437,6	-9,9	47 601,6	42,9	1,503	11,1
2009								
janvier	46,3	3,3	495,5	1,6	22 948,6	4,9	1,324	-1,6
février	43,1	-7,0	513,1	3,6	22 100,9	-3,7	1,278	-3,4
mars	48,8	13,2	505,2	-1,5	24 634,1	11,5	1,298	1,6
avr.	52,1	6,9	497,0	-1,6	25 910,7	5,2	1,320	1,7
mai	60,4	15,6	481,2	-3,2	28 993,2	11,9	1,363	3,3
juin	70,5	17,0	468,0	-2,7	32 980,8	13,8	1,402	2,8
juillet	65,7	-6,8	465,6	-0,5	30 573,5	-7,3	1,409	0,5
août	72,6	10,5	459,7	-1,3	33 361,4	9,12	1,427	1,3
septembre	69,8	-3,8	450,5	-2,0	31 457,6	-5,71	1,456	2,1
octobre	76,3	9,2	442,7	-1,7	33 775,7	7,37	1,482	1,7
Janvier-oct	60,6	-44,7	477,9	9,2	28 673,6	-39,8	1,376	-8,5

Sources : BCEAO, Reuters.

Tableau 9 : Evolution en glissement annuel des cours du pétrole brut et de l'euro par rapport au dollar des Etats-Unis

(en pourcentage)

	Cours du pétrole en dollars	Cours du pétrole en FCFA	Cours de l'euro en dollar
Réalisations 2008			
janvier	66,6	47,1	13,2
février	58,2	40,2	12,8
mars	67,1	37,8	17,3
avr.	69,6	45,6	16,5
mai	93,7	68,3	15,1
juin	97,3	70,2	15,9
juil.	81,7	58,0	15,0
août	62,3	47,6	9,9
sept.	31,6	27,3	3,4
oct.	-9,2	-3,1	-6,4
nov.	-38,1	-28,6	-13,3
déc.	-51,1	-47,0	-7,7
Janvier-décembre	37,5	29,0	7,9
Réalisations 2009			
janvier	-50,0	-44,4	-10,1
février	-54,8	-47,8	-13,3
mars	-53,3	-44,1	-16,4
avr.	-53,4	-44,3	-16,2
mai	-52,0	-45,3	-12,4
juin	-47,6	-41,9	-9,9
juillet	-51,2	-45,4	-10,7
août	-37,9	-34,9	-4,7
sept.	-32,2	-33,1	1,3
oct	-0,7	-10,7	11,2

Sources : BCEAO, Reuters.

Tableau 10 : Evolution de la production céréalière au cours des dernières années

	Niveaux en tonnes				Variations en %			Solde en tonnes	
	2005/2006	**2006/2007**	**2007/2008**	**2008/2009**	**2007**	**2008**	**2008 par rapport à la moyenne des trois dernières années**	**Excédent céréalier en 2008 (hors solde importations et exportations)**	**Excédent céréalier en 2008 (y compris solde importations et exportations)**
Bénin	1 070 095	1 096 900	1 154 200	1 268 000	5,2	9,9	14,5	nd	nd
Burkina	3 649 500	3 680 674	3 088 811	4 358 000	-16,1	41,1	25,5	478 000	717 000
Côte d'Ivoire	1 403 152	1 438 300	1 223 428	1 396 000	-14,9	14,1	3,0	-1 169 000	77 000
Guinée-Bissau	212 600	225 300	187 863	216 999	-16,6	15,5	4,0	-99 000	-12 000
Mali	3 398 600	3 693 250	3 885 480	4 050 000	5,2	4,2	10,7	480 000	716 000
Niger	3 664 700	4 055 984	3 368 716	4 905 000	-16,9	45,6	32,7	433 000	751 000
Sénégal	1 478 200	1 035 440	772 239	1 938 000	-25,4	151,0	76,9	nd	nd
Togo	867 276	889 000	912 800	935 000	2,7	2,4	5,1	-10 562	138 852
UEMOA	**15 744 123**	**16 114 848**	**14 593 537**	**19 066 999**	**-9,4**	**30,7**	**23,1**	nd	nd

Source : AGRHYMET.

Tableau 11 : Production céréalière brute prévisionelle de la campagne 2009/2010

PAYS	PRODUCTION BRUTE (en milliers de tonnes)			ECART (%) 2009/2008	ECART (%) 2009/Moy 2004/2008
	Résultats campagne 2008/2009	Moyenne 2004/2008	Prévisions campagne 2009/2010	Prévisions campagne 2009/2010	Dernières estimations CILSS
Bénin	**1 268**	**1 159**	**1 835**	**44,7**	**58,3**
Burkina	**4 358**	**3 537**	**3 901**	**-10,5**	**10,3**
Côte d'Ivoire	**1 396**	**1 327**	**1 411**	**1,1**	**6,3**
Guinée-Bissau	**200**	**194**	**207**	**3,5**	**6,9**
Mali	**4 050**	**3 574**	**4 040**	**-0,2**	**13,0**
Niger	**4 905**	**3 759**	**3 651**	**-25,6**	**-2,9**
Sénégal	**1 938**	**1 261**	**2 064**	**6,5**	**63,7**
Togo	**935**	**872**	**1 054**	**12,7**	**20,9**
Total UEMOA	**19 164**	**15 683**	**18 163**	**-5,2**	**15,8**

Source : CILSS

Tableau 12 : Evolution de l'inflation en glissement annuel dans les pays de l'UEMOA (scénario optimiste) (en pourcentage)

	Bénin	Burkina	Côte d'Ivoire	Guinée-Bissau	Mali	Niger	Sénégal	Togo	UEMOA
Réalisations									
décembre-08	9,9	11,6	9,0	8,7	7,8	13,6	4,2	10,3	8,5
janvier-09	7,6	8,1	7,1	9,2	6,2	11,8	2,3	7,9	6,5
février-09	6,6	8,5	5,8	5,8	5,4	10,3	1,8	6,7	5,5
mars-09	3,2	6,8	3,6	5,1	5,3	8,7	1,5	6,4	4,0
avril-09	4,8	6,4	3,1	1,0	3,2	8,0	0,4	3,1	3,1
mai-09	4,7	3,5	2,7	2,2	2,3	7,3	-0,4	1,1	2,4
juin-09	2,9	-0,6	0,8	-1,2	0,4	7,1	-1,2	2,4	0,9
juillet-09	3,4	1,5	-1,2	-3,3	0,2	1,9	-1,9	2,9	-0,2
août-09	-0,9	-0,4	-1,3	-5,8	-0,6	2,3	-3,0	-2,2	-1,5
septembre-09	-0,1	-0,2	-2,2	-6,3	0,8	0,8	-4,2	-1,8	-1,9
octobre-09	-1,4	-0,9	-2,6	-7,9	0,3	-0,3	-3,4	0,0	-2,1
Estimations et prévisions									
novembre-09	*0,0*	*-0,3*	*-1,1*	*-8,4*	*1,2*	*-0,7*	*-1,3*	*1,0*	*-0,8*
décembre-09	*0,3*	*-0,1*	*-1,6*	*-6,3*	*1,1*	*-1,9*	*-0,7*	*-1,1*	*-1,0*
Projections									
janvier-10	*0,2*	*-0,1*	*-1,0*	*-4,4*	*0,6*	*-1,3*	*0,4*	*-0,1*	*-0,5*
février-10	*0,6*	*-0,6*	*-0,5*	*-2,5*	*1,0*	*-1,7*	*0,4*	*1,4*	*-0,1*
mars-10	*1,2*	*0,9*	*0,5*	*-0,1*	*0,6*	*-0,3*	*0,3*	*1,8*	*0,6*
avril-10	*0,9*	*1,4*	*0,8*	*0,9*	*0,5*	*1,1*	*0,8*	*2,7*	*1,0*
mai-10	*0,2*	*1,0*	*0,5*	*0,3*	*1,5*	*1,8*	*1,8*	*2,5*	*1,1*
juin-10	*1,6*	*1,5*	*2,4*	*-0,1*	*2,3*	*2,1*	*2,4*	*1,9*	*2,2*
juillet-10	*-0,1*	*1,6*	*2,0*	*0,9*	*1,0*	*2,6*	*3,1*	*-0,3*	*1,8*
août-10	*1,1*	*2,0*	*1,7*	*2,0*	*0,8*	*1,8*	*2,7*	*0,0*	*1,7*
septembre-10	*1,7*	*1,2*	*2,0*	*3,1*	*-0,7*	*1,3*	*2,4*	*2,5*	*1,8*
octobre-10	*3,3*	*2,2*	*2,8*	*3,9*	*1,2*	*3,4*	*2,0*	*1,3*	*2,5*
novembre-10	*1,7*	*1,6*	*2,6*	*3,4*	*1,6*	*3,5*	*1,5*	*0,9*	*2,1*
décembre-10	*2,1*	*0,9*	*1,6*	*3,0*	*1,7*	*1,9*	*1,1*	*1,2*	*1,5*
Moyenne									
2008 (réalisations)	7,9	10,7	6,3	10,4	9,2	11,3	5,8	8,7	7,4
2009 (prévisions)	*2,5*	*2,6*	*1,0*	*-1,6*	*2,1*	*4,4*	*-0,9*	*2,1*	*1,2*
2010 (projections)	*1,2*	*1,1*	*1,3*	*0,8*	*1,0*	*1,4*	*1,6*	*1,3*	*1,3*

Source : BCEAO.

Tableau 13 : Evolution de l'inflation en glissement annuel dans les pays de l'UEMOA (scénario central) (en pourcentage)

	Bénin	Burkina	Côte d'Ivoire	Guinée-Bissau	Mali	Niger	Sénégal	Togo	UEMOA
Réalisations									
décembre-08	9,9	11,6	9,0	8,7	7,8	13,6	4,2	10,3	8,5
janvier-09	7,6	8,1	7,1	9,2	6,2	11,8	2,3	7,9	6,5
février-09	6,6	8,5	5,8	5,8	5,4	10,3	1,8	6,7	5,5
mars-09	3,2	6,8	3,6	5,1	5,3	8,7	1,5	6,4	4,0
avril-09	4,8	6,4	3,1	1,0	3,2	8,0	0,4	3,1	3,1
mai-09	4,7	3,5	2,7	2,2	2,3	7,3	-0,4	1,1	2,4
juin-09	2,9	-0,6	0,8	-1,2	0,4	7,1	-1,2	2,4	0,9
juillet-09	3,4	1,5	-1,2	-3,3	0,2	1,9	-1,9	2,9	-0,2
août-09	-0,9	-0,4	-1,3	-5,8	-0,6	2,3	-3,0	-2,2	-1,5
septembre-09	-0,1	-0,2	-2,2	-6,3	0,8	0,8	-4,2	-1,8	-1,9
octobre-09	-1,4	-0,9	-2,6	-7,9	0,3	-0,3	-3,4	0,0	-2,1
Estimations et prévisions									
novembre-09	*0,0*	*-0,3*	*-1,1*	*-8,4*	*1,2*	*-0,7*	*-1,3*	*1,0*	*-0,8*
décembre-09	*0,3*	*-0,1*	*-1,6*	*-6,3*	*1,1*	*-1,9*	*-0,7*	*-1,1*	*-1,0*
Projections									
janvier-10	*0,7*	*0,4*	*-0,5*	*-3,7*	*1,3*	*-0,8*	*1,1*	*0,4*	*0,1*
février-10	*1,1*	*-0,1*	*0,0*	*-1,8*	*1,6*	*-1,2*	*1,0*	*1,9*	*0,5*
mars-10	*1,7*	*1,5*	*1,0*	*0,6*	*1,3*	*0,2*	*1,0*	*2,4*	*1,2*
avril-10	*1,4*	*2,0*	*1,4*	*1,7*	*1,2*	*1,7*	*1,5*	*3,4*	*1,6*
mai-10	*0,8*	*1,7*	*1,1*	*1,0*	*2,2*	*2,5*	*2,5*	*3,2*	*1,7*
juin-10	*2,2*	*2,1*	*3,0*	*0,7*	*3,0*	*2,8*	*3,2*	*2,5*	*2,8*
juillet-10	*0,5*	*2,2*	*2,6*	*1,6*	*1,6*	*3,2*	*3,9*	*0,3*	*2,4*
août-10	*2,0*	*3,1*	*2,7*	*3,2*	*2,0*	*2,8*	*3,9*	*1,0*	*2,7*
septembre-10	*2,7*	*2,3*	*3,0*	*4,4*	*0,5*	*2,3*	*3,6*	*3,6*	*2,9*
octobre-10	*4,3*	*3,3*	*3,8*	*5,2*	*2,3*	*4,4*	*3,2*	*2,4*	*3,5*
novembre-10	*2,7*	*2,6*	*3,7*	*4,7*	*2,8*	*4,5*	*2,6*	*2,0*	*3,2*
décembre-10	*3,0*	*2,0*	*2,6*	*4,3*	*2,8*	*3,0*	*2,3*	*2,3*	*2,6*
Moyenne									
2008 (réalisations)	7,9	10,7	6,3	10,4	9,2	11,3	5,8	8,7	7,4
2009 (prévisions)	*2,5*	*2,6*	*1,0*	*-1,6*	*2,1*	*4,4*	*-0,9*	*2,1*	*1,2*
2010 (projections)	*1,9*	*1,9*	*2,0*	*1,8*	*1,9*	*2,1*	*2,5*	*2,1*	*2,1*

Source : BCEAO.

Tableau 14 : Evolution de l'inflation en glissement annuel dans les pays de l'UEMOA (scénario pessimiste) (en pourcentage)

	Bénin	Burkina	Côte d'Ivoire	Guinée-Bissau	Mali	Niger	Sénégal	Togo	UEMOA
Réalisations									
décembre-08	9,9	11,6	9,0	8,7	7,8	13,6	4,2	10,3	8,5
janvier-09	7,6	8,1	7,1	9,2	6,2	11,8	2,3	7,9	6,5
février-09	6,6	8,5	5,8	5,8	5,4	10,3	1,8	6,7	5,5
mars-09	3,2	6,8	3,6	5,1	5,3	8,7	1,5	6,4	4,0
avril-09	4,8	6,4	3,1	1,0	3,2	8,0	0,4	3,1	3,1
mai-09	4,7	3,5	2,7	2,2	2,3	7,3	-0,4	1,1	2,4
juin-09	2,9	-0,6	0,8	-1,2	0,4	7,1	-1,2	2,4	0,9
juillet-09	3,4	1,5	-1,2	-3,3	0,2	1,9	-1,9	2,9	-0,2
août-09	-0,9	-0,4	-1,3	-5,8	-0,6	2,3	-3,0	-2,2	-1,5
septembre-09	-0,1	-0,2	-2,2	-6,3	0,8	0,8	-4,2	-1,8	-1,9
octobre-09	-1,4	-0,9	-2,6	-7,9	0,3	-0,3	-3,4	0,0	-2,1
Estimations et prévisions									
novembre-09	*0,0*	*-0,3*	*-1,1*	*-8,4*	*1,2*	*-0,7*	*-1,3*	*1,0*	*-0,8*
décembre-09	*0,3*	*-0,1*	*-1,6*	*-6,3*	*1,1*	*-1,9*	*-0,7*	*-1,1*	*-1,0*
Projections									
janvier-10	*1,1*	*0,9*	*0,0*	*-3,2*	*1,8*	*-0,3*	*1,6*	*0,9*	*0,6*
février-10	*1,6*	*0,4*	*0,5*	*-1,2*	*2,2*	*-0,7*	*1,6*	*2,4*	*1,0*
mars-10	*2,2*	*2,0*	*1,5*	*1,2*	*1,8*	*0,7*	*1,5*	*2,8*	*1,7*
avril-10	*2,0*	*2,7*	*2,0*	*2,5*	*1,9*	*2,4*	*2,2*	*4,0*	*2,3*
mai-10	*1,4*	*2,3*	*1,7*	*1,8*	*2,9*	*3,1*	*3,2*	*3,8*	*2,3*
juin-10	*2,8*	*2,8*	*3,6*	*1,4*	*3,7*	*3,4*	*3,9*	*3,2*	*3,4*
juillet-10	*1,1*	*2,8*	*3,2*	*2,4*	*2,3*	*3,8*	*4,6*	*0,9*	*3,0*
août-10	*2,6*	*3,7*	*3,3*	*4,0*	*2,6*	*3,4*	*4,6*	*1,6*	*3,4*
septembre-10	*3,3*	*2,9*	*3,6*	*5,2*	*1,1*	*2,9*	*4,3*	*4,3*	*3,5*
octobre-10	*4,9*	*3,9*	*4,4*	*6,0*	*3,0*	*5,0*	*3,9*	*3,0*	*4,2*
novembre-10	*3,3*	*3,3*	*4,3*	*5,5*	*3,4*	*5,1*	*3,3*	*2,6*	*3,8*
décembre-10	*3,6*	*2,6*	*3,2*	*5,1*	*3,5*	*3,6*	*3,0*	*2,9*	*3,2*
Moyenne									
2008 (réalisations)	7,9	10,7	6,3	10,4	9,2	11,3	5,8	8,7	7,4
2009 (prévisions)	*2,5*	*2,6*	*1,0*	*-1,6*	*2,1*	*4,4*	*-0,9*	*2,1*	*1,2*
2010 (projections)	*2,5*	*2,5*	*2,6*	*2,5*	*2,5*	*2,7*	*3,1*	*2,7*	*2,7*

Source : BCEAO.

Tableau 15 : Différentes prévisions de l'inflation en moyenne annuelle en 2009 dans les pays de l'UEMOA

	Inflation en moyenne annuelle en 2009 (en %)			
	Prévisions présentées aux Conseils de mars 2009	Prévisions présentées aux Conseils de juin 2009	Prévisions présentées aux Conseils de septembre 2009	Prévisions actuelles
Bénin	4,0	2,1	2,1	2,5
Burkina	3,9	2,9	2,7	2,6
Côte d'Ivoire	3,8	2,7	2,1	1,0
Guinée-Bissau	3,9	0,3	1,0	-1,6
Mali	3,2	2,4	1,5	2,1
Niger	6,7	4,1	5,1	4,4
Sénégal	1,3	0,9	0,2	-0,9
Togo	5,1	2,1	2,6	2,1
UEMOA	**3,5**	**2,3**	**1,9**	**1,2**

Source : BCEAO