BCEAO

BANQUE CENTRALE DES ETATS
DE L'AFRIQUE DE L'OUEST

Département des Etudes Economiques et de la Monnaie
Direction de la Recherche et de la Statistique
Service de la Statistique

EVOLUTION DE L'INFLATION DANS L'UEMOA A FIN MAI 2009 ET PERSPECTIVES

Dakar, le 15 juillet 2009

PRINCIPAUX MESSAGES

- *La désinflation dans l'Union amorcée depuis septembre 2008 s'est poursuivie en mai 2009. En effet, le taux d'inflation s'est établi, en glissement annuel, à 2,4% en mai 2009 contre 3,1% à fin avril 2009 et 10,8% à fin août 2008.*
- *La poursuite de la décélération de l'inflation en mai 2009 résulte de la baisse des prix des céréales locales par rapport à leurs niveaux de l'année précédente, à la faveur de la hausse de la production agricole au cours de la campagne 2008/2009.*
- *L'examen de l'évolution de l'inflation selon les principales composantes montre que l'atténuation des tensions inflationnistes en mai 2009 est imputable aux prix des produits alimentaires.*
- *L'analyse de l'évolution des prix selon l'origine géographique des biens et services indique que la désinflation est due à la fois aux produits locaux et importés. La hausse des prix des produits locaux est passée de 3,5% à fin avril 2009 à 2,6% à fin mai 2009 et celle des produits importés est ressortie à 2,4% à fin mai 2009 contre 2,6% à fin avril 2009.*
- *La composante de long terme de l'évolution du niveau général des prix est également en baisse. En effet, le taux d'inflation sous-jacente en glissement annuel calculé en excluant les produits les plus volatils, s'est établi à 2,4% à fin mai 2009 contre 2,6% à fin avril 2009.*
- *Le différentiel d'inflation en moyenne défavorable vis-à-vis des principaux pays développés est en baisse. Vis-à-vis de la Zone euro, il est passé de 4,1 points de pourcentage en décembre 2008 à 3,9 points en avril 2009 et 3,6 points en mai 2009. Cependant, un écart d'inflation favorable à l'Union est observé par rapport aux pays environnants. Il est notamment de 16,0 points vis-à-vis du Ghana et de 9,6 points de pourcentage à l'égard du Nigeria.*
- *La divergence en matière d'inflation dans les pays de l'UEMOA demeure importante à fin mai 2009. Elle est imprimée principalement par le Niger qui a enregistré le taux d'inflation en glissement annuel le plus élevé (+7,3%) et le Sénégal où une baisse des prix (-0,4%) a été observée.*
- *La tendance à la décélération de l'inflation devrait se poursuivre au cours des deuxième et troisième trimestres 2009. Le taux d'inflation en glissement annuel s'établirait à 0,9% à fin juin et à -1,0% en septembre 2009. En revanche, le taux d'inflation en glissement annuel remonterait au quatrième trimestre 2009.*
- *Pour l'ensemble de l'année 2009, le taux d'inflation, en moyenne annuelle dans l'UEMOA, ressortirait à 1,9% contre 7,4% en 2008.*

Les cinq premiers mois de l'année 2009 ont été marqués par une décélération de l'inflation dans les pays membres de l'Union Economique et Monétaire Ouest Africaine (UEMOA), dans le prolongement de la tendance baissière observée depuis septembre 2008.

La présente note analyse l'évolution des prix à la consommation à fin mai 2009 et donne les perspectives d'inflation pour le reste de l'année 2009.

I- EVOLUTION DES PRIX A LA CONSOMMATION DANS LES ETATS MEMBRES DE L'UEMOA A FIN MAI 2009

La désinflation dans l'Union amorcée depuis septembre 2008 s'est poursuivie en mai 2009. En effet, le taux d'inflation s'est établi, en glissement annuel, à 2,4% en mai 2009 contre 3,1% à fin avril 2009 et 10,8% à fin août 2008.

Graphique 1 : Evolution de l'inflation en glissement annuel dans l'UEMOA de janvier 2007 à mai 2009

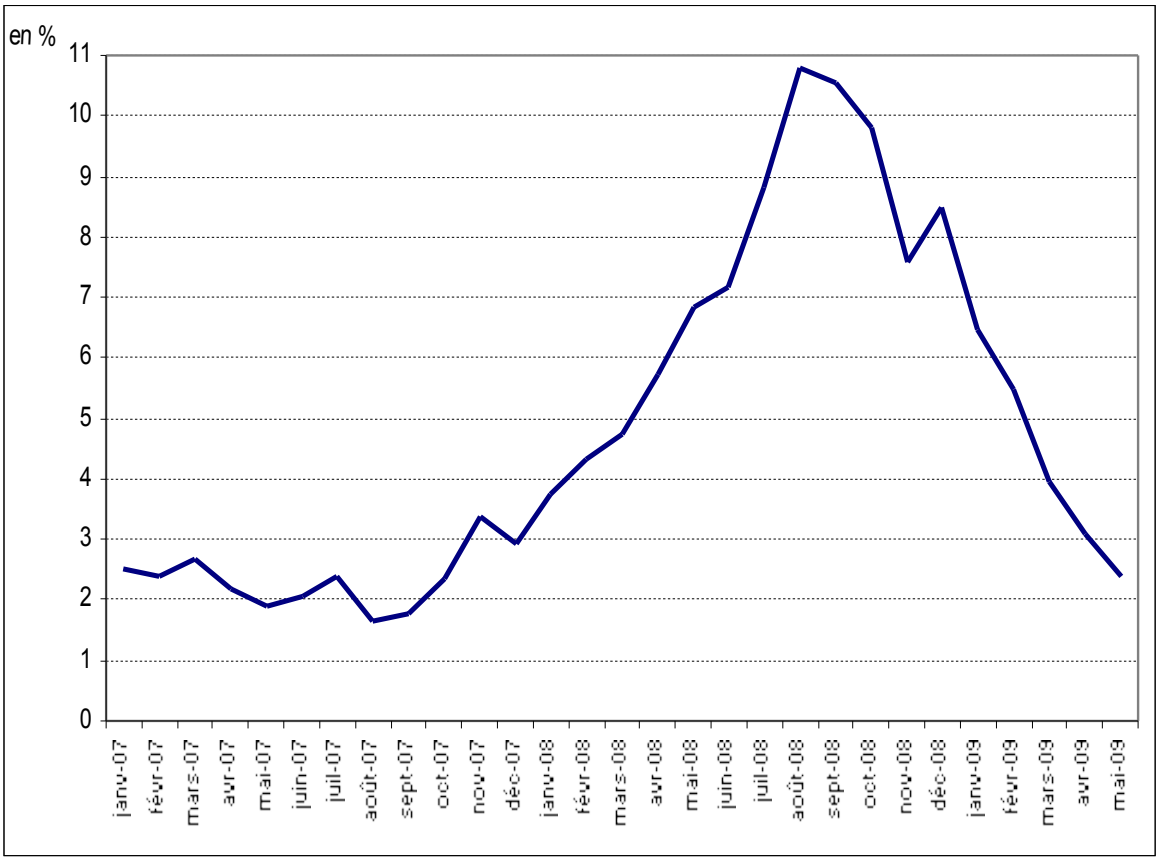

Sources : Instituts Nationaux de la Statistique.

La poursuite de la décélération de l'inflation en mai 2009 résulte de la baisse des prix des céréales locales par rapport à leurs niveaux de l'année précédente, à la faveur de la hausse de la production agricole au cours de la campagne 2008/2009. En effet, les prix des céréales locales (petit mil, maïs) sont ressortis en baisse de 2,5% en mai 2009 par rapport à leurs niveaux à la même période de l'année précédente.

Graphique 2 : Evolution en glissement annuel des prix des céréales locales dans l'UEMOA de mai 2008 à mai 2009

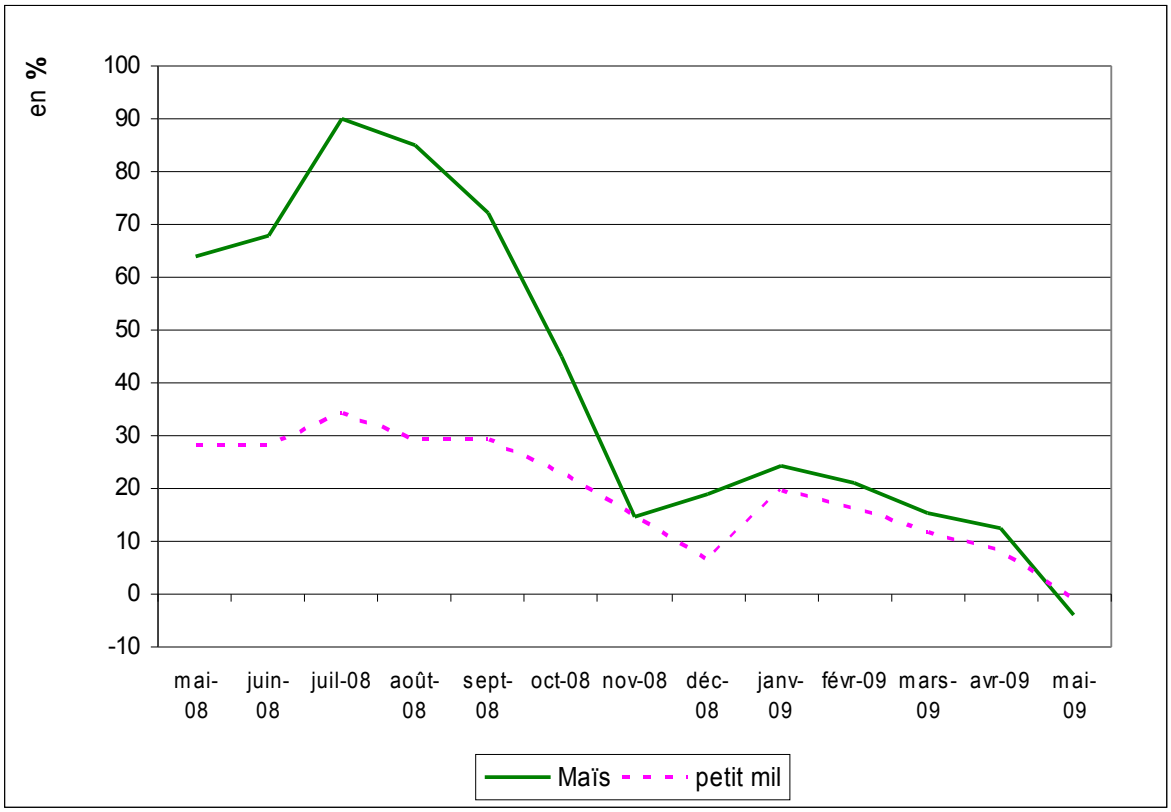

Source :BCEAO.

En revanche, les prix à la pompe des carburants qui étaient orientés à la baisse depuis le mois de septembre 2008, ont augmenté en mai 2009[1]. Les progressions des prix des produits pétroliers ont été observées en Côte d'Ivoire, en Guinée-Bissau et au Sénégal. Cette évolution est liée à la remontée des cours du pétrole brut à partir de mars 2009. En effet, après un niveau plancher de 43,1 dollars en février 2009, les cours du baril de pétrole brut se sont redressés pour atteindre 48,8 dollars en mars, 52,1 dollars en avril et 60,4 dollars en mai 2009. Exprimés en francs CFA, les cours du pétrole brut ont progressé de 5,2% en avril et de 11,9% en mai 2009. Cette progression des cours du pétrole brut est liée aux anticipations de reprise de l'activité économique en 2010 dans les pays développés et à la spéculation (cf. encadré).

1 En dépit de ces hausses, les prix des produits pétroliers en mai 2009 sont en retrait de 7,8% par rapport à leurs niveaux de mai 2008.

Encadré : : Le coup de folie du trader enflamme le prix du pétrole

Par François Krug | Eco89 | 04/07/2009 |

Le mardi 30 juin 2009, sans explication, le cours du baril de brent s'est emballé, atteignant son record de l'année. La faute à un trader un peu trop joueur, et qui a raté son coup : il a fait perdre 10 millions de dollars à son employeur. En février, un autre avait provoqué une perte équivalente après un déjeuner trop arrosé.

L'affaire a été révélée par le Financial Times, et confirmée par l'employeur du trader, PVM Oil Associates. En une heure, le baril est passé de 71 à 73,5 dollars. Selon le Financial Times, le marché a échangé pendant cet intervalle « l'équivalent du double de la production quotidienne de l'Arabie saoudite ».

Le calme est revenu quand on a enfin découvert l'explication. Un trader isolé avait décidé de jouer un gros coup, semble-t-il sans l'autorisation de ses patrons. Résultat : une perte de 10 millions de dollars pour PVM.

Le trader n'est pourtant pas le seul coupable. Il n'a fait qu'enclencher un mouvement, et tous ses confrères ont suivi sans chercher à comprendre. Explication de Francis Perrin, directeur de la rédaction de la revue Pétrole et Gaz arabe : « Le trader est peut-être à l'origine de la moitié de ce mouvement. Le reste relève du réflexe moutonnier. On ne sait pas pourquoi les prix montent mais, pour ne pas être le dernier à réagir, on achète. »

Pour Francis Perrin, il faut distinguer « l'écume », ce qui s'est passé mardi, et « la vague » : « En février, les prix tournaient autour de 32 ou 33 dollars. Ils ont commencé à augmenter de semaine en semaine, jusqu'à évoluer autour de 70 dollars. »

Cette hausse ne s'explique pas non plus par un seul facteur. Principale explication, selon Francis Perrin : « Les marchés pétroliers ont fait le même pari que les marchés boursiers. Ils anticipent à tort ou à raison une reprise de l'activité économique, ou pensent que le plus dur est passé. Il faut donc être prêt avant les autres. »

Des facteurs « plus objectifs » expliquent aussi la hausse. Fin 2008, l'Opep a décidé de réduire sa production pour maintenir les prix. En mai, les ventes d'automobiles ont bondi en Chine. La baisse des stocks de carburants aux Etats-Unis est interprétée comme un signe de reprise économique.

Et ces facteurs relancent la spéculation, explique Francis Perrin : « Ils encouragent le retour des acteurs financiers sur le marché pétrolier. Avec la perspective de reprise aux Etats-Unis, le pétrole peut redevenir un placement. ».

La brusque hausse de mardi 30 juin 2009 serait donc anecdotique. Mais elle fournit un nouvel exemple de la dérive de certains traders. Comme l'avait déjà raconté le Financial Times, en février, un trader de Morgan Stanley a tenté de cacher à ses patrons une perte de 10 millions de dollars sur le marché pétrolier.

Il faut dire que l'explication n'était pas très glorieuse. Ce trader sortait d'un déjeuner de trois heures et demie, au cours duquel il n'avait pas bu que de l'eau. De quoi affecter son jugement même s'il « n'avait pas l'air ivre », a conclu l'enquête des autorités financières.

Source : http://eco.rue89.com

Graphique 3 : Evolution des cours mondiaux du pétrole brut (WTI) et du prix à la pompe de l'essence super dans l'UEMOA

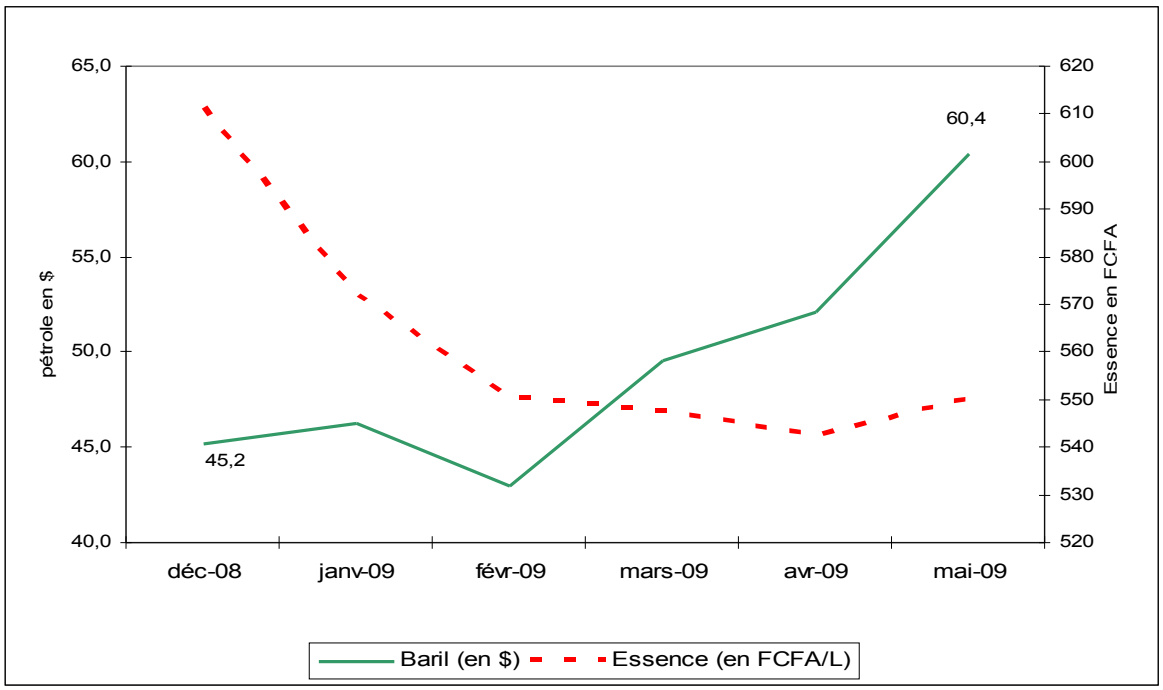

Sources : BCEAO, Reuters.

L'examen de l'évolution de l'inflation selon les principales composantes montre que la décélération relevée en mai 2009 est imputable aux prix des produits alimentaires. En effet, la hausse des prix des denrées alimentaires est passée de 12,7% à fin janvier 2009 à 5,3% à fin avril 2009, puis à 3,4% à fin mai 2009, tandis que celle des produits non alimentaires est restée stable à 1,8%. Cette évolution de la composante alimentation s'explique essentiellement par une baisse en rythme mensuel de 1,0% des prix des céréales locales en mai 2009 contre une hausse de 12,0% à la même période de l'année précédente.

Tableau 1 : Inflation en glissement annuel selon les principales composantes (en %)

Composante	Mai 2008	Janvier 2009	Février 2009	Mars 2009	Avril 2009	Mai 2009
Alimentaire	14,2	12,7	10,3	7,4	5,3	**3,4**
Non alimentaire	2,7	2,8	2,6	1,8	1,8	**1,8**
Inflation globale	6,9	6,5	5,5	4,0	3,1	**2,4**

Sources : BCEAO, INS.

Toutefois, la composante "Alimentation" demeure la principale source d'inflation dans l'UEMOA. Elle a contribué à hauteur de 1,7 point de pourcentage, soit 71,0% à la progression totale des prix à fin mai 2009, en rapport avec la progression en variation annuelle du prix du riz importé.

La rubrique "non alimentaire" a une contribution de 0,7 point de pourcentage à l'inflation à fin mai 2009. Les fonctions transports, restaurants et hôtels, et ameublement avec chacune une contribution de 0,2 point de pourcentage expliquent l'évolution de la composante "non alimentaire". La rigidité à la baisse des tarifs des transports, le renchérissement des boissons alcoolisées, notamment au Bénin, au Burkina, en Côte d'Ivoire et la hausse des prix des articles de ménages (en particulier du savon) sont les principaux facteurs de la progression des prix des produits non alimentaires. Par contre, la fonction communication a contribué à hauteur de -0,1 point de pourcentage à l'inflation totale. La réduction des coûts des communications téléphoniques, notamment en Côte d'Ivoire et au Mali est à l'origine de cette évolution.

L'analyse de l'évolution des prix selon l'origine géographique des biens et services indique que la décélération de l'inflation globale est due à la fois aux produits locaux et aux produits importés. La hausse des prix des biens et services locaux est passée de 6,5% à fin janvier 2009 à 3,5% à fin avril 2009 et à 2,6% à fin mai 2009. Celle des prix des biens importés est ressortie à 2,0% à fin mai 2009 contre 2,4% à fin avril 2009 et 6,5% à fin janvier 2009.

La contribution des biens locaux et des biens importés à l'inflation, en glissement annuel à fin mai 2009, est respectivement de 1,9 point de pourcentage et 0,5 point de pourcentage.

Tableau 2 : Inflation en glissement annuel selon l'origine des produits (en %)

composante	Pondération	Mai 2008	Janvier 2009	Février 2009	Mars 2009	avril 2009	Mai 2009
Produits locaux	72,1	6,8	6,5	5,3	4,2	3,5	**2,6**
Produits importés	27,9	8,8	6,5	7,4	3,9	2,4	**2,0**
Inflation globale	100	6,9	6,5	5,5	4,0	3,1	**2,4**

Sources : BCEAO, INS.

La composante de long terme de l'évolution du niveau général des prix est également en baisse. En effet, le taux d'inflation sous-jacente en glissement annuel calculé en excluant les produits les plus volatils, s'est établi à 2,4% à fin mai 2009 contre 2,6% à fin avril 2009.

L'UEMOA a enregistré à fin mai 2009 un différentiel d'inflation en moyenne défavorable vis-à-vis des principaux pays développés. Toutefois, l'écart défavorable à l'Union s'est réduit. Ainsi, vis-à-vis de la Zone euro, ce différentiel est passé de 4,1 points en décembre 2008 à 3,9 points en avril 2009 et 3,6 points de pourcentage en mai 2009. La forte baisse des

tensions inflationnistes dans les pays développés, en liaison avec la récession et la décrue des cours mondiaux des matières premières, explique ce différentiel.

Cependant, un écart d'inflation favorable à l'Union et en hausse est observé par rapport aux pays environnants. En mai 2009, il atteint notamment 16,0 points vis-à-vis du Ghana et 9,6 points de pourcentage à l'égard du Nigeria contre respectivement 9,1 points et 4,1 points en décembre 2008. La persistance de la hausse des prix des produits alimentaires et la dépréciation du naïra et du cedi sur la période récente sont à l'origine de l'accélération de l'inflation respectivement au Nigeria et au Ghana.

Tableau 3 : Evolution récente de l'inflation

(en pourcentage)

	Glissement annuel			Inflation en moyenne		
	Mai 2008	**Décembre 2008**	**Mai 2009**	**Mai 2008**	**Décembre 2008**	**Mai 2009**
Bénin	7,9	9,9	4,7	4,6	7,9	5,3
Burkina	11,0	11,6	3,5	8,0	10,7	6,6
Côte d'Ivoire	4,9	9,0	2,7	3,5	6,3	4,4
Guinée-Bissau	9,1	8,7	2,2	7,6	10,4	4,6
Mali	9,9	7,8	2,3	7,0	9,2	4,4
Niger	9,5	13,6	7,3	8,0	11,3	9,2
Sénégal	6,0	4,2	-0,4	5,4	5,8	1,1
Togo	9,3	10,3	1,1	6,0	8,7	5,0
UEMOA	**6,9**	**8,5**	**2,4**	**5,1**	**7,4**	**4,3**
Zone euro	**3.7**	**1.6**	**0.0**	**3.4**	**3.3**	**0.7**
Etats-Unis	4,2	0,1	-1,3	4,1	3,9	-0,4
Japon	0,0	0,4	-1,1	-0,1	1,4	-0,3
Ghana	**16.9**	**18.1**	**20.1**	**14.4**	**16.5**	**20.3**
Nigeria	**9.7**	**15.1**	**13.2**	**8.5**	**11.5**	**13.9**

Sources : INS, BCEAO, Eurostat.

La divergence des niveaux d'inflation dans les pays de l'UEMOA demeure importante à fin mai 2009. En effet, l'écart-type des taux d'inflation en moyenne est ressorti à 2,3 points à fin mai 2009 contre 2,6 points à fin avril 2009 et 1,6 point de pourcentage à la même période de 2008. Cette divergence est imprimée principalement par le Niger qui a enregistré le taux d'inflation en glissement annuel le plus élevé (+7,3%) et le Sénégal où une baisse des prix (-0,4%) a été observée.

Le taux d'inflation élevé au Niger s'explique par deux principaux facteurs :

- l'ampleur de la hausse des prix des céréales (+27,9% à fin mai 2009 contre une moyenne de +5,0% pour l'Union) ;

– la pondération importante des céréales dans le panier de consommation. En effet, les dépenses en céréales représentent 16,02% des dépenses totales de consommation au Niger, soit environ deux fois plus que la moyenne dans l'Union (8,6%).

Le taux d'inflation est plus faible au Sénégal, en raison de la vitesse d'ajustement des prix domestiques à l'évolution des cours mondiaux. Ainsi, la baisse des cours mondiaux du blé et du lait observée au second semestre 2008 a été déjà répercutée sur les prix domestiques au Sénégal. Ainsi, un repli en glissement annuel du prix du pain (-8,5%) et du lait (-9,0%) est enregistré au Sénégal contre une stabilité dans la plupart des pays.

II – ESTIMATIONS D'EVOLUTION DES PRIX A FIN JUIN 2009 ET PERSPECTIVES A FIN DECEMBRE 2009

2.1. Estimations de l'inflation à fin juin 2009

Sur la base des estimations[1], la tendance à la décélération de l'inflation s'est poursuivie en juin 2009. Le taux d'inflation en glissement annuel s'est établi à 0,9% à fin juin 2009 contre 2,4% à fin mai 2009. Cette décélération de l'inflation est liée à une hausse de moindre ampleur des prix des produits alimentaires et pétroliers en juin 2009 par rapport à la même période de 2008.

Tableau 4 : Estimations de l'inflation à fin juin 2009

(en pourcentage)

	Glissement annuel			Inflation en moyenne		
	Juin 2008	**Décembre 2008**	**Juin 2009**	**Juin 2008**	**Décembre 2008**	**juin 2009**
Bénin	5,9	9,9	2,9	4,8	7,9	4,9
Burkina	15,1	11,6	-0,6	9,2	10,7	5,3
Côte d'Ivoire	5,2	9,0	0,8	3,8	6,3	3,8
Guinée-Bissau	13,3	8,7	-2,0	8,6	10,4	3,4
Mali	10,3	7,8	0,4	7,6	9,2	3,7
Niger	10,5	13,6	7,1	8,5	11,3	8,8
Sénégal	5,9	4,2	-1,2	5,5	5,8	0,7
Togo	8,5	10,3	1,9	6,5	8,7	4,5
UEMOA	**7,2**	**8,5**	**0,9**	**5,4**	**7,4**	**3,7**

Sources : INS, BCEAO.

1 Données définitives pour tous les pays, à l'exception de la Guinée-Bissau et du Togo

2.2. Perspectives d'évolution des prix à fin décembre 2009

L'évolution de l'inflation au cours des prochains mois de l'année 2009 restera déterminée essentiellement par le mouvement des prix des produits céréaliers, en rapport avec le déroulement de la campagne agricole 2009/2010. Elle sera liée également à la tendance des cours mondiaux du baril de pétrole brut, au niveau de l'inflation dans les pays partenaires, ainsi qu'à l'orientation du taux de change du dollar par rapport à l'euro.

Sur la base des hypothèses retenues pour ces différents facteurs (cf. annexe sur les hypothèses) et en tenant compte de l'augmentation en juillet 2009 des tarifs de l'électricité au Bénin, au Mali et au Sénégal, **la tendance à la décélération de l'inflation se poursuivrait au cours du troisième trimestres 2009**. Le taux d'inflation en glissement annuel s'établirait à -0,2% à fin juillet 2009 et à -1,0% à fin août et fin septembre 2009. Cette décélération de l'inflation serait liée à une hausse de moindre ampleur des prix des produits alimentaires et pétroliers au cours de ces deux trimestres de 2009 par rapport à la même période de l'année 2008.

En revanche, le taux d'inflation en glissement annuel remonterait au quatrième trimestre 2009. Il se situerait à 1,6% à fin décembre 2009. Cette rupture de la tendance baissière de l'inflation serait liée à une baisse de moindre ampleur des prix des céréales sur les trois derniers mois de 2009 par rapport à la même période de 2008, en relation avec une quasi-stabilité de la production céréalière en 2009 contre une hausse de 26,0% en 2008. Elle résulterait également d'une progression des prix des carburants au dernier trimestre 2009.

L'inflation en glissement annuel au dernier trimestre 2009 est amplifiée par des effets de base. En effet, le dernier trimestre 2008 avait été marqué par une forte décélération de l'inflation à la suite du retournement de la tendance haussière des cours du pétrole brut et des prix des produits alimentaires.

L'examen par pays des perspectives à fin décembre 2009 montre une inflation plus forte (supérieure à 2,0%) en Côte d'Ivoire et au Sénégal que dans les autres Etats. Cette divergence s'expliquerait par les différences de structure de consommation des ménages. En effet, les céréales locales (maïs et mil, etc.), dont les prix constitueront le principal facteur atténuateur de l'inflation sur cette période, ont une pondération faible dans ces deux pays. En outre, les prix des céréales locales sont globalement plus stables en Côte d'Ivoire et au Sénégal.

Graphique 4 : Evolution de l'inflation en glissement annuel dans l'UEMOA de janvier 2007 à décembre 2009

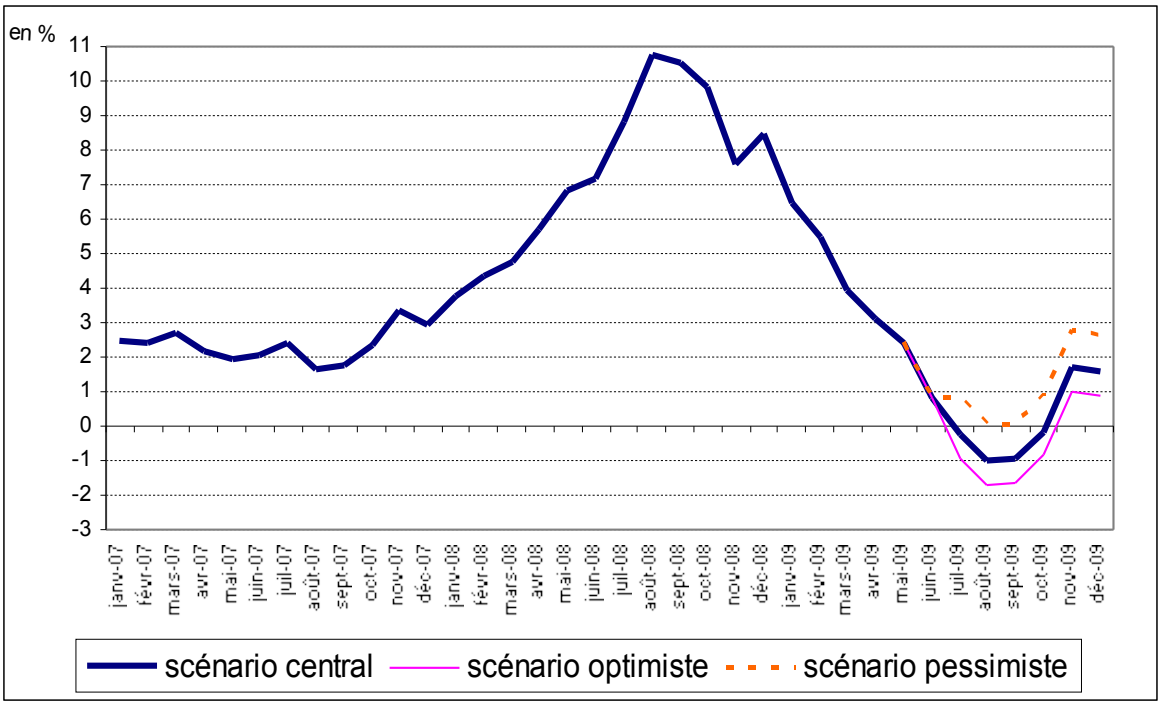

Sources : Instituts Nationaux de la Statistique.

Le taux d'inflation, en moyenne annuelle dans l'UEMOA, s'établirait à 1,9% en 2009 contre 7,4% en 2008. Il ressortirait à 1,5% dans le scénario optimiste et à 2,4% dans le scénario pessimiste (cf. tableaux 1 à 3 en annexe).

ANNEXES

HYPOTHESES DE PROJECTION DE L'INFLATION EN 2009

Les prévisions d'inflation à fin décembre 2009 sont basées sur quatre principales hypothèses :

- **une production vivrière en 2009 stable ou en baisse par rapport au niveau record de 2008.** Cette hypothèse est basée sur une pluviométrie moins bonne en 2009 par rapport à l'année précédente. En effet, selon les projections du forum de la Prévision Saisonnière en Afrique de l'Ouest (PRESAO), les hauteurs pluviométriques attendues dans le Sahel devraient être normales ou légèrement déficitaires. Le PRESAO indique également que « la situation pluviométrique est incertaine dans des zones traditionnellement bien arrosées, telles que les parties nord de la Côte d'Ivoire, du Ghana, du Togo, du Bénin et du Nigeria ». L'impact négatif de la situation pluviométrique pourrait être atténué par le renforcement des mesures de relance de la production entreprises dans les Etats de l'UEMOA à partir de la saison agricole 2008/2009 ;

- **un cours du baril de pétrole brut à 60 dollars en moyenne en 2009**. Le prix moyen du pétrole brut entre janvier 2009 et juin 2009 a été de 54 dollars le baril. Il est prévu un redressement des cours du baril de pétrole brut au cours des prochains mois (66 dollars en moyenne entre juillet et décembre 2009), en raison des anticipations de sortie de crise en 2010 et de la baisse de la production des pays de l'Organisation des Pays Exportateurs de Pétrole (OPEP). Pour tenir compte des incertitudes et de la volatilité des cours du pétrole, un scénario optimiste et un scénario pessimiste ont été retenus correspondant respectivement à un cours moyen du baril en 2009 à 50 dollars (soit un cours moyen de 46 dollars au second semestre 2009) et 70 dollars (soit un cours moyen de 86 dollars au second semestre) ;

- **un cours moyen de l'euro en 2009 projeté à 1,35 dollar en 2009** contre 1,48 dollar observé en 2008 ;

- **une inflation importée moins importante en 2009**, en rapport avec la dégradation des perspectives de croissance de l'économie mondiale et la baisse des cours des produits alimentaires et énergétiques. Dans la Zone euro, le taux d'inflation en 2009 est projeté à moins de 1,0% contre 3,3% en 2008.

Tableau 1 : Evolution de l'inflation en glissement annuel dans les pays de l'UEMOA en 2008 et 2009 (scénario optimiste)

(en pourcentage)

	Bénin	Burkina	Côte d'Ivoire	Guinée-Bissau	Mali	Niger	Sénégal	Togo	UEMOA
janvier-08	1,3	6,9	2,1	6,7	4,0	5,9	6,1	4,0	3,8
février-08	2,6	7,1	2,7	8,6	5,8	7,6	5,5	4,5	4,3
mars-08	5,7	7,5	3,5	5,5	6,1	8,7	4,3	4,8	4,8
avril-08	5,8	7,7	4,1	8,3	9,4	8,5	5,2	7,5	5,7
mai-08	7,9	11,0	4,9	9,1	9,9	9,5	6,0	9,3	6,9
juin-08	5,9	15,1	5,2	13,3	10,3	10,5	5,9	8,5	7,2
juillet-08	10,9	11,4	8,2	13,9	12,3	15,3	4,9	8,5	8,8
août-08	15,2	14,0	9,0	14,6	12,8	15,4	7,4	16,0	10,8
septembre-08	12,0	13,1	9,7	12,9	12,9	15,4	7,9	12,1	10,5
octobre-08	10,3	12,0	9,6	12,9	10,3	12,3	7,5	12,0	9,8
novembre-08	8,0	10,3	7,9	10,3	8,3	12,3	4,2	7,3	7,6
décembre-08	9,9	11,6	9,0	8,7	7,8	13,6	4,2	10,3	8,5
janvier-09	7,6	8,1	7,1	9,2	6,2	11,8	2,3	7,9	6,5
février-09	6,6	8,5	5,8	5,8	5,4	10,3	1,8	6,7	5,5
mars-09	3,2	6,8	3,6	5,1	5,3	8,7	1,5	6,4	4,0
avril-09	4,8	6,4	3,1	1,0	3,2	8,0	0,4	3,1	3,1
mai-09	*4,7*	*3,5*	*2,7*	*2,2*	*2,3*	*7,3*	*-0,4*	*1,1*	*2,4*
juin-09	*4,5*	*-0,5*	*2,0*	*-2,9*	*0,1*	*5,8*	*-1,6*	*1,2*	*1,2*
juillet-09	*1,5*	*1,7*	*-0,4*	*-4,2*	*-1,4*	*0,8*	*-0,6*	*-0,6*	*-0,2*
août-09	*-1,1*	*0,3*	*-0,2*	*-4,8*	*-2,0*	*0,9*	*-1,5*	*-4,3*	*-1,0*
septembre-09	*0,2*	*-0,2*	*-0,4*	*-3,2*	*-2,3*	*-0,8*	*-2,0*	*-0,8*	*-1,0*
octobre-09	*0,3*	*-0,2*	*0,6*	*-2,6*	*-0,9*	*-0,4*	*-1,3*	*0,3*	*-0,1*
novembre-09	*1,6*	*0,3*	*3,2*	*-2,8*	*0,4*	*-0,6*	*1,2*	*1,3*	*1,7*
décembre-09	*1,9*	*0,0*	*2,6*	*-0,5*	*0,4*	*-1,6*	*2,2*	*-0,3*	*1,6*
Moyenne									
2004	0,9	-0,4	1,4	0,9	-3,1	0,2	0,5	0,4	0,5
2005	5,4	6,4	3,9	3,4	6,4	7,8	1,7	6,8	4,3
2006	3,8	2,4	2,5	2,0	1,5	0,0	2,1	2,2	2,3
2007	1,3	-0,3	1,9	4,6	1,4	0,1	5,9	0,9	2,4
2008	7,9	10,7	6,3	10,4	9,2	11,3	5,8	8,7	7,4
2009	2,9	2,8	2,4	0,0	1,3	3,9	0,2	1,7	1,9

Source: BCEAO

Tableau 2 : Evolution de l'inflation en glissement annuel dans les pays de l'UEMOA en 2008 et 2009 (scénario central)

(en pourcentage)

	Bénin	Burkina	Côte d'Ivoire	Guinée-Bissau	Mali	Niger	Sénégal	Togo	UEMOA
janvier-08	1,3	6,9	2,1	6,7	4,0	5,9	6,1	4,0	3,8
février-08	2,6	7,1	2,7	8,6	5,8	7,6	5,5	4,5	4,3
mars-08	5,7	7,5	3,5	5,5	6,1	8,7	4,3	4,8	4,8
avril-08	5,8	7,7	4,1	8,3	9,4	8,5	5,2	7,5	5,7
mai-08	7,9	11,0	4,9	9,1	9,9	9,5	6,0	9,3	6,9
juin-08	5,9	15,1	5,2	13,3	10,3	10,5	5,9	8,5	7,2
juillet-08	10,9	11,4	8,2	13,9	12,3	15,3	4,9	8,5	8,8
août-08	15,2	14,0	9,0	14,6	12,8	15,4	7,4	16,0	10,8
septembre-08	12,0	13,1	9,7	12,9	12,9	15,4	7,9	12,1	10,5
octobre-08	10,3	12,0	9,6	12,9	10,3	12,3	7,5	12,0	9,8
novembre-08	8,0	10,3	7,9	10,3	8,3	12,3	4,2	7,3	7,6
décembre-08	9,9	11,6	9,0	8,7	7,8	13,6	4,2	10,3	8,5
janvier-09	7,6	8,1	7,1	9,2	6,2	11,8	2,3	7,9	6,5
février-09	6,6	8,5	5,8	5,8	5,4	10,3	1,8	6,7	5,5
mars-09	3,2	6,8	3,6	5,1	5,3	8,7	1,5	6,4	4,0
avril-09	4,8	6,4	3,1	1,0	3,2	8,0	0,4	3,1	3,1
mai-09	*4,7*	*3,5*	*2,7*	*2,2*	*2,3*	*7,3*	*-0,4*	*1,1*	*2,4*
juin-09	*5,2*	*0,2*	*2,7*	*-2,0*	*0,8*	*6,5*	*-0,8*	*1,9*	*1,9*
juillet-09	*2,2*	*2,4*	*0,2*	*-3,4*	*-0,7*	*1,5*	*0,2*	*0,2*	*0,5*
août-09	*-0,5*	*1,0*	*0,4*	*-4,0*	*-1,2*	*1,5*	*-0,7*	*-3,6*	*-0,3*
septembre-09	*0,8*	*0,4*	*0,2*	*-2,4*	*-1,6*	*-0,1*	*-1,3*	*-0,1*	*-0,3*
octobre-09	*0,9*	*0,5*	*1,3*	*-1,9*	*-0,2*	*0,3*	*-0,5*	*1,0*	*0,6*
novembre-09	*2,2*	*1,0*	*3,9*	*-2,0*	*1,2*	*0,1*	*2,0*	*2,0*	*2,4*
décembre-09	*2,5*	*0,7*	*3,3*	*0,3*	*1,2*	*-0,9*	*3,0*	*0,4*	*2,3*
Moyenne									
2004	0,9	-0,4	1,4	0,9	-3,1	0,2	0,5	0,4	0,5
2005	5,4	6,4	3,9	3,4	6,4	7,8	1,7	6,8	4,3
2006	3,8	2,4	2,5	2,0	1,5	0,04	2,1	2,2	2,3
2007	1,3	-0,3	1,9	4,6	1,4	0,06	5,9	0,9	2,4
2008	7,9	10,7	6,3	10,4	9,2	11,3	5,8	8,7	7,4
2009	3,3	3,2	2,8	0,5	1,7	4,4	0,6	2,2	2,3

Source: BCEAO

Tableau 3 : Evolution de l'inflation en glissement annuel dans les pays de l'UEMOA en 2008 et 2009 (scénario pessimiste)

(en pourcentage)

	Bénin	Burkina	Côte d'Ivoire	Guinée-Bissau	Mali	Niger	Sénégal	Togo	UEMOA
janvier-08	1,3	6,9	2,1	6,7	4,0	5,9	6,1	4,0	3,8
février-08	2,6	7,1	2,7	8,6	5,8	7,6	5,5	4,5	4,3
mars-08	5,7	7,5	3,5	5,5	6,1	8,7	4,3	4,8	4,8
avril-08	5,8	7,7	4,1	8,3	9,4	8,5	5,2	7,5	5,7
mai-08	7,9	11,0	4,9	9,1	9,9	9,5	6,0	9,3	6,9
juin-08	5,9	15,1	5,2	13,3	10,3	10,5	5,9	8,5	7,2
juillet-08	10,9	11,4	8,2	13,9	12,3	15,3	4,9	8,5	8,8
août-08	15,2	14,0	9,0	14,6	12,8	15,4	7,4	16,0	10,8
septembre-08	12,0	13,1	9,7	12,9	12,9	15,4	7,9	12,1	10,5
octobre-08	10,3	12,0	9,6	12,9	10,3	12,3	7,5	12,0	9,8
novembre-08	8,0	10,3	7,9	10,3	8,3	12,3	4,2	7,3	7,6
décembre-08	9,9	11,6	9,0	8,7	7,8	13,6	4,2	10,3	8,5
janvier-09	7,6	8,1	7,1	9,2	6,2	11,8	2,3	7,9	6,5
février-09	6,6	8,5	5,8	5,8	5,4	10,3	1,8	6,7	5,5
mars-09	3,2	6,8	3,6	5,1	5,3	8,7	1,5	6,4	4,0
avril-09	4,8	6,4	3,1	1,0	3,2	8,0	0,4	3,1	3,1
mai-09	*4,7*	*3,5*	*2,7*	*2,2*	*2,3*	*7,3*	*-0,4*	*1,1*	*2,4*
juin-09	*5,9*	*0,9*	*3,3*	*-1,2*	*1,6*	*7,2*	*0,0*	*2,6*	*2,7*
juillet-09	*3,2*	*3,5*	*1,2*	*-2,2*	*0,4*	*2,5*	*1,4*	*1,2*	*1,5*
août-09	*0,5*	*2,0*	*1,4*	*-2,8*	*-0,1*	*2,6*	*0,4*	*-2,6*	*0,8*
septembre-09	*1,8*	*1,5*	*1,2*	*-1,3*	*-0,5*	*0,9*	*-0,1*	*1,0*	*0,8*
octobre-09	*1,9*	*1,6*	*2,3*	*-0,7*	*1,0*	*1,4*	*0,6*	*2,1*	*1,6*
novembre-09	*3,2*	*2,1*	*4,9*	*-0,8*	*2,3*	*1,2*	*3,1*	*3,1*	*3,5*
décembre-09	*3,5*	*1,7*	*4,3*	*1,5*	*2,4*	*0,1*	*4,1*	*1,4*	*3,4*
Moyenne									
2004	0,9	-0,4	1,4	0,9	-3,1	0,2	0,5	0,4	0,5
2005	5,4	6,4	3,9	3,4	6,4	7,8	1,7	6,8	4,3
2006	3,8	2,4	2,5	2,0	1,5	0,0	2,1	2,2	2,3
2007	1,3	-0,3	1,9	4,6	1,4	0,1	5,9	0,9	2,4
2008	7,9	10,7	6,3	10,4	9,2	11,3	5,8	8,7	7,4
2009	3,8	3,8	3,4	1,2	2,4	5,0	1,3	2,8	2,9

Source: BCEAO

Tableau 4 : Contributions des fonctions de l'IHPC à l'inflation en glissement annuel à fin mai 2009

(en points de pourcer

Fonctions	Bénin	Burkina	Côte d'Ivoire	Guinée-Bissau	Mali	Niger	Sénégal	Togo	**Union**
Produits alimentaires et boissons non alcoolisées	**4,0**	**0,8**	**2,1**	**2,3**	**1,4**	**8,4**	**-0,8**	**-0,4**	**1,7**
Boissons alcoolisées, Tabac et stupéfiants	0,1	0,0	0,0	0,2	-0,1	0,1	0,0	0,0	0,0
Habillement	0,0	0,2	0,1	-0,4	0,2	-0,1	-0,2	-0,1	0,0
Logement	0,7	1,7	-0,6	0,7	-0,2	-0,1	0,1	0,3	0,0
Ameublement	0,1	0,0	0,1	-0,3	0,5	0,4	0,2	0,2	0,2
Santé	0,0	0,0	0,1	-0,1	0,2	0,0	0,1	0,0	0,1
Transport	-0,6	0,0	0,5	0,0	0,3	-1,3	0,1	1,3	0,2
Communication	0,0	0,0	-0,3	0,1	-0,1	0,0	0,0	0,0	-0,1
Loisirs et culture	0,0	0,0	0,1	-0,2	-0,1	0,0	-0,1	0,0	0,0
Enseignement	0,0	0,0	0,0	0,0	0,1	0,1	0,1	-0,2	0,0
Restaurants et Hôtels	0,4	0,9	0,3	0,0	0,3	-0,1	0,1	0,0	0,2
Autres biens	0,0	-0,2	0,3	0,0	-0,2	-0,1	0,0	0,0	0,1
Ensemble	**4,7**	**3,5**	**2,7**	**2,2**	**2,3**	**7,3**	**-0,4**	**1,1**	**2,4**

Source : Instituts Nationaux de la Statistique.

Tableau 5 : Inflation sous-jacente dans les pays de l'UEMOA (optique BCEAO*)

en pourcentage

	Bénin	Burkina	Côte d'Ivoire	Guinée-Bissau	Mali	Niger	Sénégal	Togo	UEMOA
janv.-08	1,7	2,9	2,9	2,5	1,4	2,8	2,0	2,2	2,7
févr.-08	1,7	3,2	2,8	2,9	2,0	3,6	1,8	2,1	2,7
mars-08	2,7	3,0	2,9	2,4	2,2	4,1	1,6	2,1	2,9
avr.-08	2,7	3,0	2,9	3,2	4,0	4,3	1,6	2,2	3,0
mai-08	2,7	3,1	2,8	3,0	4,3	4,9	1,7	2,3	3,2
juin-08	2,2	3,3	2,8	3,4	4,8	5,4	1,7	2,0	3,0
juil.-08	2,4	3,1	4,0	3,1	5,5	7,4	1,7	1,3	3,6
août-08	3,8	3,4	4,6	3,2	5,2	7,6	1,8	2,3	4,7
sept.-08	3,7	3,4	4,8	3,1	5,2	7,6	1,7	2,0	4,8
oct.-08	3,7	3,3	4,8	3,1	4,6	7,5	1,6	2,0	4,7
nov.-08	3,4	3,1	4,6	1,7	4,5	6,7	1,5	2,0	4,3
déc.-08	3,5	2,9	4,6	0,9	4,4	6,0	1,5	2,2	4,4
janv.-09	3,0	1,3	3,7	0,5	3,8	5,0	0,8	1,9	3,4
févr.-09	3,2	1,1	3,5	-0,1	3,6	4,8	0,7	2,0	3,2
mars-09	2,1	1,0	3,3	-0,6	3,8	4,2	0,8	2,0	2,8
avr.-09	2,2	1,0	3,2	-1,3	2,5	4,0	0,6	1,8	2,6
mai-09	2,2	0,8	3,1	-1,1	2,4	3,6	0,5	1,7	2,4
Moyenne									
2005	2,5	1,9	2,7	0,1	3,2	4,0	1,1	1,6	2,7
2006	1,2	1,9	2,1	0,9	0,9	1,0	1,2	0,9	1,7
2007	1,8	1,0	2,4	1,2	-0,2	-0,2	1,8	1,7	1,9
2008	2,8	3,1	3,7	2,7	4,0	5,7	1,7	2,1	3,7
5 mois 2008	2,3	3,1	2,8	2,8	2,8	3,9	1,7	2,2	2,9
5 mois 2009	2,5	1,0	3,4	-0,5	3,2	4,3	0,7	1,9	2,9

Source : BCEAO (*) : Moyenne asymétrique excluant les facteurs volatils effectivement observés au cours du mois

Tableau 6 : Inflation sous-jacente : Hors produits frais et énergie (optique communautaire*)

	Bénin	Burkina	Côte d'Ivoire	Guinée-Bissau	Mali	Niger	Sénégal	Togo	UEMOA
janv.-08	3,1	4,9	2,9	4,7	4,2	4,4	6,5	3,6	4,0
févr.-08	4,5	4,3	2,6	5,9	4,6	5,6	6,0	3,5	4,0
mars-08	6,3	5,7	3,0	4,3	5,4	5,8	5,5	3,3	4,3
avr.-08	7,0	5,1	3,4	7,0	7,8	6,2	5,3	6,9	5,0
mai-08	7,6	6,1	3,3	6,9	8,9	7,8	4,9	8,2	5,2
juin-08	5,9	6,6	2,9	8,3	9,6	7,9	4,5	6,1	4,7
juil.-08	6,2	6,0	4,9	6,3	10,6	9,6	3,5	4,8	5,4
août-08	4,2	8,9	6,5	5,3	10,1	10,2	3,7	9,7	6,4
sept.-08	3,9	8,7	6,6	5,5	9,6	9,2	3,5	8,6	6,2
oct.-08	3,9	9,0	5,2	5,8	8,8	7,7	2,8	7,9	5,4
nov.-08	2,3	6,8	5,2	5,2	8,3	6,0	2,2	5,9	4,7
déc.-08	2,8	8,1	5,6	3,3	7,6	7,0	1,9	6,0	4,9
janv.-09	5,8	5,4	4,6	2,2	5,1	8,3	0,6	4,8	4,1
févr.-09	4,9	6,6	4,1	0,2	4,7	7,0	0,3	5,2	3,7
mars-09	3,2	5,2	3,1	1,3	4,5	6,3	0,1	5,1	3,0
avr.-09	2,9	5,2	2,2	-1,8	3,0	5,8	-0,2	4,0	2,3
mai-09	2,2	4,3	2,4	-1,3	2,1	4,8	-0,5	2,8	2,0
Moyenne									
2005	2,5	2,7	4,1	2,8	1,5	2,8	0,4	4,8	2,8
2006	3,9	2,5	2,4	2,2	3,7	0,7	1,6	2,0	2,2
2007	2,2	1,6	0,7	2,0	1,5	2,7	4,9	0,3	1,9
2008	4,8	6,7	4,3	5,7	8,0	7,3	4,2	6,2	5,0
fin mai 2008	5,7	5,2	3,0	5,8	6,2	6,0	5,7	5,1	4,5
fin mai 2009	3,8	5,3	3,3	0,1	3,9	6,5	0,1	4,4	3,0

Source : BCEAO, Instituts Nationaux de la Statistique

(*) : Les facteurs volatils (énergie et produits frais) définis à priori sont exlus

Tableau 7 : Différentiel d'inflation entre l'UEMOA et quelques pays partenaires

	Niveau de l'inflation en glissement annuel (en %)					Différentiel d'inflation en point de % (+) = défavorable et (-) = favorable			
	Ghana	Nigeria	Zone euro	USA	UEMOA	(UEMOA)-(Zone euro)	(UEMOA)-(USA)	(UEMOA)-(Nigeria)	(UEMOA)-(Ghana)
janv.-08	12,8	8,6	3,2	4,3	3,8	0,6	-0,5	-4,8	-9,1
févr.-08	13,2	8,0	3,3	4,0	4,3	1,0	0,3	-3,7	-8,9
mars-08	13,8	7,8	3,6	4,0	4,8	1,2	0,8	-3,0	-9,0
avr.-08	15,3	8,2	3,3	3,9	5,7	2,4	1,8	-2,5	-9,6
mai-08	16,9	9,7	3,7	4,2	6,9	3,2	2,7	-2,8	-10,0
juin-08	18,4	12,0	4,0	5,0	7,2	3,2	2,2	-4,8	-11,2
juil.-08	18,3	14,0	4,0	5,6	8,8	4,8	3,2	-5,2	-9,5
août-08	18,1	12,4	3,8	5,4	10,8	7,0	5,4	-1,6	-7,3
sept.-08	17,9	13,0	3,6	4,9	10,5	6,9	5,6	-2,5	-7,4
oct.-08	17,3	14,7	3,2	3,7	9,8	6,6	6,1	-4,9	-7,5
nov.-08	17,4	14,8	2,1	1,1	7,6	5,5	6,5	-7,2	-9,9
déc.-08	18,1	15,1	1,6	0,1	8,5	6,9	8,4	-6,6	-9,7
janv.-09	19,9	14,0	1,1	0,0	6,5	5,4	6,5	-7,5	-13,3
févr.-09	20,3	14,6	1,2	0,2	5,5	4,3	5,3	-9,1	-14,8
mars-09	20,5	14,4	0,6	-0,4	4,0	3,4	4,4	-10,4	-16,5
avr.-09	20,6	13,3	0,6	-0,7	3,1	2,5	3,8	-10,2	-17,5
mai-09	20,1	13,2	0,0	-1,3	2,3	2,3	3,6	-10,9	-17,8
Moyenne 2008	**16,5**	**11,5**	**3,3**	**3,9**	**7,4**	**4,1**	**3,5**	**-4,1**	**-9,1**
Moyenne mai 2009	**20,3**	**13,9**	**0,7**	**-0,4**	**4,3**	**3,6**	**4,7**	**-9,6**	**-16,0**

Sources : Instituts de Statistique, Banques Centrales

Tableau 8 : Evolution des cours mondiaux des produits alimentaires

(glissement annuel en %)

	Produits alimentaires	Blé	Arachide	Riz	Lait
juin-07	7,6	17,8	36,4	6,8	27,0
juillet-07	9,9	36,8	37,1	6,4	34,9
août-07	14,2	66,6	34,2	5,8	43,2
septembre-07	24,6	58,0	28,8	5,5	62,6
octobre-07	23,9	56,4	36,4	8,3	54,8
novembre-07	21,9	80,4	59,7	18,6	47,2
décembre-07	27,1	88,5	73,9	22,2	70,8
janvier-08	33,0	112,5	70,5	25,5	69,7
février-08	39,1	120,9	70,0	52,2	62,5
mars-08	45,3	82,7	70,0	106,2	58,5
avril-08	45,0	68,0	66,6	215,0	69,3
mai-08	**44,9**	**56,3**	**62,9**	**214,8**	**62,2**
juin-08	44,2	37,7	50,7	155,8	75,4
juillet-08	41,2	26,8	39,7	140,3	79,0
août-08	28,1	-9,5	33,3	122,3	54,2
septembre-08	14,0	-29,2	31,1	118,8	26,0
octobre-08	-5,4	-29,5	14,6	86,1	-3,2
novembre-08	-6,8	-38,5	-16,2	58,0	-7,1
décembre-08	-16,1	-38,6	-24,0	49,0	-16,6
janvier-09	-21,8	-48,2	-28,4	40,0	-22,2
février-09	-22,7	-45,6	-32,1	27,9	-14,7
mars-09	-27,8	-38,0	-42,1	-5,7	-15,5
avril-09	-26,6	-29,7	-46,0	-38,4	-16,0
mai-09	**-23,8**	**-33,0**	**-45,5**	**-42,8**	**-5,4**

Source : Fonds Monétaire International.

Tableau 9 : Evolution des prix des céréales dans les pays de l'UEMOA

	mai-08	juin-08	juil.-08	août-08	sept.-08	oct.-08	nov.-08	déc.-08	janv.-09	févr.-09	mars-09	avr.-09	mai-09	juin-09	juil.-09	**juill 09 / juill 08**
Mais (prix en FCFA du sac de 100 Kg)																
Bénin	30 800	30 800	39 000	36 600	26 700	24 000	23 900	23 300	25 200	24 800	24 800	28 000	29 100	27 500	25 000	**-35,9%**
Burkina	19 900	20 700	22 600	24 000	23 750	20 000	16 500	14 700	18 400	18 000	18 100	18 100	17 300	17 800	17 200	**-23,9%**
Côte d'Ivoire																
Mali	15 300	17 200	19 300	19 400	20 300	18 800	16 500	15 100	16 200	17 200	17 600	17 400	17 800	18 500	19 200	**-0,5%**
Niger	17 708	18 500	19 875	22 500	22 647	18 514	16 166	17 600	19 552	20 000	19 600	19 000	19 300	18 322	21 000	**5,7%**
Sénégal	20 000	20 000	22 500	22 500	22 500	23 000	21 400	21 300	22 500	22 500	22 500	22 500	20 800	22 500	22 500	**0,0%**
Togo	28 158	26 400	31 000	30 863	25 900	16 200	18 000	23 000	22 700	21 850	22 200	22 500	22 600	22 500	22 300	**-28,1%**
Petit mil (prix en FCFA du sac de 100 Kg)																
Bénin	-	-	-	-	-	-	-	-	-	-	-	-	-			-
Burkina	22 600	21 500	22 600	22 800	24 000	23 700	23 600	18 400	20 400	19 400	19 200	18 600	18 400	18 900	18 300	**-19,0%**
Côte d'Ivoire																
Mali	15 400	17 000	18 800	19 000	19 700	19 600	19 400	16 900	16 600	17 400	17 600	17 500	17 600	17 900	19 300	**2,7%**
Niger	17 000	17 750	19 750	20 000	20 529	16 750	15 458	16 900	19 500	19 875	19 833	19 300	19 800	18 802	21 000	**6,3%**
Sénégal	25 000	25 000	25 000	25 000	25 800	25 300	23 000	22 900	25 000	25 000	25 000	25 000	23 300	25 000	25 000	**0,0%**
Togo	-	-	-	-	-	-	-	-	-	-	-	-	-	-		-
Riz importé en vrac (prix en FCFA du Kg)																
Bénin	446	446	427	460	450	636	461	448	432	420	410	410	410	410	410	**-4,0%**
Burkina	400	400	420	460	527	523	507	503	490	490	490	490	490	490	460	**9,5%**
Côte d'Ivoire	325	344	378	361	365	378	372	372	370	370	325	350	350	350	350	**-7,4%**
Guinée-Bissau	350	392	450	450	450	450	526	460	446	414	400	400	400	400	400	**-11,1%**
Mali	364	385	414	427	465	477	460	463	460	458	444	444	444	444	444	**7,2%**
Niger	343	362	421	419	420	444	495	462	487	456	450	450	440	440	440	**4,5%**
Sénégal	300	325	370	391	450	450	450	425	425	425	425	425	425	425	425	**14,9%**
Togo	400	430	430	420	420	430	439	449	447	447	447	447	447	460	458	**6,5%**

Source : BCEAO.

Tableau 10 : Evolution des prix des produits pétroliers dans les pays de l'UEMOA

(Prix moyens mensuels en FCFA par litre, sauf indications contraires)

	juillet 2008	décembre 2008	janvier 2009	février 2009	mars 2009	avril 2009	mai 2009	juin 2009	juillet 2009	juillet 2009/juillet 2008 (en %)
Bénin										
Essence super	575	485	418	350	350	350	350	350	350	-39,1
Gazole	560	485	430	375	375	375	375	375	375	-33,0
Burkina										
Essence super	693	695	665	665	665	665	665	665	665	-4,1
Gazole	646	675	655	655	655	655	655	655	655	1,4
Côte d'Ivoire										
Essence super	765	695	670	650	650	636	646	682	724	-5,4
Gazole	712	625	598	575	575	555	520	531	567	-20,3
Guinée Bissau										
Essence super	801	609	609	570	545	545	578	589	595	-25,7
Gazole	729	570	570	528	497	484	499	506	510	-30,0
Mali										
Essence super	695	680	660	642	635	635	635	635	635	-8,6
Gazole	585	575	560	550	545	545	545	545	545	-6,8
Niger										
Essence super	670	592	504	476	476	476	476	476	476	-29,0
Gazole	664	643	550	492	492	492	465	465	465	-30,0
Sénégal										
Essence super	823	634	553	552	582	588	607	646	675	-18,0
Gazole	813	605	504	488	491	491	491	499	526	-35,3
Togo										
Essence super	505	500	500	500	479	445	445	445	505	0,0
Gazole	500	495	495	495	474	440	440	440	500	0,0

Source : BCEAO.

Tableau 11 : Prix internationaux du baril de pétrole en 2006, 2007, 2008 et 2009 (WTI)

	Cours du pétrole en dollars		Cours du dollar en FCFA		Cours du pétrole en FCFA		Cours de l'euro en dollar	
	Niveau	Variation %	Niveau	Variation %	Niveau	Variation %	Niveau	Variation %
2006								
décembre	60,1		553,3		33229,9		1,2	
janvier	65,9	0,0	542,0	0,0	35737,7	0,0	1,2	0,0
février	63,0	5,0	549,5	-0,7	34637,3	4,2	1,2	0,7
mars	65,7	13,7	545,7	-2,7	38301,2	10,6	1,2	2,8
avril	71,7	0,0	534,6	0,0	38301,2	0,0	1,2	0,0
mai	72,1	0,6	513,7	-3,9	37017,5	-3,4	1,3	4,1
juin	71,6	3,2	518,5	-0,3	38078,3	2,9	1,3	0,3
juillet	75,9	2,1	517,2	1,0	39260,1	3,1	1,3	-1,0
août	74,4	-2,0	512,0	-1,0	38078,3	-3,0	1,3	1,0
sept.	65,1	-12,5	515,4	0,7	33543,9	-11,9	1,3	-0,7
oct.	60,8	-6,6	520,1	0,9	31632,4	-5,7	1,3	-0,9
nov.	61,1	0,5	509,2	-2,1	31134,2	-1,6	1,3	2,1
déc.	63,3	3,5	496,5	-2,5	31414,9	0,9	1,3	2,6
Moy jan-déc	67,0		525,2		31414,9		1,3	
2007								
janvier	55,6	-12,2	504,6	1,6	28050,8	-10,7	1,3	-1,6
février	60,2	8,3	501,7	-0,6	30193,9	7,6	1,3	0,6
mars	62,4	9,5	495,4	-3,3	31981,9	5,9	1,3	3,4
avr.	65,9	0,0	485,3	0,0	31981,9	0,0	1,4	0,0
mai	64,8	-1,6	485,5	0,0	31478,7	-1,6	1,4	0,0
juin	68,2	5,2	488,8	0,7	33329,8	5,9	1,3	-0,7
juil.	74,1	8,7	478,3	-2,2	35435,8	6,3	1,4	2,2
août	72,1	-2,7	481,5	0,7	34698,1	-2,1	1,4	-0,7
sept.	78,3	8,6	472,0	-2,0	36954,9	6,5	1,4	2,0
oct.	84,7	8,1	461,0	-2,3	39031,2	5,6	1,4	2,4
nov.	93,8	10,8	446,7	-3,1	41894,6	7,3	1,5	3,2
déc.	91,7	-2,2	450,2	0,8	41279,2	-1,5	1,5	-0,8
Janvier-déc	72,6		479,3		34814,1		1,4	
2008								
janvier	92,6	1,0	445,7	-1,0	41275,0	0,0	1,5	1,0
février	95,2	2,8	444,8	-0,2	42341,0	2,6	1,5	0,2
mars	104,3	9,6	422,5	-5,0	44069,2	4,1	1,6	5,3
avr.	111,8	7,2	416,5	-1,4	46559,9	5,7	1,6	1,4
mai	125,6	12,4	421,6	1,2	52969,7	13,8	1,6	-1,2
juin	134,5	7,1	421,8	0,0	56736,7	7,1	1,6	0,0
juil.	134,6	0,1	416,0	-1,4	55989,0	-1,3	1,6	1,4
août	116,9	-13,1	438,0	5,3	51213,7	-8,5	1,5	-5,0
sept.	103,0	-11,9	456,5	4,2	47032,4	-8,2	1,4	-4,0
oct.	76,8	-25,4	492,4	7,9	37829,1	-19,6	1,3	-7,3
nov.	58,1	-24,4	515,2	4,6	29930,1	-20,9	1,3	-4,4
déc.	45,2	-22,8	487,7	-5,3	21876,6	-26,9	1,3	5,6
Janvier-déc	99,9		448,2		44761,6		1,5	
Janvier-juin	110,7		428,8		47325,2		1,5	
2009								
janvier	46,3	3,3	495,5	1,6	22948,6	4,9	1,3	-1,6
février	43,1	-7,0	513,1	3,6	22100,9	-3,7	1,3	-3,4
mars	48,8	13,2	505,2	-1,5	24634,1	11,5	1,3	1,6
avr.	52,1	6,9	497,0	-1,6	25910,7	5,2	1,3	1,7
mai	60,4	15,6	481,2	-3,2	28993,2	11,9	1,4	3,3
juin	70,5	17,0	468,0	-2,7	32980,8	13,8	1,4	2,8
Janvier-juin	53,5		493,3		24917,5		1,3	

Sources : BCEAO, Reuters.

Tableau 11-bis : Evolution des cours du pétrole brut et de l'euro par rapport au dollar des Etats-Unis

(en pourcentage)

	Cours du pétrole en dollars	Cours du pétrole en FCFA	Cours de l'euro en dollar
Réalisations 2007		***En glissement annuel***	
janvier	-7,5	-15,6	9,6
février	-4,5	-12,8	9,5
mars	-8,0	-16,5	10,1
avr.	-8,0	-16,5	10,1
mai	-10,0	-15,0	5,8
juin	-8,3	-12,5	4,7
juil.	-2,4	-9,7	8,1
août	-3,1	-8,9	6,3
sept.	20,3	10,2	9,2
oct.	39,2	23,4	12,8
nov.	53,4	34,6	14,0
déc.	44,9	31,4	10,3
Janvier-décembre	8,5	-1,7	9,6
Réalisations 2008			
janvier	66,6	47,1	13,2
février	58,2	40,2	12,8
mars	67,1	37,8	17,3
avr.	69,6	45,6	16,5
mai	93,7	68,3	15,1
juin	97,3	70,2	15,9
juil.	81,7	58,0	15,0
août	62,3	47,6	9,9
sept.	31,6	27,3	3,4
oct.	-9,2	-3,1	-6,4
nov.	-38,1	-28,6	-13,3
déc.	-51,1	-47,0	-7,7
Janvier-décembre	40,8	31,3	7,9
Réalisations 2009			
janvier	-50,0	-44,4	-10,1
février	-54,8	-47,8	-13,3
mars	-53,3	-44,1	-16,4
avr.	-53,4	-44,3	-16,2
mai	-52,0	-45,3	-12,4
juin	-47,6	-41,9	-9,9
Janvier-juin	-51,7	-47,3	-13,1

Sources : BCEAO, Reuters.

Tableau 12 : Evolution de la production céréalière au cours des dernières années

	Niveaux en tonnes				Variations en %			Solde en tonnes	
	2005/2006	**2006/2007**	**2007/2008**	**2008/2009**	**2007**	**2008**	**2008 par rapport à la moyenne des trois dernières années**	**Excédent céréalier en 2008 (hors solde importations et exportations)**	**Excédent céréalier en 2008 (y compris solde importations et exportations)**
Bénin	1 070 095	1 096 900	1 154 200	1 352 600	5,2	17,2	22,2	nd	nd
Burkina	3 649 500	3 680 674	3 088 811	4 212 470	-16,1	36,4	21,3	478 000	717 000
Côte d'Ivoire	1 403 152	1 438 300	1 223 428	1 265 024	-14,9	3,4	-6,6	-1 169 000	77 000
Guinée-Bissau	212 600	225 300	187 863	216 999	-16,6	15,5	4,0	-99 000	-12 000
Mali	3 398 600	3 693 250	3 885 480	4 056 560	5,2	4,4	10,9	480 000	716 000
Niger	3 664 700	4 055 984	3 368 716	4 625 540	-16,9	37,3	25,1	433 000	751 000
Sénégal	1 478 200	1 035 440	772 239	1 746 922	-25,4	126,2	59,5	nd	nd
Togo	867 276	889 000	912 800	913 000	2,7	0,0	2,6	-10 562	138 852
UEMOA	**15 744 123**	**16 114 848**	**14 593 537**	**18 389 115**	**-9,4**	**26,0**	**18,8**	nd	nd

Source : AGRHYMET.