BCEAO

BANQUE CENTRALE DES ETATS
DE L'AFRIQUE DE L'OUEST

Département des Etudes Economiques et de la Monnaie
Direction de la Recherche et de la Statistique
Service de la Statistique

EVOLUTION DE L'INFLATION DANS L'UEMOA A FIN JUIN 2009 ET PERSPECTIVES

Encadré 1 : PRINCIPAUX MESSAGES

- *L'orientation baissière de l'inflation dans l'Union amorcée depuis septembre 2008 s'est poursuivie en juin 2009. En effet, le taux d'inflation est ressorti, en glissement annuel, à 0,9% en juin 2009 contre 2,4% en mai 2009 et 10,8% à fin août 2008.*
- *La décélération de l'inflation dans l'Union en juin 2009 est liée à trois principaux facteurs : le repli des prix des céréales locales au Bénin, en Côte d'Ivoire et au Togo, à la faveur des premières récoltes de la campagne agricole 2009-2010 ; la diminution des prix des produits de la pêche au Sénégal, en rapport avec le maintien d'une offre suffisante ; les effets de base reflétant l'ampleur des hausses observées en 2008.*
- *Selon les principales composantes, l'examen de l'évolution de l'inflation montre que l'atténuation des tensions inflationnistes en juin 2009 est imputable principalement aux prix des produits alimentaires.*
- *L'analyse de l'évolution des prix selon l'origine géographique des biens et services indique que la désinflation est due à la fois aux produits locaux et importés. La hausse des prix des biens et services locaux est passée, en glissement annuel, de 6,5% à fin janvier 2009 à 2,6% à fin mai 2009 et à 0,9% en juin 2009. Celle des prix des biens importés est ressortie à 0,9% en juin 2009 contre 2,0% à fin mai 2009 et 6,6% à fin janvier 2009.*
- *La tendance de long terme de l'évolution du niveau général des prix est également en baisse. En effet, le taux d'inflation sous-jacente en glissement annuel calculé en excluant les produits les plus volatils, s'est établi à 1,9% à fin juin 2009 contre 2,3% à fin mai 2009.*
- *Le différentiel d'inflation, en moyenne défavorable vis-à-vis des principaux pays développés, est en baisse. Cependant, un écart d'inflation favorable à l'Union est observé par rapport aux pays environnants.*
- *La divergence en matière d'inflation dans les pays de l'UEMOA demeure élevée à fin juin 2009. Cette divergence est liée à la persistance des tensions inflationnistes au Niger. Le taux d'inflation en glissement annuel à fin juin 2009 a atteint 7,1% au Niger, alors qu'il est négatif au Burkina, en Guinée-Bissau et au Sénégal.*
- *En perspective, la tendance à la décélération de l'inflation devrait se poursuivre au cours du troisième trimestre 2009. Le taux d'inflation en glissement annuel s'établirait à -1,1% en septembre 2009. En revanche, ce taux remonterait au quatrième trimestre 2009, pour se situer à 1,6% à fin décembre 2009.*
- *Pour l'ensemble de l'année 2009, le taux d'inflation, en moyenne annuelle dans l'UEMOA, ressortirait à 1,9% contre 7,4% en 2008.*

La présente note analyse l'évolution des prix à la consommation à fin juin 2009 et donne les perspectives d'inflation pour le reste de l'année 2009.

D'une manière générale, le deuxième trimestre 2009 a été marqué par la poursuite de la décélération de l'inflation dans les pays membres de l'Union Economique et Monétaire Ouest Africaine (UEMOA), dans le prolongement de la tendance baissière observée depuis septembre 2008.

I- EVOLUTION DES PRIX A LA CONSOMMATION DANS LES ETATS MEMBRES DE L'UEMOA A FIN JUIN 2009

Cette section fait ressortir la tendance globale de l'évolution des prix à fin juin 2009 et analyse l'inflation selon ses principales composantes. Elle traite également de la disparité des taux d'inflation dans l'Union et du différentiel d'inflation entre l'UEMOA et ses principaux partenaires commerciaux.

1.1. Tendance globale de l'inflation

L'orientation baissière de l'inflation dans l'Union amorcée depuis septembre 2008 s'est poursuivie en juin 2009. En effet, le taux d'inflation est ressorti, en glissement annuel, à 0,9% en juin 2009 contre 2,4% en mai 2009 et 10,8% à fin août 2008. Il affiche ainsi son niveau le plus faible depuis septembre 2004 (+0,7%).

Graphique 1 : Evolution de l'inflation en glissement annuel dans l'UEMOA

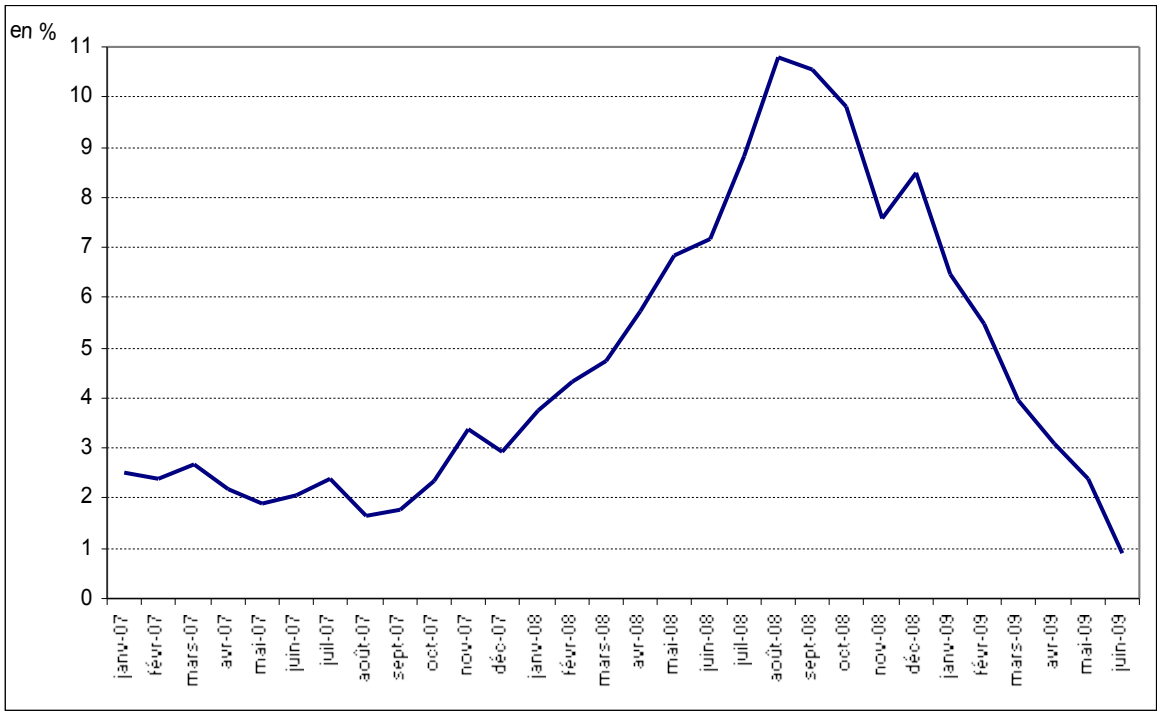

Sources : Instituts Nationaux de la Statistique.

La décélération de l'inflation dans l'Union en juin 2009 est liée à trois principaux facteurs :

- le repli des prix des céréales locales au Bénin, en Côte d'Ivoire et au Togo, à la faveur des premières récoltes de la campagne agricole 2009-2010 ;
- la diminution des prix des produits de la pêche au Sénégal, en rapport avec le maintien d'une offre suffisante ;
- les effets de base reflétant l'ampleur des hausses observées en 2008 (cf. encadré 2).

Encadré 2 : L'incidence des effets de base sur le taux d'inflation

L'effet de base correspond aux impacts sur les variations du taux d'inflation annuel des évolutions inhabituelles ou extrêmes de l'indice des prix durant la période de référence, c'est-à-dire, la période qui sert de base au calcul des taux annuels [cf. Les effets de base et leur incidence sur l'IPCH début 2005, Bulletin mensuel de la BCE de janvier 2005].

En effet, le taux d'inflation en glissement annuel ($TXINFL_t$) au cours d'un mois (t) est le rapport entre l'indice des prix du mois en cours (P_t) et sa valeur douze mois plus tôt (P_{t-12}). De ce fait, l'évolution du taux d'inflation en glissement annuel entre le mois (t-1) et le mois (t) dépend des variations mensuelles de l'indice au cours de l'année sous revue (Var_t), mais également de celles de l'année passée (Var_{t-12}), appelées « effets de base ».

$TXINFL_t = [\ln(P_t) - \ln(P_{t-12})] x100$, *où ln est le logarithme népérien. Ainsi,*

$TXINFL_t - TXINFL_{t-1} = [(\ln(P_t) - \ln(P_{t-1})) - (\ln(P_{t-12}) - \ln(P_{t-13}))] x100$

Approximativement, la variation du taux d'inflation en glissement annuel entre deux mois consécutifs est égale à l'écart entre la variation mensuelle des prix au cours des mois (t) et (t-12) : $TXINFL_t - TXINFL_{t-1} = Var_t - Var_{t-12}$.

A titre d'exemple, le taux d'inflation en glissement annuel dans l'UEMOA est passé de 2,4% en mai 2009 à 0,9% en juin 2009, soit un repli de 1,5 point de pourcentage. Cette baisse de 1,5 point du taux d'inflation en glissement annuel s'explique par :

- *la baisse des prix entre mai 2009 et juin 2009 (Var_t = -0,4%) ;*
- *la progression des prix entre mai 2008 et juin 2008 (Var_{t-12}= +1,1%).*

Ainsi, les hausses exceptionnelles des prix (au dessus de la tendance saisonnière), observées entre janvier 2008 et août 2008 ont un impact baissier sur l'inflation sur cette période en 2009. De la même façon, les fortes baisses des prix observées au dernier trimestre 2008, du fait du retournement de la tendance des prix du pétrole brut dans un contexte de crise financière contribueront à l'augmentation de l'inflation au dernier trimestre 2009.

La baisse de l'inflation a été atténuée par l'augmentation des prix des carburants en Côte d'Ivoire, en Guinée-Bissau et au Sénégal, en liaison avec la remontée des cours mondiaux du pétrole brut au cours des mois précédents. En effet, après un niveau plancher de

43,1 dollars en février 2009, les cours du baril de pétrole brut se sont redressés pour atteindre 60,4 dollars en mai 2009 et 70,5 dollars en juin 2009. Exprimés en francs CFA, les cours du pétrole brut ont progressé de 49,8% entre février 2009 et juin 2009. Cette hausse des cours du pétrole brut est liée principalement aux anticipations de reprise de l'activité économique en 2010 dans les pays développés et à la spéculation.

En dépit de la remontée des prix à la pompe des carburants, observée à partir du mois de mai 2009, les niveaux des prix atteints en juin 2009 restent largement en deçà de ceux observés à la même période de l'année 2008 (cf. graphique 2).

Graphique 2 : Evolution des cours mondiaux du pétrole brut (WTI) et du prix à la pompe de l'essence super dans l'UEMOA

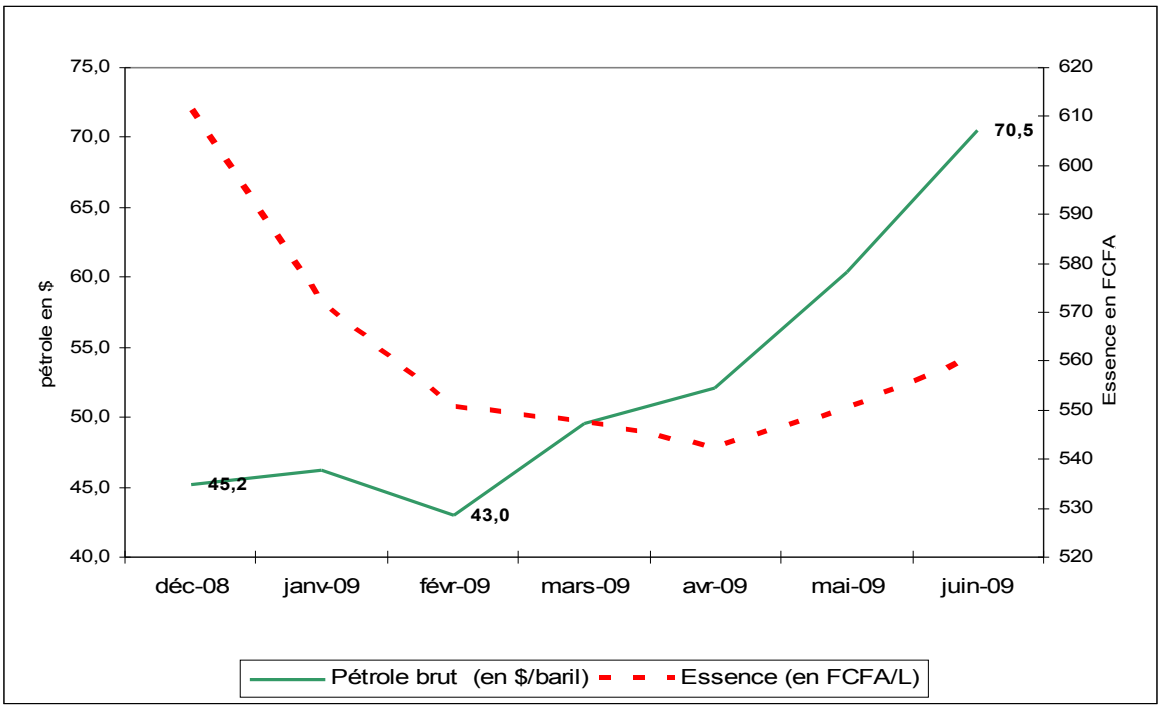

Sources : BCEAO, Reuters.

1.2. Analyse de l'inflation selon les principales composantes de l'IHPC

L'examen de l'évolution de l'inflation selon les principales composantes montre que la décélération relevée en juin 2009 est imputable essentiellement aux prix des produits alimentaires. En effet, la hausse en rythme annuel des prix des denrées alimentaires est passée de 12,7% à fin janvier 2009 à 4,5% à fin mai 2009, puis à 1,1% à fin juin 2009. Cette évolution de la composante alimentation s'explique essentiellement par une hausse de moindre ampleur des prix des céréales locales en juin 2009 par rapport à la même période de 2008. Le rythme de progression des prix des produits non alimentaires est également en baisse, passant de 1,1% en mai 2009 à 0,7% en juin 2009.

Tableau 1 : Inflation en glissement annuel selon les principales composantes (en %)

Composante	Juin 2008	Janvier 2009	Mars 2009	Avril 2009	Mai 2009	Juin 2009
Alimentaire	15,3	12,7	6,5	5,4	**4,5**	**1,1**
Non alimentaire	2,5	2,8	2,4	1,7	**1,1**	**0,7**
Inflation globale	7,2	6,5	4,0	3,1	**2,4**	**0,9**

Sources : BCEAO, INS.

La composante "Alimentation" a contribué à hauteur de 0,4 point de pourcentage à l'inflation en glissement annuel à fin juin 2009 (cf. Tableau 1 en annexe), en rapport notamment avec l'augmentation en rythme annuel du prix du riz importé et des oléagineux.

La rubrique "non alimentaire" a une contribution de 0,5 point de pourcentage à l'inflation à fin juin 2009. Les fonctions "transports", ainsi que "restaurants et hôtels" avec chacune une contribution de 0,2 point de pourcentage expliquent l'évolution de la composante "non alimentaire". En effet, la rigidité à la baisse des tarifs des transports, le renchérissement des boissons alcoolisées, notamment au Bénin, au Burkina, en Côte d'Ivoire, sont les principaux facteurs de la progression des prix des produits non alimentaires. Par contre, la fonction "communication" a contribué à hauteur de -0,1 point de pourcentage à l'évolution de la rubrique "non alimentaire". La réduction des coûts des communications téléphoniques, notamment en Côte d'Ivoire et au Mali, est à l'origine de cette évolution.

L'analyse de l'évolution des prix selon l'origine géographique des biens et services indique que la décélération de l'inflation globale est due à la fois aux produits locaux et aux biens importés. La hausse des prix des biens et services locaux est passée de 6,5% à fin janvier 2009 à 2,6% à fin mai 2009 et à 0,9% en juin 2009. Celle des prix des biens importés est ressortie à 0,9% en juin 2009 contre 1,7% à fin mai 2009 et 6,6% à fin janvier 2009.

La contribution des biens locaux et des marchandises importées à l'inflation, en glissement annuel à fin juin 2009, est respectivement de 0,65 point de pourcentage et 0,25 point de pourcentage.

Tableau 2 : Inflation en glissement annuel selon l'origine des produits (en %)

composante	Pondération	juin 2009	Janvier 2009	Mars 2009	Avril 2009	Mai 2009	**Juin 2009**
Produits locaux	72,6	6,5	6,5	4,1	3,4	2,6	**0,9**
Produits importés	27,4	9,1	6,6	4,0	2,2	1,7	**0,9**
Inflation globale	100	7,2	6,5	4,0	3,1	2,4	**0,9**

Sources : BCEAO, INS.

La décompositon de l'indice des prix selon la nature des produits (biens ou services), révèle une décélération de l'inflation au niveau des biens. En effet, le taux d'inflation des biens est passé de 2,3% en mai 2009 à 0,3% en juin 2009, en rapport avec la baisse des prix des biens non durables (essentiellement des produits alimentaires).

Tableau 3 : Inflation en glissement annuel des biens et des services (en %)

Composante	**Pondération**	Janvier 2009	Février 2009	Mars 2009	avril 2009	Mai 2009	**Juin 2009**
Services	**30,6**	**3,7**	**3,6**	**2,9**	**2,5**	**2,5**	**2,5**
Biens	**69,4**	**7,8**	**6,4**	**4,5**	**3,4**	**2,3**	**0,3**
Biens durables	*4,7*	6,7	5,0	5,4	3,4	3,5	2,2
Biens non durables	*30,3*	5,7	5,1	3,5	2,3	0,7	-1,3
Biens semi-durables	*34,4*	9,9	7,7	5,2	4,3	3,5	1,4
Inflation globale	**100**	**6,5**	**5,5**	**4,0**	**3,1**	**2,4**	**0,9**

Sources : BCEAO, INS.

Le taux d'inflation au niveau des services a faiblement reculé depuis le début de l'année. Il est resté stable à 2,5% à partir du mois d'avril 2009. Cette évolution reflète, en partie, la rigidité à la baisse des tarifs des services de transport dans la plupart des pays de l'Union, en dépit de la baisse des prix des carburants observée entre janvier et avril 2009.

Ainsi, la contribution des services à l'inflation en glissement annuel est ressortie quasi stable à 0,8 point de pourcentage au cours des quatre derniers mois, alors que celle des biens a baissé, passant de 3,0 points en mars 2009 à 0,2 point de pourcentage en juin 2009.

Graphique 3 : Contributions des prix des biens et des services à l'inflation dans l'UEMOA

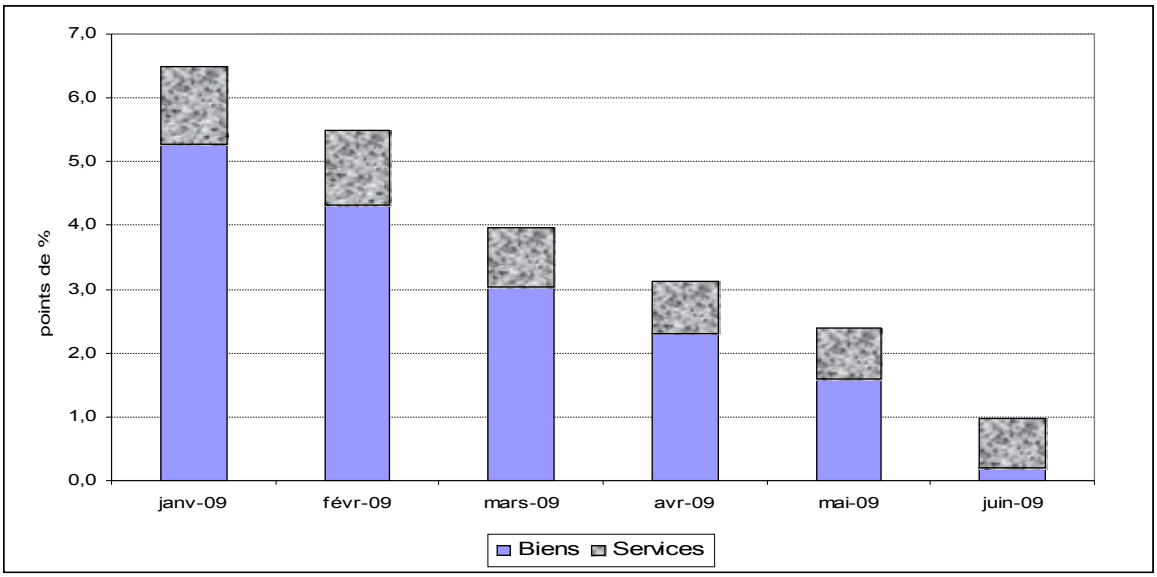

La décélération de l'inflation, en glissement annuel, des produits frais s'est accentuée en juin 2009, en rapport avec le maintien d'une offre suffisante de produits de la pêche en Côte d'Ivoire et au Sénégal et la baisse des prix des céréales au Bénin et au Togo.

Les prix de la composante énergie (carburants, lubrifiants, électricité, combustibles solides) ont marqué une baisse en rythme annuel accélérée depuis janvier 2009. En effet, la variation annuelle des prix de l'énergie est passée de -0,2% en janvier 2009 à -5,7% en juin 2009, essentiellement sous l'incidence de la baisse en variation annuelle des prix des carburants.

Tableau 4 : Inflation en glissement annuel des produits frais et de l'énergie (en %)

Composante	**Pondération**	juin 2009	Janvier 2009	Mars 2009	avril 2009	Mai 2009	**Juin 2009**
Produits frais	20,9	17,1	18,4	10,3	8,9	7,8	1,6
Energie	7,4	5,0	-0,2	-0,3	-2,6	-5,3	-5,7
Hors produits frais et énergie	71,7	4,5	4,0	2,8	2,3	2,0	1,5
Inflation globale	100	7,2	6,5	4,0	3,1	2,4	**0,9**

Sources : BCEAO, INS.

La composante de long terme de l'évolution du niveau général des prix s'est également inscrite en baisse. En effet, le taux d'inflation sous-jacente en glissement annuel calculé en excluant les produits les plus volatils, s'est établi à 1,9% à fin juin 2009 contre 2,3% à fin mai 2009.

1.3. Différentiel d'inflation entre l'UEMOA et ses principaux partenaires

L'UEMOA a enregistré à fin juin 2009 un différentiel d'inflation en moyenne défavorable vis-à-vis des principaux pays développés. La forte baisse des tensions inflationnistes dans ces pays (taux d'inflation négatif dans la Zone euro et aux Etats-Unis en juin 2009), en liaison avec la récession et la décrue des cours mondiaux des matières premières, explique ce différentiel. Toutefois, l'écart défavorable à l'Union s'est réduit. Ainsi, vis-à-vis de la Zone euro, ce différentiel est passé de 4,1 points de pourcentage en décembre 2008 à 3,6 points en mai 2009 et à 3,1 points de pourcentage en juin 2009.

Cependant, un écart d'inflation favorable à l'Union et en hausse est observé par rapport aux pays environnants. En juin 2009, il s'est situé notamment à 16,6 points de pourcentage vis-à-vis du Ghana et 9,8 points à l'égard du Nigeria contre respectivement 9,1 points et 4,1 points en décembre 2008. La persistance de la hausse des prix des produits alimentaires et la dépréciation du naïra et du cedi sur la période récente sont à l'origine de l'accélération de l'inflation respectivement au Nigeria et au Ghana.

Tableau 5 : Evolution récente de l'inflation

(en pourcentage)

	Glissement annuel			Inflation en moyenne		
	Juin 2008	**Décembre 2008**	**Juin 2009**	**Juin 2008**	**Décembre 2008**	**Juin 2009**
Bénin	5,9	9,9	2,9	4,8	7,9	4,9
Burkina	15,1	11,6	-0,6	9,2	10,7	5,3
Côte d'Ivoire	5,2	9,0	0,8	3,8	6,3	3,8
Guinée-Bissau	13,3	8,7	-1,2	8,6	10,4	3,6
Mali	10,3	7,8	0,4	7,6	9,2	3,7
Niger	10,5	13,6	7,1	8,5	11,3	8,8
Sénégal	5,9	4,2	-1,2	5,5	5,8	0,7
Togo	8,5	10,3	2,4	6,5	8,7	4,5
UEMOA	**7,2**	**8,5**	**0,9**	**5,4**	**7,4**	**3,7**
Zone euro	**4,0**	**1,6**	**-0,1**	**3,5**	**3,3**	**0,6**
Etats-Unis	5,0	0,1	-1,4	4,2	3,9	-0,6
Japon	2,0	0,4	-1,1	1,2	1,4	-0,3
Ghana	**18,4**	**18,1**	**20,7**	**15,1**	**16,5**	**20,3**
Nigeria	**12,0**	**15,1**	**11,2**	**9,1**	**11,5**	**13,5**

Sources : INS, BCEAO, Eurostat.

1.4. Disparité des taux d'inflation dans l'UEMOA

La disparité des taux d'inflation dans les pays de l'UEMOA demeure importante à fin juin 2009. En effet, l'écart-type des taux d'inflation en moyenne est ressorti à 2,3 points à fin juin 2009, stable par rapport à son niveau de mai 2009, mais en hausse par rapport à juin 2008, où il était de 1,9 point. Cette divergence est liée principalement à la persistance des tensions inflationnistes au Niger où le taux d'inflation en glissement annuel à fin juin 2009 a atteint 7,1%, alors qu'il est négatif au Burkina, en Guinée-Bissau et au Sénégal.

Le taux d'inflation élevé au Niger s'explique par deux principaux facteurs :

- l'ampleur de la hausse des prix des céréales (+18,2% à fin juin 2009 contre une moyenne de +0,2% pour l'Union) ;
- la pondération importante des céréales dans le panier de consommation. En effet, les dépenses en céréales représentent 16,02% des dépenses totales de consommation au Niger, soit environ deux fois plus que la moyenne dans l'Union (8,6%).

La baisse des prix au Burkina et au Sénégal est essentiellement imprimée par celle des produits alimentaires, respectivement de 3,1% et 1,7%. En Guinée-Bissau, la baisse de 1,2% des coûts des transports (repli des prix des carburants et des services de transports) est la principale source de la diminution des prix.

II – PERSPECTIVES D'INFLATION A FIN DECEMBRE 2009

L'évolution de l'inflation au cours des prochains mois de l'année 2009 restera déterminée essentiellement par le mouvement des prix des produits céréaliers, en rapport avec le déroulement de la campagne agricole 2009/2010. Elle sera liée également à la tendance des cours mondiaux du baril de pétrole brut, au niveau de l'inflation dans les pays partenaires, ainsi qu'à l'orientation du taux de change du dollar par rapport à l'euro.

Sur la base des hypothèses retenues pour ces différents facteurs (cf. annexe sur les hypothèses) et nonobstant l'augmentation en juillet 2009 des tarifs de l'électricité au Bénin, au Mali et au Sénégal, la tendance à la décélération de l'inflation devrait se poursuivre au cours du troisième trimestre 2009. Le taux d'inflation en glissement annuel s'établirait à -0,2% à fin juillet 2009 et à -1,1% à fin août et fin septembre 2009. Cette décélération de l'inflation serait liée à une hausse de moindre ampleur des prix des produits alimentaires et pétroliers au cours du troisième trimestre 2009 par rapport à la même période de l'année 2008.

En revanche, le taux d'inflation en glissement annuel remonterait au quatrième trimestre 2009. Il se situerait à 1,6% à fin décembre 2009. Cette rupture de la tendance baissière de l'inflation serait liée à une baisse de moindre ampleur des prix des céréales sur les trois derniers mois de 2009 par rapport à la même période de 2008, en relation avec une production céréalière moins bonne en 2009 par rapport au niveau record atteint en 2008. Elle résulterait également d'une progression des prix des carburants au dernier trimestre 2009, en liaison avec le redressement des cours du baril de pétrole brut sur les marchés internationaux.

L'inflation en glissement annuel au dernier trimestre 2009 sera amplifiée par des effets de base. En effet, le dernier trimestre 2008 avait été marqué par une forte décélération de l'inflation à la suite du retournement de la tendance haussière des cours du pétrole brut et des prix des produits alimentaires.

Encadré 3 : l'UEMOA va-t-elle vers la déflation ?

Le taux d'inflation en glissement annuel dans l'UEMOA avait atteint un niveau record de 10,8% en août 2008, en raison essentiellement de la flambée des cours mondiaux du pétrole brut, du renchérissement des produits alimentaires importés et de la hausse des prix des céréales locales induite par un déficit de production au cours de la campagne agricole 2007/2008. La baisse des cours mondiaux du pétrole brut et la hausse de production induite par la campagne agricole 2008/2009 ont inscrit le taux d'inflation dans une tendance baissière en 2009. Le niveau général des prix en juillet 2009 devrait ressortir pour la première fois depuis le début de l'année 2009 en baisse en rythme annuel, dans le prolongement de la détente globale observée à partir du mois de septembre 2008. Il se pose alors la question de savoir si l'Union est à la veille d'un cycle de déflation.

***La déflation est une baisse prolongée du niveau général des prix**. Elle est marquée en principe par un taux d'inflation négatif. Dans un processus déflationniste, les agents économiques **anticipent** la poursuite de la baisse des prix et reportent leur demande dans le futur. Ainsi, la diminution de la production et des revenus peut entraîner une nouvelle baisse des prix. Au total, la déflation est un processus auto-entretenu de baisse du niveau général des prix. Elle diffère de la désinflation qui est un ralentissement de l'inflation ou une baisse ponctuelle des prix.*

Deux principaux facteurs rendent actuellement improbable une spirale déflationniste dans l'Union. Il s'agit :

- *des perspectives de remontée de l'inflation. Celles-ci sont basées sur la hausse actuelle des cours du pétrole brut, les projections d'une production vivrière moins importante au cours de la campagne agricole 2009/2010 par rapport à celle de 2008/2009 et les effets induits des récentes augmentations des tarifs de l'électricité. Ainsi, les projections de la BCEAO tablent sur des taux d'inflation positifs à partir de novembre 2009. En outre, l'inflation sous-jacente, la tendance de long terme de l'évolution des prix, reste positive à 1,9% ;*
- *l'impact des effets de base sur la baisse de l'inflation. En effet, le taux l'inflation en glissement annuel passerait de 0,9% en juin 2009 à -0,2% en juillet 2009 et à -1,0% en août 2009, alors qu'il est prévu une hausse en rythme mensuel des prix de 0,9% en juillet 2009 et 0,5% en août 2009. Le repli de l'inflation est donc dû au fait que la progression des prix a été plus forte au cours de cette période en 2008 et non pas à de nouvelles baisses des prix en 2009 susceptibles d'ancrer des anticipations déflationnistes.*

Au total, la baisse des prix dans l'Union sera limitée au troisième trimestre 2009, en raison de la forte hausse des prix sur cette période en 2008. Le taux d'inflation remonterait pour atteindre 1,6% en décembre 2009. Les prochains mois seront donc caractérisés par une désinflation et non par une déflation.

Le taux d'inflation, en moyenne annuelle dans l'UEMOA, s'établirait à 1,9% en 2009, contre une prévision de 2,3% effectuée en juin 2009 et une réalisation de 7,4% en 2008. Il ressortirait à 1,6% dans le scénario optimiste et à 2,3% dans le scénario pessimiste (cf. tableaux 11 à 14 en annexe).

Graphique 4 : Evolution de l'inflation en glissement annuel dans l'UEMOA de janvier 2007 à décembre 2009

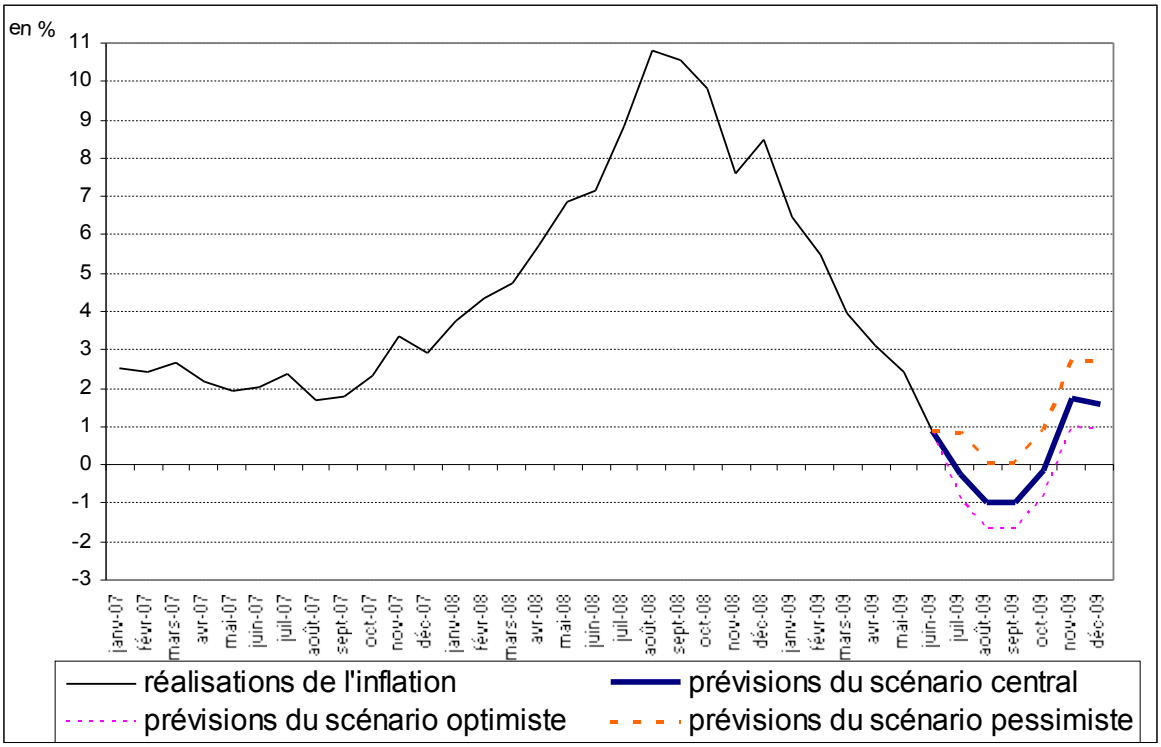

Sources : Instituts Nationaux de la Statistique.

ANNEXES

Annexe 1 : Hypothèses de projection de l'inflation en 2009

Tableau 1 : Contributions des fonctions de l'IHPC à l'inflation en glissement annuel à fin juin 2009

Tableau 2 : Inflation sous-jacente dans les pays de l'UEMOA

Tableau 3 : Inflation hors produits frais et énergie

Tableau 4 Différentiel d'inflation entre l'UEMOA et ses principaux partenaires

Tableau 5 : Evolution des cours mondiaux des produits alimentaires

Tableau 6 : Evolution des prix des céréales dans les pays de l'UEMOA

Tableau 7 : Evolution des prix des produits pétroliers dans les pays de l'UEMOA

Tableau 8 : Prix internationaux du baril de pétrole

Tableau 9 : Evolution des cours du pétrole brut et de l'euro par rapport au dollar des EU

Tableau 10 : Evolution de la production céréalière au cours des dernières années

Tableau 11 : Evolution de l'inflation en glissement annuel dans l'UEMOA (scénario optimiste)

Tableau 12 : Evolution de l'inflation en glissement annuel dans l'UEMOA (scénario central)

Tableau 13 : Evolution de l'inflation en glissement annuel dans l'UEMOA (scénario pessimiste)

Tableau 14 : Différentes prévisions de l'inflation en moyenne annuelle en 2009 dans les pays de l'UEMOA

ANNEXE 1 : HYPOTHESES DE PROJECTION DE L'INFLATION EN 2009

Les prévisions d'inflation à fin décembre 2009 sont basées sur quatre principales hypothèses :

- **une production vivrière en 2009 moins bonne par rapport au niveau record de 2008.** Cette hypothèse prend en compte la mauvaise répartition des pluies dans les pays sahéliens ainsi que les inondations enregistrées en 2009 ;

- **un cours du baril de pétrole brut à 60 dollars en moyenne en 2009**. Le prix moyen du pétrole brut entre janvier 2009 et juin 2009 a été de 54 dollars le baril. Il est prévu un redressement des cours du baril de pétrole brut au cours des prochains mois (66 dollars en moyenne entre juillet et décembre 2009), en raison des anticipations de sortie de crise en 2010 et de la baisse de la production des pays de l'Organisation des Pays Exportateurs de Pétrole (OPEP). Pour tenir compte des incertitudes et de la volatilité des cours du pétrole, un scénario optimiste et un scénario pessimiste ont été retenus correspondant respectivement à un cours moyen du baril en 2009 à 50 dollars (soit un cours moyen de 46 dollars au second semestre 2009) et 70 dollars (soit un cours moyen de 86 dollars au second semestre) ;

- **un cours moyen de l'euro en 2009 projeté à 1,35 dollar en 2009** contre 1,48 dollar observé en 2008 ;

- **une inflation importée moins importante en 2009**, en rapport avec la dégradation des perspectives de croissance de l'économie mondiale et la baisse des cours des produits alimentaires et énergétiques. Dans la Zone euro, le taux d'inflation en 2009 est projeté à moins de 1,0% contre 3,3% en 2008.

Tableau 1 : Contributions des fonctions de l'IHPC à l'inflation en glissement annuel à fin juin 2009

(en points de pourcer

Fonctions	Bénin	Burkina	Côte d'Ivoire	Guinée-Bissau	Mali	Niger	Sénégal	Togo	**Union**
Produits alimentaires et boissons non alcoolisées	**2,5**	**-3,1**	**0,7**	**0,6**	**0,0**	**8,0**	**-1,7**	**0,3**	**0,4**
Boissons alcoolisées, Tabac et stupéfiants	0,1	0,0	0,0	0,2	-0,1	0,1	0,0	0,0	0,0
Habillement	0,0	0,2	0,1	-0,2	0,1	-0,1	-0,1	0,0	0,0
Logement	0,5	1,5	-0,7	0,2	-0,6	0,2	0,2	0,9	0,0
Ameublement	0,1	0,0	0,1	-0,3	0,6	0,2	0,1	0,2	0,1
Santé	0,0	0,0	0,0	-0,3	0,2	0,0	0,1	0,0	0,0
Transport	-0,6	0,0	0,6	-1,2	0,2	-1,2	0,1	1,2	0,2
Communication	0,0	0,0	-0,3	0,1	-0,1	0,0	0,0	0,0	-0,1
Loisirs et culture	0,0	0,1	0,0	-0,2	-0,1	-0,1	-0,1	0,0	0,0
Enseignement	0,0	0,0	0,0	-0,1	0,1	0,1	0,1	-0,2	0,0
Restaurants et Hôtels	0,3	0,9	0,1	0,0	0,3	0,0	0,1	0,0	0,2
Autres biens	0,0	-0,2	0,2	0,0	-0,2	-0,1	0,0	0,0	0,1
Ensemble	**2,9**	**-0,6**	**0,8**	**-1,2**	**0,4**	**7,1**	**-1,2**	**2,4**	**0,9**

Source : Instituts Nationaux de la Statistique.

Tableau 2 : Inflation sous-jacente dans les pays de l'UEMOA (optique BCEAO*)

en pourcentage

	Bénin	Burkina	Côte d'Ivoire	Guinée-Bissau	Mali	Niger	Sénégal	Togo	UEMOA
janv.-08	1,7	2,9	2,9	2,5	1,4	2,8	2,0	2,2	2,7
févr.-08	1,7	3,2	2,8	2,9	2,0	3,6	1,8	2,1	2,7
mars-08	2,7	3,0	2,9	2,4	2,2	4,1	1,6	2,1	2,9
avr.-08	2,7	3,0	2,9	3,2	4,0	4,3	1,6	2,2	3,0
mai-08	2,7	3,1	2,8	3,0	4,3	4,9	1,7	2,3	3,2
juin-08	2,2	3,3	2,8	3,4	4,8	5,4	1,7	2,0	3,0
juil.-08	2,4	3,1	4,0	3,1	5,5	7,4	1,7	1,3	3,6
août-08	3,8	3,4	4,6	3,2	5,2	7,6	1,8	2,3	4,7
sept.-08	3,7	3,4	4,8	3,1	5,2	7,6	1,7	2,0	4,8
oct.-08	3,7	3,3	4,8	3,1	4,6	7,5	1,6	2,0	4,7
nov.-08	3,4	3,1	4,6	1,7	4,5	6,7	1,5	2,0	4,3
déc.-08	3,5	2,9	4,6	0,9	4,4	6,0	1,5	2,2	4,4
janv.-09	3,0	1,3	3,7	0,5	3,8	5,0	0,8	1,9	3,4
févr.-09	3,2	1,1	3,5	-0,1	3,6	4,8	0,7	2,0	3,2
mars-09	2,1	1,0	3,3	-0,6	3,8	4,2	0,8	2,0	2,8
avr.-09	2,2	1,0	3,2	-1,3	2,5	4,0	0,6	1,8	2,6
mai-09	2,2	0,8	3,1	-1,1	2,4	3,6	0,5	1,7	2,4
juil.-09	1,8	0,7	2,7	-0,6	1,8	3,2	0,4	1,9	1,9
Moyenne									
2007	1,8	1,0	2,4	1,2	-0,2	-0,2	1,8	1,7	1,9
2008	2,8	3,1	3,7	2,7	4,0	5,7	1,7	2,1	3,7
6 mois 2008	2,3	3,1	2,8	2,9	3,1	4,2	1,7	2,2	2,9
6 mois 2009	2,5	1,0	3,4	-0,5	3,2	4,3	0,7	1,9	2,9

Source : BCEAO

(*) : Moyenne asymétrique excluant les facteurs volatils effectivement observés au cours du mois

Tableau 3 : Inflation sous-jacente : Hors produits frais et énergie (optique communautaire*)

	Bénin	Burkina	Côte d'Ivoire	Guinée-Bissau	Mali	Niger	Sénégal	Togo	UEMOA
janv.-08	3,1	4,9	2,9	4,7	4,2	4,4	6,5	3,6	4,0
févr.-08	4,5	4,3	2,6	5,9	4,6	5,6	6,0	3,5	4,0
mars-08	6,3	5,7	3,0	4,3	5,4	5,8	5,5	3,3	4,3
avr.-08	7,0	5,1	3,4	7,0	7,8	6,2	5,3	6,9	5,0
mai-08	7,6	6,1	3,3	6,9	8,9	7,8	4,9	8,2	5,2
juin-08	5,9	6,6	2,9	8,3	9,6	7,9	4,5	6,1	4,7
juil.-08	6,2	6,0	4,9	6,3	10,6	9,6	3,5	4,8	5,4
août-08	4,2	8,9	6,5	5,3	10,1	10,2	3,7	9,7	6,4
sept.-08	3,9	8,7	6,6	5,5	9,6	9,2	3,5	8,6	6,2
oct.-08	3,9	9,0	5,2	5,8	8,8	7,7	2,8	7,9	5,4
nov.-08	2,3	6,8	5,2	5,2	8,3	6,0	2,2	5,9	4,7
déc.-08	2,8	8,1	5,6	3,3	7,6	7,0	1,9	6,0	4,9
janv.-09	5,8	5,4	4,6	2,2	5,1	8,3	0,6	4,8	4,1
févr.-09	4,9	6,6	4,1	0,2	4,7	7,0	0,3	5,2	3,7
mars-09	3,2	5,2	3,1	1,3	4,5	6,3	0,1	5,1	3,0
avr.-09	2,9	5,2	2,2	-1,8	3,0	5,8	-0,2	4,0	2,3
mai-09	2,2	4,3	2,4	-1,3	2,1	4,8	-0,5	2,8	2,0
juin-09	1,9	3,7	1,5	-4,1	1,3	3,7	-0,2	3,3	1,4
Moyenne									
2005	2,5	2,7	4,1	2,8	1,5	2,8	0,4	4,8	2,8
2006	3,9	2,5	2,4	2,2	3,7	0,7	1,6	2,0	2,2
2007	2,2	1,6	0,7	2,0	1,5	2,7	4,9	0,3	1,9
2008	4,8	6,7	4,3	5,7	8,0	7,3	4,2	6,2	5,0
fin juin 2008	5,8	5,5	3,0	6,2	6,7	6,3	5,5	5,3	4,5
fin juin 2009	3,5	5,1	3,0	-0,6	3,4	6,0	0,0	4,2	2,8

Source : BCEAO, Instituts Nationaux de la Statistique

(*) : Les facteurs volatils (énergie et produits frais) définis à priori sont exlus

Tableau 4 : Différentiel d'inflation entre l'UEMOA et quelques pays partenaires

	Niveau de l'inflation en glissement annuel (en %)					Différentiel d'inflation en point de % (+) = défavorable et (-) = favorable			
	Ghana	Nigeria	Zone euro	USA	UEMOA	(UEMOA)-(Zone euro)	(UEMOA)-(USA)	(UEMOA)-(Nigeria)	(UEMOA)-(Ghana)
mars-08	13,8	7,8	3,6	4,0	4,8	1,2	0,8	-3,0	-9,0
avr.-08	15,3	8,2	3,3	3,9	5,7	2,4	1,8	-2,5	-9,6
mai-08	16,9	9,7	3,7	4,2	6,9	3,2	2,7	-2,8	-10,0
juin-08	18,4	12,0	4,0	5,0	7,2	3,2	2,2	-4,8	-11,2
juil.-08	18,3	14,0	4,0	5,6	8,8	4,8	3,2	-5,2	-9,5
août-08	18,1	12,4	3,8	5,4	10,8	7,0	5,4	-1,6	-7,3
sept.-08	17,9	13,0	3,6	4,9	10,5	6,9	5,6	-2,5	-7,4
oct.-08	17,3	14,7	3,2	3,7	9,8	6,6	6,1	-4,9	-7,5
nov.-08	17,4	14,8	2,1	1,1	7,6	5,5	6,5	-7,2	-9,9
déc.-08	18,1	15,1	1,6	0,1	8,5	6,9	8,4	-6,6	-9,7
janv.-09	19,9	14,0	1,1	0,0	6,5	5,4	6,5	-7,5	-13,3
févr.-09	20,3	14,6	1,2	0,2	5,5	4,3	5,3	-9,1	-14,8
mars-09	20,5	14,4	0,6	-0,4	4,0	3,4	4,4	-10,4	-16,5
avr.-09	20,6	13,3	0,6	-0,7	3,1	2,5	3,8	-10,2	-17,5
mai-09	20,1	13,2	0,0	-1,3	2,3	2,3	3,6	-10,9	-17,8
juin-09	20,7	11,2	-0,1	-1,4	0,9	1,0	2,3	-10,3	-19,8
Moyenne 2008	**16,5**	**11,5**	**3,3**	**3,9**	**7,4**	**4,1**	**3,5**	**-4,1**	**-9,1**
Moyenne mai 2009	**20,3**	**13,5**	**0,6**	**-0,6**	**3,7**	**3,2**	**4,3**	**-9,7**	**-16,6**

Sources : Instituts de Statistique, Banques Centrales

Tableau 5 : Evolution des cours mondiaux des produits alimentaires

(glissement annuel en %)

	Produits alimentaires	Blé	Arachide	cours mondiaux maïs	Riz	Lait
avril-08	45,0	68,0	66,6	61,7	215,0	69,3
mai-08	44,9	56,3	62,9	55,6	214,8	62,2
juin-08	44,2	37,7	50,7	74,5	155,8	75,4
juillet-08	41,2	26,8	39,7	81,4	140,3	79,0
août-08	28,1	-9,5	33,3	55,7	122,3	54,2
septembre-08	14,0	-29,2	31,1	46,1	118,8	26,0
octobre-08	-5,4	-29,5	14,6	11,5	86,1	-3,2
novembre-08	-12,1	-38,5	-16,2	-4,0	58,0	-7,1
décembre-08	-18,1	-40,4	-27,1	-12,3	45,7	-16,6
janvier-09	-16,4	-43,7	-32,1	-16,1	56,4	-10,1
février-09	-24,7	-48,9	-42,1	-25,8	31,8	-19,1
mars-09	-27,1	-36,2	-47,1	-29,6	-7,0	-16,9
avril-09	-23,1	-29,0	-46,0	-31,6	-43,1	-6,9
mai-09	-18,1	-26,4	-44,4	-25,9	-46,4	10,5
juin-09	**-20,0**	**-22,8**	**-42,0**	**-37,7**	**-34,3**	**1,1**

Source : Fonds Monétaire International.

Tableau 6 : Evolution des prix des céréales dans les pays de l'UEMOA

	mai-08	juin-08	juil.-08	août-08	sept.-08	oct.-08	nov.-08	déc.-08	janv.-09	févr.-09	mars-09	avr.-09	mai-09	juin-09	**juin 09 / juin 08**
Mais (prix en FCFA du sac de 100 Kg)															
Bénin	30 800	30 800	39 000	36 600	26 700	24 000	23 900	23 300	25 200	24 800	24 800	28 000	29 100	27 500	**-10,7%**
Burkina	19 900	20 700	22 600	24 000	23 750	20 000	16 500	14 700	18 400	18 000	18 100	18 100	17 300	17 800	**-14,0%**
Côte d'Ivoire															
Mali	15 300	17 200	19 300	19 400	20 300	18 800	16 500	15 100	16 200	17 200	17 600	17 400	17 800	18 500	**7,6%**
Niger	17 708	18 500	19 875	22 500	22 647	18 514	16 166	17 600	19 552	20 000	19 600	19 000	19 300	18 322	**-1,0%**
Sénégal	20 000	20 000	22 500	22 500	22 500	23 000	21 400	21 300	22 500	22 500	22 500	22 500	20 800	22 500	**12,5%**
Togo	28 158	26 400	31 000	30 863	25 900	16 200	18 000	23 000	22 700	21 850	22 200	22 500	22 600	22 500	**-14,8%**
Petit mil (prix en FCFA du sac de 100 Kg)															
Bénin	-	-	-	-	-	-	-	-	-	-	-	-	-		-
Burkina	22 600	21 500	22 600	22 800	24 000	23 700	23 600	18 400	20 400	19 400	19 200	18 600	18 400	18 900	**-12,1%**
Côte d'Ivoire															
Mali	15 400	17 000	18 800	19 000	19 700	19 600	19 400	16 900	16 600	17 400	17 600	17 500	17 600	17 900	**5,3%**
Niger	17 000	17 750	19 750	20 000	20 529	16 750	15 458	16 900	19 500	19 875	19 833	19 300	19 800	18 802	**5,9%**
Sénégal	25 000	25 000	25 000	25 000	25 800	25 300	23 000	22 900	25 000	25 000	25 000	25 000	23 300	25 000	**0,0%**
Togo	-	-	-	-	-	-	-	-	-	-	-	-	-	-	-
Riz importé en vrac (prix en FCFA du Kg)															
Bénin	446	446	427	460	450	636	461	448	432	420	410	410	410	410	**-8,1%**
Burkina	400	400	420	460	527	523	507	503	490	490	490	490	490	490	**22,5%**
Côte d'Ivoire	325	344	378	361	365	378	372	372	370	370	325	350	350	350	**1,7%**
Guinée-Bissau	350	392	450	450	450	450	526	460	446	414	400	400	400	400	**2,0%**
Mali	364	385	414	427	465	477	460	463	460	458	444	444	444	444	**15,3%**
Niger	343	362	421	419	420	444	495	462	487	456	450	450	440	440	**21,5%**
Sénégal	300	325	370	391	450	450	450	425	425	425	425	425	425	425	**30,8%**
Togo	400	430	430	420	420	430	439	449	447	447	447	447	447	460	**7,0%**

Source : BCEAO.

Tableau 7 : Evolution des prix des produits pétroliers dans les pays de l'UEMOA

(Prix moyens mensuels en FCFA par litre, sauf indications contraires)

	juin-08	décembre 2008	janvier 2009	février 2009	mars 2009	avril 2009	mai 2009	juin 2009	juin 2009/juin 2008 (en %)
Bénin									
Essence super	475	485	418	350	350	350	350	350	-26,3
Gazole	430	485	430	375	375	375	375	375	-12,8
Burkina									
Essence super	670	695	665	665	665	665	665	665	-0,7
Gazole	603	675	655	655	655	655	655	655	8,6
Côte d'Ivoire									
Essence super	615	695	670	650	650	636	646	682	10,8
Gazole	545	625	598	575	575	555	520	531	-2,6
Guinée Bissau									
Essence super	801	609	609	570	545	545	578	589	-26,5
Gazole	729	570	570	528	497	484	499	506	-30,6
Mali									
Essence super	664	680	660	642	635	635	635	635	-4,4
Gazole	580	575	560	550	545	545	545	545	-6,0
Niger									
Essence super	670	592	504	476	476	476	476	476	-29,0
Gazole	664	643	550	492	492	492	465	465	-30,0
Sénégal									
Essence super	802	634	553	552	582	588	607	646	-19,5
Gazole	784	605	504	488	491	491	491	499	-36,4
Togo									
Essence super	505	500	500	500	479	445	445	445	-11,9
Gazole	500	495	495	495	474	440	440	440	-12,0

Source : BCEAO.

Tableau 8 : Prix internationaux du baril de pétrole en 2006, 2007, 2008 et 2009 (WTI)

	Cours du pétrole en dollars		Cours du dollar en FCFA		Cours du pétrole en FCFA		Cours de l'euro en dollar	
	Niveau	Variation %	Niveau	Variation %	Niveau	Variation %	Niveau	Variation %
2007								
janvier	55,6	-12,2	504,6	1,6	28050,8	-10,7	1,3	-1,6
février	60,2	8,3	501,7	-0,6	30193,9	7,6	1,3	0,6
mars	62,4	9,5	495,4	-3,3	31981,9	5,9	1,3	3,4
avr.	65,9	0,0	485,3	0,0	31981,9	0,0	1,4	0,0
mai	64,8	-1,6	485,5	0,0	31478,7	-1,6	1,4	0,0
juin	68,2	5,2	488,8	0,7	33329,8	5,9	1,3	-0,7
juil.	74,1	8,7	478,3	-2,2	35435,8	6,3	1,4	2,2
août	72,1	-2,7	481,5	0,7	34698,1	-2,1	1,4	-0,7
sept.	78,3	8,6	472,0	-2,0	36954,9	6,5	1,4	2,0
oct.	84,7	8,1	461,0	-2,3	39031,2	5,6	1,4	2,4
nov.	93,8	10,8	446,7	-3,1	41894,6	7,3	1,5	3,2
déc.	91,7	-2,2	450,2	0,8	41279,2	-1,5	1,5	-0,8
Janvier-déc	72,6		479,3		34814,1		1,4	
2008								
janvier	92,6	1,0	445,7	-1,0	41275,0	0,0	1,5	1,0
février	95,2	2,8	444,8	-0,2	42341,0	2,6	1,5	0,2
mars	104,3	9,6	422,5	-5,0	44069,2	4,1	1,6	5,3
avr.	111,8	7,2	416,5	-1,4	46559,9	5,7	1,6	1,4
mai	125,6	12,4	421,6	1,2	52969,7	13,8	1,6	-1,2
juin	134,5	7,1	421,8	0,0	56736,7	7,1	1,6	0,0
juil.	134,6	0,1	416,0	-1,4	55989,0	-1,3	1,6	1,4
août	116,9	-13,1	438,0	5,3	51213,7	-8,5	1,5	-5,0
sept.	103,0	-11,9	456,5	4,2	47032,4	-8,2	1,4	-4,0
oct.	76,8	-25,4	492,4	7,9	37829,1	-19,6	1,3	-7,3
nov.	58,1	-24,4	515,2	4,6	29930,1	-20,9	1,3	-4,4
déc.	45,2	-22,8	487,7	-5,3	21876,6	-26,9	1,3	5,6
Janvier-déc	99,9		448,2		44761,6		1,5	
Janvier-juin	110,7		428,8		47325,2		1,5	
2009								
janvier	46,3	3,3	495,5	1,6	22948,6	4,9	1,3	-1,6
février	43,1	-7,0	513,1	3,6	22100,9	-3,7	1,3	-3,4
mars	48,8	13,2	505,2	-1,5	24634,1	11,5	1,3	1,6
avr.	52,1	6,9	497,0	-1,6	25910,7	5,2	1,3	1,7
mai	60,4	15,6	481,2	-3,2	28993,2	11,9	1,4	3,3
juin	70,5	17,0	468,0	-2,7	32980,8	13,8	1,4	2,8
Janvier-juin	53,5		493,3		24917,5		1,3	

Sources : BCEAO, Reuters.

Tableau 9 : Evolution des cours du pétrole brut et de l'euro par rapport au dollar des Etats-Unis

(en pourcentage)

	Cours du pétrole en dollars	Cours du pétrole en FCFA	Cours de l'euro en dollar
Réalisations 2007		***En glissement annuel***	
janvier	-7,5	-15,6	9,6
février	-4,5	-12,8	9,5
mars	-8,0	-16,5	10,1
avr.	-8,0	-16,5	10,1
mai	-10,0	-15,0	5,8
juin	-8,3	-12,5	4,7
juil.	-2,4	-9,7	8,1
août	-3,1	-8,9	6,3
sept.	20,3	10,2	9,2
oct.	39,2	23,4	12,8
nov.	53,4	34,6	14,0
déc.	44,9	31,4	10,3
Janvier-décembre	8,5	-1,7	9,6
Réalisations 2008			
janvier	66,6	47,1	13,2
février	58,2	40,2	12,8
mars	67,1	37,8	17,3
avr.	69,6	45,6	16,5
mai	93,7	68,3	15,1
juin	97,3	70,2	15,9
juil.	81,7	58,0	15,0
août	62,3	47,6	9,9
sept.	31,6	27,3	3,4
oct.	-9,2	-3,1	-6,4
nov.	-38,1	-28,6	-13,3
déc.	-51,1	-47,0	-7,7
Janvier-décembre	40,8	31,3	7,9
Réalisations 2009			
janvier	-50,0	-44,4	-10,1
février	-54,8	-47,8	-13,3
mars	-53,3	-44,1	-16,4
avr.	-53,4	-44,3	-16,2
mai	-52,0	-45,3	-12,4
juin	-47,6	-41,9	-9,9
Janvier-juin	-51,7	-47,3	-13,1

Sources : BCEAO, Reuters.

Tableau 10 : Evolution de la production céréalière au cours des dernières années

	Niveaux en tonnes				Variations en %			Solde en tonnes	
	2005/2006	**2006/2007**	**2007/2008**	**2008/2009**	**2007**	**2008**	**2008 par rapport à la moyenne des trois dernières années**	**Excédent céréalier en 2008 (hors solde importations et exportations)**	**Excédent céréalier en 2008 (y compris solde importations et exportations)**
Bénin	1 070 095	1 096 900	1 154 200	1 352 600	5,2	17,2	22,2	nd	nd
Burkina	3 649 500	3 680 674	3 088 811	4 212 470	-16,1	36,4	21,3	478 000	717 000
Côte d'Ivoire	1 403 152	1 438 300	1 223 428	1 265 024	-14,9	3,4	-6,6	-1 169 000	77 000
Guinée-Bissau	212 600	225 300	187 863	216 999	-16,6	15,5	4,0	-99 000	-12 000
Mali	3 398 600	3 693 250	3 885 480	4 056 560	5,2	4,4	10,9	480 000	716 000
Niger	3 664 700	4 055 984	3 368 716	4 625 540	-16,9	37,3	25,1	433 000	751 000
Sénégal	1 478 200	1 035 440	772 239	1 746 922	-25,4	126,2	59,5	nd	nd
Togo	867 276	889 000	912 800	913 000	2,7	0,0	2,6	-10 562	138 852
UEMOA	**15 744 123**	**16 114 848**	**14 593 537**	**18 389 115**	**-9,4**	**26,0**	**18,8**	nd	nd

Source : AGRHYMET.

Tableau 11 : Evolution de l'inflation en glissement annuel dans les pays de l'UEMOA en 2008 et 2009 (scénario optimiste) (en pourcentage)

	Bénin	Burkina	Côte d'Ivoire	Guinée-Bissau	Mali	Niger	Sénégal	Togo	UEMOA
janvier-08	1,3	6,9	2,1	6,7	4,0	5,9	6,1	4,0	3,8
février-08	2,6	7,1	2,7	8,6	5,8	7,6	5,5	4,5	4,3
mars-08	5,7	7,5	3,5	5,5	6,1	8,7	4,3	4,8	4,8
avril-08	5,8	7,7	4,1	8,3	9,4	8,5	5,2	7,5	5,7
mai-08	7,9	11,0	4,9	9,1	9,9	9,5	6,0	9,3	6,9
juin-08	5,9	15,1	5,2	13,3	10,3	10,5	5,9	8,5	7,2
juillet-08	10,9	11,4	8,2	13,9	12,3	15,3	4,9	8,5	8,8
août-08	15,2	14,0	9,0	14,6	12,8	15,4	7,4	16,0	10,8
septembre-08	12,0	13,1	9,7	12,9	12,9	15,4	7,9	12,1	10,5
octobre-08	10,3	12,0	9,6	12,9	10,3	12,3	7,5	12,0	9,8
novembre-08	8,0	10,3	7,9	10,3	8,3	12,3	4,2	7,3	7,6
décembre-08	9,9	11,6	9,0	8,7	7,8	13,6	4,2	10,3	8,5
janvier-09	7,6	8,1	7,1	9,2	6,2	11,8	2,3	7,9	6,5
février-09	6,6	8,5	5,8	5,8	5,4	10,3	1,8	6,7	5,5
mars-09	3,2	6,8	3,6	5,1	5,3	8,7	1,5	6,4	4,0
avril-09	4,8	6,4	3,1	1,0	3,2	8,0	0,4	3,1	3,1
mai-09	*4,7*	*3,5*	*2,7*	*2,2*	*2,3*	*7,3*	*-0,4*	*1,1*	*2,4*
juin-09	*2,9*	*-0,6*	*0,8*	*-1,2*	*0,4*	*7,1*	*-1,2*	*2,4*	*0,9*
juillet-09	*3,4*	*1,5*	*-1,2*	*-3,3*	*0,2*	*1,9*	*-1,9*	*2,9*	*-0,2*
août-09	*0,1*	*-0,7*	*-1,8*	*-5,0*	*-0,5*	*1,5*	*-4,0*	*-1,6*	*-1,8*
septembre-09	*1,4*	*-1,2*	*-2,1*	*-3,4*	*-0,9*	*-0,2*	*-4,5*	*2,0*	*-1,8*
octobre-09	*-1,6*	*-1,0*	*-0,6*	*-1,8*	*-1,3*	*0,9*	*-1,9*	*1,0*	*-0,9*
novembre-09	*-0,4*	*-0,5*	*2,0*	*-1,9*	*0,1*	*0,7*	*0,5*	*2,0*	*1,0*
décembre-09	*0,0*	*-0,3*	*1,6*	*0,4*	*0,1*	*-0,4*	*1,7*	*0,4*	*1,0*
Moyenne									
2005	5,4	6,4	3,9	3,4	6,4	7,8	1,7	6,8	4,3
2006	3,8	2,4	2,5	2,0	1,5	0,0	2,1	2,2	2,3
2007	1,3	-0,3	1,9	4,6	1,4	0,1	5,9	0,9	2,4
2008	7,9	10,7	6,3	10,4	9,2	11,3	5,8	8,7	7,4
2009	2,6	2,4	1,7	0,4	1,6	4,6	-0,5	2,8	1,6

Source: BCEAO

Tableau 12 : Evolution de l'inflation en glissement annuel dans les pays de l'UEMOA en 2008 et 2009 (scénario central) (en pourcentage)

	Bénin	Burkina	Côte d'Ivoire	Guinée-Bissau	Mali	Niger	Sénégal	Togo	UEMOA
janvier-08	1,3	6,9	2,1	6,7	4,0	5,9	6,1	4,0	3,8
février-08	2,6	7,1	2,7	8,6	5,8	7,6	5,5	4,5	4,3
mars-08	5,7	7,5	3,5	5,5	6,1	8,7	4,3	4,8	4,8
avril-08	5,8	7,7	4,1	8,3	9,4	8,5	5,2	7,5	5,7
mai-08	7,9	11,0	4,9	9,1	9,9	9,5	6,0	9,3	6,9
juin-08	5,9	15,1	5,2	13,3	10,3	10,5	5,9	8,5	7,2
juillet-08	10,9	11,4	8,2	13,9	12,3	15,3	4,9	8,5	8,8
août-08	15,2	14,0	9,0	14,6	12,8	15,4	7,4	16,0	10,8
septembre-08	12,0	13,1	9,7	12,9	12,9	15,4	7,9	12,1	10,5
octobre-08	10,3	12,0	9,6	12,9	10,3	12,3	7,5	12,0	9,8
novembre-08	8,0	10,3	7,9	10,3	8,3	12,3	4,2	7,3	7,6
décembre-08	9,9	11,6	9,0	8,7	7,8	13,6	4,2	10,3	8,5
janvier-09	7,6	8,1	7,1	9,2	6,2	11,8	2,3	7,9	6,5
février-09	6,6	8,5	5,8	5,8	5,4	10,3	1,8	6,7	5,5
mars-09	3,2	6,8	3,6	5,1	5,3	8,7	1,5	6,4	4,0
avril-09	4,8	6,4	3,1	1,0	3,2	8,0	0,4	3,1	3,1
mai-09	*4,7*	*3,5*	*2,7*	*2,2*	*2,3*	*7,3*	*-0,4*	*1,1*	*2,4*
juin-09	*2,9*	*-0,6*	*0,8*	*-1,2*	*0,4*	*7,1*	*-1,2*	*2,4*	*0,9*
juillet-09	*3,4*	*1,5*	*-1,2*	*-3,3*	*0,2*	*1,9*	*-1,9*	*2,9*	*-0,2*
août-09	*0,7*	*0,0*	*-1,1*	*-4,2*	*0,2*	*2,2*	*-3,3*	*-0,9*	*-1,1*
septembre-09	*2,0*	*-0,5*	*-1,4*	*-2,6*	*-0,1*	*0,5*	*-3,8*	*2,7*	*-1,1*
octobre-09	*-1,0*	*-0,3*	*0,1*	*-1,0*	*-0,5*	*1,6*	*-1,2*	*1,7*	*-0,2*
novembre-09	*0,3*	*0,2*	*2,7*	*-1,1*	*0,8*	*1,4*	*1,3*	*2,7*	*1,7*
décembre-09	*0,6*	*0,4*	*2,3*	*1,2*	*0,9*	*0,3*	*2,5*	*1,1*	*1,7*
Moyenne									
2004	0,9	-0,4	1,4	0,9	-3,1	0,2	0,5	0,4	0,5
2005	5,4	6,4	3,9	3,4	6,4	7,8	1,7	6,8	4,3
2006	3,8	2,4	2,5	2,0	1,5	0,04	2,1	2,2	2,3
2007	1,3	-0,3	1,9	4,6	1,4	0,06	5,9	0,9	2,4
2008	7,9	10,7	6,3	10,4	9,2	11,3	5,8	8,7	7,4
2009	2,9	2,7	2,0	0,7	1,9	4,9	-0,2	3,1	1,9

Source: BCEAO

Tableau 13 : Evolution de l'inflation en glissement annuel dans les pays de l'UEMOA en 2008 et 2009 (scénario pessimiste) (en pourcentage)

	Bénin	Burkina	Côte d'Ivoire	Guinée-Bissau	Mali	Niger	Sénégal	Togo	UEMOA
janvier-08	1,3	6,9	2,1	6,7	4,0	5,9	6,1	4,0	3,8
février-08	2,6	7,1	2,7	8,6	5,8	7,6	5,5	4,5	4,3
mars-08	5,7	7,5	3,5	5,5	6,1	8,7	4,3	4,8	4,8
avril-08	5,8	7,7	4,1	8,3	9,4	8,5	5,2	7,5	5,7
mai-08	7,9	11,0	4,9	9,1	9,9	9,5	6,0	9,3	6,9
juin-08	5,9	15,1	5,2	13,3	10,3	10,5	5,9	8,5	7,2
juillet-08	10,9	11,4	8,2	13,9	12,3	15,3	4,9	8,5	8,8
août-08	15,2	14,0	9,0	14,6	12,8	15,4	7,4	16,0	10,8
septembre-08	12,0	13,1	9,7	12,9	12,9	15,4	7,9	12,1	10,5
octobre-08	10,3	12,0	9,6	12,9	10,3	12,3	7,5	12,0	9,8
novembre-08	8,0	10,3	7,9	10,3	8,3	12,3	4,2	7,3	7,6
décembre-08	9,9	11,6	9,0	8,7	7,8	13,6	4,2	10,3	8,5
janvier-09	7,6	8,1	7,1	9,2	6,2	11,8	2,3	7,9	6,5
février-09	6,6	8,5	5,8	5,8	5,4	10,3	1,8	6,7	5,5
mars-09	3,2	6,8	3,6	5,1	5,3	8,7	1,5	6,4	4,0
avril-09	4,8	6,4	3,1	1,0	3,2	8,0	0,4	3,1	3,1
mai-09	*4,7*	*3,5*	*2,7*	*2,2*	*2,3*	*7,3*	*-0,4*	*1,1*	*2,4*
juin-09	*2,9*	*-0,6*	*0,8*	*-1,2*	*0,4*	*7,1*	*-1,2*	*2,4*	*0,9*
juillet-09	*3,4*	*1,5*	*-1,2*	*-3,3*	*0,2*	*1,9*	*-1,9*	*2,9*	*-0,2*
août-09	*1,7*	*1,1*	*-0,1*	*-3,0*	*1,3*	*3,2*	*-2,1*	*0,1*	*0,0*
septembre-09	*3,0*	*0,5*	*-0,4*	*-1,4*	*1,0*	*1,5*	*-2,7*	*3,8*	*0,0*
octobre-09	*0,0*	*0,7*	*1,1*	*0,2*	*0,6*	*2,6*	*-0,1*	*2,8*	*0,9*
novembre-09	*1,3*	*1,2*	*3,7*	*0,1*	*2,0*	*2,4*	*2,4*	*3,8*	*2,8*
décembre-09	*1,6*	*1,5*	*3,3*	*2,4*	*2,0*	*1,3*	*3,6*	*2,1*	*2,8*
Moyenne									
2004	0,9	-0,4	1,4	0,9	-3,1	0,2	0,5	0,4	0,5
2005	5,4	6,4	3,9	3,4	6,4	7,8	1,7	6,8	4,3
2006	3,8	2,4	2,5	2,0	1,5	0,0	2,1	2,2	2,3
2007	1,3	-0,3	1,9	4,6	1,4	0,1	5,9	0,9	2,4
2008	7,9	10,7	6,3	10,4	9,2	11,3	5,8	8,7	7,4
2009	3,3	3,1	2,4	1,3	2,4	5,4	0,3	3,5	2,3

Source: BCEAO

Tableau 14 : Différentes prévisions de l'inflation en moyenne annuelle en 2009 dans les pays de l'UEMOA

	Inflation en moyenne annuelle en 2009 (en %)		
	Prévisions effectuées en mars 2009	Prévisions effectuées en juin 2009	Prévisions effectuées en septembre 2009
Bénin	4,0	2,1	2,9
Burkina	3,9	2,9	2,7
Côte d'Ivoire	3,8	2,7	2,0
Guinée-Bissau	3,9	0,3	0,7
Mali	3,2	2,4	1,9
Niger	6,7	4,1	4,9
Sénégal	1,3	0,9	-0,2
Togo	5,1	2,1	3,1
UEMOA	**3,5**	**2,3**	**1,9**

Source : BCEAO