BCEAO

BANQUE CENTRALE DES ETATS
DE L'AFRIQUE DE L'OUEST

Département des Etudes Economiques et de la Monnaie
Direction de la Recherche et de la Statistique
Service de la Statistique

EVOLUTION DE L'INFLATION DANS L'UEMOA A FIN JUILLET 2009 ET PERSPECTIVES

Encadré 1 : PRINCIPAUX MESSAGES

- *Pour la première fois depuis février 2004, le niveau général des prix dans l'UEMOA a marqué un repli en rythme annuel en juillet 2009. En effet, s'inscrivant dans la tendance baissière dans l'Union amorcée depuis septembre 2008, le taux d'inflation est ressorti négatif, en glissement annuel, à -0,2% en juillet 2009 contre 0,9% en juin 2009 et 10,8% à fin août 2008.*
- *Le repli de l'inflation dans l'Union en juillet 2009 est lié à la baisse des prix du riz importé, notamment en Guinée-Bissau et au Sénégal, à la diminution du prix du pain au Sénégal et aux effets de base, notamment la hausse de moindre ampleur des prix des céréales locales en juillet 2009 par rapport à juillet 2008.*
- *L'analyse de l'évolution des prix selon l'origine géographique des biens et services indique que la désinflation est due à la fois aux produits locaux et importés. L'évolution des prix des biens et services locaux est passée de 6,5% à fin janvier 2009 à 0,9% en juin 2009 et à -0,1% en juillet 2009. La baisse des prix est plus marquée pour les biens importés, ressortant à -0,6% à fin juillet 2009 contre une hausse de 0,9% à fin juin 2009 et de 6,6% à fin janvier 2009.*
- *La tendance de long terme de l'évolution du niveau général des prix est également en baisse. En effet, le taux d'inflation sous-jacente en glissement annuel, calculé en excluant les produits les plus volatils, s'est établi à 1,3% à fin juillet 2009 contre 1,9% à fin juin 2009.*
- *Le taux d'inflation en moyenne dans l'UEMOA demeure supérieur à celui observé dans les principaux pays développés où la baisse des prix s'est accentuée. Toutefois, l'écart défavorable à l'Union s'est réduit. En outre, un différentiel d'inflation en hausse, favorable à l'Union, est observé par rapport aux pays environnants.*
- *La disparité des taux d'inflation dans les pays de l'UEMOA est en baisse à fin juillet 2009. Cette diminution de la divergence est liée à la forte décélération de l'inflation au Niger où le taux d'inflation en glissement annuel est passé de 7,1% en juin 2009 à 1,9% à fin juillet 2009, niveau plus proche des taux observés dans les autres pays de l'UEMOA.*
- *En perspective, le taux d'inflation en glissement annuel devrait demeurer négatif en août et septembre 2009. En revanche, ce taux redeviendrait positif au quatrième trimestre 2009, pour se situer à 1,6% à fin décembre 2009.*
- *Pour l'ensemble de l'année 2009, le taux d'inflation, en moyenne annuelle dans l'UEMOA, ressortirait à 1,9%, contre une prévision de 2,3% présentée aux Conseils des organes de l'Union de juin 2009 et une réalisation de 7,4% en 2008.*

La présente note analyse l'évolution des prix à la consommation à fin juillet 2009 et donne les perspectives d'inflation pour le reste de l'année 2009.

Le niveau général des prix en juillet 2009 est ressorti pour la première fois depuis le début de l'année 2009 en baisse en rythme annuel, dans le prolongement de la détente globale observée à partir du mois de septembre 2008 dans les pays membres de l'Union Economique et Monétaire Ouest Africaine (UEMOA).

I- EVOLUTION DES PRIX A LA CONSOMMATION DANS LES ETATS MEMBRES DE L'UEMOA A FIN JUILLET 2009

Cette section fait ressortir successivement la tendance globale de l'évolution des prix à fin juillet 2009, l'analyse de l'inflation selon ses principales composantes, la disparité des taux d'inflation dans l'Union et du différentiel d'inflation entre l'UEMOA et ses principaux partenaires commerciaux.

1.1. Tendance globale de l'inflation

Pour la première fois depuis février 2004, le niveau général des prix dans l'UEMOA a marqué un repli en rythme annuel en juillet 2009. En effet, s'inscrivant dans la tendance baissière dans l'Union amorcée depuis septembre 2008, le taux d'inflation est ressorti négatif, en glissement annuel, à -0,2% en juillet 2009 contre 0,9% en juin 2009 et 10,8% à fin août 2008.

Graphique 1 : Evolution de l'inflation en glissement annuel dans l'UEMOA

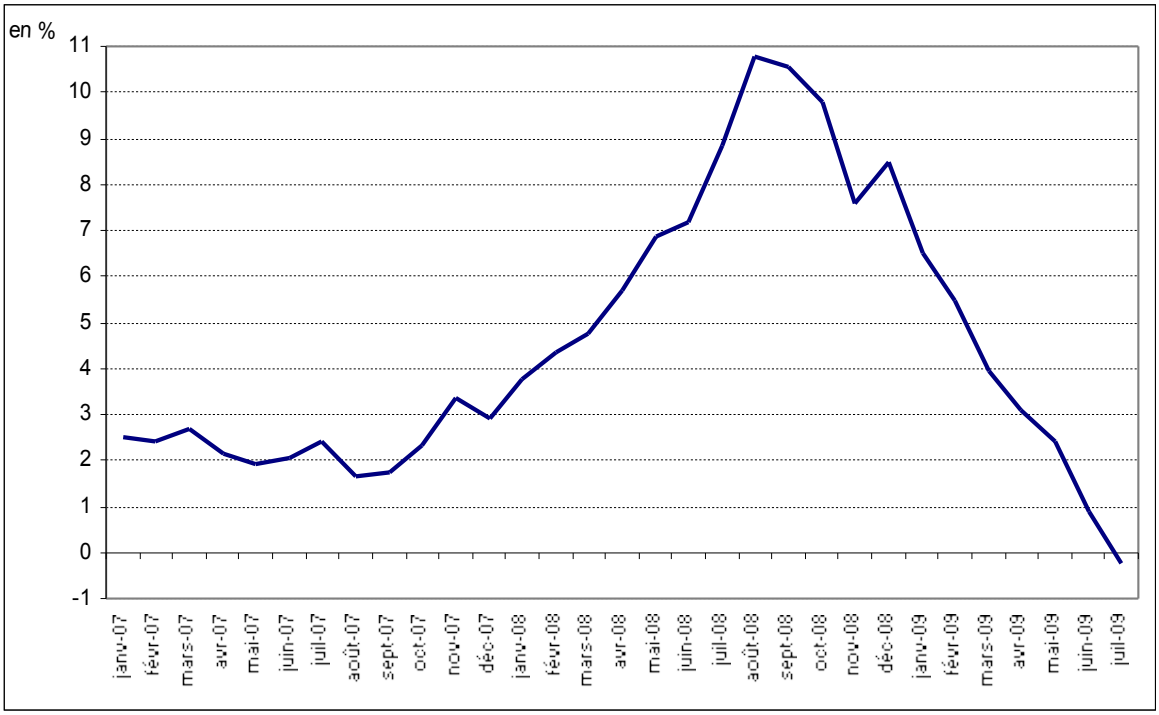

Sources : Instituts Nationaux de la Statistique.

La décélération de l'inflation dans l'Union en juillet 2009 est liée à deux principaux facteurs :

- la baisse des prix du riz importé, notamment en Guinée-Bissau et au Sénégal et la diminution du prix du pain au Sénégal[1]. Ces évolutions sont liées à la baisse des prix internationaux du riz et du blé. En effet, en glissement annuel à fin juillet 2009, les cours du riz et du blé sont en recul respectivement de 31,7% et de 22,0%, en rapport avec une augmentation de la production mondiale ;
- les effets de base, notamment la hausse de moindre ampleur des prix des céréales locales en juillet 2009 par rapport à juillet 2008 (cf. encadré 2, note sur l'évolution des prix à fin juin 2009 et perspectives).

Graphique 2 : Evolution du prix du riz importé au Sénégal

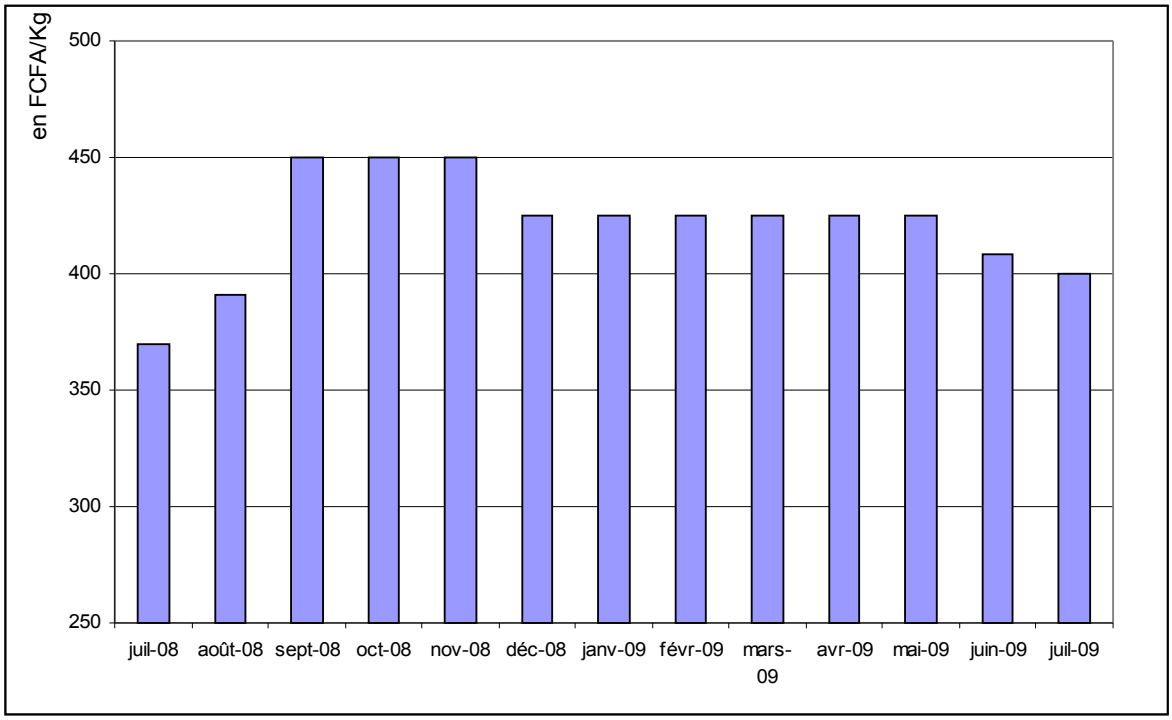

Source : Dispositif de suivi des prix de la BCEAO

Le reflux de l'inflation a été atténué par l'augmentation des prix des carburants en Côte d'Ivoire, au Sénégal et au Togo, en liaison avec la remontée des cours mondiaux du pétrole brut au cours des mois précédents. En effet, les cours du baril de pétrole sont passés de 43,1 dollars en février 2009 à 70,5 dollars en juin 2009, en raison essentiellement des anticipations de reprise de l'activité économique en 2010 dans les pays développés. Par ailleurs, un relèvement des tarifs de l'électricité a été observé au Bénin, au Mali, au Sénégal et au Togo (cf encadré 1).

1 Le prix de la baguette de pain de 210 grammes est passé de 160 FCFA à 150 FCFA.

Encadré 1 : Hausse des tarifs de l'électricité dans l'Union

Au cours du mois de juillet 2009, une augmentation des tarifs de l'électricité a été annoncée par les sociétés de distribution de l'énergie électrique du Bénin, du Mali, du Sénégal et du Togo. En tenant compte de la modification des tarifs déjà opérée en Côte d'Ivoire en avril 2009, le renchérissement de l'électivité a déjà touché cinq des huit pays de l'UEMOA en 2009.

Tableau : Evolution récente des tarifs de l'électricité dans les pays de l'UEMOA

	Bénin	Burkina	Côte d'Ivoire	Guinée-Bissau	Mali	Niger	Sénégal	Togo	**UEMOA**
Pondération (en %)	1,41	1,73	2,57	1,89	2,13	2,18	2,76	2,46	**2,38**
Evolution des prix (en %)	18,58		Hausse de 8,7% pour la tranche de 10 ampères		entre 3% et 5%		8,0	16,0	
Date de modification des prix	juillet 2009		avril 2009		juillet 2009		juillet 2009	juillet 2009	

Au Bénin, en raison de la flambée des prix des combustibles, le coût de revient moyen du Kwh d'électricité distribuée par la Société béninoise d'électricité et d'eau (SBEE) est passé de 88,49 FCFA en 2002 à 103,52 FCFA en 2007 et à 122 FCFA en 2008. A cet égard, une augmentation de 15 FCFA sur le tarif moyen du Kwh passé de 80,68 FCFA à 95,68 FCFA, a été décidée à partir de juillet 2009.

En Côte d'Ivoire, les consommateurs ont vu leurs factures d'électricité majorées de 10%, dans le but notamment de contribuer à l'équilibre du secteur de l'électricité. Cette hausse devrait en effet rapporter à la Compagnie Ivoirienne d'Electricité 4 milliards de FCFA par an.

Au Mali, les nouveaux tarifs en juillet 2009 ne concerneraient que les abonnés qui se situent dans la tranche du tarif social, supérieure à 100 Kwh (les clients qui se situent entre 101 et 200 Kwh devraient supporter une augmentation de 3% par kwh et ceux se situant entre 201 kwh et plus verront le montant de leur facture augmenter de 5%. Selon les informations qui proviennent de la Commission de régulation de l'électricité et de l'eau (CREE), les 50% des clients domestiques ne sont pas concernés par la nouvelle tarification.

Au Sénégal, une hausse moyenne de 8,0% a été annoncée par le Ministre de l'Energie.

Pour sa part, le Gouvernement togolais a revu à la hausse, pour compter du mois de juillet 2009, le tarif de l'énergie électrique pour les clients en moyenne tension. Les tarifs des différentes tranches de facturation de l'énergie pour cette catégorie de clientèle ont été majorés conduisant à une augmentation moyenne de 12 FCFA/kwh.

La hausse des tarifs de l'électricité dans les pays de l'Union est liée à la nécessité d'équilibrer les comptes pour la plupart déficitaires, des sociétés de distribution de l'énergie électrique. Elle a également pour objectif de permettre la poursuite des investissements de réhabilitation et d'agrandissement du parc de production énergétique afin de garantir la fourniture de l'énergie et d'épargner les consommateurs des délestages.

1.2. Analyse de l'inflation selon les principales composantes de l'IHPC

L'examen de l'évolution de l'inflation selon les principales composantes montre que la diminution observée en juillet est due à la fois aux produits alimentaires et à ceux non alimentaires. En effet, les prix des produits alimentaires sont en baisse en rythme annuel de 0,1% en juillet 2009 contre une hausse de 1,1% en juin 2009 et de 12,7% à fin janvier 2009. Cette évolution de la composante alimentation s'explique essentiellement par une hausse de moindre ampleur des prix des céréales locales en juillet 2009 par rapport à la même période de 2008, l'incidence de la baisse des prix du riz importé en Guinée-Bissau et au Sénégal ainsi que le repli du prix du pain au Sénégal. La composante "Alimentation" a contribué à hauteur de -0,1 point de pourcentage à l'inflation en glissement annuel à fin juillet 2009 (cf. tableau 1 en annexe).

Les prix des produits non alimentaires ont diminué de 0,3% contre une augmentation de 0,7% en juin 2009, en liaison avec le repli des prix des carburants en juillet 2009 par rapport aux niveaux atteints à la même période de 2008 et l'incidence de la réduction des coûts des communications téléphoniques, notamment en Côte d'Ivoire et au Mali. La rubrique "non alimentaire" a également contribué pour -0,1 point de pourcentage à l'inflation à fin juillet 2009.

Tableau 1 : Inflation en glissement annuel selon les principales composantes (en %)

Composantes	Juillet 2008	Janvier 2009	Mars 2009	Mai 2009	Juin 2009	Juillet 2009
Alimentaire	17,2	12,7	6,5	4,5	1,1	**-0,1**
Non alimentaire	3,9	2,8	2,4	1,1	0,7	**-0,3**
Inflation globale	8,8	6,5	4,0	2,4	0,9	**-0,2**

Sources : BCEAO, INS.

L'analyse de l'évolution des prix selon l'origine géographique des biens et services indique que la baisse de l'inflation globale est imputable à la fois aux produits locaux et aux biens importés. L'évolution des prix des biens et services locaux est passée de 6,5% à fin janvier 2009 à 0,9% en juin 2009 et à -0,1% en juillet 2009. Le recul des prix est plus marqué pour les biens importés, ressortant à -0,6% à fin juillet contre une hausse de 0,9% à fin juin 2009 et de 6,6% à fin janvier 2009.

Les composantes « biens locaux » et « marchandises importées » ont contribué chacune à hauteur de -0,1 point de pourcentage à l'inflation, en glissement annuel, à fin juillet 2009.

Tableau 2 : Inflation en glissement annuel selon l'origine des produits (en %)

Composantes	**Pondération**	Juillet 2009	Janvier 2009	Mars 2009	Mai 2009	Juin 2009	**Juillet 2009**
Produits locaux	72,6	8,2	6,5	4,1	2,6	0,9	**-0,1**
Produits importés	27,4	10,7	6,6	4,0	1,7	0,9	**-0,6**
Inflation globale	100	8,8	6,5	4,0	2,4	0,9	**-0,2**

Sources : BCEAO, INS.

La décomposition de l'indice des prix selon la nature des produits (biens ou services), indique une baisse en glissement annuel des prix des biens contre une légère hausse des prix des services. En effet, le taux d'inflation des biens est ressorti à -0,7% en juillet 2009 contre 0,3% en juin 2009, en rapport avec la baisse des prix des biens non durables (notamment les carburants, le riz importé, les céréales locales).

La progression des prix des services est passée de 2,5% à fin juin 2009 à 0,9% à fin juillet 2009. Cette décélération est liée à un effet de base reflétant la hausse des prix des tarifs de transports en Côte d'Ivoire en juillet 2008. La baisse en glissement annuel des tarifs de communication en Côte d'Ivoire et au Mali a également contribué à l'évolution des prix des services.

Les services ont contribué à hauteur de 0,3 point de pourcentage à l'inflation en glissement annuel à fin juillet 2009. En revanche, les biens avec une contribution de -0,5 point de pourcentage ont imprimé la baisse du niveau général des prix à fin juillet 2009.

Tableau 3 : Inflation en glissement annuel des biens et des services (en %)

Composantes	**Pondération**	Janvier 2009	Mars 2009	Avril 2009	Mai 2009	Juin 2009	**Juillet 2009**
Services	**30,6**	**3,7**	**2,9**	**2,5**	**2,5**	**2,5**	**0,9**
Biens	**69,4**	**7,8**	**4,5**	**3,4**	**2,3**	**0,3**	**-0,7**
Biens durables	*4,7*	6,7	5,4	3,4	3,5	2,2	0,8
Biens non durables	*30,3*	5,7	3,5	2,3	0,7	-1,3	-0,7
Biens semi-durables	*34,4*	9,9	5,2	4,3	3,5	1,4	-0,9
Inflation globale	**100**	**6,5**	**4,0**	**3,1**	**2,4**	**0,9**	**-0,2**

Sources : BCEAO, INS.

Les prix des produits frais ont reculé, en glissement annuel, en juillet 2009. Cette évolution reflète la baisse des prix des céréales par rapport au niveau record atteint en juillet 2008, en rapport avec la crise alimentaire observée l'année précédente.

Par ailleurs, la baisse en glissement annuel des prix de la composante énergie (carburants, lubrifiants, électricité, combustibles solides) s'est accentuée en juillet 2009. En effet, la variation annuelle des prix de l'énergie est passée de -0,2% en janvier 2009 à -5,7% en juin 2009 et à -6,6% en juillet 2009, essentiellement sous l'incidence du recul des prix des carburants sur un an.

Tableau 4 : Inflation en glissement annuel des produits frais et de l'énergie (en %)

Composante	**Pondération**	juillet 2009	Janvier 2009	Mars 2009	Mai 2009	Juin 2009	**Juillet 2009**
Produits frais	20,9	20,3	18,4	10,3	7,8	1,6	-0,1
Energie	7,4	9,6	-0,2	-0,3	-5,3	-5,7	-6,6
Hors produits frais et énergie	71,7	5,4	4,0	2,8	2,0	1,5	0,6
Inflation globale	100	8,8	6,5	4,0	2,4	0,9	**-0,2**

Sources : BCEAO, INS.

Le rythme de progression de la composante de long terme de l'évolution du niveau général des prix a également diminué. En effet, le taux d'inflation sous-jacente en glissement annuel calculé en excluant les produits les plus volatils, s'est établi à 1,3% à fin juillet 2009 contre 1,9% à fin juin 2009.

1.3. Différentiel d'inflation entre l'UEMOA et ses principaux partenaires

Le taux d'inflation en moyenne dans l'UEMOA demeure supérieur à celui observé dans les principaux pays développés, où la baisse des prix s'est accentuée. Toutefois, l'écart défavorable à l'Union s'est réduit. Ainsi, vis-à-vis de la Zone euro, le différentiel est passé de 4,1 points de pourcentage en décembre 2008 à 3,1 points de pourcentage en juin 2009 et à 2,7 points de pourcentage en juillet 2009.

Cependant, un écart d'inflation favorable à l'Union et en hausse est observé par rapport aux pays environnants. En juillet 2009, il s'est situé notamment à 17,3 points de pourcentage vis-à-vis du Ghana et à 10 points à l'égard du Nigeria contre respectivement 9,1 points et 4,1 points en décembre 2008. La persistance de la hausse des prix des produits alimentaires et la dépréciation du cedi sur la période récente sont à l'origine de l'accélération de l'inflation respectivement au Nigeria et au Ghana.

Tableau 5 : Evolution récente de l'inflation

(en pourcentage)

	Glissement annuel			Inflation en moyenne		
	Juillet 2008	**Décembre 2008**	**Juillet 2009**	**Juillet 2008**	**Décembre 2008**	**Juillet 2009**
Bénin	10,9	9,9	3,4	5,7	7,9	4,7
Burkina	11,4	11,6	1,5	9,6	10,7	4,8
Côte d'Ivoire	8,2	9,0	-1,2	4,4	6,3	3,1
Guinée-Bissau	13,9	8,7	-3,3	9,4	10,4	2,5
Mali	12,3	7,8	0,2	8,3	9,2	3,2
Niger	15,3	13,6	1,9	9,5	11,3	7,8
Sénégal	4,9	4,2	-1,9	5,4	5,8	0,3
Togo	8,5	10,3	2,9	6,8	8,7	4,3
UEMOA	**8,8**	**8,5**	**-0,2**	**5,9**	**7,4**	**3,1**
Zone euro	**4,0**	**1,6**	**-0,7**	**3,6**	**3,3**	**0,4**
Etats-Unis	5,6	0,1	-2,1	4,4	3,9	-0,8
Japon	2,3	0,4	-2,2	1,3	1,4	-0,8
Ghana	**18,3**	**18,1**	**20,4**	**15,5**	**16,5**	**20,4**
Nigeria	**14,0**	**15,1**	**13,1**	**9,8**	**11,5**	**13,1**

Sources : INS, BCEAO, Eurostat.

1.4. Disparité des taux d'inflation dans l'UEMOA

La disparité des taux d'inflation dans les pays de l'UEMOA s'est modérée à fin juillet 2009. En effet, l'écart-type des taux d'inflation en moyenne est ressorti à 2,1 points à fin juillet 2009 contre 2,3 points à fin juin 2009. La diminution de la divergence entre les pays est liée à la forte décélération de l'inflation au Niger où le taux d'inflation en glissement annuel est passé de 7,1% en juin 2009 à 1,9% à fin juillet 2009, niveau plus proche des taux observés dans les autres pays de l'UEMOA. Cette évolution de l'inflation au Niger est due essentiellement à des effets de base. En effet, la hausse des prix en rythme mensuel a été limitée à 0,5% en juillet 2009 contre une progression exceptionnelle de 5,6% en juillet 2008, induite par la crise alimentaire. La hausse des prix des céréales locales au Niger a été contenue en juillet 2009 grâce notamment aux mesures gouvernementales de soutien à la population (distribution gratuite et ciblée de céréales, ventes à prix modéré, etc.).

II – PERSPECTIVES D'INFLATION A FIN DECEMBRE 2009

L'évolution de l'inflation au cours des prochains mois de l'année 2009 restera déterminée essentiellement par le mouvement des prix des produits céréaliers, en rapport avec le déroulement de la campagne agricole 2009/2010. Elle sera liée également à la tendance des cours mondiaux du baril de pétrole brut, au niveau de l'inflation dans les pays partenaires, ainsi qu'à l'orientation du taux de change du dollar par rapport à l'euro.

Sur la base des hypothèses retenues pour ces différents facteurs (cf. annexe sur les hypothèses), **le taux d'inflation en glissement annuel devrait ressortir négatif en août et septembre 2009.** En effet, il s'établirait à -1,1% à fin août et à -1,0% à fin septembre 2009. Cette évolution serait liée à une hausse de moindre ampleur des prix des produits alimentaires et pétroliers en 2009 par rapport à 2008. La baisse des prix serait atténuée par l'incidence des relèvements des tarifs de l'électricité, le renchérissement des carburants en Côte d'Ivoire et au Sénégal et les conséquences des inondations, notamment au Burkina.

Le taux d'inflation en glissement annuel remonterait au quatrième trimestre 2009. Il se situerait à 1,6% à fin décembre 2009. Cette rupture de la tendance baissière de l'inflation serait liée à une diminution de moindre ampleur des prix des céréales sur les trois derniers mois de 2009 par rapport à la même période de 2008, en relation avec une augmentation de la production céréalière moins importante en 2009 (environ 3%) par rapport à 2008 (26%). Elle résulterait également d'une progression des prix des carburants au dernier trimestre 2009, en liaison avec le redressement des cours du baril de pétrole brut sur les marchés internationaux.

L'inflation en glissement annuel au dernier trimestre 2009 serait amplifiée par des effets de base. En effet, le dernier trimestre 2008 avait été marqué par une forte décélération de l'inflation à la suite du retournement de la tendance haussière des cours du pétrole brut et des prix des produits alimentaires.

Graphique 3 : Evolution de l'inflation en glissement annuel dans l'UEMOA de janvier 2007 à décembre 2009

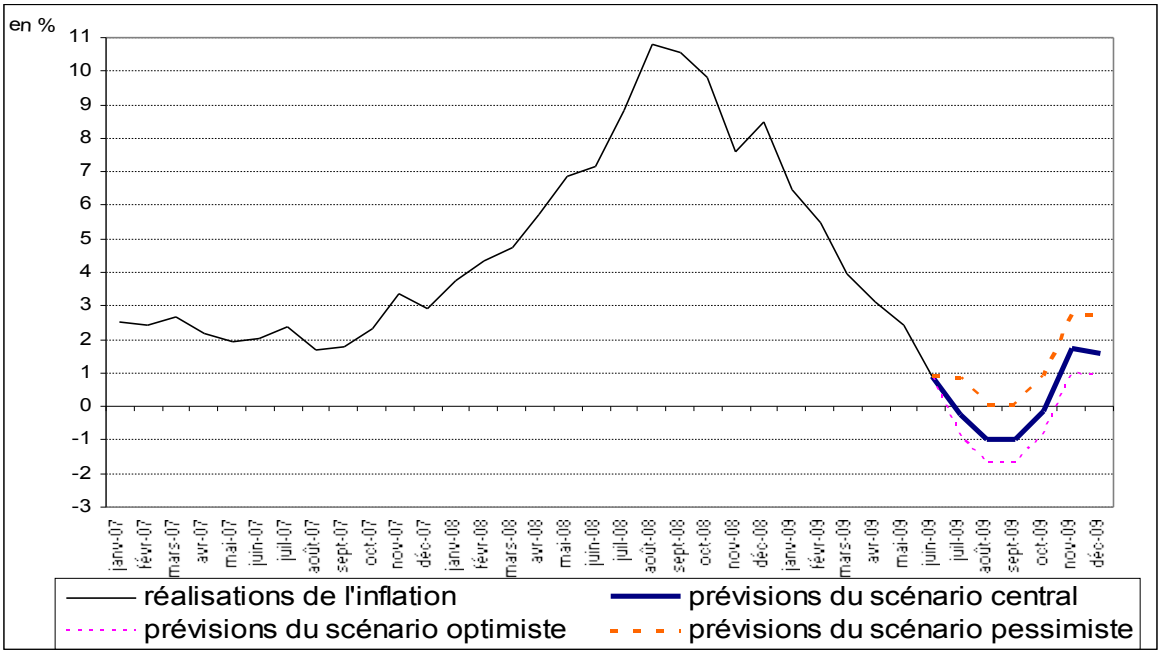

Sources : Instituts Nationaux de la Statistique.

Le taux d'inflation, en moyenne annuelle dans l'UEMOA, s'établirait à 1,9% en 2009, contre une prévision de 2,3% présentée aux Conseils des organes de l'Union de juin 2009 et une réalisation de 7,4% en 2008. Il ressortirait à 1,6% dans le scénario optimiste et à 2,3% dans le scénario pessimiste (cf. tableaux 11 à 14 en annexe).

ANNEXES

Annexe 1 : Hypothèses de projection de l'inflation en 2009

Tableau 1 : Contributions des fonctions de l'IHPC à l'inflation en glissement annuel à fin juin 2009

Tableau 2 : Inflation sous-jacente dans les pays de l'UEMOA

Tableau 3 : Inflation hors produits frais et énergie

Tableau 4 Différentiel d'inflation entre l'UEMOA et ses principaux partenaires

Tableau 5 : Evolution des cours mondiaux des produits alimentaires

Tableau 6 : Evolution des prix des céréales dans les pays de l'UEMOA

Tableau 7 : Evolution des prix des produits pétroliers dans les pays de l'UEMOA

Tableau 8 : Prix internationaux du baril de pétrole

Tableau 9 : Evolution des cours du pétrole brut et de l'euro par rapport au dollar des EU

Tableau 10 : Evolution de la production céréalière au cours des dernières années

Tableau 11 : Evolution de l'inflation en glissement annuel dans l'UEMOA (scénario optimiste)

Tableau 12 : Evolution de l'inflation en glissement annuel dans l'UEMOA (scénario central)

Tableau 13 : Evolution de l'inflation en glissement annuel dans l'UEMOA (scénario pessimiste)

Tableau 14 : Différentes prévisions de l'inflation en moyenne annuelle en 2009 dans les pays de l'UEMOA

ANNEXE 1 : HYPOTHESES DE PROJECTION DE L'INFLATION EN 2009

Les prévisions d'inflation à fin décembre 2009 sont basées sur quatre principales hypothèses :

- **une baisse modérée des prix des céréales au cours du dernier trimestre 2009.** Cette hypothèse prend en compte la mauvaise répartition des pluies dans les pays sahéliens ainsi que les inondations enregistrées en 2009 ;

- **un cours du baril de pétrole brut à 60 dollars en moyenne en 2009**. Le prix moyen du pétrole brut entre janvier 2009 et juillet 2009 a été de 55,3 dollars le baril. Il est prévu un redressement des cours du baril de pétrole brut au cours des prochains mois, en raison des anticipations de sortie de crise en 2010. Pour tenir compte des incertitudes et de la volatilité des cours du pétrole, un scénario optimiste et un scénario pessimiste ont été retenus correspondant respectivement à un cours moyen du baril en 2009 à 50 dollars et 70 dollars ;

- **un cours moyen de l'euro en 2009 projeté à 1,35 dollar en 2009** contre 1,48 dollar observé en 2008 ;

- **une inflation importée moins importante en 2009**, en rapport avec la dégradation des perspectives de croissance de l'économie mondiale et la baisse des cours des produits alimentaires et énergétiques. Dans la Zone euro, le taux d'inflation en 2009 est projeté à moins de 1,0% contre 3,3% en 2008.

Tableau 1 : Contributions des fonctions de l'IHPC à l'inflation en glissement annuel à fin juillet 2009

(en points de pourcentage)

Fonctions	Bénin	Burkina	Côte d'Ivoire	Guinée-Bissau	Mali	Niger	Sénégal	Togo	**Union**
Produits alimentaires et boissons non alcoolisées	**3,4**	**-0,4**	**-0,2**	**-2,2**	**0,2**	**2,9**	**-2,1**	**0,5**	**-0,1**
Boissons alcoolisées, Tabac et stupéfiants	0,1	0,0	0,0	0,1	-0,1	0,0	0,0	0,0	0,0
Habillement	0,0	0,2	0,1	0,0	0,1	-0,2	-0,2	0,0	0,0
Logement	0,3	1,5	-0,5	0,5	-0,1	0,2	0,2	1,0	0,1
Ameublement	0,1	0,0	0,0	-0,2	0,4	0,2	0,2	0,1	0,1
Santé	0,0	0,0	0,0	-0,2	0,1	0,0	0,1	0,0	0,1
Transport	-0,9	-0,4	-0,5	-1,1	-0,2	-1,2	-0,3	1,5	-0,4
Communication	0,0	0,0	-0,3	0,0	-0,1	0,0	0,0	0,0	-0,1
Loisirs et culture	0,0	0,0	0,0	-0,1	-0,1	0,0	0,0	0,0	0,0
Enseignement	0,0	0,0	0,1	-0,1	0,0	0,1	0,1	-0,2	0,0
Restaurants et Hôtels	0,3	0,9	0,0	0,0	0,2	0,0	0,1	0,0	0,1
Autres biens	0,1	-0,3	0,1	0,0	-0,2	-0,1	0,0	0,0	0,0
Ensemble	**3,4**	**1,5**	**-1,2**	**-3,3**	**0,2**	**1,9**	**-1,9**	**2,9**	**-0,2**

Source : Instituts Nationaux de la Statistique.

Tableau 2 : Inflation sous-jacente dans les pays de l'UEMOA (optique BCEAO*)

en pourcentage

	Bénin	Burkina	Côte d'Ivoire	Guinée-Bissau	Mali	Niger	Sénégal	Togo	UEMOA
juil.-08	2,4	3,1	4,0	3,1	5,5	7,4	1,7	1,3	3,6
août-08	3,1	3,4	4,6	3,2	5,2	7,6	1,8	2,3	4,7
sept.-08	3,1	3,4	4,8	3,1	5,2	7,6	1,7	2,0	4,8
oct.-08	3,0	3,3	4,8	3,1	4,6	7,5	1,6	2,0	4,7
nov.-08	2,8	3,1	4,6	1,7	4,5	6,7	1,5	2,0	4,3
déc.-08	2,9	2,9	4,6	0,9	4,4	6,0	1,5	2,2	4,4
janv.-09	2,4	1,3	3,7	0,5	3,8	5,0	0,8	1,9	3,4
févr.-09	2,6	1,1	3,5	-0,1	3,6	4,8	0,7	2,0	3,2
mars-09	1,6	1,0	3,3	-0,6	3,8	4,2	0,8	2,0	2,8
avr.-09	1,7	1,0	3,2	-1,3	2,5	4,0	0,6	1,8	2,6
mai-09	1,7	0,8	3,1	-0,4	2,4	3,6	0,5	1,7	2,3
juin-09	1,7	0,7	2,7	-0,6	1,8	3,2	0,4	1,9	1,9
juil.-09	1,7	0,7	1,7	-0,7	1,5	1,5	0,4	2,2	1,3
Moyenne									
2007	1,8	1,0	2,4	1,2	-0,2	-0,2	1,8	1,7	1,9
2008	2,6	3,1	3,7	2,7	4,0	5,7	1,7	2,1	3,7
fin juillet 2008	2,3	3,1	3,0	2,9	3,5	4,7	1,7	2,0	3,0
fin juillet 2009	1,9	0,9	3,0	-0,5	2,8	3,8	0,6	1,9	2,5

Source : BCEAO

(*) : Moyenne asymétrique excluant les facteurs volatils effectivement observés au cours du mois

Tableau 3 : Inflation sous-jacente : Hors produits frais et énergie (optique communautaire*)

	Bénin	Burkina	Côte d'Ivoire	Guinée-Bissau	Mali	Niger	Sénégal	Togo	UEMOA
juil.-08	6,2	6,0	4,9	6,3	10,6	9,6	3,5	4,8	5,4
août-08	4,2	8,9	6,5	5,3	10,1	10,2	3,7	9,7	6,4
sept.-08	3,9	8,7	6,6	5,5	9,6	9,2	3,5	8,6	6,2
oct.-08	3,9	9,0	5,2	5,8	8,8	7,7	2,8	7,9	5,4
nov.-08	2,3	6,8	5,2	5,2	8,3	6,0	2,2	5,9	4,7
déc.-08	2,8	8,1	5,6	3,3	7,6	7,0	1,9	6,0	4,9
janv.-09	5,8	5,4	4,6	2,2	5,1	8,3	0,6	4,8	4,1
févr.-09	4,9	6,6	4,1	0,2	4,7	7,0	0,3	5,2	3,7
mars-09	3,2	5,2	3,1	1,3	4,5	6,3	0,1	5,1	3,0
avr.-09	2,9	5,2	2,2	-1,8	3,0	5,8	-0,2	4,0	2,3
mai-09	2,2	4,3	2,4	-1,3	2,1	4,8	-0,5	2,8	2,0
juin-09	1,9	3,7	1,5	-4,1	1,3	3,7	-0,2	3,3	1,4
juil.-09	2,5	3,5	-0,7	-4,2	0,7	1,2	0,2	2,9	0,3
Moyenne									
2007	2,2	1,6	0,7	2,0	1,5	2,7	4,9	0,3	1,9
2008	4,8	6,7	4,3	5,7	8,0	7,3	4,2	6,2	5,0
fin juillet 2008	5,8	5,5	3,3	6,2	7,3	6,8	5,2	5,2	4,7
fin juillet 2009	3,3	4,8	2,5	-1,1	3,1	5,3	0,0	4,0	2,4

Source : BCEAO, Instituts Nationaux de la Statistique

(*) : Les facteurs volatils (énergie et produits frais) définis a priori sont exlus

Tableau 4 : Différentiel d'inflation entre l'UEMOA et quelques pays partenaires

	Niveau de l'inflation en glissement annuel (en %)					Différentiel d'inflation en point de % (+) = défavorable et (-) = favorable			
	Ghana	Nigeria	Zone euro	USA	UEMOA	(UEMOA)-(Zone euro)	(UEMOA)-(USA)	(UEMOA)-(Nigeria)	(UEMOA)-(Ghana)
juil.-08	18,3	14,0	4,0	5,6	8,8	4,8	3,2	-5,2	-9,5
août-08	18,1	12,4	3,8	5,4	10,8	7,0	5,4	-1,6	-7,3
sept.-08	17,9	13,0	3,6	4,9	10,5	6,9	5,6	-2,5	-7,4
oct.-08	17,3	14,7	3,2	3,7	9,8	6,6	6,1	-4,9	-7,5
nov.-08	17,4	14,8	2,1	1,1	7,6	5,5	6,5	-7,2	-9,9
déc.-08	18,1	15,1	1,6	0,1	8,5	6,9	8,4	-6,6	-9,7
janv.-09	19,9	14,0	1,1	0,0	6,5	5,4	6,5	-7,5	-13,3
févr.-09	20,3	14,6	1,2	0,2	5,5	4,3	5,3	-9,1	-14,8
mars-09	20,5	14,4	0,6	-0,4	4,0	3,4	4,4	-10,4	-16,5
avr.-09	20,6	13,3	0,6	-0,7	3,1	2,5	3,8	-10,2	-17,5
mai-09	20,1	13,2	0,0	-1,3	2,3	2,3	3,6	-10,9	-17,8
juin-09	20,7	11,2	-0,1	-1,4	0,9	1,0	2,3	-10,3	-19,8
juil.-09	20,5	11,1	-0,7	-2,1	-0,2	0,5	1,9	-11,3	-20,7
Moyenne 2008	**16,5**	**11,5**	**3,3**	**3,9**	**7,4**	**4,1**	**3,5**	**-4,1**	**-9,1**
Moyenne juillet 2009	**20,4**	**13,1**	**0,4**	**-0,8**	**3,2**	**2,8**	**4,0**	**-10,0**	**-17,2**

Sources : Instituts de Statistique, Banques Centrales

Tableau 5 : Evolution des cours mondiaux des produits alimentaires

(glissement annuel en %)

	Produits alimentaires	Blé	Arachide	cours mondiaux maïs	Riz	Lait
mars-08	45,3	82,7	70,0	37,9	106,2	58,5
avril-08	45,0	68,0	66,6	61,7	215,0	69,3
mai-08	44,9	56,3	62,9	55,6	214,8	62,2
juin-08	44,2	37,7	50,7	74,5	155,8	75,4
juillet-08	41,2	26,8	39,7	81,4	140,3	79,0
août-08	28,1	-9,5	33,3	55,7	122,3	54,2
septembre-08	14,0	-29,2	31,1	46,1	118,8	26,0
octobre-08	-5,4	-29,5	14,6	11,5	86,1	-3,2
novembre-08	-12,1	-38,5	-16,2	-4,0	58,0	-7,1
décembre-08	-18,1	-40,4	-27,1	-12,3	45,7	-16,6
janvier-09	-16,4	-43,7	-32,1	-16,1	56,4	-10,1
février-09	-24,7	-48,9	-42,1	-25,8	31,8	-19,1
mars-09	-27,1	-36,2	-47,1	-29,6	-7,0	-16,9
avril-09	-23,1	-29,0	-46,0	-31,6	-43,1	-6,9
mai-09	-18,1	-26,4	-44,4	-25,9	-46,4	10,5
juin-09	-20,4	-22,8	-42,0	-37,7	-34,3	1,1
juillet-09	**-23,6**	**-31,7**	**-40,3**	**-43,1**	**-22,0**	**-14,7**

Source : Fonds Monétaire International.

Tableau 6 : Evolution des prix des céréales dans les pays de l'UEMOA

	juin-08	juil.-08	août-08	sept.-08	oct.-08	nov.-08	déc.-08	janv.-09	févr.-09	mars-09	avr.-09	mai-09	juin-09	juil.-09	**juillet 09 / juillet 08**
Mais (prix en FCFA du sac de 100 Kg)															
Bénin	30 800	39 000	36 600	26 700	24 000	23 900	23 300	25 200	24 800	24 800	28 000	29 100	27 500	25 000	**-35,9%**
Burkina	20 700	22 600	24 000	23 750	20 000	16 500	14 700	18 400	18 000	18 100	18 100	17 300	17 800	18 500	**-18,1%**
Côte d'Ivoire															
Mali	17 200	19 300	19 400	20 300	18 800	16 500	15 100	16 200	17 200	17 600	17 400	17 800	18 500	19 200	**-0,5%**
Niger	18 500	19 875	22 500	22 647	18 514	16 166	17 600	19 552	20 000	19 600	19 000	19 300	18 322	21 250	**6,9%**
Sénégal	20 000	22 500	22 500	22 500	23 000	21 400	21 300	22 500	22 500	22 500	22 500	20 800	22 500	22 500	**0,0%**
Togo	26 400	31 000	30 863	25 900	16 200	18 000	23 000	22 700	21 850	22 200	22 500	22 600	22 500	22 400	**-27,7%**
Petit mil (prix en FCFA du sac de 100 Kg)															
Bénin	-	-	-	-	-	-	-	-	-	-	-	-	-	-	-
Burkina	21 500	22 600	22 800	24 000	23 700	23 600	18 400	20 400	19 400	19 200	18 600	18 400	18 900	22 100	**-2,2%**
Côte d'Ivoire															
Mali	17 000	18 800	19 000	19 700	19 600	19 400	16 900	16 600	17 400	17 600	17 500	17 600	17 900	19 300	**2,7%**
Niger	17 750	19 750	20 000	20 529	16 750	15 458	16 900	19 500	19 875	19 833	19 300	19 800	18 802	21 250	**7,6%**
Sénégal	25 000	25 000	25 000	25 800	25 300	23 000	22 900	25 000	25 000	25 000	25 000	23 300	25 000	25 000	**0,0%**
Togo	-	-	-	-	-	-	-	-	-	-	-	-	-	-	-
Riz importé en vrac (prix en FCFA du Kg)															
Bénin	446	427	460	450	636	461	448	432	420	410	410	440	474	467	**9,4%**
Burkina	400	420	460	527	523	507	503	490	490	490	490	490	490	485	**15,5%**
Côte d'Ivoire	344	378	361	365	378	372	372	370	370	325	350	350	350	350	**-7,4%**
Guinée-Bissau	392	450	450	450	450	526	460	446	414	400	400	400	400	380	**-15,6%**
Mali	385	414	427	465	477	460	463	460	458	444	444	444	444	444	**7,2%**
Niger	362	421	419	420	444	495	462	487	456	450	450	440	440	440	**4,5%**
Sénégal	325	370	391	450	450	450	425	425	425	425	425	425	408	400	**8,1%**
Togo	430	430	420	420	430	439	449	447	447	447	447	460	460	460	**7,0%**

Source : BCEAO.

Tableau 7 : Evolution des prix des produits pétroliers dans les pays de l'UEMOA

(Prix moyens mensuels en FCFA par litre, sauf indications contraires)

	juillet 2008	décembre 2008	janvier 2009	février 2009	mars 2009	avril 2009	mai 2009	juin 2009	juillet 2009	juillet 2009/juillet 2008 (en %)
Bénin										
Essence super	575	485	418	350	350	350	350	350	350	-39,1
Gazole	560	485	430	375	375	375	375	375	375	-33,0
Burkina										
Essence super	693	695	665	665	665	665	665	665	665	-4,1
Gazole	646	675	655	655	655	655	655	655	655	1,4
Côte d'Ivoire										
Essence super	765	695	670	650	650	636	646	682	724	-5,4
Gazole	712	625	598	575	575	555	520	531	567	-20,3
Guinée Bissau										
Essence super	801	609	609	570	545	545	578	589	595	-25,7
Gazole	729	570	570	528	497	484	499	506	510	-30,0
Mali										
Essence super	695	680	660	642	635	635	635	635	635	-8,6
Gazole	585	575	560	550	545	545	545	545	545	-6,8
Niger										
Essence super	670	592	504	476	476	476	476	476	476	-29,0
Gazole	664	643	550	492	492	492	465	465	465	-30,0
Sénégal										
Essence super	823	634	553	552	582	588	607	646	675	-18,0
Gazole	813	605	504	488	491	491	491	499	526	-35,3
Togo										
Essence super	505	500	500	500	479	445	445	445	505	0,0
Gazole	500	495	495	495	474	440	440	440	500	0,0

Source : BCEAO.

Tableau 8 : Prix internationaux du baril de pétrole en 2006, 2007, 2008 et 2009 (WTI)

	Cours du pétrole en dollars		Cours du dollar en FCFA		Cours du pétrole en FCFA		Cours de l'euro en dollar	
	Niveau	Variation %	Niveau	Variation %	Niveau	Variation %	Niveau	Variation %
2006								
décembre	60,1		553,3		33229,9		1,19	
janvier	65,9	0,0	542,0	0,0	35737,7	0,0	1,21	0,0
février	63,0	5,0	549,5	-0,7	34637,3	4,2	1,19	0,7
mars	65,7	13,7	545,7	-2,7	38301,2	10,6	1,20	2,8
avril	71,7	0,0	534,6	0,0	38301,2	0,0	1,23	0,0
mai	72,1	0,6	513,7	-3,9	37017,5	-3,4	1,28	4,1
juin	71,6	3,2	518,5	-0,3	38078,3	2,9	1,26	0,3
juillet	75,9	2,1	517,2	1,0	39260,1	3,1	1,27	-1,0
août	74,4	-2,0	512,0	-1,0	38078,3	-3,0	1,28	1,0
sept.	65,1	-12,5	515,4	0,7	33543,9	-11,9	1,27	-0,7
oct.	60,8	-6,6	520,1	0,9	31632,4	-5,7	1,26	-0,9
nov.	61,1	0,5	509,2	-2,1	31134,2	-1,6	1,29	2,1
déc.	63,3	3,5	496,5	-2,5	31414,9	0,9	1,32	2,6
Moy jan-déc	67,0		525,2		31414,9		1,25	
2007								
janvier	55,6	-12,2	504,6	1,6	28050,8	-10,7	1,30	-1,6
février	60,2	8,3	501,7	-0,6	30193,9	7,6	1,31	0,6
mars	62,4	9,5	495,4	-3,3	31981,9	5,9	1,32	3,4
avr.	65,9	0,0	485,3	0,0	31981,9	0,0	1,35	0,0
mai	64,8	-1,6	485,5	0,0	31478,7	-1,6	1,35	0,0
juin	68,2	5,2	488,8	0,7	33329,8	5,9	1,34	-0,7
juil.	74,1	8,7	478,3	-2,2	35435,8	6,3	1,37	2,2
août	72,1	-2,7	481,5	0,7	34698,1	-2,1	1,36	-0,7
sept.	78,3	8,6	472,0	-2,0	36954,9	6,5	1,39	2,0
oct.	84,7	8,1	461,0	-2,3	39031,2	5,6	1,42	2,4
nov.	93,8	10,8	446,7	-3,1	41894,6	7,3	1,47	3,2
déc.	91,7	-2,2	450,2	0,8	41279,2	-1,5	1,46	-0,8
Janvier-déc	72,6		479,3		34814,1		1,37	
2008								
janvier	92,6	1,0	445,7	-1,0	41275,0	0,0	1,47	1,0
février	95,2	2,8	444,8	-0,2	42341,0	2,6	1,47	0,2
mars	104,3	9,6	422,5	-5,0	44069,2	4,1	1,55	5,3
avr.	111,8	7,2	416,5	-1,4	46559,9	5,7	1,58	1,4
mai	125,6	12,4	421,6	1,2	52969,7	13,8	1,56	-1,2
juin	134,5	7,1	421,8	0,0	56736,7	7,1	1,56	0,0
juil.	134,6	0,1	416,0	-1,4	55989,0	-1,3	1,58	1,4
août	116,9	-13,1	438,0	5,3	51213,7	-8,5	1,50	-5,0
sept.	103,0	-11,9	456,5	4,2	47032,4	-8,2	1,44	-4,0
oct.	76,8	-25,4	492,4	7,9	37829,1	-19,6	1,33	-7,3
nov.	58,1	-24,4	515,2	4,6	29930,1	-20,9	1,27	-4,4
déc.	45,2	-22,8	487,7	-5,3	21876,6	-26,9	1,34	5,6
Janvier-déc	99,9		448,2		44761,6		1,47	
Janvier-juin	110,7		428,8		47325,2		1,53	
2009								
janvier	46,3	3,3	495,5	1,6	22948,6	4,9	1,32	-1,6
février	43,1	-7,0	513,1	3,6	22100,9	-3,7	1,28	-3,4
mars	48,8	13,2	505,2	-1,5	24634,1	11,5	1,30	1,6
avr.	52,1	6,9	497,0	-1,6	25910,7	5,2	1,32	1,7
mai	60,4	15,6	481,2	-3,2	28993,2	11,9	1,36	3,3
juin	70,5	17,0	468,0	-2,7	32980,8	13,8	1,40	2,8
juillet	65,7	-6,8	465,6	-0,5	30573,5	-7,3	1,41	0,5
Janvier-juillet	55,3		489,4		26877,4		1,34	

Sources : BCEAO, Reuters.

Tableau 9 : Evolution des cours du pétrole brut et de l'euro par rapport au dollar des Etats-Unis

(en pourcentage)

	Cours du pétrole en dollars	Cours du pétrole en FCFA	Cours de l'euro en dollar
Réalisations 2007		***En glissement annuel***	
janvier	-7,5	-15,6	9,6
février	-4,5	-12,8	9,5
mars	-8,0	-16,5	10,1
avr.	-8,0	-16,5	10,1
mai	-10,0	-15,0	5,8
juin	-8,3	-12,5	4,7
juil.	-2,4	-9,7	8,1
août	-3,1	-8,9	6,3
sept.	20,3	10,2	9,2
oct.	39,2	23,4	12,8
nov.	53,4	34,6	14,0
déc.	44,9	31,4	10,3
Janvier-décembre	8,5	-1,7	9,6
Réalisations 2008			
janvier	66,6	47,1	13,2
février	58,2	40,2	12,8
mars	67,1	37,8	17,3
avr.	69,6	45,6	16,5
mai	93,7	68,3	15,1
juin	97,3	70,2	15,9
juil.	81,7	58,0	15,0
août	62,3	47,6	9,9
sept.	31,6	27,3	3,4
oct.	-9,2	-3,1	-6,4
nov.	-38,1	-28,6	-13,3
déc.	-51,1	-47,0	-7,7
Janvier-décembre	40,8	31,3	7,9
Réalisations 2009			
janvier	-50,0	-44,4	-10,1
février	-54,8	-47,8	-13,3
mars	-53,3	-44,1	-16,4
avr.	-53,4	-44,3	-16,2
mai	-52,0	-45,3	-12,4
juin	-47,6	-41,9	-9,9
juillet	-51,2	-45,4	-10,7
Janvier-juillet	-51,6	-44,7	-12,7

Sources : BCEAO, Reuters.

Tableau 10 : Evolution de la production céréalière au cours des dernières années

	Niveaux en tonnes				Variations en %			Solde en tonnes	
	2005/2006	**2006/2007**	**2007/2008**	**2008/2009**	**2007**	**2008**	**2008 par rapport à la moyenne des trois dernières années**	**Excédent céréalier en 2008 (hors solde importations et exportations)**	**Excédent céréalier en 2008 (y compris solde importations et exportations)**
Bénin	1 070 095	1 096 900	1 154 200	1 352 600	5,2	17,2	22,2	nd	nd
Burkina	3 649 500	3 680 674	3 088 811	4 212 470	-16,1	36,4	21,3	478 000	717 000
Côte d'Ivoire	1 403 152	1 438 300	1 223 428	1 265 024	-14,9	3,4	-6,6	-1 169 000	77 000
Guinée-Bissau	212 600	225 300	187 863	216 999	-16,6	15,5	4,0	-99 000	-12 000
Mali	3 398 600	3 693 250	3 885 480	4 056 560	5,2	4,4	10,9	480 000	716 000
Niger	3 664 700	4 055 984	3 368 716	4 625 540	-16,9	37,3	25,1	433 000	751 000
Sénégal	1 478 200	1 035 440	772 239	1 746 922	-25,4	126,2	59,5	nd	nd
Togo	867 276	889 000	912 800	913 000	2,7	0,0	2,6	-10 562	138 852
UEMOA	**15 744 123**	**16 114 848**	**14 593 537**	**18 389 115**	**-9,4**	**26,0**	**18,8**	nd	nd

Source : AGRHYMET.

Tableau 11 : Evolution de l'inflation en glissement annuel dans les pays de l'UEMOA en 2008 et 2009 (scénario optimiste) (en pourcentage)

	Bénin	Burkina	Côte d'Ivoire	Guinée-Bissau	Mali	Niger	Sénégal	Togo	UEMOA
janvier-08	1,3	6,9	2,1	6,7	4,0	5,9	6,1	4,0	3,8
février-08	2,6	7,1	2,7	8,6	5,8	7,6	5,5	4,5	4,3
mars-08	5,7	7,5	3,5	5,5	6,1	8,7	4,3	4,8	4,8
avril-08	5,8	7,7	4,1	8,3	9,4	8,5	5,2	7,5	5,7
mai-08	7,9	11,0	4,9	9,1	9,9	9,5	6,0	9,3	6,9
juin-08	5,9	15,1	5,2	13,3	10,3	10,5	5,9	8,5	7,2
juillet-08	10,9	11,4	8,2	13,9	12,3	15,3	4,9	8,5	8,8
août-08	15,2	14,0	9,0	14,6	12,8	15,4	7,4	16,0	10,8
septembre-08	12,0	13,1	9,7	12,9	12,9	15,4	7,9	12,1	10,5
octobre-08	10,3	12,0	9,6	12,9	10,3	12,3	7,5	12,0	9,8
novembre-08	8,0	10,3	7,9	10,3	8,3	12,3	4,2	7,3	7,6
décembre-08	9,9	11,6	9,0	8,7	7,8	13,6	4,2	10,3	8,5
janvier-09	7,6	8,1	7,1	9,2	6,2	11,8	2,3	7,9	6,5
février-09	6,6	8,5	5,8	5,8	5,4	10,3	1,8	6,7	5,5
mars-09	3,2	6,8	3,6	5,1	5,3	8,7	1,5	6,4	4,0
avril-09	4,8	6,4	3,1	1,0	3,2	8,0	0,4	3,1	3,1
mai-09	4,7	3,5	2,7	2,2	2,3	7,3	-0,4	1,1	2,4
juin-09	2,9	-0,6	0,8	-1,2	0,4	7,1	-1,2	2,4	0,9
juillet-09	3,4	1,5	-1,2	-3,3	0,2	1,9	-1,9	2,9	-0,2
août-09	*0,1*	*-0,6*	*-1,8*	*-5,0*	*-0,5*	*1,5*	*-4,0*	*-1,6*	*-1,8*
septembre-09	*1,4*	*0,3*	*-2,1*	*-3,4*	*-0,9*	*-0,2*	*-4,5*	*2,0*	*-1,7*
octobre-09	*-1,6*	*-1,0*	*-0,6*	*-1,8*	*-1,3*	*0,9*	*-1,9*	*1,0*	*-0,9*
novembre-09	*-0,4*	*-0,5*	*1,7*	*-1,9*	*0,1*	*0,7*	*0,5*	*2,0*	*0,8*
décembre-09	*0,4*	*0,1*	*1,3*	*0,4*	*0,4*	*0,2*	*1,2*	*0,4*	*0,9*
Moyenne									
2006	3,8	2,4	2,5	2,0	1,5	0,0	2,1	2,2	2,3
2007	1,3	-0,3	1,9	4,6	1,4	0,1	5,9	0,9	2,4
2008	7,9	10,7	6,3	10,4	9,2	11,3	5,8	8,7	7,4
2009 (prévisions)	*2,7*	*2,6*	*1,6*	*0,4*	*1,6*	*4,6*	*-0,6*	*2,8*	*1,6*

Source : BCEAO *N.B : Estimations pour les mois d'août et de septembre 2009 et prévisions pour les mois d'octobre, novembre et décembre 2009.*

Tableau 12 : Evolution de l'inflation en glissement annuel dans les pays de l'UEMOA en 2008 et 2009 (scénario central) (en pourcentage)

	Bénin	Burkina	Côte d'Ivoire	Guinée-Bissau	Mali	Niger	Sénégal	Togo	UEMOA
janvier-08	1,3	6,9	2,1	6,7	4,0	5,9	6,1	4,0	3,8
février-08	2,6	7,1	2,7	8,6	5,8	7,6	5,5	4,5	4,3
mars-08	5,7	7,5	3,5	5,5	6,1	8,7	4,3	4,8	4,8
avril-08	5,8	7,7	4,1	8,3	9,4	8,5	5,2	7,5	5,7
mai-08	7,9	11,0	4,9	9,1	9,9	9,5	6,0	9,3	6,9
juin-08	5,9	15,1	5,2	13,3	10,3	10,5	5,9	8,5	7,2
juillet-08	10,9	11,4	8,2	13,9	12,3	15,3	4,9	8,5	8,8
août-08	15,2	14,0	9,0	14,6	12,8	15,4	7,4	16,0	10,8
septembre-08	12,0	13,1	9,7	12,9	12,9	15,4	7,9	12,1	10,5
octobre-08	10,3	12,0	9,6	12,9	10,3	12,3	7,5	12,0	9,8
novembre-08	8,0	10,3	7,9	10,3	8,3	12,3	4,2	7,3	7,6
décembre-08	9,9	11,6	9,0	8,7	7,8	13,6	4,2	10,3	8,5
janvier-09	7,6	8,1	7,1	9,2	6,2	11,8	2,3	7,9	6,5
février-09	6,6	8,5	5,8	5,8	5,4	10,3	1,8	6,7	5,5
mars-09	3,2	6,8	3,6	5,1	5,3	8,7	1,5	6,4	4,0
avril-09	4,8	6,4	3,1	1,0	3,2	8,0	0,4	3,1	3,1
mai-09	4,7	3,5	2,7	2,2	2,3	7,3	-0,4	1,1	2,4
juin-09	2,9	-0,6	0,8	-1,2	0,4	7,1	-1,2	2,4	0,9
juillet-09	3,4	1,5	-1,2	-3,3	0,2	1,9	-1,9	2,9	-0,2
août-09	*0,7*	*0,1*	*-1,2*	*-4,2*	*0,2*	*2,2*	*-3,3*	*-0,9*	*-1,1*
septembre-09	*2,0*	*1,0*	*-1,4*	*-2,6*	*-0,1*	*0,5*	*-3,8*	*2,7*	*-1,0*
octobre-09	*-1,0*	*-0,3*	*0,1*	*-1,0*	*-0,5*	*1,6*	*-1,2*	*1,7*	*-0,2*
novembre-09	*0,3*	*0,2*	*2,4*	*-1,1*	*0,8*	*1,4*	*1,3*	*2,7*	*1,6*
décembre-09	*1,0*	*0,8*	*1,9*	*1,2*	*1,2*	*0,8*	*2,0*	*1,1*	*1,6*
Moyenne									
2006	3,8	2,4	2,5	2,0	1,5	0,04	2,1	2,2	2,3
2007	1,3	-0,3	1,9	4,6	1,4	0,06	5,9	0,9	2,4
2008	7,9	10,7	6,3	10,4	9,2	11,3	5,8	8,7	7,4
2009 (prévisions)	*2,9*	*2,9*	*1,9*	*0,7*	*2,0*	*4,9*	*-0,2*	*3,1*	*1,9*

Source : BCEAO *N.B : Estimations pour les mois d'août et de septembre 2009 et prévisions pour les mois d'octobre, novembre et décembre 2009.*

Tableau 13 : Evolution de l'inflation en glissement annuel dans les pays de l'UEMOA en 2008 et 2009 (scénario pessimiste) (en pourcentage)

	Bénin	Burkina	Côte d'Ivoire	Guinée-Bissau	Mali	Niger	Sénégal	Togo	UEMOA
janvier-08	1,3	6,9	2,1	6,7	4,0	5,9	6,1	4,0	3,8
février-08	2,6	7,1	2,7	8,6	5,8	7,6	5,5	4,5	4,3
mars-08	5,7	7,5	3,5	5,5	6,1	8,7	4,3	4,8	4,8
avril-08	5,8	7,7	4,1	8,3	9,4	8,5	5,2	7,5	5,7
mai-08	7,9	11,0	4,9	9,1	9,9	9,5	6,0	9,3	6,9
juin-08	5,9	15,1	5,2	13,3	10,3	10,5	5,9	8,5	7,2
juillet-08	10,9	11,4	8,2	13,9	12,3	15,3	4,9	8,5	8,8
août-08	15,2	14,0	9,0	14,6	12,8	15,4	7,4	16,0	10,8
septembre-08	12,0	13,1	9,7	12,9	12,9	15,4	7,9	12,1	10,5
octobre-08	10,3	12,0	9,6	12,9	10,3	12,3	7,5	12,0	9,8
novembre-08	8,0	10,3	7,9	10,3	8,3	12,3	4,2	7,3	7,6
décembre-08	9,9	11,6	9,0	8,7	7,8	13,6	4,2	10,3	8,5
janvier-09	7,6	8,1	7,1	9,2	6,2	11,8	2,3	7,9	6,5
février-09	6,6	8,5	5,8	5,8	5,4	10,3	1,8	6,7	5,5
mars-09	3,2	6,8	3,6	5,1	5,3	8,7	1,5	6,4	4,0
avril-09	4,8	6,4	3,1	1,0	3,2	8,0	0,4	3,1	3,1
mai-09	4,7	3,5	2,7	2,2	2,3	7,3	-0,4	1,1	2,4
juin-09	2,9	-0,6	0,8	-1,2	0,4	7,1	-1,2	2,4	0,9
juillet-09	3,4	1,5	-1,2	-3,3	0,2	1,9	-1,9	2,9	-0,2
août-09	*1,7*	*1,1*	*-0,2*	*-3,0*	*1,3*	*3,2*	*-2,1*	*0,1*	*0,0*
septembre-09	*3,0*	*2,0*	*-0,4*	*-1,4*	*1,0*	*1,5*	*-2,7*	*3,8*	*0,1*
octobre-09	*0,0*	*0,7*	*1,1*	*0,2*	*0,6*	*2,6*	*-0,1*	*2,8*	*0,9*
novembre-09	*1,3*	*1,2*	*3,4*	*0,1*	*2,0*	*2,4*	*2,4*	*3,8*	*2,6*
décembre-09	*2,0*	*1,8*	*2,9*	*2,4*	*2,4*	*1,9*	*3,1*	*2,1*	*2,6*
Moyenne									
2006	3,8	2,4	2,5	2,0	1,5	0,0	2,1	2,2	2,3
2007	1,3	-0,3	1,9	4,6	1,4	0,1	5,9	0,9	2,4
2008	7,9	10,7	6,3	10,4	9,2	11,3	5,8	8,7	7,4
2009 (prévisions)	*3,4*	*3,3*	*2,3*	*1,3*	*2,4*	*5,4*	*0,2*	*3,5*	*2,3*

Source : BCEAO *N.B : Estimations pour les mois d'août et de septembre 2009 et prévisions pour les mois d'octobre, novembre et décembre 2009.*

Tableau 14 : Différentes prévisions de l'inflation en moyenne annuelle en 2009 dans les pays de l'UEMOA

	Inflation en moyenne annuelle en 2009 (en %)		
	Prévisions présentées aux Conseils de mars 2009	Prévisions présentées aux Conseils de juin 2009	Prévisions actuelles
Bénin	4,0	2,1	2,9
Burkina	3,9	2,9	2,9
Côte d'Ivoire	3,8	2,7	1,9
Guinée-Bissau	3,9	0,3	0,7
Mali	3,2	2,4	2,0
Niger	6,7	4,1	4,9
Sénégal	1,3	0,9	-0,2
Togo	5,1	2,1	3,1
UEMOA	**3,5**	**2,3**	**1,9**

Source : BCEAO