



BCEAO

BANQUE CENTRALE DES ETATS
DE L'AFRIQUE DE L'OUEST

BULLETIN TRIMESTRIEL DE STATISTIQUES

Quatrième trimestre 2016

| TABLE DES MATIERES | | PAGES |
|---------------------------|---|--------------|
| 1 | MARCHE MONETAIRE | 3 |
| 1.1 | Taux directeur de la BCEAO | 3 |
| 1.2 | Taux du marché monétaire | 3 |
| 1.3 | Interventions de la Banque Centrale | 4 |
| 1.4 | Volumes et taux des transactions sur le marché interbancaire | 5 |
| 2 | STATISTIQUES MONETAIRES | 6 |
| 2.1 | Situation monétaire intégrée | 6 |
| 3 | CONDITIONS DE BANQUE | 11 |
| 3.1 | Taux d'intérêt débiteurs | 11 |
| 3.2 | Taux d'intérêt sur les nouveaux dépôts | 11 |
| 3.3 | Répartition sectorielle des taux d'intérêt débiteurs | 12 |
| 4 | FINANCES PUBLIQUES | 13 |
| 4.1 | Tableau des Opérations Financières de l'Etat (TOFE) | 13 |
| 5 | BONS DU TRESOR ET OBLIGATIONS | 16 |
| 5.1 | Taux sur le Marché des bons du Trésor et le marché obligataire | 16 |
| 5.2 | Emissions de Bons du Trésor | 16 |
| 6 | BOURSES DES VALEURS | 17 |
| 6.1 | Indices de la BRVM | 17 |
| 6.2 | Capitalisation boursière, volume et valeur des transactions à la BRVM | 18 |
| 7 | INDICATEURS CONJONCTURELS D'ACTIVITES | 19 |
| 7.1 | Indice de la production industrielle | 19 |
| 7.2 | Indice du chiffre d'affaires du commerce de détail | 20 |
| 7.3 | Taux d'utilisation de la capacité de production des entreprises | 21 |
| 8 | PRODUCTION | 22 |
| 8.1 | Production céréalière | 22 |
| 8.2 | Produit intérieur brut nominal | 23 |
| 8.3 | Taux d'investissement | 23 |
| 8.4 | Taux d'épargne intérieure | 23 |
| 8.5 | Poids des secteurs d'activités | 24 |
| 8.6 | Evolution du PIB réel | 24 |
| 9 | ENVIRONNEMENT INTERNATIONAL | |
| 9.1 | Taux de change effectif réel | 25 |
| 9.2 | Taux de change effectif nominal | 25 |
| 9.3 | Taux de change bilatéraux | 26 |
| 9.4 | Cours mondiaux des matières premières | 28 |
| 10 | ECHANGES EXTERIEURS | 30 |
| 10.1 | Exportations | 30 |
| 10.2 | Importations | 30 |
| 10.3 | Balances des paiements | 31 |
| 11 | PRIX | 36 |
| 11.1 | Indice harmonisé des prix à la consommation | 36 |
| 11.2 | Inflation sous-jacente | 45 |
| 11.3 | Prix à la pompe des carburants | 46 |

PRINCIPALES TENDANCES

A fin décembre 2016, la masse monétaire dans l'UEMOA a progressé de 10,2% en glissement annuel. Cette évolution traduit une augmentation de 17,2% des créances intérieures et un repli de 23,2% des avoirs extérieurs nets.

Sur le marché monétaire, le taux moyen pondéré des injections de liquidité à une semaine s'est situé à 3,8505% au quatrième trimestre 2016, en hausse de 124 points de base en glissement annuel. De même, sur le marché interbancaire, le taux d'intérêt sur le compartiment à une semaine est ressorti en hausse de 118 points de base pour s'établir à 4,8011% au quatrième trimestre 2016.

Au niveau des conditions de banque, il est noté une quasi-stabilité des taux débiteurs. En effet, hors taxes et charges, le taux débiteur moyen est ressorti à 7,09% au quatrième trimestre 2016, contre 7,08% à la même période de l'année dernière. L'analyse par pays révèle une hausse du taux d'intérêt débiteur moyen au Bénin (+125 points de base), en Côte d'Ivoire (+5 points de base), au Niger (+16 points de base) et au Togo (+9 points de base), contre des baisses respectives en Guinée-Bissau (-120 points de base), au Burkina (-91 points de base), au Mali (-65 points de base) et au Sénégal (-24 points de base). Le taux d'intérêt moyen appliqué aux dépôts à terme a, pour sa part, progressé de 31 points de base, passant de 5,03% au quatrième trimestre 2015 à 5,34% au cours du quatrième trimestre 2016.

Sur le marché boursier de l'UEMOA, l'indice BRVM 10 s'est replié de 9,8% à fin décembre 2016 par rapport à son niveau à fin décembre 2015. Quant à la capitalisation boursière, elle a augmenté de 12,5% sur la même période.

L'activité économique dans l'UEMOA est demeurée solide au quatrième trimestre 2016. Le produit intérieur brut, en termes réels, s'est accru de 6,5% en glissement annuel, contre une hausse de 7,0% enregistrée au même trimestre de l'année précédente. Cette légère décélération est essentiellement imputable au secteur tertiaire, dont la contribution à la croissance s'est établie à 3,3 points de pourcentage au cours de la période sous revue, contre 3,7 points de pourcentage au quatrième trimestre 2015. De même, l'activité économique est en légère baisse dans le secteur secondaire qui a contribué à la croissance du PIB pour 1,9 point de pourcentage au quatrième trimestre 2016, après 2,0 points le même trimestre de l'année précédent. La contribution du secteur primaire est ressortie, quant à elle, stable à 1,3 point de pourcentage.

Le taux d'inflation dans la zone UEMOA, en glissement annuel, s'est situé à -0,3% au quatrième trimestre 2016, contre 1,3% au quatrième trimestre 2015. La baisse du niveau général des prix traduit le repli des prix des produits alimentaires, en rapport avec l'amélioration de l'offre de denrées sur les marchés. De ce fait, la contribution de la composante « Alimentation » à l'évolution de l'indice des prix à la consommation est passée de 1,0 point de pourcentage au quatrième trimestre 2015 à -0,1 point de pourcentage au quatrième 2016. Cette baisse des prix alimentaires est plus marquée au Bénin, au Burkina, au Mali, au Niger et au Togo.

Sur le plan de la compétitivité, une évolution moins favorable de la position concurrentielle vis-à-vis de l'ensemble des partenaires a été enregistrée au quatrième trimestre 2016 par rapport à la même période de l'année passée. Celle-ci s'est détériorée de 0,9% au cours de la période sous revue, en raison principalement de la hausse du taux de change effectif nominal de 4,6% en glissement annuel. Ces effets ont toutefois été atténués par un différentiel d'inflation favorable à l'Union de 3,7 points.

Sur les marchés des matières premières, l'évolution des cours mondiaux des principaux produits exportés est marquée par une baisse des cours du cacao (-24,1%), dont les effets ont été atténués par la hausse des cours moyens du caoutchouc (+41,3%), de l'or (+12,1%), et du coton (+11,5%) notamment. S'agissant des produits importés, les cours ont été orientés à la hausse pour les produits pétroliers (+15,7%) et les huiles alimentaires (+35,3%).

Dans ces conditions, le solde commercial de l'Union est ressorti déficitaire de 296,6 milliards (ou 2,0% du PIB) au quatrième trimestre 2016, en aggravation de 71,8 milliards, du fait d'un accroissement des importations (+3,7%) plus important que celui des exportations (+1,9%).

1. MARCHE MONETAIRE

Tableau 1.1 Taux Directeurs de la BCEAO

(Niveaux en pourcentage et variations en points de pourcentage)

| Date de modification | | Taux de prêt marginal | | Taux minimum de soumission aux injections de liquidité | |
|----------------------|----------|-----------------------|-----------|--|-----------|
| | | Niveau | variation | Niveau | variation |
| 2012 | 19-juin | 4,00 | -0,25 | 3,00 | -0,25 |
| 2013 | 19-mars | 3,75 | -0,25 | 2,75 | -0,25 |
| | 17-sept. | 3,50 | -0,25 | 2,50 | -0,25 |
| 2016 | 16-déc. | 4,50 | 1,00 | 2,50 | 0,00 |

Source : BCEAO.

Tableau 1.2 Taux du marché monétaire

(Pour les opérations d'injections de liquidité à une semaine, niveaux en % et variations en points de %)

| | | Taux moyen pondéré du marché monétaire | | Taux marginal moyen | |
|------|-------|--|-----------|---------------------|-----------|
| | | Niveau | variation | Niveau | variation |
| 2015 | déc. | 2,6897 | 0,1184 | 2,6243 | 0,0744 |
| 2016 | janv. | 2,9063 | 0,2166 | 2,8044 | 0,1801 |
| | févr. | 3,1677 | 0,2614 | 2,9178 | 0,1134 |
| | mars | 3,2663 | 0,0986 | 2,8954 | -0,0225 |
| | avr. | 3,3699 | 0,1036 | 3,0619 | 0,1666 |
| | mai | 3,4782 | 0,1083 | 3,4313 | 0,3694 |
| | juin | 3,4990 | 0,0208 | 3,4975 | 0,0662 |
| | juil. | 3,4999 | 0,0009 | 3,4925 | -0,0051 |
| | août | 3,3683 | -0,1317 | 2,9523 | -0,5402 |
| | sept. | 3,2546 | -0,1137 | 3,0427 | 0,0904 |
| | oct. | 3,4476 | 0,1930 | 3,4046 | 0,3619 |
| | nov. | 3,4974 | 0,0498 | 3,4938 | 0,0891 |
| | déc. | 3,8505 | 0,3531 | 3,5499 | 0,0561 |

Source : BCEAO.

Tableau 1.3 Interventions de la Banque Centrale sur le guichet des appels d'offres

(Montants en milliards de FCFA)

| | | Adjudication à une semaine | | | | Adjudication à un mois | | | |
|-------------|---------|-----------------------------|-------------------|-------------------------|------------------------------|-----------------------------|-------------------|-------------------------|------------------------------|
| Date | | Montant mis en adjudication | Avances accordées | Taux d'intérêt marginal | Taux d'intérêt moyen pondéré | Montant mis en adjudication | Avances accordées | Taux d'intérêt marginal | Taux d'intérêt moyen pondéré |
| octobre-16 | 3-oct. | 2 050 | 2 050,0 | 3,3400% | 3,3984% | - | - | - | - |
| | 10-oct. | 2 100 | 2 100,0 | 3,3501% | 3,4147% | 850,0 | 1377,9 | 3,4099% | 3,4570% |
| | 17-oct. | 2 100 | 2 100,0 | 3,4005% | 3,4544% | - | - | - | - |
| | 24-oct. | 2 100 | 2 100,0 | 3,4509% | 3,4792% | - | - | - | - |
| | 31-oct. | 2 100 | 2 100,0 | 3,4801% | 3,4903% | - | - | - | - |
| novembre-16 | 7-nov. | 2 100 | 2 100,0 | 3,4812% | 3,4913% | 850,0 | 1376,7 | 3,4809% | 3,4934% |
| | 14-nov. | 2 100 | 2 100,0 | 3,4950% | 3,4986% | - | - | - | - |
| | 21-nov. | 2 100 | 2 100,0 | 3,4989% | 3,4997% | - | - | - | - |
| | 28-nov. | 2 100 | 2 100,0 | 3,4999% | 3,5000% | - | - | - | - |
| décembre-16 | 5-déc. | 2 100 | 2 041,8 | 2,6000% | 3,4655% | 850,0 | 1348,5 | 3,4999% | 3,5000% |
| | 12-déc. | 2 100 | 2 100,0 | 3,5000% | 3,5000% | - | - | - | - |
| | 19-déc. | 2 150 | 2 150,0 | 3,8005% | 4,0794% | - | - | - | - |
| | 26-déc. | 2 150 | 2 150,0 | 4,2500% | 4,3295% | - | - | - | - |

Source : BCEAO.

Graphique 1.1 Concours de la BCEAO et liquidité des banques

(En milliards de FCFA)

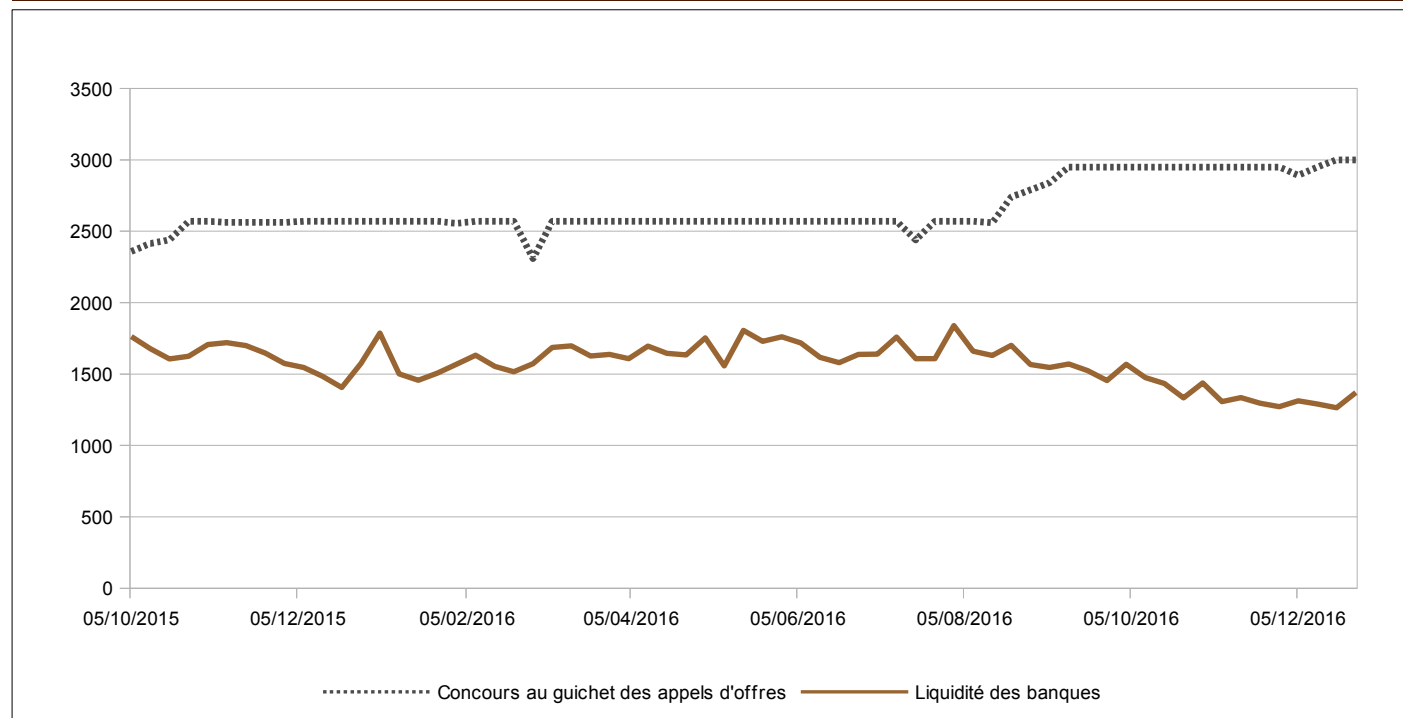

Source : BCEAO.

**Tableau 1.4 Volume et taux des transactions sur le marché interbancaire de l'UEMOA
(Montants en milliards de FCFA)**

| Date | Volume des opérations sur l'ensemble des compartiments | Taux à un jour | Taux à une semaine |
|-------------|--|----------------|--------------------|
| Octobre-16 | 3-oct. | 141,00 | 4,9500% |
| | 10-oct. | 204,70 | 4,7614% |
| | 17-oct. | 190,48 | 4,8392% |
| | 24-oct. | 209,20 | 5,4444% |
| | 31-oct. | 160,30 | 5,5833% |
| novembre-16 | 7-nov. | 196,60 | 4,1531% |
| | 14-nov. | 269,73 | 4,7675% |
| | 21-nov. | 260,75 | 4,9748% |
| | 28-nov. | 206,40 | 4,7917% |
| décembre-16 | 5-déc. | 205,98 | 4,6204% |
| | 12-déc. | 150,39 | -- |
| | 19-déc. | 265,90 | 4,0655% |
| | 26-déc. | 185,40 | 5,1071% |

Source : BCEAO. (-) Pas d'opérations à un jour.

**Graphique 1.2 Taux sur le marché interbancaire et taux directeurs de la BCEAO
(En pourcentage)**

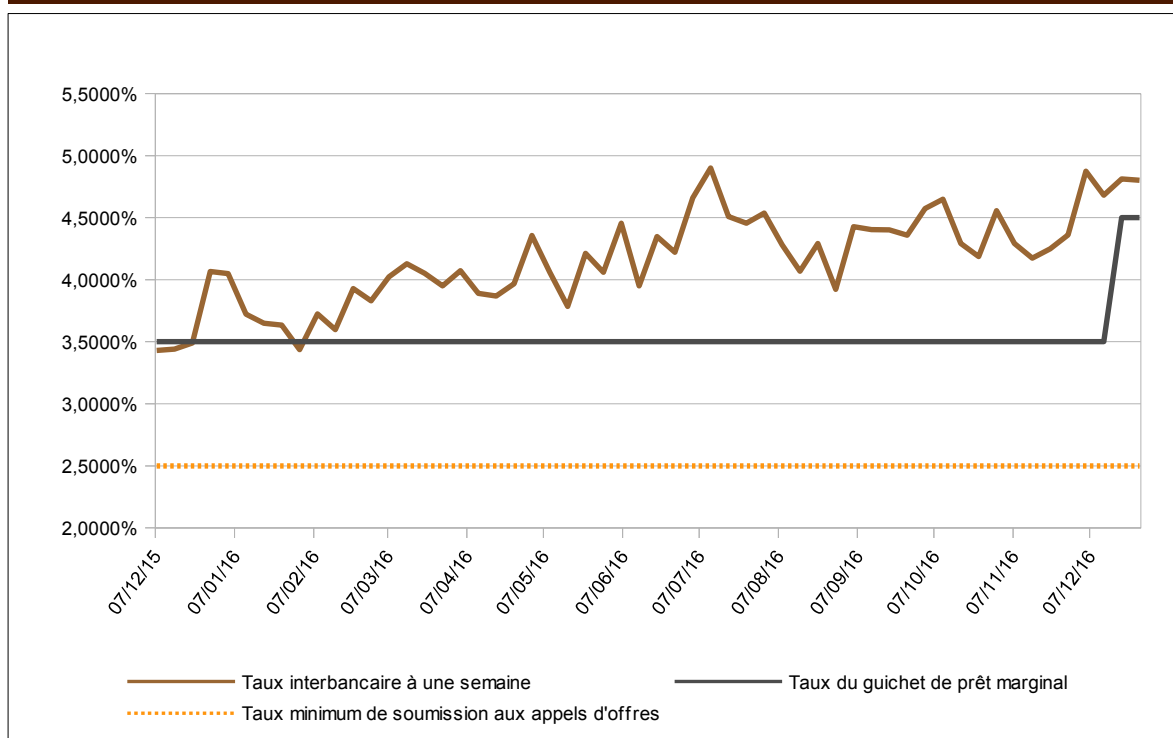

Source : BCEAO.

2. STATISTIQUES MONETAIRES

Tableau 2.1 BENIN- Situation monétaire intégrée

(Encours en fin de période, en milliards de FCFA, sauf indication contraire)

| | 4T2015 | 1T2016 | 2T2016 | 3T2016 | 4T2016 | 4T16/4T15 (en %) |
|--|-----------------|-----------------|-----------------|-----------------|-----------------|------------------|
| MONNAIE AU SENS LARGE | | | | | | |
| Circulation fiduciaire | 605,88 | 574,22 | 574,54 | 512,45 | 526,36 | -13,1 |
| Dépôts à vue | 675,84 | 662,45 | 669,37 | 683,41 | 704,89 | 4,3 |
| M1 | 1 281,72 | 1 236,66 | 1 243,92 | 1 195,86 | 1 231,25 | -3,9 |
| Autres dépôts inclus dans la masse monétaire (1) | 815,92 | 834,57 | 873,38 | 850,13 | 872,02 | 6,9 |
| MASSE MONETAIRE (M2) | 2 097,64 | 2 071,23 | 2 117,30 | 2 046,00 | 2 103,27 | 0,3 |
| CONTREPARTIES DE LA MASSE MONETAIRE | | | | | | |
| Actifs extérieurs nets | 1 207,93 | 1 226,80 | 1 254,04 | 1 086,46 | 1 039,94 | -13,9 |
| BCEAO | 303,37 | 240,03 | 242,76 | 75,97 | 40,23 | -86,7 |
| Banques | 904,57 | 986,77 | 1 011,27 | 1 010,49 | 999,71 | 10,5 |
| Créances intérieures | 1 019,03 | 1 053,54 | 1 015,89 | 1 131,66 | 1 213,40 | 19,1 |
| Créances nettes sur l'Administration Centrale | -153,13 | -128,47 | -133,25 | -44,31 | 2,78 | -101,8 |
| BCEAO | -43,44 | 9,97 | -157,22 | -42,47 | 13,93 | -132,1 |
| Banques | -109,69 | -138,44 | 23,97 | -1,84 | -11,15 | -89,8 |
| Créances sur les autres secteurs | 1 172,15 | 1 182,01 | 1 149,14 | 1 175,98 | 1 210,62 | 3,3 |
| Passifs à caractère non monétaire (2) | 303,03 | 295,10 | 286,01 | 298,63 | 280,44 | -7,5 |
| Autres postes nets (3) | -173,71 | -85,99 | -133,39 | -126,50 | -130,36 | -25,0 |
| TOTAL DES CONTREPARTIES DE M2 (4) | 2 097,64 | 2 071,23 | 2 117,30 | 2 046,00 | 2 103,27 | 0,3 |

Source : BCEAO.

Tableau 2.2 BURKINA- Situation monétaire intégrée

(Encours en fin de période, en milliards de FCFA, sauf indication contraire)

| | 4T2015 | 1T2016 | 2T2016 | 3T2016 | 4T2016 | 4T16/4T15 (en %) |
|--|-----------------|-----------------|-----------------|-----------------|-----------------|------------------|
| MONNAIE AU SENS LARGE | | | | | | |
| Circulation fiduciaire | 299,07 | 321,78 | 304,71 | 252,17 | 284,32 | -4,9 |
| Dépôts à vue | 972,94 | 1 011,81 | 997,42 | 1 015,23 | 1 158,52 | 19,1 |
| M1 | 1 272,01 | 1 333,59 | 1 302,13 | 1 267,39 | 1 442,85 | 13,4 |
| Autres dépôts inclus dans la masse monétaire (1) | 1 065,84 | 1 111,62 | 1 144,74 | 1 154,17 | 1 172,56 | 10,0 |
| MASSE MONETAIRE (M2) | 2 337,84 | 2 445,22 | 2 446,87 | 2 421,56 | 2 615,41 | 11,9 |
| CONTREPARTIES DE LA MASSE MONETAIRE | | | | | | |
| Actifs extérieurs nets | 163,25 | 137,50 | 90,43 | 330,78 | 401,57 | 146,0 |
| BCEAO | -653,39 | -765,00 | -787,22 | -670,70 | -724,61 | 10,9 |
| Banques | 816,64 | 902,50 | 877,65 | 1 001,48 | 1 126,18 | 37,9 |
| Créances intérieures | 1 975,14 | 1 963,42 | 2 010,63 | 1 889,89 | 1 988,98 | 0,7 |
| Créances nettes sur l'Administration Centrale | 2,13 | 12,19 | -23,97 | -60,21 | -108,29 | -5183,5 |
| BCEAO | -14,18 | -24,44 | -63,27 | -85,74 | -146,05 | 929,7 |
| Banques | 16,31 | 36,63 | 39,30 | 25,53 | 37,76 | 131,5 |
| Créances sur les autres secteurs | 1 973,01 | 1 951,23 | 2 034,60 | 1 950,10 | 2 097,27 | 6,3 |
| Passifs à caractère non monétaire (2) | 394,72 | 379,99 | 394,61 | 420,72 | 487,01 | 23,4 |
| Autres postes nets (3) | -594,19 | -724,29 | -740,42 | -621,61 | -711,87 | 19,8 |
| TOTAL DES CONTREPARTIES DE M2 (4) | 2 337,84 | 2 445,22 | 2 446,87 | 2 421,56 | 2 615,41 | 11,9 |

Source : BCEAO.

(1) Dépôts à terme et comptes d'épargne à régime spéciale ouverts auprès des banques, dépôts rémunérés ouverts dans livres de la Banque Centrale

(2) Composés des actions et autres participations dans les institutions de dépôts et de leurs engagements non monétaires envers les autres secteurs.

(3) Composé des ajustements de consolidation et de la balance nette des actifs non classifiés notamment les éléments divers et les actifs non financiers

(4) Total des contreparties = Actifs extérieurs nets + Créances intérieures - Passifs à caractère non monétaire - Autres postes nets

Tableau 2.3 COTE-D'IVOIRE- Situation monétaire intégrée
(Encours en fin de période, en milliards de FCFA, sauf indication contraire)

| | 4T2015 | 1T2016 | 2T2016 | 3T2016 | 4T2016 | 4T16/4T15 (en %) |
|--|-----------------|-----------------|-----------------|-----------------|-----------------|------------------|
| MONNAIE AU SENS LARGE | | | | | | |
| Circulation fiduciaire | 2 137,96 | 1 998,75 | 2 035,70 | 1 830,61 | 2 273,44 | 6,3 |
| Dépôts à vue | 2 786,17 | 2 955,57 | 2 996,57 | 2 994,59 | 3 240,62 | 16,3 |
| M1 | 4 924,12 | 4 954,32 | 5 032,27 | 4 825,20 | 5 514,05 | 12,0 |
| Autres dépôts inclus dans la masse monétaire (1) | 2 108,26 | 2 186,14 | 2 219,60 | 2 211,76 | 2 293,42 | 8,8 |
| MASSE MONETAIRE (M2) | 7 032,38 | 7 140,46 | 7 251,87 | 7 036,96 | 7 807,47 | 11,0 |
| CONTREPARTIES DE LA MASSE MONETAIRE | | | | | | |
| Actifs extérieurs nets | 1 787,91 | 2 246,64 | 2 128,60 | 1 653,43 | 1 733,44 | -3,0 |
| BCEAO | 1 568,65 | 1 759,70 | 1 723,83 | 1 304,12 | 1 399,65 | -10,8 |
| Banques | 219,26 | 486,94 | 404,77 | 349,31 | 333,79 | 52,2 |
| Créances intérieures | 5 994,59 | 5 757,91 | 6 026,70 | 6 276,80 | 6 912,55 | 15,3 |
| Créances nettes sur l'Administration Centrale | 1 431,71 | 1 413,05 | 1 520,13 | 1 663,69 | 1 686,48 | 17,8 |
| BCEAO | 559,64 | 548,47 | 508,30 | 476,07 | 484,86 | -13,4 |
| Banques | 872,07 | 864,58 | 1 011,83 | 1 187,62 | 1 201,62 | 37,8 |
| Créances sur les autres secteurs | 4 562,88 | 4 344,86 | 4 506,57 | 4 613,11 | 5 226,07 | 14,5 |
| Passifs à caractère non monétaire (2) | 1 084,31 | 1 097,40 | 994,78 | 1 100,83 | 1 153,31 | 6,4 |
| Autres postes nets (3) | -334,20 | -233,32 | -91,35 | -207,57 | -314,79 | -5,8 |
| TOTAL DES CONTREPARTIES DE M2 (4) | 7 032,38 | 7 140,46 | 7 251,87 | 7 036,96 | 7 807,47 | 11,0 |

Source : BCEAO.

Tableau 2.4 GUINEE-BISSAU- Situation monétaire intégrée
(Encours en fin de période, en milliards de FCFA, sauf indication contraire)

| | 4T2015 | 1T2016 | 2T2016 | 3T2016 | 4T2016 | 4T16/4T15 (en %) |
|--|---------------|---------------|---------------|---------------|---------------|------------------|
| MONNAIE AU SENS LARGE | | | | | | |
| Circulation fiduciaire | 194,62 | 186,80 | 249,42 | 232,32 | 224,74 | 15,5 |
| Dépôts à vue | 80,00 | 78,68 | 76,31 | 81,22 | 80,25 | 0,3 |
| M1 | 274,61 | 265,48 | 325,73 | 313,53 | 304,99 | 11,1 |
| Autres dépôts inclus dans la masse monétaire (1) | 31,90 | 30,97 | 26,41 | 30,61 | 30,71 | -3,7 |
| MASSE MONETAIRE (M2) | 306,51 | 296,45 | 352,14 | 344,14 | 335,70 | 9,5 |
| CONTREPARTIES DE LA MASSE MONETAIRE | | | | | | |
| Actifs extérieurs nets | 159,05 | 159,13 | 215,79 | 205,87 | 200,99 | 26,4 |
| BCEAO | 159,67 | 132,88 | 194,74 | 170,21 | 153,22 | -4,0 |
| Banques | -0,62 | 26,25 | 21,05 | 35,66 | 47,77 | -7791,9 |
| Créances intérieures | 154,18 | 164,94 | 155,83 | 178,73 | 164,26 | 6,5 |
| Créances nettes sur l'Administration Centrale | 63,90 | 62,90 | 77,36 | 75,07 | 76,00 | 18,9 |
| BCEAO | 27,97 | 30,45 | 32,77 | 31,61 | 37,66 | 34,6 |
| Banques | 35,93 | 32,45 | 44,59 | 43,46 | 38,34 | 6,7 |
| Créances sur les autres secteurs | 90,28 | 102,04 | 78,47 | 103,67 | 88,26 | -2,2 |
| Passifs à caractère non monétaire (2) | 28,53 | 30,23 | 26,89 | 45,07 | 28,33 | -0,7 |
| Autres postes nets (3) | -21,82 | -2,61 | -7,42 | -4,60 | 1,22 | -105,6 |
| TOTAL DES CONTREPARTIES DE M2 (4) | 306,51 | 296,45 | 352,14 | 344,14 | 335,70 | 9,5 |

Source : BCEAO.

- (1) Dépôts à terme et comptes d'épargne à régime spéciale ouverts auprès des banques, dépôts rémunérés ouverts dans livres de la Banque Centrale
(2) Composés des actions et autres participations dans les institutions de dépôts et de leurs engagements non monétaires envers les autres secteurs.
(3) Composé des ajustements de consolidation et de la balance nette des actifs non classifiés notamment les éléments divers et les actifs non financiers
(4) Total des contreparties = Actifs extérieurs nets + Créances intérieures - Passifs à caractère non monétaire - Autres postes nets

Tableau 2.5 MALI- Situation monétaire intégrée
(Encours en fin de période, en milliards de FCFA, sauf indication contraire)

| | 4T2015 | 1T2016 | 2T2016 | 3T2016 | 4T2016 | 4T16/4T15 (en %) |
|--|-----------------|-----------------|-----------------|-----------------|-----------------|------------------|
| MONNAIE AU SENS LARGE | | | | | | |
| Circulation fiduciaire | 407,22 | 449,68 | 440,94 | 383,60 | 445,10 | 9,3 |
| Dépôts à vue | 1 080,01 | 1 045,47 | 1 113,76 | 1 129,89 | 1 113,70 | 3,1 |
| M1 | 1 487,23 | 1 495,15 | 1 554,70 | 1 513,49 | 1 558,80 | 4,8 |
| Autres dépôts inclus dans la masse monétaire (1) | 591,88 | 637,18 | 664,48 | 721,52 | 708,93 | 19,8 |
| MASSE MONETAIRE (M2) | 2 079,11 | 2 132,32 | 2 219,18 | 2 235,01 | 2 267,73 | 9,1 |
| CONTREPARTIES DE LA MASSE MONETAIRE | | | | | | |
| Actifs extérieurs nets | 575,10 | 509,31 | 502,95 | 394,33 | 252,24 | -56,1 |
| BCEAO | 222,11 | 115,23 | 149,68 | 4,47 | -81,91 | -136,9 |
| Banques | 352,99 | 394,09 | 353,26 | 389,86 | 334,15 | -5,3 |
| Créances intérieures | 1 884,20 | 1 948,00 | 2 044,59 | 2 174,72 | 2 350,26 | 24,7 |
| Créances nettes sur l'Administration Centrale | -50,43 | 45,73 | 41,66 | 101,18 | 117,39 | -332,8 |
| BCEAO | -42,85 | 14,79 | -45,59 | -9,17 | 28,35 | -166,2 |
| Banques | -7,58 | 30,93 | 87,25 | 110,35 | 89,04 | -1274,1 |
| Créances sur les autres secteurs | 1 934,64 | 1 902,27 | 2 002,93 | 2 073,54 | 2 232,87 | 15,4 |
| Passifs à caractère non monétaire (2) | 552,63 | 506,11 | 491,48 | 512,59 | 544,57 | -1,5 |
| Autres postes nets (3) | -172,44 | -181,12 | -163,12 | -178,56 | -209,80 | 21,7 |
| TOTAL DES CONTREPARTIES DE M2 (4) | 2 079,11 | 2 132,32 | 2 219,18 | 2 235,01 | 2 267,73 | 9,1 |

Source : BCEAO.

Tableau 2.6 NIGER- Situation monétaire intégrée
(Encours en fin de période, en milliards de FCFA, sauf indication contraire)

| | 4T2015 | 1T2016 | 2T2016 | 3T2016 | 4T2016 | 4T16/4T15 (en %) |
|--|-----------------|-----------------|-----------------|-----------------|-----------------|------------------|
| MONNAIE AU SENS LARGE | | | | | | |
| Circulation fiduciaire | 535,31 | 548,23 | 552,11 | 586,04 | 596,82 | 11,5 |
| Dépôts à vue | 352,24 | 368,87 | 345,88 | 379,27 | 344,65 | -2,2 |
| M1 | 887,55 | 917,11 | 897,99 | 965,31 | 941,47 | 6,1 |
| Autres dépôts inclus dans la masse monétaire (1) | 222,89 | 244,71 | 205,41 | 238,33 | 200,49 | -10,0 |
| MASSE MONETAIRE (M2) | 1 110,43 | 1 161,82 | 1 103,40 | 1 203,63 | 1 141,96 | 2,8 |
| CONTREPARTIES DE LA MASSE MONETAIRE | | | | | | |
| Actifs extérieurs nets | 592,56 | 518,76 | 506,10 | 520,27 | 566,22 | -4,4 |
| BCEAO | 484,10 | 401,09 | 390,56 | 378,24 | 460,86 | -4,8 |
| Banques | 108,46 | 117,67 | 115,54 | 142,03 | 105,36 | -2,9 |
| Créances intérieures | 699,84 | 785,91 | 721,79 | 851,70 | 748,15 | 6,9 |
| Créances nettes sur l'Administration Centrale | 5,42 | 40,40 | 60,58 | 121,45 | 63,75 | 1075,8 |
| BCEAO | 27,89 | 69,74 | 66,19 | 90,97 | 56,77 | 103,5 |
| Banques | -22,47 | -29,34 | -5,61 | 30,48 | 6,98 | -131,0 |
| Créances sur les autres secteurs | 694,41 | 745,50 | 661,21 | 730,24 | 684,40 | -1,4 |
| Passifs à caractère non monétaire (2) | 186,92 | 214,72 | 183,27 | 206,67 | 195,38 | 4,5 |
| Autres postes nets (3) | -4,96 | -71,86 | -58,78 | -38,34 | -22,97 | 363,4 |
| TOTAL DES CONTREPARTIES DE M2 (4) | 1 110,43 | 1 161,82 | 1 103,40 | 1 203,63 | 1 141,96 | 2,8 |

Source : BCEAO.

- (1) Dépôts à terme et comptes d'épargne à régime spéciale ouverts auprès des banques, dépôts rémunérés ouverts dans livres de la Banque Centrale
(2) Composés des actions et autres participations dans les institutions de dépôts et de leurs engagements non monétaires envers les autres secteurs.
(3) Composé des ajustements de consolidation et de la balance nette des actifs non classifiés notamment les éléments divers et les actifs non financiers
(4) Total des contreparties = Actifs extérieurs nets + Créances intérieures - Passifs à caractère non monétaire - Autres postes nets

Tableau 2.7 SENEGAL- Situation monétaire intégrée
(Encours en fin de période, en milliards de FCFA, sauf indication contraire)

| | 4T2015 | 1T2016 | 2T2016 | 3T2016 | 4T2016 | 4T16/4T15 (en %) |
|--|-----------------|-----------------|-----------------|-----------------|-----------------|------------------|
| MONNAIE AU SENS LARGE | | | | | | |
| Circulation fiduciaire | 806,79 | 827,11 | 864,62 | 925,40 | 921,69 | 14,2 |
| Dépôts à vue | 1 682,58 | 1 690,30 | 1 734,20 | 1 845,03 | 1 990,15 | 18,3 |
| M1 | 2 489,36 | 2 517,41 | 2 598,82 | 2 770,43 | 2 911,84 | 17,0 |
| Autres dépôts inclus dans la masse monétaire (1) | 1 184,55 | 1 218,68 | 1 288,01 | 1 273,43 | 1 281,05 | 8,1 |
| MASSE MONETAIRE (M2) | 3 673,92 | 3 736,09 | 3 886,83 | 4 043,85 | 4 192,89 | 14,1 |
| CONTREPARTIES DE LA MASSE MONETAIRE | | | | | | |
| Actifs extérieurs nets | 1 120,99 | 1 163,46 | 1 107,37 | 1 111,00 | 1 171,23 | 4,5 |
| BCEAO | 948,88 | 958,35 | 826,69 | 756,31 | 738,10 | -22,2 |
| Banques | 172,10 | 205,11 | 280,68 | 354,69 | 433,13 | 151,7 |
| Créances intérieures | 3 128,28 | 3 192,44 | 3 366,61 | 3 510,21 | 3 643,72 | 16,5 |
| Créances nettes sur l'Administration Centrale | 149,11 | 167,22 | 238,48 | 289,85 | 371,78 | 149,3 |
| BCEAO | 44,11 | -98,84 | 32,04 | 7,68 | 25,56 | -42,1 |
| Banques | 105,00 | 266,06 | 206,44 | 282,18 | 346,22 | 229,7 |
| Créances sur les autres secteurs | 2 979,16 | 3 025,22 | 3 128,13 | 3 220,36 | 3 271,95 | 9,8 |
| Passifs à caractère non monétaire (2) | 727,74 | 765,66 | 728,48 | 764,38 | 825,11 | 13,4 |
| Autres postes nets (3) | -152,39 | -145,85 | -141,34 | -187,02 | -203,04 | 33,2 |
| TOTAL DES CONTREPARTIES DE M2 (4) | 3 673,92 | 3 736,09 | 3 886,83 | 4 043,85 | 4 192,89 | 14,1 |

Source : BCEAO.

Tableau 2.8 TOGO- Situation monétaire intégrée
(Encours en fin de période, en milliards de FCFA, sauf indication contraire)

| | 4T2015 | 1T2016 | 2T2016 | 3T2016 | 4T2016 | 4T16/4T15 (en %) |
|--|-----------------|-----------------|-----------------|-----------------|-----------------|------------------|
| MONNAIE AU SENS LARGE | | | | | | |
| Circulation fiduciaire | 240,49 | 231,62 | 227,35 | 236,68 | 243,73 | 1,3 |
| Dépôts à vue | 431,53 | 408,01 | 413,98 | 469,62 | 517,52 | 19,9 |
| M1 | 672,03 | 639,63 | 641,33 | 706,30 | 761,25 | 13,3 |
| Autres dépôts inclus dans la masse monétaire (1) | 598,67 | 591,05 | 608,85 | 636,39 | 668,24 | 11,6 |
| MASSE MONETAIRE (M2) | 1 270,70 | 1 230,68 | 1 250,18 | 1 342,69 | 1 429,49 | 12,5 |
| CONTREPARTIES DE LA MASSE MONETAIRE | | | | | | |
| Actifs extérieurs nets | -33,19 | -31,29 | -23,94 | 15,00 | 36,92 | -211,2 |
| BCEAO | -258,66 | -295,24 | -352,51 | -284,40 | -327,96 | 26,8 |
| Banques | 225,47 | 263,95 | 328,57 | 299,40 | 364,88 | 61,8 |
| Créances intérieures | 1 014,42 | 943,03 | 954,40 | 967,71 | 1 112,07 | 9,6 |
| Créances nettes sur l'Administration Centrale | 52,54 | 7,72 | 11,44 | -52,96 | 13,65 | -74,0 |
| BCEAO | 51,82 | 1,38 | 5,45 | -123,31 | -14,95 | -128,8 |
| Banques | 0,72 | 6,35 | 5,99 | 70,34 | 28,60 | 3888,3 |
| Créances sur les autres secteurs | 961,88 | 935,30 | 942,96 | 1 020,68 | 1 098,42 | 14,2 |
| Passifs à caractère non monétaire (2) | 144,34 | 126,97 | 101,37 | 106,33 | 178,51 | 23,7 |
| Autres postes nets (3) | -433,81 | -445,92 | -421,09 | -466,30 | -459,02 | 5,8 |
| TOTAL DES CONTREPARTIES DE M2 (4) | 1 270,70 | 1 230,68 | 1 250,18 | 1 342,69 | 1 429,49 | 12,5 |

Source : BCEAO.

- (1) Dépôts à terme et comptes d'épargne à régime spéciale ouverts auprès des banques, dépôts rémunérés ouverts dans livres de la Banque Centrale
(2) Composés des actions et autres participations dans les institutions de dépôts et de leurs engagements non monétaires envers les autres secteurs.
(3) Composé des ajustements de consolidation et de la balance nette des actifs non classifiés notamment les éléments divers et les actifs non financiers
(4) Total des contreparties = Actifs extérieurs nets + Créances intérieures - Passifs à caractère non monétaire - Autres postes nets

Tableau 2.9 UEMOA- Situation monétaire intégrée
(Encours en fin de période, en milliards de FCFA, sauf indication contraire)

| | 4T2015 | 1T2016 | 2T2016 | 3T2016 | 4T2016 | 4T16/4T15 (en %) |
|--|------------------|------------------|------------------|------------------|------------------|------------------|
| MONNAIE AU SENS LARGE | | | | | | |
| Circulation fiduciaire | 5 227,32 | 5 137,48 | 5 155,83 | 4 941,29 | 5 515,61 | 5,5 |
| Dépôts à vue | 8 075,92 | 8 239,13 | 8 359,46 | 8 603,40 | 9 162,27 | 13,5 |
| M1 | 13 303,25 | 13 376,61 | 13 515,29 | 13 544,69 | 14 677,88 | 10,3 |
| Autres dépôts inclus dans la masse monétaire (1) | 6 939,33 | 7 222,41 | 7 712,10 | 7 558,07 | 7 638,73 | 10,1 |
| MASSE MONETAIRE (M2) | 20 242,58 | 20 599,02 | 21 227,39 | 21 102,76 | 22 316,61 | 10,2 |
| CONTREPARTIES DE LA MASSE MONETAIRE | | | | | | |
| Actifs extérieurs nets | 4 751,32 | 4 787,65 | 4 729,88 | 3 747,86 | 3 648,93 | -23,2 |
| BCEAO | 5 482,20 | 5 455,76 | 5 577,67 | 4 675,04 | 4 529,36 | -17,4 |
| Banques | -730,88 | -668,11 | -847,78 | -927,17 | -880,42 | 20,5 |
| Créances intérieures | 19 615,58 | 20 102,86 | 20 830,38 | 21 779,44 | 22 989,15 | 17,2 |
| Créances nettes sur l'Administration Centrale | 4 305,80 | 4 895,95 | 4 985,93 | 5 981,84 | 6 193,35 | 43,8 |
| BCEAO | 662,02 | 661,45 | 502,56 | 483,19 | 534,26 | -19,3 |
| Banques | 3 643,78 | 4 234,50 | 4 483,37 | 5 498,65 | 5 659,10 | 55,3 |
| Créances sur les autres secteurs | 15 309,78 | 15 206,91 | 15 844,45 | 15 797,59 | 16 795,79 | 9,7 |
| Passifs à caractère non monétaire (2) | 5 301,06 | 5 348,31 | 5 188,24 | 5 450,00 | 5 615,15 | 5,9 |
| Autres postes nets (3) | -1 176,74 | -1 056,82 | -855,36 | -1 025,46 | -1 293,68 | 9,9 |
| TOTAL DES CONTREPARTIES DE M2 (4) | 20 242,58 | 20 599,02 | 21 227,39 | 21 102,76 | 22 316,61 | 10,2 |

Source : BCEAO.

- (1) Dépôts à terme et comptes d'épargne à régime spéciale ouverts auprès des banques, dépôts rémunérés ouverts dans livres de la Banque Centrale
(2) Composés des actions et autres participations dans les institutions de dépôts et de leurs engagements non monétaires envers les autres secteurs.
(3) Composé des ajustements de consolidation et de la balance nette des actifs non classifiés notamment les éléments divers et les actifs non financiers
(4) Total des contreparties = Actifs extérieurs nets + Créances intérieures - Passifs à caractère non monétaire - Autres postes nets

Graphique 2.1 Evolution de la masse monétaire et des créances intérieures dans l'UEMOA
(Glissements annuels en %)

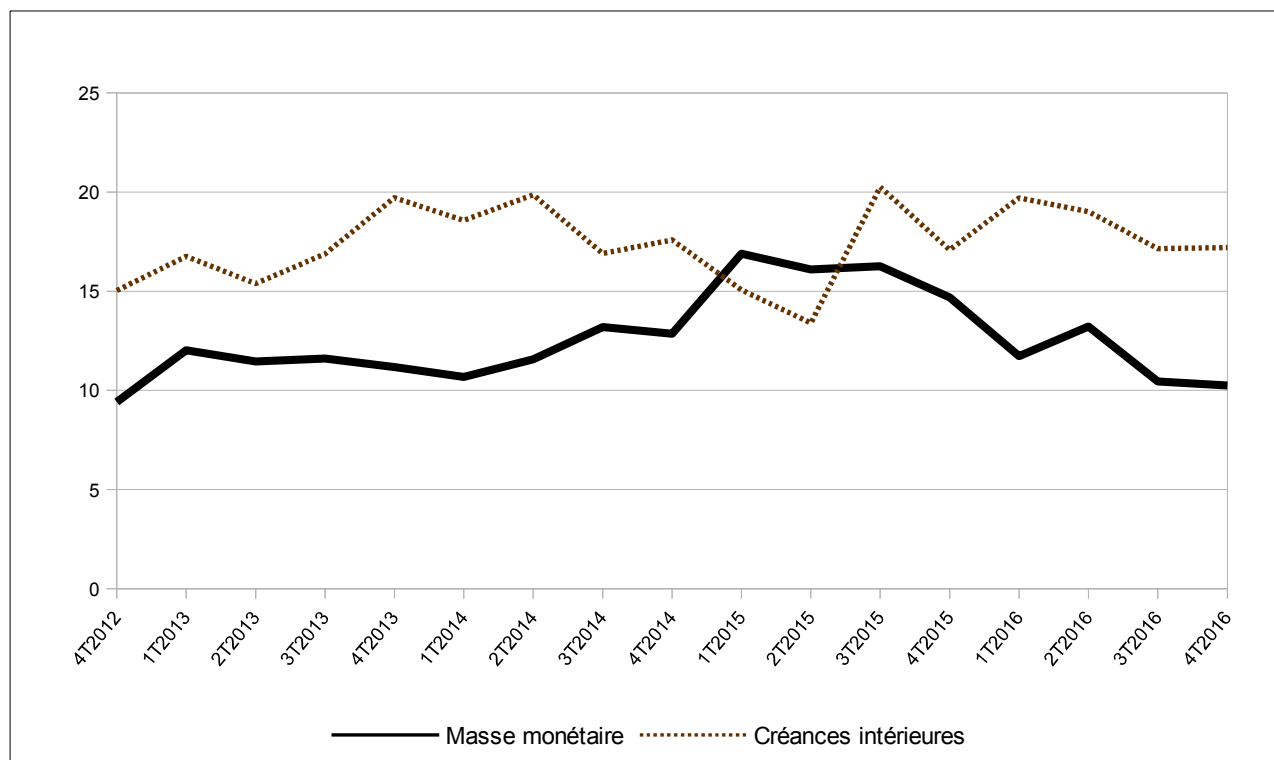

Source : BCEAO.

3. CONDITIONS DE BANQUE

**Tableau 3.1 Taux d'intérêt débiteurs des crédits bancaires
(valeur moyenne sur la période en pourcentage)**

| | Bénin | Burkina | Côte d'Ivoire | Guinée- Bissau | Mali | Niger | Sénégal | Togo | UEMOA |
|--|-------|---------|---------------|-------------------|-------|-------|---------|------|-------|
| 2014 | 8,14 | 8,18 | 6,45 | 9,32 | 8,71 | 10,17 | 6,02 | 8,75 | 7,26 |
| 2015 | 7,88 | 7,97 | 6,09 | 9,72 | 8,64 | 10,22 | 5,89 | 8,31 | 7,01 |
| 2016 | 8,35 | 7,53 | 6,17 | 9,12 | 8,30 | 9,89 | 5,67 | 8,31 | 6,95 |
| 2015 T4 | 7,69 | 8,32 | 6,41 | 9,90 | 8,38 | 9,49 | 5,89 | 8,20 | 7,08 |
| 2016 T1 | 7,89 | 7,67 | 5,95 | 8,32 | 8,95 | 10,23 | 5,91 | 9,08 | 6,96 |
| T2 | 7,89 | 7,42 | 6,14 | 10,29 | 8,75 | 9,67 | 5,63 | 8,16 | 6,88 |
| T3 | 8,46 | 7,66 | 6,16 | 9,71 | 7,91 | 10,09 | 5,50 | 8,05 | 6,88 |
| T4 | 8,94 | 7,41 | 6,46 | 8,71 | 7,73 | 9,65 | 5,65 | 8,29 | 7,09 |
| <i>Variation par rapport au trimestre précédent (en point de pourcentage)</i> | | | | | | | | | |
| 2016 T4 | 0,48 | -0,24 | 0,30 | -1,01 | -0,18 | -0,44 | 0,15 | 0,23 | 0,20 |
| <i>Variation par rapport au même trimestre de l'année précédente (en point de pourcentage)</i> | | | | | | | | | |
| 2016 T4 | 1,25 | -0,91 | 0,05 | -1,20 | -0,65 | 0,16 | -0,24 | 0,09 | 0,00 |

Source : BCEAO.

**Tableau 3.2 Taux d'intérêt moyens sur les nouveaux dépôts bancaires
(valeur moyenne sur la période en pourcentage)**

| | Bénin | Burkina | Côte d'Ivoire | Guinée- Bissau | Mali | Niger | Sénégal | Togo | UEMOA |
|--|-------|---------|---------------|-------------------|-------|-------|---------|-------|-------|
| 2014 | 6,17 | 5,17 | 5,15 | 4,64 | 4,93 | 5,55 | 5,51 | 5,28 | 5,33 |
| 2015 | 5,98 | 4,70 | 5,01 | 4,54 | 4,82 | 5,22 | 5,58 | 5,35 | 5,16 |
| 2016 | 5,52 | 5,32 | 5,08 | 4,24 | 4,90 | 5,98 | 5,39 | 5,56 | 5,33 |
| 2015 T4 | 5,82 | 4,49 | 4,84 | 4,49 | 4,85 | 6,23 | 5,44 | 5,52 | 5,03 |
| 2016 T1 | 5,61 | 4,91 | 5,17 | 4,53 | 4,94 | 5,71 | 5,66 | 5,53 | 5,35 |
| T2 | 6,03 | 5,12 | 5,06 | 4,16 | 5,04 | 5,99 | 5,53 | 5,48 | 5,33 |
| T3 | 5,71 | 5,41 | 5,07 | 4,36 | 4,83 | 6,02 | 5,12 | 5,67 | 5,31 |
| T4 | 4,80 | 5,87 | 5,03 | 3,74 | 4,79 | 6,20 | 5,14 | 5,57 | 5,34 |
| <i>Variation par rapport au trimestre précédent (en point de pourcentage)</i> | | | | | | | | | |
| 2016 T4 | -0,91 | 0,46 | -0,04 | -0,62 | -0,04 | 0,19 | 0,02 | -0,10 | 0,03 |
| <i>Variation par rapport au même trimestre de l'année précédente (en point de pourcentage)</i> | | | | | | | | | |
| 2016 T4 | -1,02 | 1,38 | 0,18 | -0,76 | -0,06 | -0,03 | -0,30 | 0,06 | 0,30 |

Source : BCEAO.

**Graphique 3.1 Evolution des conditions de banque dans l'UEMOA
(en pourcentage)**

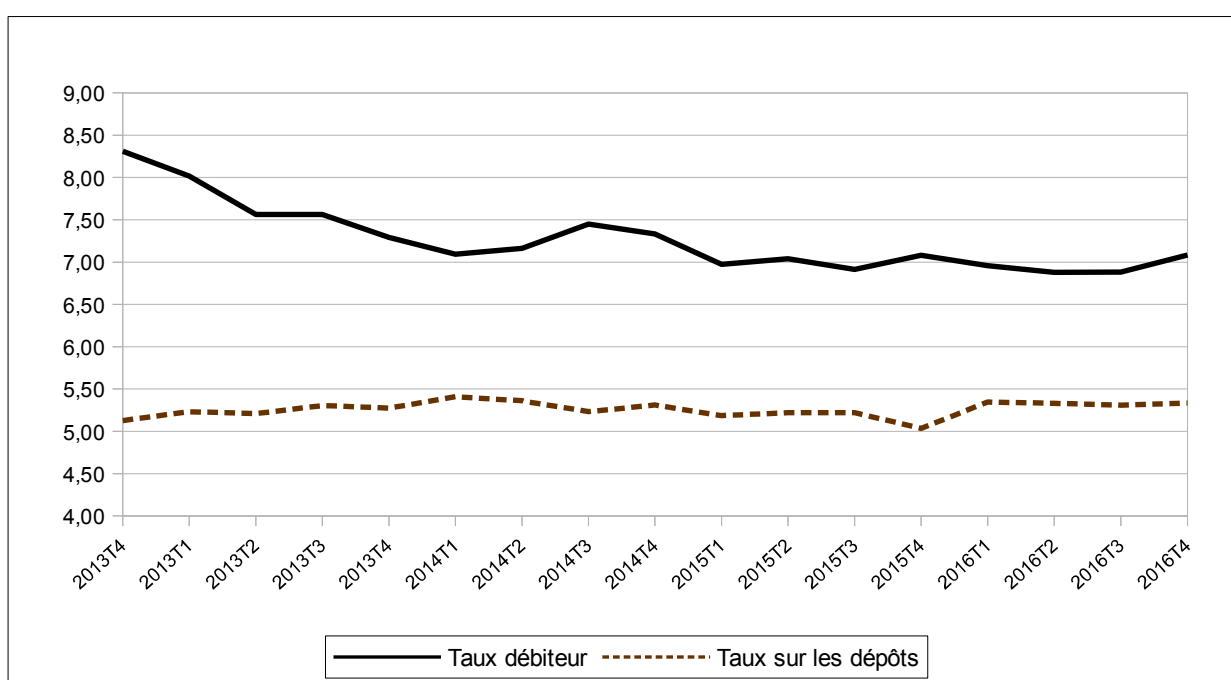

Source : BCEAO.

Tableau 3.3 UEMOA - Taux d'intérêt débiteurs des crédits bancaires par catégorie de clientèle (valeur moyenne sur la période en pourcentage)

| | | Etat et organismes assimilés | Particuliers | Clientèle financière | Sociétés d'Etat et établissements publics à caractère industriel et commercial | Assurances et Caisses de retraite | Entreprises privées du secteur productif |
|--|----|------------------------------|--------------|----------------------|--|-----------------------------------|--|
| 2014 | | 7,03 | 9,10 | 6,41 | 6,66 | 8,32 | 6,92 |
| 2015 | | 6,58 | 8,73 | 6,89 | 6,75 | 8,39 | 6,66 |
| 2016 | | 5,66 | 8,55 | 6,98 | 6,69 | 8,65 | 6,66 |
| 2015 | T4 | 6,91 | 8,13 | 6,70 | 7,14 | 8,59 | 6,75 |
| 2016 | T1 | 6,97 | 8,35 | 8,16 | 5,78 | 8,12 | 8,84 |
| | T2 | 5,58 | 9,07 | 7,42 | 6,48 | 7,92 | 6,50 |
| | T3 | 5,68 | 8,42 | 5,61 | 7,37 | 8,75 | 6,68 |
| | T4 | 5,39 | 8,47 | 7,41 | 6,69 | 9,68 | 6,89 |
| <i>Variation par rapport au trimestre précédent (en point de pourcentage)</i> | | | | | | | |
| 2016 | T4 | -0,28 | 0,05 | 1,81 | -0,68 | 0,93 | 0,21 |
| <i>Variation par rapport au même trimestre de l'année précédente (en point de pourcentage)</i> | | | | | | | |
| 2016 | T4 | -1,51 | 0,34 | 0,72 | -0,45 | 1,09 | 0,14 |

Source : BCEAO.

Tableau 3.4 UEMOA - Taux d'intérêt débiteurs des crédits bancaires par objet économique (valeur moyenne sur la période en pourcentage)

| | | Habitation | Exportation | Équipement | Consommation | Trésorerie | Autres |
|--|----|------------|-------------|------------|--------------|------------|--------|
| 2013 | | 7,44 | 8,24 | 8,45 | 9,29 | 6,90 | 8,22 |
| 2014 | | 7,64 | 5,89 | 8,21 | 9,05 | 6,69 | 8,16 |
| 2015 | | 8,02 | 9,17 | 8,17 | 7,53 | 6,44 | 7,81 |
| 2016 | | 7,93 | 7,25 | 7,88 | 7,39 | 6,55 | 7,46 |
| 2015 | T4 | 7,79 | 9,07 | 8,14 | 6,94 | 6,81 | 7,41 |
| 2016 | T1 | 8,18 | 8,51 | 8,22 | 7,18 | 6,49 | 7,43 |
| | T2 | 8,11 | 7,63 | 8,14 | 7,24 | 6,40 | 7,47 |
| | T3 | 8,11 | 6,89 | 7,36 | 7,32 | 6,53 | 7,42 |
| | T4 | 7,50 | 6,65 | 7,91 | 8,02 | 6,75 | 7,49 |
| <i>Variation par rapport au trimestre précédent (en point de pourcentage)</i> | | | | | | | |
| 2016 | T4 | -0,61 | -0,25 | 0,55 | 0,70 | 0,22 | 0,08 |
| <i>Variation par rapport au même trimestre de l'année précédente (en point de pourcentage)</i> | | | | | | | |
| 2016 | T4 | -0,29 | -2,42 | -0,23 | 1,07 | -0,06 | 0,08 |

Source : BCEAO.

4. FINANCES PUBLIQUES

Tableau 4.1 UEMOA- Tableaux des opérations financières de l'Etat
(valeur en fin de période en milliards de FCFA)

| | Recettes et dons | | Dépenses | | | | | Solde | |
|---------|------------------|---------|-----------------------|--------------------|---------------------|-----------------|------------|---|---|
| | Recettes | Dons | Dépenses et prêt nets | Dépenses courantes | Dépenses en capital | Autres dépenses | prêts nets | Solde global base engagement (y compris dons) | Solde global base caisse (y compris dons) |
| 2013 | 8 448,5 | 1 336,7 | 11 214,4 | 6 868,6 | 4 034,8 | 315,1 | -4,2 | -1 429,1 | -1 404,9 |
| 2014 | 9 050,2 | 1 338,0 | 11 979,0 | 7 510,2 | 4 254,5 | 237,1 | -22,8 | -1 590,8 | -1 482,5 |
| 2015 | 10 292,5 | 1 310,7 | 13 808,6 | 8 511,0 | 4 902,6 | 355,9 | 39,1 | -2 205,4 | -2 390,5 |
| 2016 | 11 246,8 | 1 321,7 | 14 910,4 | 9 041,9 | 5 550,7 | 314,9 | 2,9 | -2 341,9 | -2 421,7 |
| 2015 T3 | 7 161,6 | 803,1 | 9 236,7 | 6 054,1 | 2 965,2 | 230,1 | -12,7 | -1 272,0 | -1 470,9 |
| T4 | 9 050,2 | 1 338,0 | 11 979,0 | 7 510,2 | 4 254,5 | 237,1 | -22,8 | -1 590,8 | -1 482,5 |
| 2016 T1 | 2 451,1 | 147,8 | 2 850,6 | 1 885,4 | 850,0 | 115,0 | 0,2 | -251,7 | -304,2 |
| T2 | 5 378,5 | 464,5 | 6 783,1 | 4 311,1 | 2 350,0 | 124,4 | -2,4 | -940,1 | -940,1 |
| T3 | 6 731,5 | 662,2 | 8 373,3 | 5 385,0 | 2 525,7 | 453,4 | 9,2 | -979,5 | -886,6 |

Sources : Services officiels et BCEAO.

Tableau 4.2 BENIN - Tableaux des opérations financières de l'Etat
(valeur en fin de période en milliards de FCFA)

| | Recettes et dons | | Dépenses | | | | | Solde | |
|---------|------------------|------|-----------------------|--------------------|---------------------|-----------------|------------|---|---|
| | Recettes | Dons | Dépenses et prêt nets | Dépenses courantes | Dépenses en capital | Autres dépenses | prêts nets | Solde global base engagement (y compris dons) | Solde global base caisse (y compris dons) |
| 2013 | 795,4 | 78,2 | 952,1 | 632,8 | 288,1 | 0,0 | 31,2 | -78,5 | -69,3 |
| 2014 | 780,8 | 44,1 | 916,5 | 683,4 | 249,6 | 0,0 | -16,5 | -91,7 | -122,2 |
| 2015 | 819,5 | 28,8 | 1 242,3 | 845,3 | 376,9 | 0,0 | 20,2 | -394,0 | -393,9 |
| 2016 | 845,9 | 55,1 | 1 105,9 | 774,1 | 331,9 | 0,0 | 0,0 | -204,9 | -214,9 |
| 2015 T3 | 612,5 | 22,2 | 823,7 | 559,1 | 264,6 | 0,0 | 0,0 | -189,0 | -197,4 |
| T4 | 819,5 | 28,8 | 1 242,3 | 845,3 | 376,9 | 0,0 | 20,2 | -394,0 | -393,9 |
| 2016 T1 | 187,9 | 5,5 | 288,7 | 222,7 | 64,2 | 0,0 | 1,8 | -95,3 | -47,5 |
| T2 | 459,0 | 16,0 | 545,8 | 372,2 | 173,6 | 0,0 | 0,0 | -70,7 | -70,7 |
| T3 | 563,6 | 25,9 | 694,7 | 509,7 | 171,6 | 0,0 | 13,4 | -105,2 | -77,4 |

Sources : Services officiels et BCEAO.

Tableau 4.3 BURKINA - Tableaux des opérations financières de l'Etat
(valeur en fin de période en milliards de FCFA)

| | Recettes et dons | | Dépenses | | | | | Solde | |
|---------|------------------|-------|-----------------------|--------------------|---------------------|-----------------|------------|---|---|
| | Recettes | Dons | Dépenses et prêt nets | Dépenses courantes | Dépenses en capital | Autres dépenses | prêts nets | Solde global base engagement (y compris dons) | Solde global base caisse (y compris dons) |
| 2013 | 1 117,4 | 324,4 | 1 652,7 | 819,0 | 762,7 | 95,8 | -24,8 | -210,9 | -160,1 |
| 2014 | 1 064,7 | 256,4 | 1 434,6 | 886,7 | 547,0 | 7,1 | -6,2 | -113,5 | -37,6 |
| 2015 | 1 047,6 | 230,0 | 1 411,6 | 923,2 | 454,0 | 0,0 | -12,6 | -133,9 | -223,1 |
| 2016 | 1 215,3 | 266,4 | 1 698,3 | 1 028,8 | 672,4 | 0,0 | -2,9 | -216,6 | -216,6 |
| 2015 T3 | 772,6 | 191,5 | 997,7 | 689,2 | 314,4 | 4,2 | -10,2 | -33,6 | -112,0 |
| T4 | 1 047,6 | 230,0 | 1 411,6 | 923,2 | 454,0 | 0,0 | -12,6 | -133,9 | -223,1 |
| 2016 T1 | 271,5 | 15,8 | 205,2 | 161,8 | 42,2 | 1,9 | -0,6 | 82,1 | -45,9 |
| T2 | 603,8 | 92,1 | 850,5 | 522,6 | 327,9 | 0,0 | 0,0 | -154,7 | -154,7 |
| T3 | 820,8 | 226,6 | 1 153,4 | 674,7 | 483,6 | 0,0 | -4,8 | -106,1 | -20,2 |

Sources : Services officiels et BCEAO.

Tableau 4.4 COTE D'IVOIRE- Tableaux des opérations financières de l'Etat
(valeur en fin de période en milliards de FCFA)

| | Recettes et dons | | Dépenses | | | | | Solde | |
|---------|------------------|-------|-----------------------|--------------------|---------------------|-----------------|------------|---|---|
| | Recettes | Dons | Dépenses et prêt nets | Dépenses courantes | Dépenses en capital | Autres dépenses | prêts nets | Solde global base engagement (y compris dons) | Solde global base caisse (y compris dons) |
| 2013 | 2 838,0 | 201,5 | 3 385,6 | 2 355,1 | 934,2 | 96,3 | 0,0 | -346,1 | -346,1 |
| 2014 | 2 989,4 | 304,0 | 3 669,6 | 2 583,2 | 994,2 | 94,6 | -2,4 | -376,2 | -376,2 |
| 2015 | 3 634,6 | 282,2 | 4 469,8 | 3 074,7 | 1 247,3 | 147,9 | -0,2 | -553,0 | -553,0 |
| 2016 | 4 122,6 | 253,2 | 5 215,3 | 3 441,9 | 1 572,1 | 201,2 | 0,0 | -839,5 | -839,5 |
| 2015 T3 | 2 525,4 | 184,3 | 3 309,5 | 2 277,5 | 911,3 | 121,0 | -0,2 | -599,8 | -599,8 |
| T4 | 3 634,6 | 282,2 | 4 469,8 | 3 074,7 | 1 247,3 | 147,9 | -0,2 | -553,0 | -553,0 |
| 2016 T1 | 920,6 | 57,6 | 1 030,4 | 665,5 | 327,4 | 37,5 | 0,0 | -52,3 | -52,3 |
| T2 | 1 997,1 | 207,7 | 2 680,4 | 1 726,5 | 911,4 | 42,6 | -0,2 | -475,5 | -475,5 |
| T3 | 2 170,1 | 208,1 | 2 731,8 | 1 867,3 | 805,5 | 60,3 | -1,2 | -353,6 | -353,6 |

Sources : Services officiels et BCEAO.

Tableau 4.5 GUINEE-BISSAU- Tableaux des opérations financières de l'Etat
(valeur en fin de période en milliards de FCFA)

| | Recettes et dons | | Dépenses | | | | | Solde | |
|---------|------------------|------|-----------------------|--------------------|---------------------|-----------------|------------|---|---|
| | Recettes | Dons | Dépenses et prêt nets | Dépenses courantes | Dépenses en capital | Autres dépenses | prêts nets | Solde global base engagement (y compris dons) | Solde global base caisse (y compris dons) |
| 2013 | 41,2 | 19,6 | 73,5 | 51,4 | 22,1 | 0,0 | 0,0 | -12,7 | -9,6 |
| 2014 | 65,6 | 49,8 | 130,8 | 86,6 | 40,0 | 4,2 | 0,0 | -15,4 | -17,4 |
| 2015 | 84,8 | 40,1 | 172,2 | 91,3 | 45,7 | 0,0 | 35,2 | -47,3 | -55,4 |
| 2016 | 84,9 | 32,7 | 143,9 | 89,0 | 45,0 | 0,0 | 9,9 | -26,3 | -30,3 |
| 2015 T3 | 62,8 | 21,4 | 82,2 | 56,8 | 24,8 | 0,6 | 0,0 | 2,0 | -0,1 |
| T4 | 62,8 | 21,4 | 82,2 | 56,8 | 24,8 | 0,6 | 0,0 | 2,0 | -0,1 |
| 2016 T1 | 13,7 | 0,0 | 15,9 | 15,9 | 0,0 | 0,0 | 0,0 | -2,2 | -5,9 |
| T2 | 44,5 | 5,2 | 56,6 | 49,5 | 7,1 | 0,0 | 0,0 | -6,9 | -6,9 |
| T3 | 35,7 | 23,6 | 72,9 | 59,2 | 13,7 | 0,0 | 0,0 | -13,6 | -11,2 |

Sources : Services officiels et BCEAO.

Tableau 4.6 MALI- Tableaux des opérations financières de l'Etat
(valeur en fin de période en milliards de FCFA)

| | Recettes et dons | | Dépenses | | | | | Solde | |
|---------|------------------|-------|-----------------------|--------------------|---------------------|-----------------|------------|---|---|
| | Recettes | Dons | Dépenses et prêt nets | Dépenses courantes | Dépenses en capital | Autres dépenses | prêts nets | Solde global base engagement (y compris dons) | Solde global base caisse (y compris dons) |
| 2013 | 951,2 | 186,0 | 1 292,4 | 800,5 | 389,6 | 108,5 | -6,2 | -155,2 | -157,3 |
| 2014 | 1 057,4 | 157,6 | 1 419,8 | 848,1 | 460,3 | 116,8 | -5,4 | -204,7 | -175,6 |
| 2015 | 1 273,4 | 207,7 | 1 622,3 | 922,0 | 566,0 | 139,2 | -4,9 | -141,2 | -246,1 |
| 2016 | 1 395,4 | 166,9 | 1 919,3 | 1 045,9 | 772,5 | 105,0 | -4,1 | -357,0 | -359,2 |
| 2015 T3 | 937,1 | 149,7 | 989,3 | 634,5 | 254,1 | 104,3 | -3,6 | 97,5 | -44,3 |
| T4 | 1 273,4 | 207,7 | 1 622,3 | 922,0 | 566,0 | 139,2 | -4,9 | -141,2 | -246,1 |
| 2016 T1 | 366,6 | 8,6 | 371,3 | 202,3 | 102,3 | 67,5 | -0,8 | 3,9 | -4,0 |
| T2 | 651,5 | 37,9 | 629,6 | 434,8 | 115,2 | 81,8 | -2,2 | 59,8 | 59,8 |
| T3 | 827,0 | 14,5 | 805,6 | 574,2 | 112,5 | 123,1 | -4,3 | 35,9 | 3,8 |

Sources : Services officiels et BCEAO.

Tableau 4.7 NIGER- Tableaux des opérations financières de l'Etat
(valeur en fin de période en milliards de FCFA)

| | Recettes et dons | | Dépenses | | | | | Solde | |
|---------|------------------|-------|-----------------------|--------------------|---------------------|-----------------|------------|---|---|
| | Recettes | Dons | Dépenses et prêt nets | Dépenses courantes | Dépenses en capital | Autres dépenses | prêts nets | Solde global base engagement (y compris dons) | Solde global base caisse (y compris dons) |
| 2013 | 786,0 | 304,9 | 1 188,0 | 511,8 | 352,1 | 14,6 | 0,0 | -97,1 | -119,5 |
| 2014 | 902,6 | 222,2 | 1 452,2 | 580,9 | 569,2 | 14,3 | 0,0 | -327,4 | -269,7 |
| 2015 | 1 068,1 | 232,6 | 1 692,1 | 642,4 | 725,6 | 21,8 | 0,0 | -391,4 | -404,5 |
| 2016 | 1 011,8 | 213,8 | 1 496,2 | 658,9 | 546,0 | 8,6 | 0,0 | -270,6 | -329,0 |
| 2015 T3 | 547,9 | 104,7 | 941,9 | 480,9 | 461,0 | 0,0 | 0,0 | -289,4 | -257,1 |
| T4 | 1 068,1 | 232,6 | 1 692,1 | 642,4 | 725,6 | 21,8 | 0,0 | -391,4 | -404,5 |
| 2016 T1 | 146,7 | 26,6 | 245,8 | 141,8 | 95,9 | 8,1 | 0,0 | -72,5 | -33,3 |
| T2 | 396,7 | 16,4 | 545,4 | 290,8 | 254,6 | 0,0 | 0,0 | -132,3 | -132,3 |
| T3 | 523,5 | 92,9 | 820,0 | 437,0 | 375,9 | 7,1 | 0,0 | -203,6 | -207,8 |

Sources : Services officiels et BCEAO.

Tableau 4.8 SENEGAL- Tableaux des opérations financières de l'Etat
(valeur en fin de période en milliards de FCFA)

| | Recettes et dons | | Dépenses | | | | | Solde | |
|---------|------------------|-------|-----------------------|--------------------|---------------------|-----------------|------------|---|---|
| | Recettes | Dons | Dépenses et prêt nets | Dépenses courantes | Dépenses en capital | Autres dépenses | prêts nets | Solde global base engagement (y compris dons) | Solde global base caisse (y compris dons) |
| 2013 | 1 471,4 | 187,5 | 2 059,0 | 1 262,8 | 801,3 | 0,0 | -5,1 | -400,1 | -400,1 |
| 2014 | 1 673,5 | 258,1 | 2 318,7 | 1 412,3 | 899,1 | 0,0 | 7,3 | -387,1 | -384,0 |
| 2015 | 1 794,3 | 232,0 | 2 411,5 | 1 504,4 | 907,2 | 0,0 | 0,0 | -385,2 | -383,4 |
| 2016 | 1 937,0 | 239,0 | 2 548,4 | 1 503,4 | 1 045,0 | 0,0 | 0,0 | -372,4 | -372,4 |
| 2015 T3 | 1 287,3 | 111,4 | 1 587,2 | 993,0 | 594,2 | 0,0 | 0,0 | -188,5 | -188,5 |
| T4 | 1 794,3 | 232,0 | 2 411,5 | 1 504,4 | 907,2 | 0,0 | 0,0 | -385,2 | -383,4 |
| 2016 T1 | 409,8 | 32,8 | 541,5 | 354,5 | 187,0 | 0,0 | 0,0 | -98,9 | -98,9 |
| T2 | 945,7 | 75,1 | 1 151,0 | 683,3 | 467,7 | 0,0 | 0,0 | -130,2 | -130,2 |
| T3 | 1 464,9 | 49,1 | 1 673,0 | 955,9 | 448,1 | 262,8 | 6,2 | -158,9 | -127,2 |

Sources : Services officiels et BCEAO.

Tableau 4.9 TOGO- Tableaux des opérations financières de l'Etat
(valeur en fin de période en milliards de FCFA)

| | Recettes et dons | | Dépenses | | | | | Solde | |
|---------|------------------|------|-----------------------|--------------------|---------------------|-----------------|------------|---|---|
| | Recettes | Dons | Dépenses et prêt nets | Dépenses courantes | Dépenses en capital | Autres dépenses | prêts nets | Solde global base engagement (y compris dons) | Solde global base caisse (y compris dons) |
| 2013 | 449,8 | 73,5 | 620,8 | 459,0 | 162,2 | 0,0 | -0,4 | -97,6 | -111,9 |
| 2014 | 516,3 | 45,8 | 636,7 | 429,0 | 207,3 | 0,0 | 0,4 | -74,7 | -99,7 |
| 2015 | 570,1 | 57,2 | 786,8 | 507,7 | 277,7 | 0,0 | 1,4 | -159,4 | -131,1 |
| 2016 | 633,9 | 94,6 | 783,1 | 499,9 | 283,2 | 0,0 | 0,0 | -54,6 | -59,8 |
| 2015 T3 | 416,0 | 17,8 | 505,1 | 363,1 | 140,8 | 0,0 | 1,3 | -71,3 | -71,7 |
| T4 | 570,1 | 57,2 | 786,8 | 507,7 | 277,7 | 0,0 | 1,4 | -159,4 | -131,1 |
| 2016 T1 | 134,3 | 1,0 | 151,7 | 120,9 | 31,0 | 0,0 | -0,2 | -16,5 | -16,3 |
| T2 | 280,3 | 14,1 | 323,9 | 231,4 | 92,6 | 0,0 | 0,0 | -29,5 | -29,5 |
| T3 | 113,7 | 21,6 | 421,8 | 307,0 | 114,8 | 0,0 | 0,0 | -74,4 | -93,0 |

Sources : Services officiels et BCEAO.

5. BONS DU TRESOR ET OBLIGATIONS

**Tableau 5.1 Taux des Bons du Trésor et des obligations par appel public à l'épargne
(Taux en pourcentage, variations en points de pourcentage)**

| | | Bons du Trésor | | Obligations par appels public à l'épargne | |
|------|----|----------------|-----------|---|-----------|
| | | Taux (*) | Variation | Taux (*) | Variation |
| 2015 | T4 | 4,67 | 0,23 | 6,02 | 0,04 |
| 2016 | T1 | 4,95 | 0,28 | 5,80 | -0,22 |
| | T2 | 4,99 | 0,04 | 5,81 | 0,01 |
| | T3 | 4,85 | -0,14 | 5,93 | 0,11 |
| | T4 | 4,86 | 0,01 | 5,82 | -0,10 |

Source : BCEAO.

(*) : Taux moyen pondéré des titres émis au cours du trimestre, toutes échéances confondues.

**Tableau 5.2 Emission de Bons du Trésor
(Titres émis au cours du trimestre sous revue)**

| | | Emetteur | Montant (Millions de FCFA) | Durée | Echéance finale | Taux d'intérêt |
|------|--------------|---------------------------|----------------------------|---------|-----------------|----------------|
| 2016 | 7 oct. 2016 | - Trésor du Niger | 34 110 | 24 mois | 04/10/18 | 6,03% |
| | 24 oct. 2016 | - Trésor de Côte d'Ivoire | 50 000 | 1 mois | 20/11/16 | 3,44% |
| | 26 oct. 2016 | - Trésor de Guinée-Bissau | 14 300 | 24 mois | 23/10/18 | 6,00% |
| | 28 oct. 2016 | - Trésor du Burkina | 35 000 | 24 mois | 25/10/18 | 5,59% |
| | 16 nov. 2016 | - Trésor de Côte d'Ivoire | 35 895 | 1 mois | 13/12/16 | 3,63% |
| | 25 nov. 2016 | - Trésor de Côte d'Ivoire | 82 500 | 12 mois | 23/11/17 | 4,75% |
| | 7 déc. 2016 | - Trésor du Mali | 35 000 | 24 mois | 04/12/18 | 5,44% |
| | 2 déc. 2016 | - Trésor du Burkina | 40 000 | 3 mois | 02/03/17 | 4,66% |
| | 21 déc. 2016 | - Trésor de Côte d'Ivoire | 57 050 | 24 mois | 18/12/18 | 5,41% |
| | | TOTAL | 383 855 | | | |

Source : BCEAO.

6. BOURSES DES VALEURS

Tableau 6.1 Indices de la Bourse Régionale des Valeurs Mobilières (BRVM)
(Indices en points : valeur en fin de période)

| | | BRVM 10 | | BRVM Composite | |
|--|-------|---------|----------------|----------------|----------------|
| | | Niveau | variation en % | Niveau | variation en % |
| 2015 | déc. | 290,4 | -2,3 | 303,9 | -0,5 |
| 2016 | janv. | 273,1 | -5,9 | 289,8 | -4,7 |
| | févr. | 281,4 | 3,0 | 303,0 | 4,6 |
| | mars | 280,4 | -0,3 | 314,5 | 3,8 |
| | avr. | 287,0 | 2,3 | 318,6 | 1,3 |
| | mai | 268,9 | -6,3 | 305,7 | -4,0 |
| | juin | 260,4 | -3,2 | 307,9 | 0,7 |
| | juil. | 250,9 | -3,6 | 289,4 | -6,0 |
| | août | 245,5 | -2,2 | 289,8 | 0,2 |
| | sept. | 251,9 | 2,6 | 285,1 | -1,6 |
| | oct. | 224,9 | -10,7 | 254,0 | -10,9 |
| | nov. | 272,8 | 21,3 | 280,1 | 10,3 |
| | déc. | 262,0 | -4,0 | 292,2 | 4,3 |
| <i>Variation en fin du trimestre sous revue par rapport au trimestre précédent (en %)</i> | | | | | |
| 2016 | T4 | 4,0 | - | 2,5 | - |
| <i>Variation en fin du trimestre sous revue par rapport au même trimestre de l'année précédente (en %)</i> | | | | | |
| 2016 | T4 | -9,8 | - | -3,9 | - |

Source : BRVM.

Graphique 6.1 Indice BRVM 10 et BRVM composite
(Indices en points : valeur en fin de période)

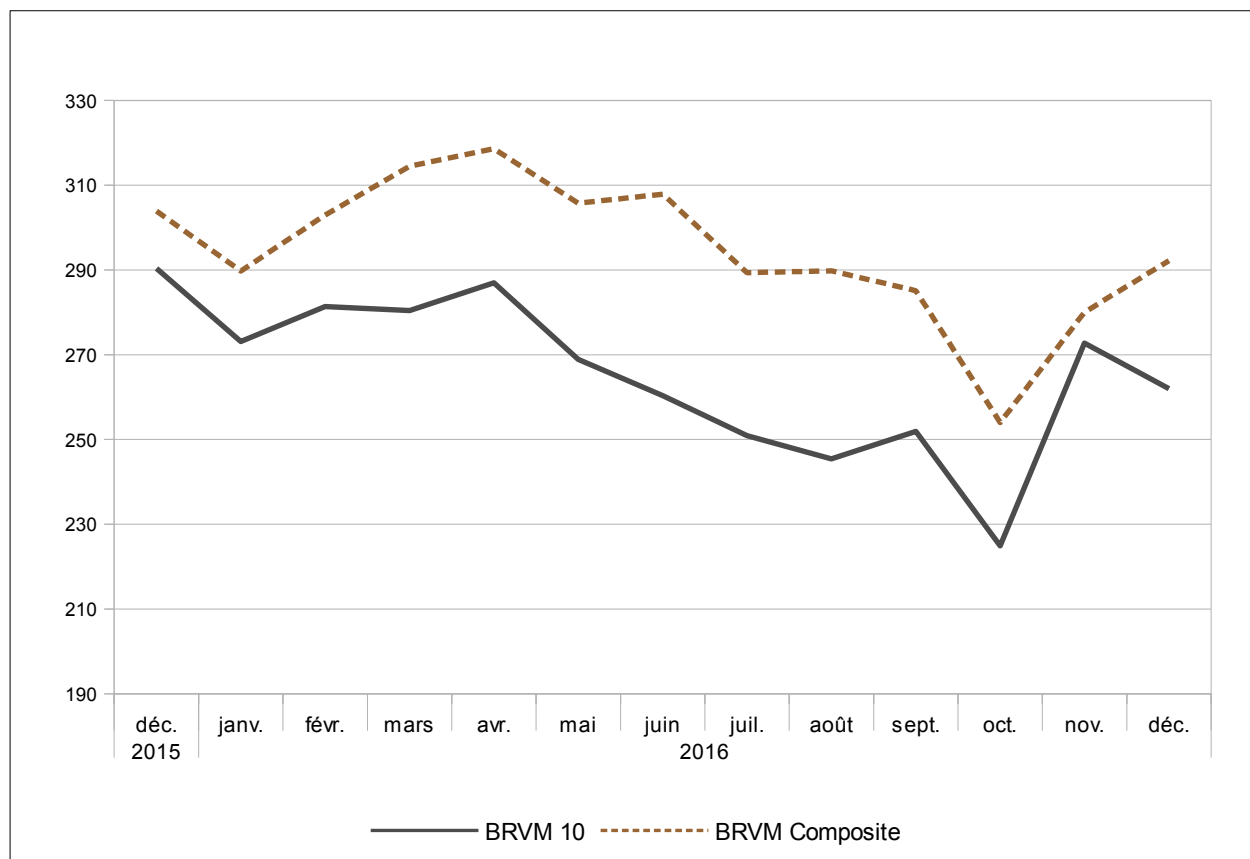

Source : BRVM.

Tableau 6.2 Indices de la Bourse Régionale des Valeurs Mobilières (BRVM)
(Valeur en FCFA, volume en nombre de titres, sauf indications contraires)

| | | Capitalisation boursière | | Volume des transactions | Valeur des transactions |
|---|-------|--------------------------|----------------|-------------------------|-------------------------|
| | | Niveau en fin de période | variation en % | Total sur la période | Total sur la période |
| 2015 | T4 | 9 078 896 977 794 | 0,6 | 20 511 291 | 110 514 221 838 |
| 2016 | T1 | 9 561 637 606 705 | 5,3 | 54 542 449 | 135 922 861 325 |
| | T2 | 9 407 968 628 397 | -1,6 | 82 021 472 | 95 080 222 854 |
| | T3 | 8 879 160 000 000 | -5,6 | 35 444 209 | 53 320 000 000 |
| | T4 | 10 215 500 000 000 | 15,1 | 21 946 894 | 108 252 432 969 |
| 2015 | déc. | 9 078 896 977 794 | -0,8 | 7 936 388 | 31 859 059 086 |
| 2016 | janv. | 8 889 152 021 432 | -2,1 | 5 197 228 | 24 579 214 247 |
| | févr. | 9 210 458 124 255 | 3,6 | 41 376 544 | 72 890 003 059 |
| | mars | 9 561 637 606 705 | 3,8 | 7 968 677 | 38 453 644 019 |
| | avr. | 9 660 498 891 225 | 1,0 | 21 939 988 | 30 671 855 963 |
| | mai | 9 376 521 902 346 | -2,9 | 41 774 822 | 30 463 854 366 |
| | juin | 9 407 968 628 397 | 0 | 18 306 662 | 33 944 512 525 |
| | juil. | 8 828 063 889 215 | -6 | 6 443 381 | 23 140 000 000 |
| | août | 8 860 542 507 170 | 0 | 22 298 364 | 13 980 000 000 |
| | sept. | 8 879 160 000 000 | 0 | 6 702 464 | 16 200 000 000 |
| | oct. | 9 404 900 189 739 | 6 | 3 880 490 | 31 328 082 613 |
| | nov. | 9 557 235 456 910 | 2 | 6 717 804 | 30 746 650 356 |
| | déc. | 10 215 500 000 000 | 7 | 11 348 600 | 46 177 700 000 |
| <i>Variation par rapport au trimestre précédent (en %)</i> | | | | | |
| 2016 | T4 | 15,1 | - | -38,1 | -43,9 |
| <i>Variation par rapport au même trimestre de l'année précédente (en %)</i> | | | | | |
| 2016 | T4 | 12,5 | - | 43,0 | -47,2 |

Source : BRVM.

Graphique 6.2 Volume et valeur des transactions à la BRVM
(Valeur en FCFA, volume en nombre de titres)

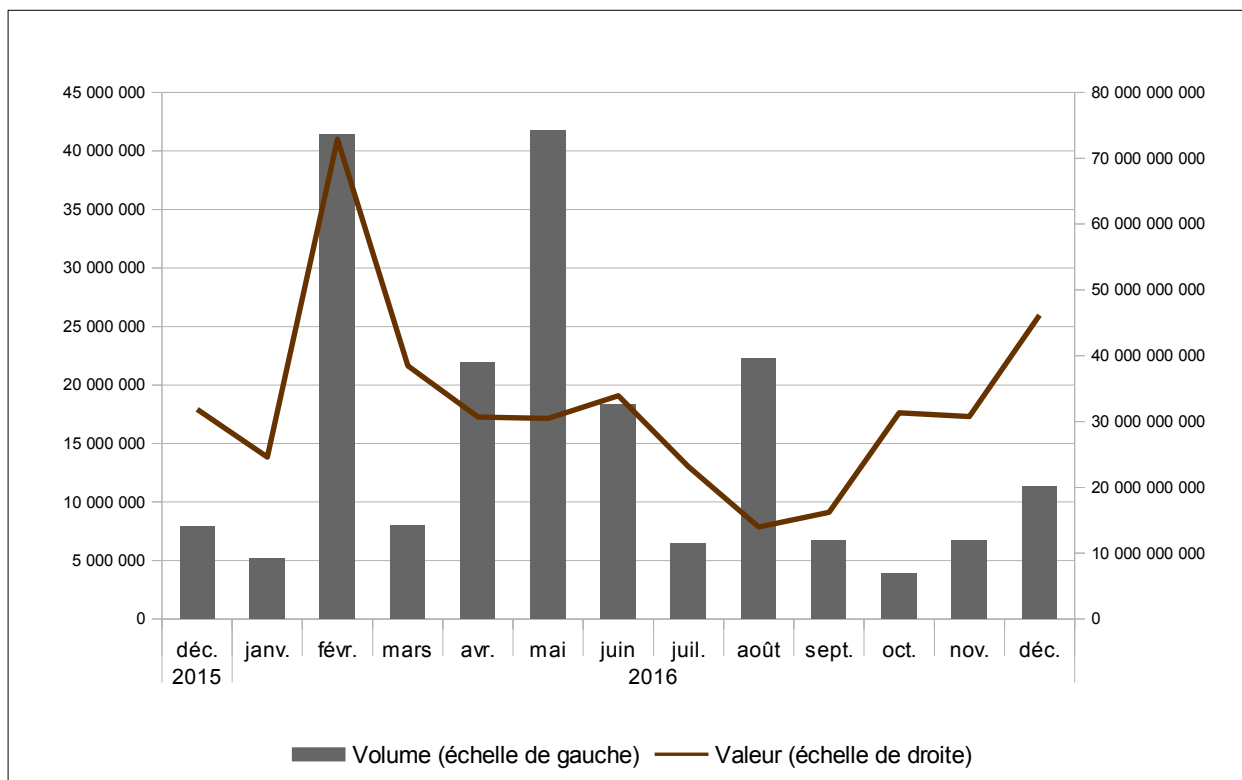

Source : BRVM.

7. INDICATEURS CONJONCTURELS D'ACTIVITES

Tableau 7.1 Indice de la production industrielle (base 2000)

| | Bénin | Burkina | Côte d'Ivoire | Guinée-Bissau | Mali | Niger | Sénégal | Togo | Union |
|---|-------|---------|---------------|---------------|-------|-------|---------|-------|-------|
| 2010 T4 | 109,5 | 128,6 | 99,1 | 95,3 | 110,2 | 213,8 | 102,0 | 118,8 | 108,6 |
| 2011 T1 | 160,1 | 216,0 | 94,2 | 108,9 | 177,3 | 141,3 | 106,4 | 107,1 | 119,0 |
| T2 | 154,0 | 112,6 | 98,8 | 112,7 | 125,1 | 183,1 | 109,2 | 122,1 | 110,8 |
| T3 | 113,3 | 92,7 | 106,0 | 112,6 | 100,5 | 177,5 | 101,5 | 119,2 | 107,3 |
| T4 | 123,9 | 100,0 | 102,3 | 127,4 | 135,2 | 177,3 | 101,8 | 127,4 | 109,8 |
| 2012 T1 | 158,0 | 222,1 | 101,4 | 118,5 | 160,7 | 174,2 | 109,9 | 125,7 | 124,5 |
| T2 | 171,6 | 142,8 | 102,4 | 112,1 | 117,1 | 189,3 | 106,7 | 124,6 | 115,4 |
| T3 | 168,5 | 115,0 | 112,2 | 109,6 | 97,6 | 170,0 | 96,1 | 132,5 | 113,4 |
| T4 | 135,8 | 129,5 | 122,0 | 123,6 | 166,0 | 161,7 | 99,4 | 128,5 | 118,8 |
| 2013 T1 | 149,0 | 293,4 | 114,8 | 140,4 | 170,9 | 143,4 | 101,8 | 123,6 | 135,3 |
| T2 | 135,0 | 191,0 | 116,7 | 141,0 | 124,3 | 173,3 | 101,7 | 114,1 | 123,9 |
| T3 | 129,4 | 121,2 | 117,2 | 122,6 | 108,5 | 104,0 | 99,3 | 110,5 | 117,3 |
| T4 | 161,3 | 154,7 | 130,4 | 109,2 | 150,5 | 172,3 | 100,3 | 128,7 | 129,9 |
| 2014 T1 | 152,3 | 312,3 | 141,1 | 111,3 | 169,6 | 147,2 | 108,9 | 125,1 | 156,4 |
| T2 | 184,2 | 161,3 | 132,1 | 112,7 | 106,0 | 171,1 | 93,8 | 126,4 | 132,6 |
| T3 | 119,5 | 129,4 | 129,7 | 126,7 | 102,9 | 209,8 | 98,9 | 125,6 | 125,2 |
| T4 | 145,4 | 209,6 | 126,8 | 165,6 | 158,5 | 207,4 | 97,7 | 130,0 | 142,2 |
| 2015 T1 | 123,8 | 341,0 | 136,0 | 194,2 | 194,2 | 165,3 | 110,1 | 114,8 | 158,8 |
| T2 | 130,5 | 184,2 | 154,4 | 180,1 | 113,3 | 201,5 | 118,5 | 118,7 | 152,4 |
| T3 | 119,4 | 138,7 | 148,0 | 180,9 | 106,1 | 180,5 | 104,2 | 127,5 | 139,5 |
| T4 | 133,0 | 167,2 | 159,7 | 182,6 | 165,9 | 230,8 | 110,9 | 112,2 | 160,3 |
| 2016 T1 | 126,6 | 334,8 | 154,6 | 180,9 | 185,1 | 186,7 | 115,3 | 104,4 | 172,2 |
| T2 | 124,4 | 173,6 | 167,2 | 179,2 | 121,0 | 198,7 | 118,0 | 127,4 | 165,7 |
| T3 | 106,5 | 161,4 | 164,4 | 195,4 | 106,3 | 197,4 | 116,6 | 124,1 | 157,8 |
| T4 | 107,7 | 212,1 | 160,3 | 198,2 | 198,5 | 212,1 | 123,4 | 133,0 | 172,6 |
| <i>Variation par rapport au trimestre précédent (en %)</i> | | | | | | | | | |
| 2016 T4 | 1,1 | 31,4 | -2,5 | 1,4 | 86,8 | 7,5 | 5,9 | 7,2 | 9,4 |
| <i>Variation par rapport au même trimestre de l'année précédente (glissement annuel en %)</i> | | | | | | | | | |
| 2016 T4 | -19,0 | 26,8 | 0,3 | 8,6 | 19,6 | -8,1 | 11,3 | 18,5 | 7,7 |

Source : BCEAO.

Graphique 7.1 Evolution de l'indice de la production industrielle dans l'UEMOA

(Glissements annuels en pourcentage)

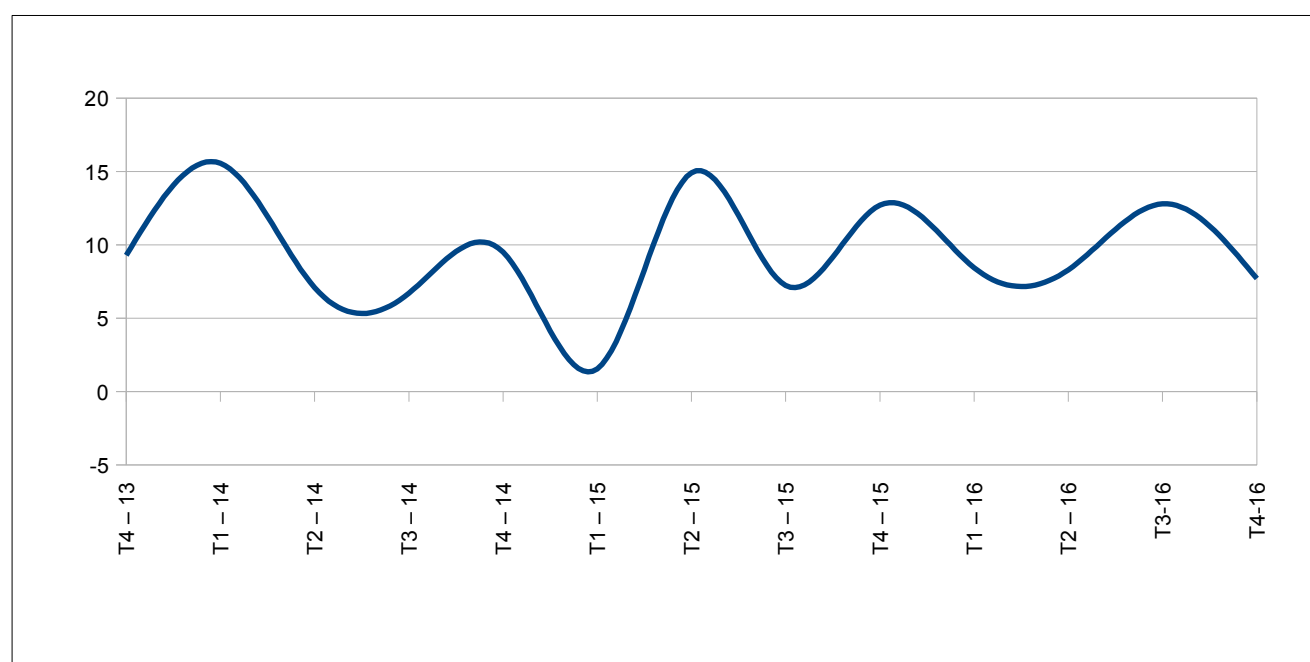

Source : BCEAO.

Tableau 7.2 Indice du chiffre d'affaires du commerce de détail (base 2000)

| | Bénin | Burkina | Côte d'Ivoire | Guinée-Bissau | Mali | Niger | Sénégal | Togo | Union |
|---|-------|---------|---------------|---------------|-------|-------|---------|-------|-------|
| T4 | 99,9 | 226,3 | 141,1 | 211,3 | 206,3 | 225,5 | 185,2 | 132,9 | 157,3 |
| 2011 T1 | 96,4 | 207,9 | 118,3 | 228,6 | 235,7 | 257,5 | 191,7 | 136,6 | 150,8 |
| T2 | 92,5 | 193,2 | 118,4 | 283,9 | 252,7 | 235,8 | 202,5 | 143,7 | 153,0 |
| T3 | 83,2 | 211,1 | 140,8 | 256,7 | 261,8 | 239,9 | 190,6 | 144,2 | 164,0 |
| T4 | 104,6 | 257,7 | 158,3 | 312,0 | 267,2 | 249,0 | 198,2 | 141,9 | 177,4 |
| 2012 T1 | 120,5 | 230,2 | 165,9 | 355,9 | 278,3 | 263,0 | 199,6 | 133,0 | 182,3 |
| T2 | 120,8 | 239,7 | 169,9 | 408,3 | 259,7 | 261,8 | 196,4 | 142,6 | 183,4 |
| T3 | 113,5 | 305,4 | 171,4 | 370,0 | 253,8 | 255,0 | 186,6 | 137,8 | 183,1 |
| T4 | 120,1 | 280,9 | 182,8 | 393,2 | 278,4 | 283,9 | 202,1 | 135,8 | 194,3 |
| 2013 T1 | 120,2 | 324,6 | 187,5 | 371,7 | 282,3 | 192,2 | 204,6 | 150,7 | 195,9 |
| T2 | 133,0 | 339,4 | 196,3 | 343,8 | 315,0 | 178,9 | 217,6 | 161,4 | 207,2 |
| T3 | 122,4 | 400,6 | 196,1 | 313,3 | 314,3 | 238,5 | 196,2 | 168,1 | 209,3 |
| T4 | 122,3 | 467,3 | 199,0 | 298,6 | 341,7 | 250,5 | 210,2 | 167,7 | 218,1 |
| 2014 T1 | 116,6 | 480,7 | 204,3 | 377,9 | 321,8 | 169,9 | 208,1 | 150,7 | 212,6 |
| T2 | 132,6 | 416,4 | 219,7 | 349,9 | 344,4 | 210,6 | 221,7 | 146,7 | 224,9 |
| T3 | 127,3 | 444,4 | 224,1 | 425,5 | 342,7 | 284,3 | 204,4 | 147,2 | 229,2 |
| T4 | 131,7 | 499,9 | 221,4 | 422,8 | 386,8 | 354,9 | 204,7 | 154,3 | 238,7 |
| 2015 T1 | 148,9 | 464,9 | 219,3 | 438,2 | 341,1 | 283,0 | 179,0 | 155,4 | 226,0 |
| T2 | 179,1 | 514,0 | 235,7 | 438,3 | 372,7 | 301,1 | 192,2 | 155,9 | 243,6 |
| T3 | 190,1 | 547,1 | 233,8 | 475,9 | 380,7 | 292,7 | 176,9 | 174,2 | 244,8 |
| T4 | 176,8 | 568,0 | 238,2 | 465,8 | 412,1 | 299,0 | 182,8 | 156,6 | 249,2 |
| 2016 T1 | 112,0 | 537,6 | 231,2 | 514,0 | 353,8 | 270,6 | 169,4 | 160,2 | 232,2 |
| T2 | 145,5 | 590,0 | 229,4 | 377,0 | 444,7 | 270,6 | 168,3 | 159,4 | 243,9 |
| T3 | 128,5 | 643,8 | 222,5 | 460,5 | 491,4 | 280,5 | 157,7 | 156,9 | 244,7 |
| T4 | 128,7 | 692,9 | 246,0 | 414,4 | 505,9 | 270,8 | 171,4 | 159,0 | 261,3 |
| <i>Variation par rapport au trimestre précédent (en %)</i> | | | | | | | | | |
| 2016 T4 | 0,2 | 7,6 | 10,6 | -10,0 | 3,0 | -3,5 | 8,7 | 1,4 | 6,8 |
| <i>Variation par rapport au même trimestre de l'année précédente (glissement annuel en %)</i> | | | | | | | | | |
| 2016 T4 | -27,2 | 22,0 | 3,3 | -11,0 | 22,8 | -9,4 | -6,2 | 1,5 | 4,8 |

Source : BCEAO.

Graphique 7.2 Evolution de l'indice du chiffre d'affaires du commerce de détail dans l'UEMOA

(Glissements annuels en pourcentage)

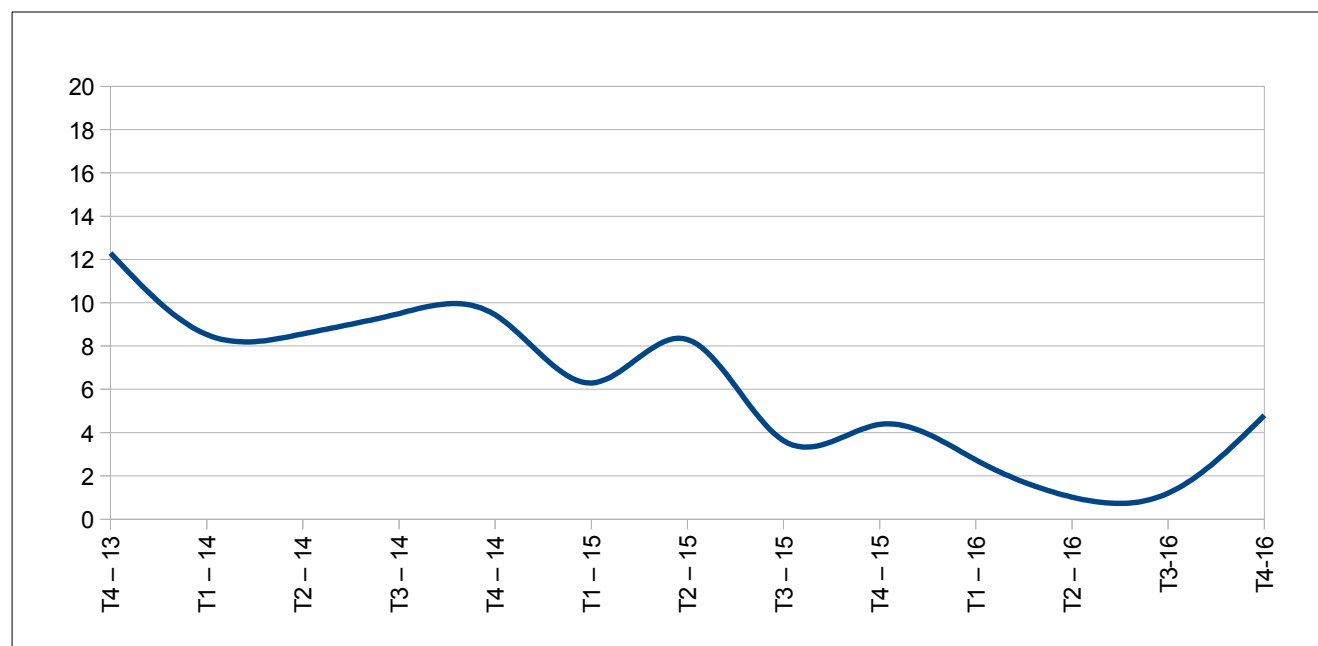

Source : BCEAO.

Tableau 7.3 Taux d'utilisation de la capacité de production des entreprises (%)

| | Bénin | Burkina | Côte d'Ivoire | Guinée-Bissau | Mali | Niger | Sénégal | Togo | Union |
|---|-------|---------|---------------|---------------|------|-------|---------|------|-------|
| 2010 T4 | 70,6 | 53,5 | 55,7 | 58,6 | 49,0 | 84,1 | 54,6 | 58,8 | 56,0 |
| 2011 T1 | 67,0 | 79,0 | 50,8 | 70,9 | 61,7 | 81,3 | 71,7 | 51,4 | 59,5 |
| T2 | 73,9 | 39,4 | 57,9 | 59,5 | 60,0 | 78,5 | 56,4 | 54,8 | 57,0 |
| T3 | 67,4 | 43,5 | 68,7 | 58,0 | 48,4 | 77,6 | 58,7 | 47,3 | 62,4 |
| T4 | 67,0 | 58,6 | 62,4 | 68,1 | 66,0 | 88,2 | 61,9 | 53,4 | 62,3 |
| 2012 T1 | 55,1 | 65,1 | 74,7 | 63,9 | 66,7 | 73,9 | 70,0 | 55,6 | 70,5 |
| T2 | 60,1 | 54,2 | 78,6 | 53,3 | 68,2 | 77,9 | 68,1 | 53,8 | 71,7 |
| T3 | 48,6 | 66,2 | 71,8 | 49,5 | 42,4 | 73,3 | 67,1 | 55,7 | 66,5 |
| T4 | 71,7 | 47,1 | 74,0 | 53,0 | 41,2 | 76,6 | 60,8 | 59,0 | 66,1 |
| 2013 T1 | 69,6 | 72,4 | 72,9 | 57,6 | 50,9 | 82,8 | 67,5 | 61,3 | 69,9 |
| T2 | 69,9 | 53,6 | 68,6 | 58,6 | 47,8 | 70,1 | 65,8 | 59,5 | 65,1 |
| T3 | 63,0 | 54,5 | 78,4 | 56,4 | 57,7 | 59,1 | 64,7 | 60,9 | 69,6 |
| T4 | 69,0 | 45,7 | 70,5 | 66,2 | 67,2 | 67,4 | 62,0 | 69,0 | 66,1 |
| 2014 T1 | 70,4 | 36,3 | 64,8 | 65,3 | 50,6 | 65,3 | 66,8 | 70,0 | 61,7 |
| T2 | 70,1 | 42,3 | 71,4 | 57,6 | 47,8 | 60,4 | 58,8 | 61,2 | 58,7 |
| T3 | 66,3 | 36,3 | 69,3 | 80,1 | 36,0 | 58,6 | 59,1 | 60,1 | 58,2 |
| T4 | 69,3 | 40,8 | 71,0 | 97,7 | 54,8 | 62,5 | 57,5 | 60,4 | 64,2 |
| 2015 T1 | 67,1 | 76,1 | 73,7 | 51,3 | 45,7 | 64,7 | 58,5 | 60,6 | 62,2 |
| T2 | 72,1 | 62,1 | 60,7 | 57,6 | 46,0 | 63,3 | 57,0 | 59,0 | 59,7 |
| T3 | 78,3 | 37,8 | 65,4 | 58,3 | 40,9 | 64,3 | 56,7 | 60,2 | 57,7 |
| T4 | 76,4 | 29,4 | 71,2 | 58,3 | 59,8 | 59,3 | 60,4 | 60,7 | 59,4 |
| 2016 T1 | 72,1 | 65,6 | 60,4 | 57,1 | 95,3 | 33,9 | 65,9 | 44,7 | 61,9 |
| T2 | 55,4 | 67,3 | 70,4 | 41,5 | 50,4 | 52,1 | 60,4 | 57,0 | 56,8 |
| T3 | 67,2 | 48,3 | 68,6 | 53,0 | 58,0 | 50,5 | 57,5 | 56,7 | 57,5 |
| T4 | 65,6 | 52,8 | 61,4 | 48,6 | 60,7 | 52,0 | 64,4 | 56,8 | 57,8 |
| <i>Variation par rapport au trimestre précédent (en %)</i> | | | | | | | | | |
| 2016 T4 | -2,5 | 9,3 | -10,6 | -8,4 | 4,6 | 2,9 | 12,0 | 0,3 | 0,5 |
| <i>Variation par rapport au même trimestre de l'année précédente (glissement annuel en %)</i> | | | | | | | | | |
| 2016 T4 | -14,2 | 79,7 | -13,8 | -16,7 | 1,4 | -12,3 | 6,6 | -6,4 | -2,8 |

Source : BCEAO

Graphique 7.3 Evolution du taux d'utilisation de la capacité de production dans l'UEMOA

(Niveaux des taux en pourcentage)

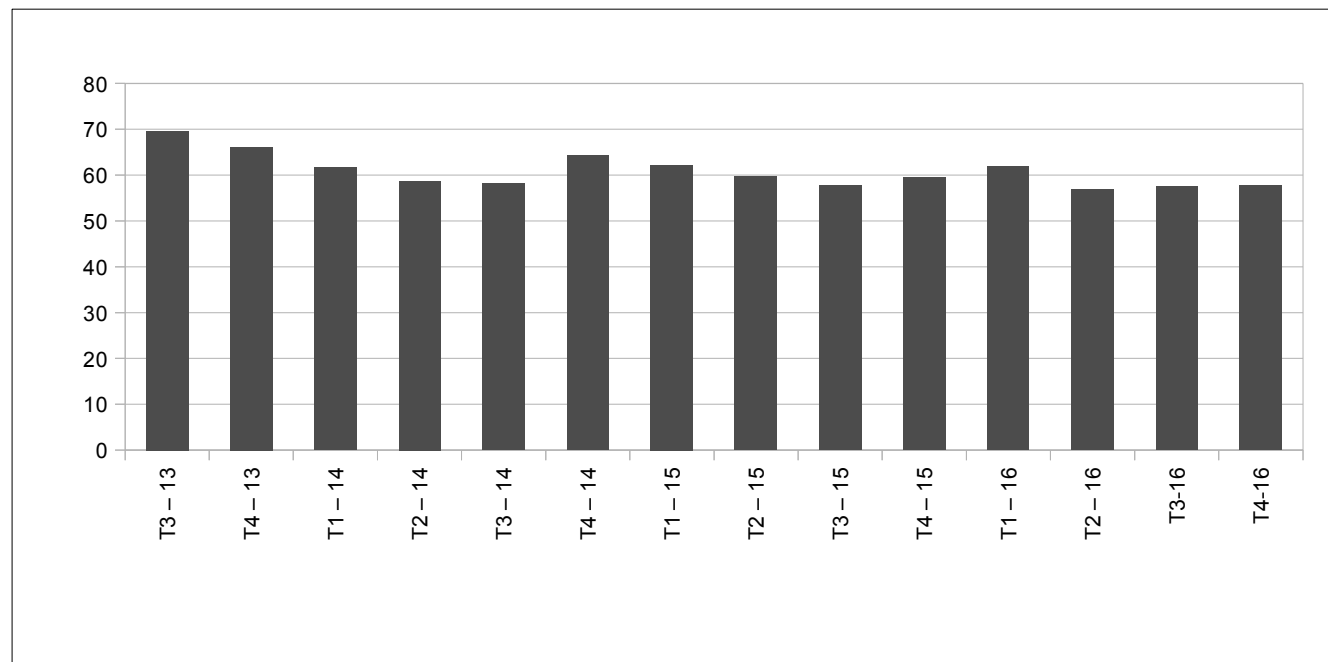

Source : BCEAO.

8. PRODUCTION

Tableau 8.1 Production céréalière brute dans les pays de l'UEMOA
(Milliers de tonnes)

| | Bénin | Burkina | Côte d'Ivoire | Guinée-Bissau | Mali | Niger | Sénégal | Togo | UEMOA |
|--|---------|---------|---------------|---------------|---------|---------|---------|---------|----------|
| 2012/2013 | 1 533,9 | 4 898,5 | 2 332,3 | 241,0 | 6 674,4 | 5 304,4 | 1 499,8 | 1 260,9 | 23 745,2 |
| 2013/2014 | 1 691,9 | 4 869,7 | 2 708,0 | 263,0 | 5 736,1 | 4 330,6 | 1 154,0 | 1 207,0 | 21 960,3 |
| 2014/2015 | 1 715,4 | 4 469,3 | 3 147,6 | 162,0 | 6 761,3 | 4 869,9 | 1 247,8 | 1 311,3 | 23 684,7 |
| 2015/2016 | 1 561,0 | 4 189,7 | 3 305,0 | 209,0 | 8 046,0 | 5 503,0 | 2 271,0 | 1 272,0 | 26 356,7 |
| 2016/2017 | 1 793,6 | 4 449,6 | 3 377,7 | 216,9 | 8 472,4 | 5 734,1 | 2 550,3 | 1 357,2 | 27 952,0 |
| <i>Variation de la production au cours de la campagne 2016/2017 par rapport à 2015/2016 (en pourcentage)</i> | | | | | | | | | |
| | 14,9 | 6,2 | 2,2 | 3,8 | 5,3 | 4,2 | 12,3 | 6,7 | 6,1 |

Source :CILSS.

Graphique 8.1 Evolution de la production céréalière brute dans l'UEMOA
(Variations en pourcentage)

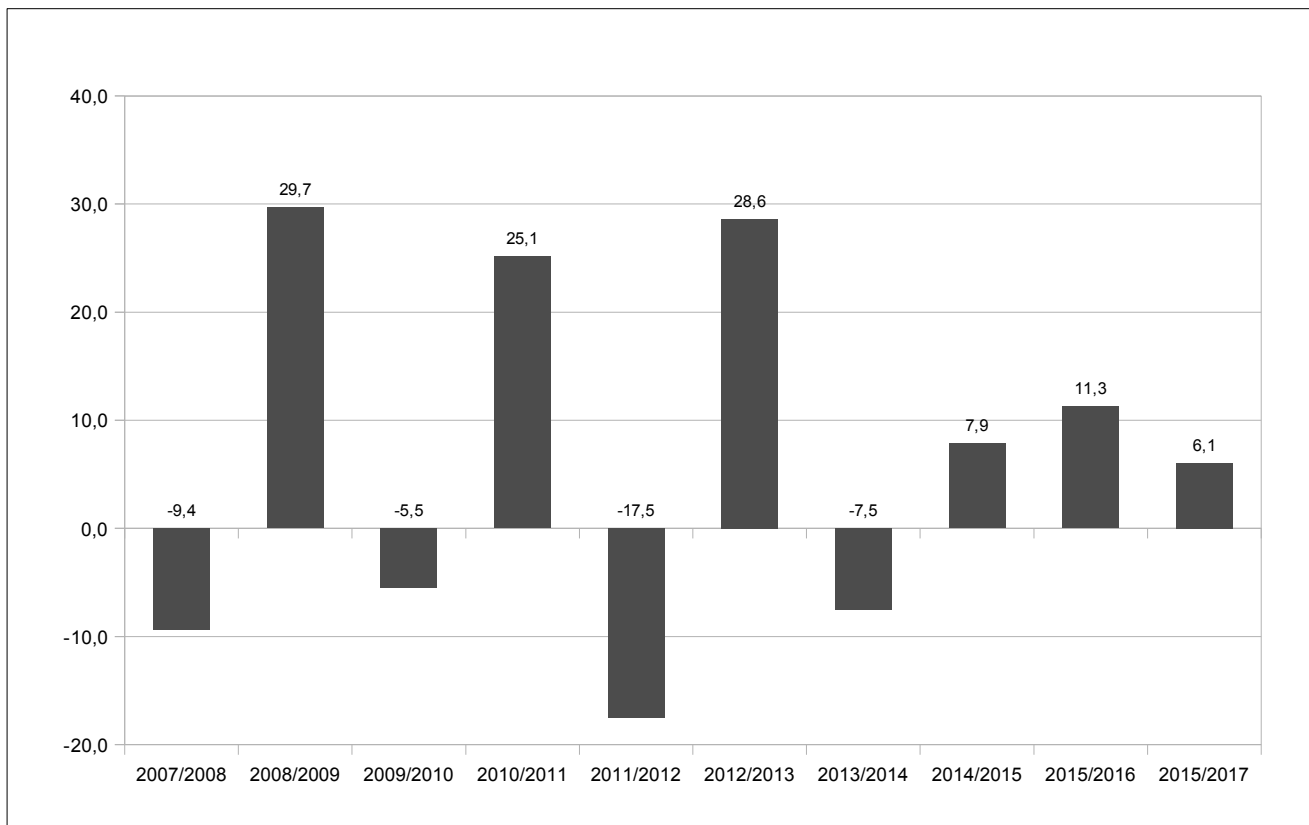

Source :CILSS.

**Tableau 8.2 Produit Intérieur Brut nominal aux prix du marché
(Milliards de FCFA)**

| | Bénin | Burkina | Côte d'Ivoire | Guinée- Bissau | Mali | Niger | Sénégal | Togo | UEMOA |
|------|---------|---------|---------------|-------------------|---------|---------|---------|---------|----------|
| 2007 | 2 861,0 | 3 245,2 | 9 750,0 | 333,4 | 3 904,0 | 2 053,0 | 5 408,3 | 1 274,4 | 28 829,3 |
| 2008 | 3 194,1 | 3 748,0 | 10 848,0 | 387,0 | 4 366,5 | 2 419,7 | 5 989,8 | 1 482,4 | 32 435,4 |
| 2009 | 3 351,2 | 3 951,8 | 11 463,5 | 389,9 | 4 807,3 | 2 548,4 | 6 030,6 | 1 589,2 | 34 132,1 |
| 2010 | 3 452,0 | 4 447,6 | 12 324,7 | 419,2 | 5 288,9 | 2 832,3 | 6 396,1 | 1 696,9 | 36 857,6 |
| 2011 | 3 687,3 | 5 060,3 | 12 112,7 | 518,3 | 6 123,9 | 3 024,3 | 6 772,2 | 1 824,9 | 39 124,0 |
| 2012 | 4 144,0 | 5 700,6 | 13 677,3 | 505,1 | 6 352,4 | 3 544,2 | 7 263,8 | 1 977,5 | 43 164,9 |
| 2013 | 4 501,2 | 5 902,9 | 15 445,7 | 516,7 | 6 543,9 | 3 788,3 | 7 315,0 | 2 016,1 | 46 029,9 |
| 2014 | 4 734,0 | 6 204,5 | 16 890,9 | 529,7 | 7 113,8 | 4 076,6 | 7 557,0 | 2 216,2 | 49 322,8 |
| 2015 | 5 002,2 | 6 564,8 | 18 774,5 | 600,9 | 7 711,2 | 4 241,5 | 8 049,6 | 2 417,6 | 53 362,4 |
| 2016 | 5 274,3 | 7 072,0 | 21 058,5 | 643,2 | 8 302,2 | 4 527,3 | 8 712,9 | 2 609,2 | 58 199,6 |
| 2017 | 5 663,3 | 7 600,9 | 23 315,6 | 694,1 | 8 852,4 | 4 833,1 | 9 493,4 | 2 807,9 | 63 260,6 |

Sources : INS, BCEAO.

**Tableau 8.3 Taux d'investissement
(En pourcentage)**

| | Bénin | Burkina | Côte d'Ivoire | Guinée- Bissau | Mali | Niger | Sénégal | Togo | UEMOA |
|------|-------|---------|---------------|-------------------|------|-------|---------|------|-------|
| 2007 | 24,1 | 22,2 | 9,9 | 7,9 | 23,9 | 22,9 | 29,3 | 19,1 | 19,5 |
| 2008 | 20,4 | 25,4 | 12,1 | 6,1 | 24,2 | 37,1 | 31,2 | 19,6 | 21,7 |
| 2009 | 19,7 | 24,9 | 8,7 | 6,4 | 22,0 | 40,2 | 22,1 | 21,1 | 18,8 |
| 2010 | 19,8 | 26,9 | 13,4 | 6,7 | 24,0 | 41,8 | 22,0 | 21,6 | 21,2 |
| 2011 | 20,1 | 28,0 | 4,0 | 5,4 | 19,7 | 39,9 | 25,5 | 25,7 | 18,6 |
| 2012 | 19,2 | 26,1 | 16,1 | 7,4 | 17,2 | 37,1 | 29,1 | 23,3 | 22,0 |
| 2013 | 24,9 | 32,5 | 20,7 | 6,7 | 17,8 | 42,5 | 27,5 | 24,6 | 25,1 |
| 2014 | 25,7 | 28,1 | 19,0 | 7,5 | 17,6 | 47,7 | 27,8 | 23,1 | 24,4 |
| 2015 | 30,4 | 27,4 | 20,8 | 6,6 | 17,0 | 51,3 | 23,7 | 25,9 | 24,9 |
| 2016 | 26,0 | 29,3 | 22,7 | 7,4 | 17,4 | 38,8 | 23,6 | 22,8 | 24,3 |
| 2017 | 28,1 | 33,6 | 24,5 | 7,8 | 17,1 | 35,3 | 25,5 | 25,1 | 25,7 |

Sources : INS, BCEAO.

**Tableau 8.4 Taux d'épargne intérieure
(En pourcentage)**

| | Bénin | Burkina | Côte d'Ivoire | Guinée- Bissau | Mali | Niger | Sénégal | Togo | UEMOA |
|------|-------|---------|---------------|-------------------|------|-------|---------|------|-------|
| 2007 | 11,5 | 7,9 | 14,9 | -5,9 | 15,5 | 10,4 | 6,9 | 1,7 | 11,2 |
| 2008 | 9,6 | 9,0 | 19,0 | -6,9 | 11,0 | 19,2 | 4,9 | 3,6 | 12,2 |
| 2009 | 8,6 | 9,8 | 19,6 | -10,0 | 14,9 | 13,7 | 5,2 | 6,4 | 12,8 |
| 2010 | 10,7 | 19,5 | 20,7 | -8,5 | 11,7 | 14,9 | 6,6 | 6,1 | 14,5 |
| 2011 | 11,9 | 21,5 | 20,4 | 0,2 | 11,3 | 13,0 | 7,2 | 4,9 | 14,4 |
| 2012 | 10,4 | 20,8 | 20,3 | -2,8 | 13,8 | 19,5 | 8,2 | 9,3 | 15,6 |
| 2013 | 15,4 | 19,1 | 23,6 | -0,8 | 2,9 | 26,0 | 6,7 | 3,6 | 15,7 |
| 2014 | 14,0 | 19,2 | 24,0 | -3,5 | 2,1 | 29,5 | 8,7 | 4,8 | 16,2 |
| 2015 | 22,5 | 19,0 | 24,8 | 2,9 | 4,2 | 28,6 | 7,7 | 3,4 | 17,4 |
| 2016 | 18,0 | 21,7 | 26,2 | 2,1 | 1,7 | 24,2 | 7,5 | 2,9 | 17,1 |
| 2017 | 18,3 | 25,3 | 27,4 | -2,2 | 2,4 | 22,4 | 10,8 | 4,5 | 18,6 |

Sources : INS, BCEAO.

Tableau 8.5 Poids des différents secteurs dans le Produit Intérieur Brut nominal aux prix du marché (en pourcentage)

| | | Bénin | Burkina | Côte d'Ivoire | Guinée-Bissau | Mali | Niger | Sénégal | Togo | UEMOA |
|------|------------|-------|---------|---------------|---------------|-------|-------|---------|------|-------|
| 2014 | Primaire | 20,8 | 31,2 | 0,0 | 41,1 | 37,3 | 36,5 | 13,5 | 0,0 | 26,0 |
| | Secondaire | 20,5 | 20,9 | 21,2 | 15,1 | 18,9 | 19,9 | 21,0 | 42,0 | 21,6 |
| | Tertiaire | 58,7 | 48,0 | 24,8 | 43,7 | 43,8 | 43,6 | 65,5 | 17,3 | 52,4 |
| | Total | 100,0 | 100,0 | 46,0 | 100,0 | 100,0 | 100,0 | 100,0 | 59,2 | 100,0 |
| 2015 | Primaire | 20,5 | 30,3 | 0,0 | 38,9 | 36,9 | 36,2 | 15,3 | 0,0 | 25,5 |
| | Secondaire | 22,1 | 20,1 | 20,2 | 14,7 | 18,1 | 18,2 | 20,4 | 40,7 | 21,6 |
| | Tertiaire | 57,4 | 49,6 | 25,5 | 46,4 | 45,1 | 45,7 | 64,4 | 17,7 | 52,9 |
| | Total | 100,0 | 100,0 | 45,7 | 100,0 | 100,0 | 100,0 | 100,0 | 58,3 | 100,0 |
| 2016 | Primaire | 20,7 | 30,1 | 0,0 | 38,7 | 36,8 | 35,2 | 16,2 | 0,0 | 25,1 |
| | Secondaire | 21,7 | 20,1 | 19,0 | 14,9 | 17,7 | 19,3 | 20,1 | 41,3 | 22,0 |
| | Tertiaire | 57,5 | 49,8 | 26,7 | 46,4 | 45,4 | 45,5 | 63,6 | 16,9 | 52,8 |
| | Total | 100,0 | 100,0 | 45,8 | 100,0 | 100,0 | 100,0 | 100,0 | 58,2 | 100,0 |

Sources : INS, BCEAO.

Tableau 8.6 Taux de croissance réelle du PIB (Glissements annuels en pourcentage)

| | Bénin | Burkina | Côte d'Ivoire | Guinée-Bissau | Mali | Niger | Sénégal | Togo | UEMOA |
|---------|-------|---------|---------------|---------------|------|-------|---------|------|-------|
| 2014 | 6,5 | 4,0 | 8,5 | 2,3 | 7,0 | 7,0 | 4,3 | 5,9 | 6,5 |
| 2015 | 5,0 | 4,0 | 9,2 | 5,8 | 6,0 | 3,5 | 6,5 | 5,3 | 6,6 |
| 2016 | 5,0 | 5,2 | 9,3 | 5,4 | 5,4 | 4,5 | 6,6 | 5,0 | 6,8 |
| 2015 T4 | 6,3 | 4,5 | 10,3 | 6,3 | 5,5 | 1,4 | 7,6 | 4,6 | 7,0 |
| 2016 T1 | 6,3 | 4,8 | 10,3 | 5,8 | 5,5 | 2,5 | 7,2 | 4,8 | 7,1 |
| T2 | 5,4 | 5,1 | 9,6 | 5,4 | 5,5 | 3,0 | 4,9 | 5,6 | 6,8 |
| T3 | 4,5 | 5,4 | 9,1 | 5,2 | 5,5 | 5,3 | 7,4 | 4,4 | 6,8 |
| T4 | 3,8 | 5,5 | 8,2 | 5,2 | 5,2 | 7,2 | 8,0 | 5,4 | 6,5 |

Sources : INS, BCEAO.

Graphique 8.2 Evolution du PIB réel dans l'UEMOA (Glissements annuels en pourcentage)

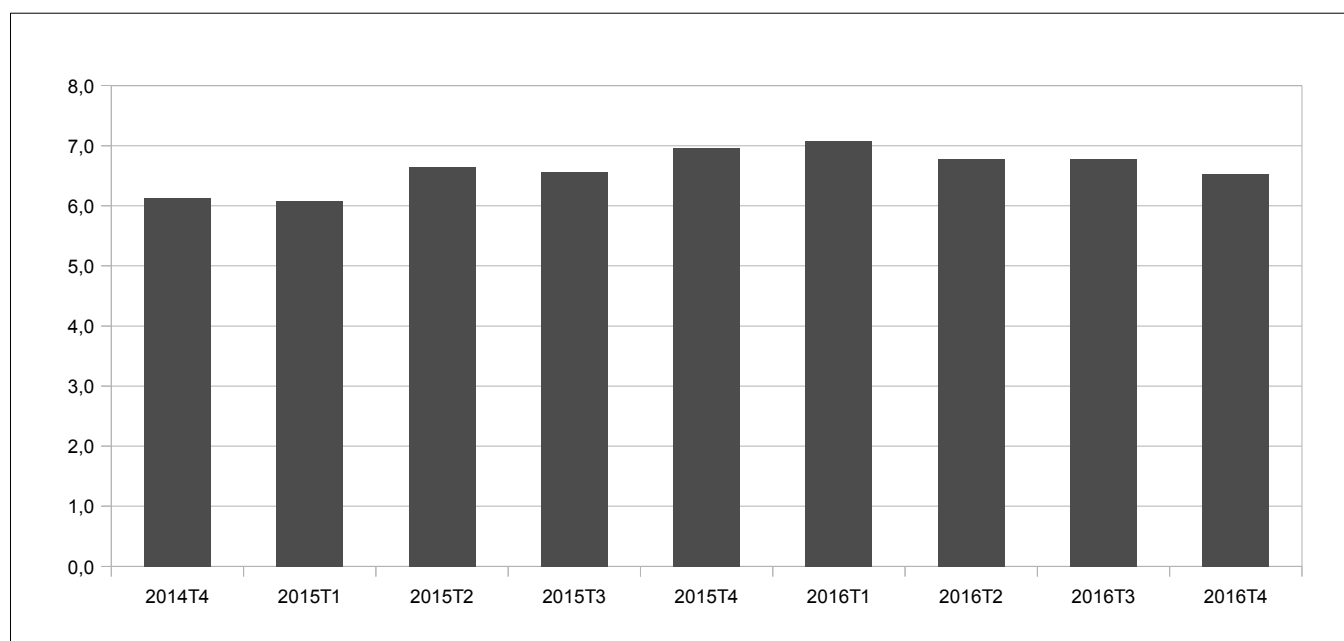

Source : BCEAO.

9. ENVIRONNEMENT INTERNATIONAL

Tableau 9.1 Taux de change effectif réel
(valeur moyenne sur la période : indice base 100 en 1996)

| | Bénin | Burkina | Côte d'Ivoire | Guinée- Bissau | Mali | Niger | Sénégal | Togo | UEMOA |
|---|-------|---------|---------------|-------------------|------|-------|---------|-------|-------|
| 2014 | 92,6 | 100,7 | 107,7 | 136,0 | 99,5 | 91,6 | 87,9 | 110,0 | 99,2 |
| 2015 | 85,4 | 98,2 | 104,8 | 125,3 | 97,1 | 87,9 | 84,0 | 106,0 | 94,9 |
| 2016 | 87,2 | 97,5 | 106,1 | 127,2 | 95,5 | 88,8 | 85,2 | 107,0 | 96,1 |
| 2015 T4 | 84,8 | 98,6 | 106,0 | 127,1 | 97,3 | 88,4 | 85,7 | 105,6 | 95,1 |
| 2016 T1 | 84,8 | 97,1 | 102,2 | 128,0 | 95,6 | 86,1 | 84,5 | 107,8 | 94,9 |
| T2 | 86,2 | 98,1 | 105,4 | 129,2 | 95,6 | 85,6 | 82,8 | 107,9 | 95,2 |
| T3 | 89,2 | 98,0 | 109,0 | 127,3 | 95,9 | 92,2 | 86,4 | 107,0 | 97,5 |
| T4 | 86,6 | 96,4 | 106,8 | 124,5 | 94,8 | 89,8 | 86,5 | 104,7 | 95,7 |
| <i>Variation par rapport au trimestre précédent (en %)</i> | | | | | | | | | |
| 2016 T4 | -2,9 | -1,6 | -2,0 | -2,2 | -1,2 | -2,6 | 0,0 | -2,2 | -1,9 |
| <i>Variation par rapport au même trimestre de l'année précédente (en %)</i> | | | | | | | | | |
| 2016 T4 | 2,2 | -2,2 | 0,8 | -2,0 | -2,6 | 1,6 | 0,9 | -0,9 | 0,7 |

Source : BCEAO.

Tableau 9.2 Taux de change effectif Nominal
(valeur moyenne sur la période : indice base 100 en 1996)

| | Bénin | Burkina | Côte d'Ivoire | Guinée- Bissau | Mali | Niger | Sénégal | Togo | UEMOA |
|---|-------|---------|---------------|-------------------|-------|-------|---------|-------|-------|
| 2014 | 130,4 | 115,2 | 132,3 | 130,0 | 109,3 | 129,0 | 120,9 | 140,4 | 131,7 |
| 2015 | 123,8 | 113,1 | 130,1 | 120,3 | 106,2 | 125,8 | 117,4 | 136,2 | 127,8 |
| 2016 | 133,9 | 114,3 | 134,5 | 122,9 | 107,7 | 131,7 | 120,6 | 140,4 | 133,1 |
| 2015 T4 | 124,4 | 113,3 | 130,7 | 121,5 | 107,0 | 125,8 | 117,9 | 137,3 | 128,5 |
| 2016 T1 | 125,7 | 113,7 | 131,9 | 123,2 | 107,9 | 125,9 | 118,7 | 139,0 | 129,7 |
| T2 | 128,1 | 114,0 | 132,5 | 124,3 | 108,1 | 127,1 | 119,5 | 139,5 | 130,7 |
| T3 | 140,7 | 115,0 | 136,8 | 123,2 | 107,7 | 136,2 | 122,3 | 141,9 | 136,1 |
| T4 | 138,5 | 114,4 | 135,6 | 120,7 | 106,9 | 135,5 | 121,2 | 140,5 | 134,6 |
| <i>Variation par rapport au trimestre précédent (en %)</i> | | | | | | | | | |
| 2016 T4 | -1,5 | -0,5 | -0,8 | -2,0 | -0,8 | -0,5 | -0,9 | -1,0 | -1,1 |
| <i>Variation par rapport au même trimestre de l'année précédente (en %)</i> | | | | | | | | | |
| 2016 T4 | 11,3 | 0,9 | 3,8 | -0,6 | -0,1 | 7,6 | 2,8 | 2,3 | 4,8 |

Source : BCEAO.

Graphique 9.1 Evolution du taux de change effectif réel dans l'UEMOA
(Glissements annuels en pourcentage)

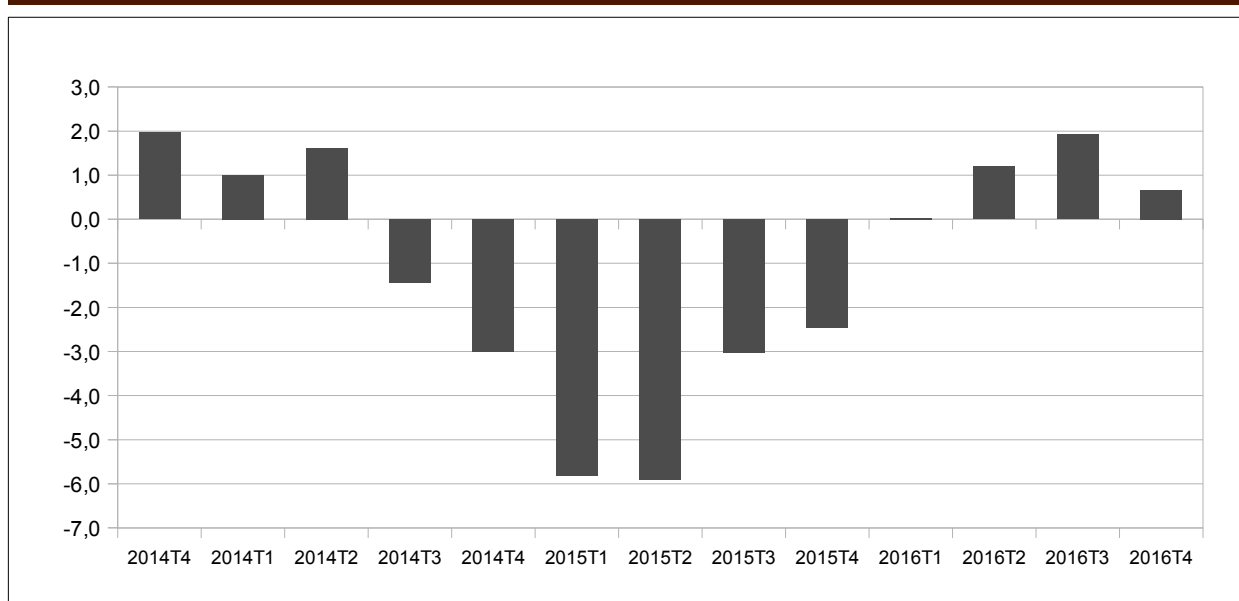

Source : BCEAO.

**Tableau 9.3 Taux de change bilatéraux
(valeur moyenne sur la période : unités de FCFA pour une unité de monnaie étrangère)**

| | Dollar US | Yen japonais | Renminbi chinois | Livre Sterling | Naira nigérian | Cédi ghanéen | Dalasi gambien | Franc guinéen |
|---|-----------|--------------|------------------|----------------|----------------|--------------|----------------|---------------|
| 2013 | 494,0421 | 5,0692 | 80,3506 | 772,5018 | 3,0719 | 238,7322 | 14,3705 | 0,0692 |
| 2014 | 512,0408 | 4,7181 | 82,8845 | 827,5252 | 3,0089 | 127,2488 | 13,2097 | 30,7263 |
| 2015 | 591,4495 | 4,8869 | 94,1219 | 903,9176 | 3,0091 | 158,0823 | 14,5916 | 0,0797 |
| 2016 | 593,0082 | 5,4623 | 89,2665 | 803,2455 | 2,4538 | 152,0283 | 14,4908 | 0,0727 |
| 2015 T4 | 599,3025 | 4,9351 | 93,7646 | 908,9554 | 3,0350 | 158,3790 | 15,4765 | 0,0799 |
| 2016 T1 | 595,4298 | 5,1648 | 90,9958 | 851,9247 | 3,0389 | 153,9323 | 15,3092 | 0,0788 |
| T2 | 580,8627 | 5,3797 | 88,9049 | 833,6881 | 2,8886 | 153,5503 | 14,0139 | 0,0789 |
| T3 | 587,5685 | 5,7382 | 88,1429 | 772,1778 | 1,9313 | 150,4283 | 14,1160 | 0,0661 |
| T4 | 608,1717 | 5,5664 | 89,0225 | 755,1916 | 1,9564 | 150,2023 | 14,5242 | 0,0671 |
| 2015 déc. | 603,0679 | 4,9559 | 93,4505 | 903,5220 | 3,0560 | 158,8500 | 15,5105 | 0,0788 |
| 2016 janv. | 604,0120 | 5,1117 | 91,8797 | 869,2778 | 3,0788 | 155,9370 | 15,6056 | 0,0793 |
| févr. | 591,3252 | 5,1510 | 90,2801 | 845,7414 | 3,0249 | 151,3590 | 15,4054 | 0,0785 |
| mars | 590,9523 | 5,2315 | 90,8276 | 840,7549 | 3,0131 | 154,5010 | 14,9165 | 0,0787 |
| avr. | 578,4963 | 5,2778 | 89,2932 | 827,9149 | 2,9694 | 154,1340 | 14,0014 | 0,0784 |
| mai | 579,9284 | 5,3237 | 88,8060 | 843,3492 | 2,9738 | 154,2480 | 13,9824 | 0,0808 |
| juin | 584,1633 | 5,5377 | 88,6153 | 829,8001 | 2,7226 | 152,2690 | 14,0578 | 0,0776 |
| juil. | 592,6073 | 5,6916 | 88,7508 | 779,8799 | 2,0662 | 151,7110 | 14,1915 | 0,0673 |
| août | 585,0491 | 5,7800 | 88,0042 | 767,0217 | 1,8420 | 150,2590 | 14,0918 | 0,0657 |
| sept. | 585,0491 | 5,7430 | 87,6737 | 769,6316 | 1,8857 | 149,3150 | 14,0647 | 0,0654 |
| oct. | 594,9184 | 5,7302 | 88,4063 | 733,8147 | 1,9098 | 151,0260 | 14,2176 | 0,0663 |
| nov. | 607,4238 | 5,6097 | 88,7832 | 754,9281 | 1,9532 | 151,8450 | 14,4940 | 0,0672 |
| déc. | 622,1730 | 5,3594 | 89,8781 | 776,8321 | 2,0062 | 147,7360 | 14,8610 | 0,0678 |
| <i>Variation par rapport au trimestre précédent (en %)</i> | | | | | | | | |
| 2016 T4 | 3,5 | -3,0 | 1,0 | -2,2 | 1,3 | -0,2 | 2,9 | 1,6 |
| <i>Variation par rapport au même trimestre de l'année précédente (en %)</i> | | | | | | | | |
| 2016 T4 | 1,5 | 12,8 | -5,1 | -16,9 | -35,5 | -5,2 | -6,2 | -15,9 |

Source : BCEAO.

**Graphique 9.2 Taux de change bilatéraux
(valeur moyenne sur la période : unités de FCFA pour une unité de monnaie étrangère)**

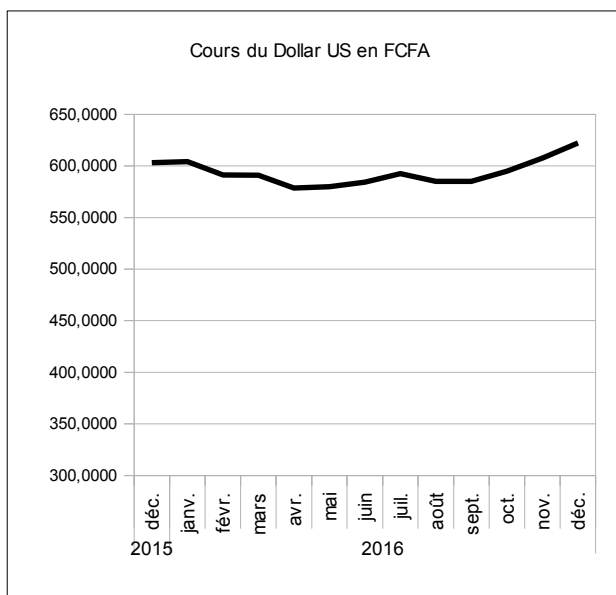

source : BCEAO.

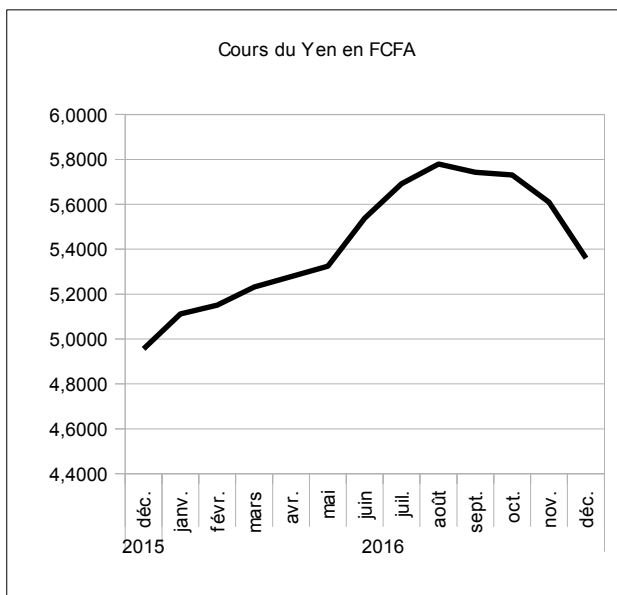

source : BCEAO.

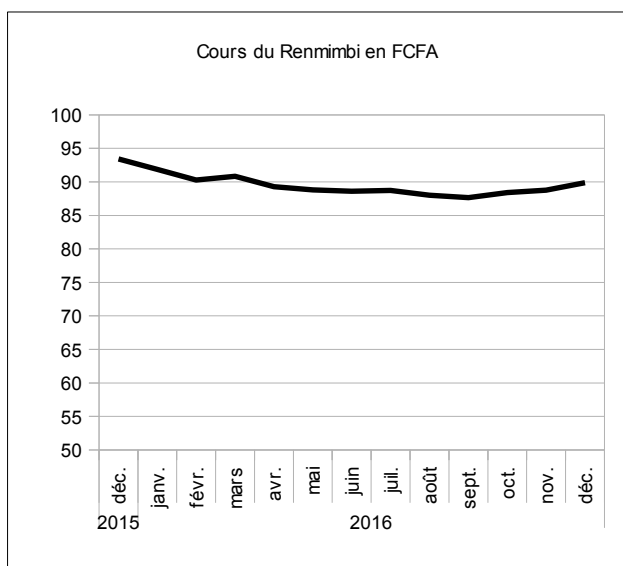

source : BCEAO.

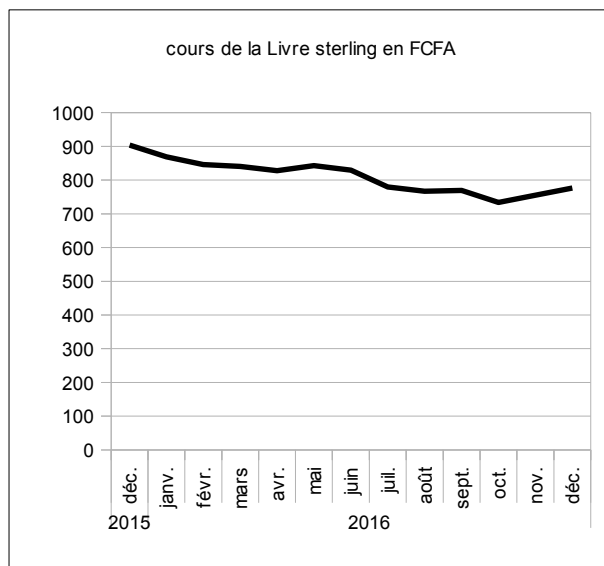

source : BCEAO.

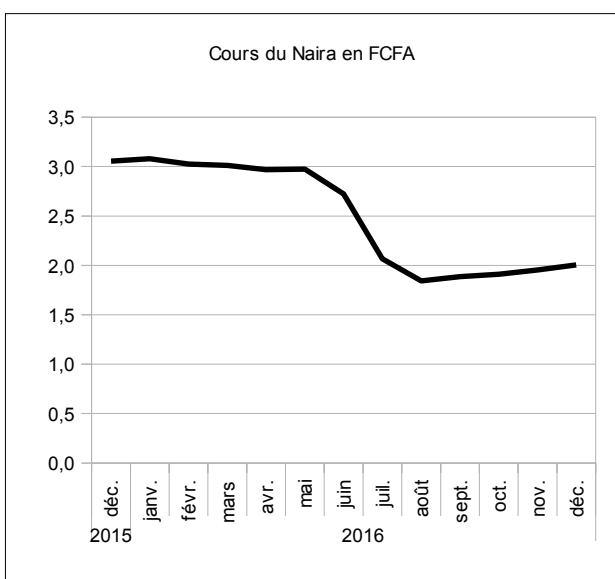

source : BCEAO.

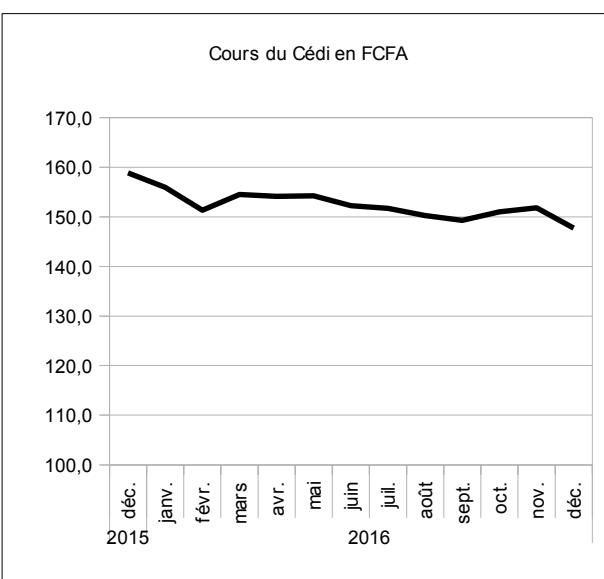

source : BCEAO.

**Tableau 9.4 Cours mondiaux des matières premières exportées et importées dans l'Union
(valeur moyenne sur la période)**

| | Café robusta (010)(OIC) cents/livre | Cacao (004) (OICC) cents/livre | Coton (003) (N Y 2è) cents/livre | huile palmiste \$/tm | Caoutchouc (008) (IRA) eurocents | Pétrole (N.Y.) \$/baril | Or brut \$/l'once | Blé cbot (cents/boiss eau) | Riz cbot (cents/livre) |
|------------|---|--------------------------------------|--|-------------------------|--|----------------------------|----------------------|----------------------------------|---------------------------|
| 2014 | 99,4679 | 138,8874 | 74,8952 | 1 209,4009 | 136,4567 | 92,4216 | 1 266,2705 | 589,1933 | 13,9668 |
| 2015 | 86,7931 | 142,1279 | 63,6644 | 1 103,4841 | 130,3493 | 49,6890 | 1 155,8484 | 507,7964 | 11,0738 |
| 2016 | 87,4365 | 131,1779 | 65,7854 | 1 364,6378 | 128,9011 | 44,0721 | 1 248,2634 | 437,1988 | 10,3627 |
| 2015 T4 | 79,8290 | 149,6357 | 63,0696 | 1 108,3066 | 113,9816 | 43,2194 | 1 087,1643 | 493,6744 | 11,9134 |
| 2016 T1 | 73,3528 | 135,1918 | 59,7022 | 1 273,9397 | 109,2374 | 34,9631 | 1 180,6023 | 465,8287 | 10,8259 |
| T2 | 81,8959 | 140,5033 | 63,0285 | 1 291,5504 | 125,6302 | 46,4201 | 1 259,2962 | 470,9783 | 10,9262 |
| T3 | 92,0952 | 135,5086 | 70,0923 | 1 393,3520 | 119,6600 | 44,8853 | 1 334,7331 | 407,9005 | 9,9368 |
| T4 | 102,4021 | 113,5081 | 70,3186 | 1 499,7092 | 161,0769 | 50,0198 | 1 218,4221 | 404,0877 | 9,7619 |
| 2015 déc. | 77,7355 | 151,3718 | 64,2709 | 1 147,6818 | 111,9432 | 38,5995 | 1 068,5705 | 479,1534 | 11,3391 |
| 2016 janv. | 73,2375 | 133,9218 | 62,2943 | 1 155,2000 | 104,4875 | 32,8530 | 1 096,2300 | 472,9130 | 11,1750 |
| févr. | 72,7710 | 132,2520 | 59,4190 | 1 229,1190 | 102,9405 | 32,5381 | 1 200,7357 | 460,6181 | 11,0324 |
| mars | 74,0500 | 139,4015 | 57,3932 | 1 437,5000 | 120,2841 | 39,4982 | 1 244,8412 | 463,9550 | 10,2705 |
| avr. | 78,6567 | 139,6405 | 61,5490 | 1 304,1176 | 136,1125 | 42,2876 | 1 242,0571 | 470,6848 | 10,2671 |
| mai | 82,4573 | 140,2319 | 62,4724 | 1 223,9474 | 124,3690 | 47,5014 | 1 259,8545 | 466,2727 | 11,3441 |
| juin | 84,5736 | 141,6374 | 65,0641 | 1 346,5862 | 116,4091 | 49,4714 | 1 275,9768 | 475,9773 | 11,1673 |
| juil. | 89,5890 | 138,2819 | 70,9400 | 1 291,1905 | 114,0119 | 43,3552 | 1 339,5014 | 422,7143 | 10,4305 |
| août | 90,7852 | 137,5534 | 70,4774 | 1 405,2941 | 119,2750 | 45,4870 | 1 338,3696 | 407,0326 | 9,7763 |
| sept. | 95,9114 | 130,6907 | 68,8595 | 1 483,5714 | 125,6932 | 45,8138 | 1 326,3282 | 393,9545 | 9,6036 |
| oct. | 102,8510 | 122,9868 | 69,4848 | 1 332,7500 | 138,8875 | 50,4467 | 1 264,7952 | 408,8214 | 10,1598 |
| nov. | 103,1482 | 113,4221 | 70,4948 | 1 500,7895 | 158,4091 | 46,4695 | 1 238,8067 | 404,0898 | 9,5650 |
| déc. | 101,2073 | 104,1153 | 70,9762 | 1 665,5882 | 185,9342 | 53,1433 | 1 151,6643 | 399,3520 | 9,5609 |
| | <i>Variation par rapport au trimestre précédent (en %)</i> | | | | | | | | |
| 2016 T4 | 11,2 | -16,2 | 0,3 | 7,6 | 34,6 | 11,4 | -8,7 | -0,9 | -1,8 |
| | <i>Variation par rapport au même trimestre de l'année précédente (glissement annuel en %)</i> | | | | | | | | |
| 2016 T4 | 28,3 | -24,1 | 11,5 | 35,3 | 41,3 | 15,7 | 12,1 | -18,1 | -18,1 |

Source : Reuters.

**Graphique 9.3 Cours des matières premières exportées par l'Union
(valeur moyenne sur la période)**

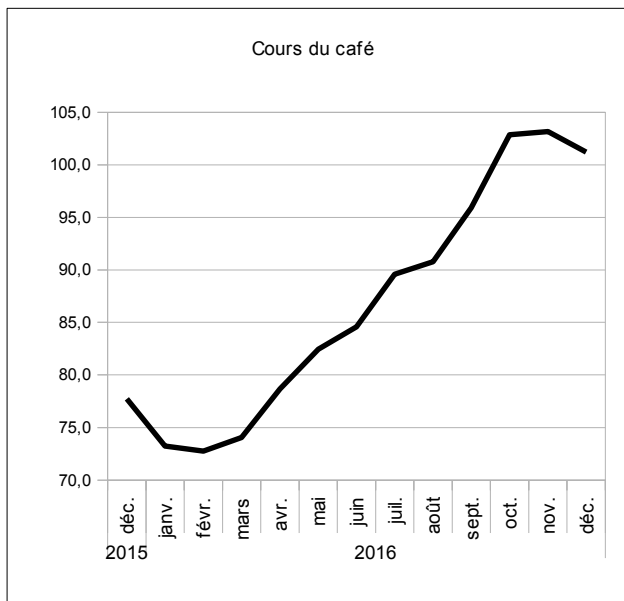

source : Reuters.

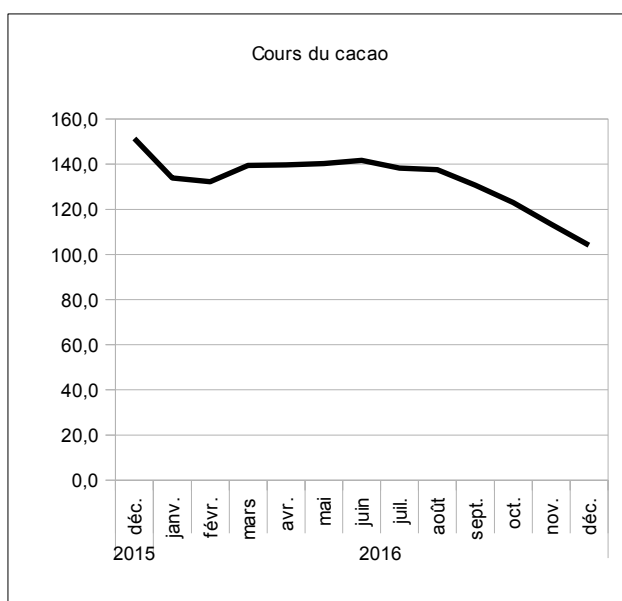

source : Reuters.

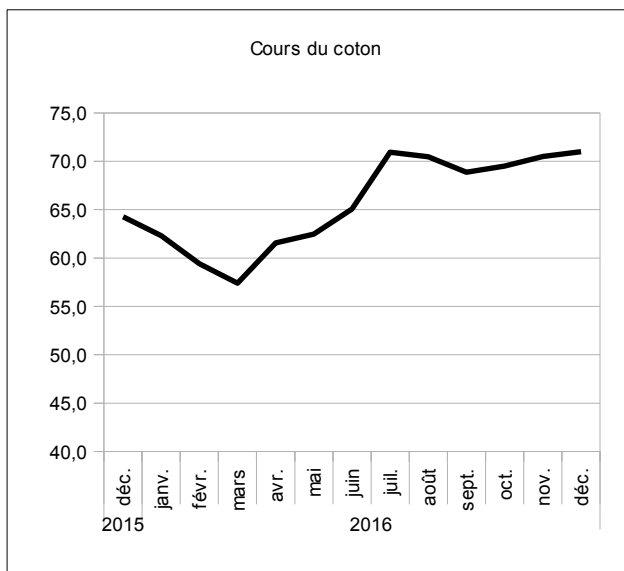

source : Reuters.

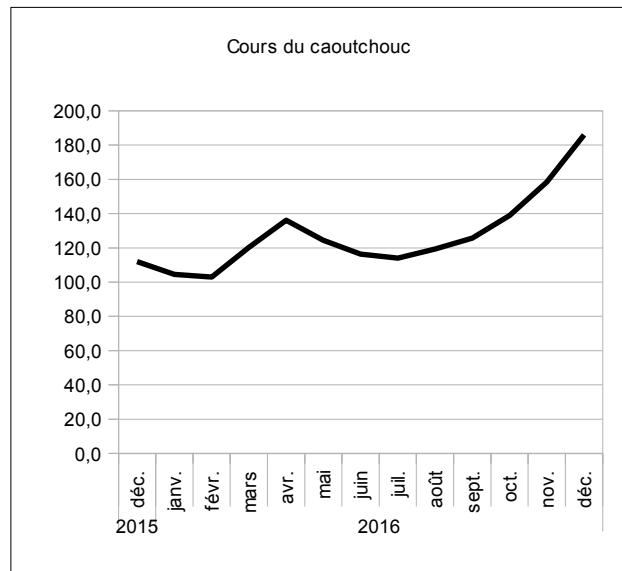

source : Reuters.

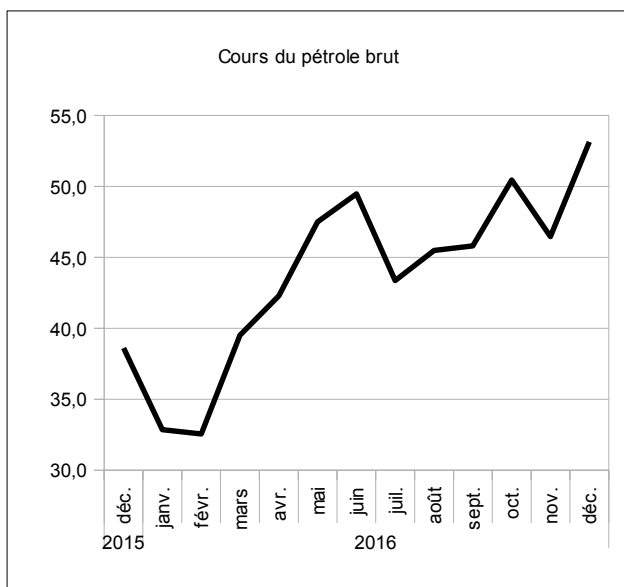

source : Reuters.

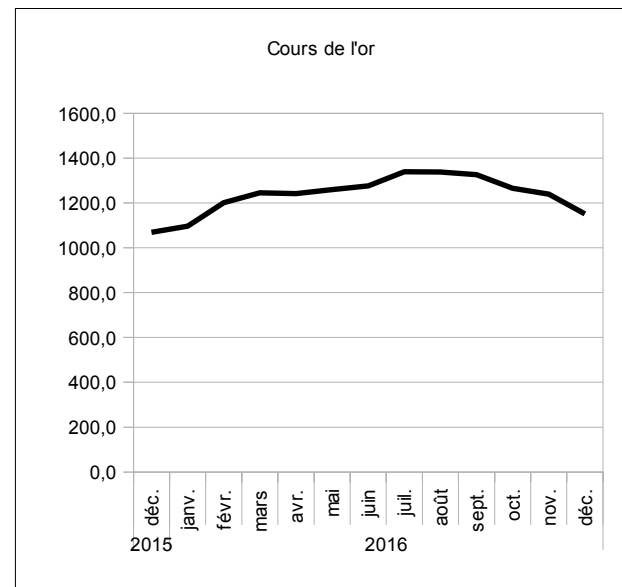

source : Reuters.

10. ECHANGES EXTERIEURS

**Tableau 10.1 UEMOA- Exportations de biens
(Total sur la période)**

| | Total | Produits du cacao | Produits du café | Produits du coton | Produits de l'anacarde | Or et métaux précieux | Uranium | Produits pétroliers | Caoutchouc | Produits divers |
|---|----------|-------------------|------------------|-------------------|------------------------|-----------------------|---------|---------------------|------------|-----------------|
| Valeur (en milliards de FCFA) | | | | | | | | | | |
| 2013 | 12 701,3 | 1 939,0 | 95,1 | 679,7 | 275,3 | 2 318,1 | 302,8 | 1 846,1 | 376,8 | 4 868,5 |
| 2014 | 13 340,5 | 2 302,9 | 65,1 | 743,8 | 514,8 | 2 290,5 | 240,5 | 1 679,8 | 302,7 | 5 200,5 |
| 2015 | 14 021,8 | 3 045,4 | 72,3 | 726,7 | 650,6 | 2 535,9 | 240,8 | 1 422,6 | 298,8 | 5 028,8 |
| 2016 | 14 161,8 | 2 874,2 | 67,7 | 734,7 | 733,5 | 2 774,5 | 210,6 | 1 386,5 | 299,5 | 5 080,7 |
| 2015 T4 | 3 694,4 | 858,6 | 16,2 | 208,4 | 177,0 | 631,4 | 75,0 | 336,7 | 66,5 | 1 324,5 |
| 2016 T3 | 3 749,0 | 785,8 | 18,1 | 228,6 | 238,7 | 745,1 | 41,1 | 344,4 | 69,9 | 1 277,3 |
| T4 | 3 765,8 | 670,7 | 21,5 | 239,4 | 208,1 | 728,4 | 61,0 | 402,0 | 95,6 | 1 339,3 |
| <i>Variation par rapport au trimestre précédent (en %)</i> | | | | | | | | | | |
| 2016 T4 | 0,5 | -14,7 | 19,0 | 4,7 | -12,8 | -2,2 | 48,5 | 16,7 | 36,7 | 4,9 |
| <i>Variation par rapport au même trimestre de l'année précédente (glissement annuel en %)</i> | | | | | | | | | | |
| 2016 T4 | 1,9 | -21,9 | 32,6 | 14,9 | 17,5 | 15,4 | -18,7 | 19,4 | 43,8 | 1,1 |

Source : BCEAO.

**Tableau 10.2 UEMOA- Importations de biens
(Total sur la période)**

| | Total CAF | Produits alimentaires | Biens de consommation courante | Produits énergétiques | Biens intermédiaires | Biens d'équipement | Produits divers |
|---|-----------|-----------------------|--------------------------------|-----------------------|----------------------|--------------------|-----------------|
| Valeur (en milliards de FCFA) | | | | | | | |
| 2013 | 16 810,0 | 2 942,3 | 1 800,4 | 4 030,0 | 3 003,9 | 3 394,8 | 1 638,6 |
| 2014 | 16 879,3 | 3 193,8 | 2 076,8 | 3 851,9 | 2 941,8 | 3 541,3 | 1 273,8 |
| 2015 | 17 470,7 | 3 219,3 | 2 037,8 | 3 347,2 | 3 497,3 | 4 065,5 | 1 303,7 |
| 2016 | 17 635,1 | 3 309,0 | 2 103,3 | 3 027,7 | 3 586,1 | 4 089,9 | 1 519,2 |
| 2015 T4 | 4 610,8 | 924,2 | 593,6 | 742,0 | 928,7 | 1 043,8 | 378,4 |
| 2016 T3 | 4 526,5 | 848,0 | 581,6 | 770,3 | 927,4 | 1 018,5 | 380,6 |
| T4 | 4 779,3 | 875,2 | 604,4 | 888,8 | 963,1 | 1 060,8 | 387,0 |
| <i>Variation par rapport au trimestre précédent (en %)</i> | | | | | | | |
| 2016 T4 | 5,6 | 3,2 | 3,9 | 15,4 | 3,9 | 4,2 | 1,7 |
| <i>Variation par rapport au même trimestre de l'année précédente (glissement annuel en %)</i> | | | | | | | |
| 2016 T4 | 3,7 | -5,3 | 1,8 | 19,8 | 3,7 | 1,6 | 2,3 |

Source : BCEAO.

Tableau 10.3.1 BENIN- Balance des Paiements
(valeur en fin de période en milliards de FCFA)

| LIBELLE POSTE | 2012 | 2013 | 2014 | 2015 (*) | 2016 (**) |
|--|---------------|---------------|---------------|-----------------|------------------|
| a- Compte des transactions courantes (1+2+3) | -294,5 | -332,5 | -437,5 | -325,7 | -364,6 |
| 1- Biens et services | -362,8 | -424,1 | -552,4 | -392,5 | -425,5 |
| Balance des biens | -285,6 | -302,3 | -351,3 | -273,7 | -339,5 |
| Exportations de biens FOB | 736,5 | 979,1 | 1 267,3 | 896,4 | 803,0 |
| Importations de biens FOB | -1 022,1 | -1 281,4 | -1 618,5 | -1 170,0 | -1 142,5 |
| Importations de biens CAF | -1 194,1 | -1 487,1 | -1 895,0 | -1 366,9 | -1 334,7 |
| Balance des services | -77,2 | -121,8 | -201,1 | -118,8 | -86,1 |
| 2- Revenu primaire | -34,1 | -34,1 | -30,2 | -35,9 | -43,0 |
| Dont intérêts sur la dette | -10,6 | -9,8 | -10,3 | -16,0 | -23,1 |
| 3- Revenu secondaire | 102,3 | 125,6 | 145,1 | 102,8 | 104,0 |
| - Administrations publiques | 31,8 | 39,0 | 44,0 | 22,8 | 24,0 |
| Dont aides budgétaires | 31,5 | 32,8 | 8,2 | 0,0 | 0,0 |
| - Autres secteurs | 70,5 | 86,6 | 101,1 | 80,0 | 80,0 |
| Dont transferts de fonds des migrants | 58,9 | 69,8 | 77,1 | 60,0 | 65,0 |
| b- Compte de capital (4+5) | 85,0 | 91,8 | 125,2 | 73,8 | 95,1 |
| 4- Acquisition/cessions d'actifs non financiers | 0,0 | -0,1 | -0,7 | 0,0 | 0,0 |
| 5- Transferts de capital | 85,0 | 91,9 | 125,9 | 73,8 | 95,1 |
| - Administrations publiques | 53,8 | 57,3 | 63,9 | 28,8 | 55,1 |
| Remises de dette | 0,0 | 0,0 | 0,0 | 0,0 | 0,0 |
| Autres transferts de capital | 53,8 | 57,3 | 63,9 | 28,8 | 55,1 |
| - Autres secteurs | 31,2 | 34,6 | 62,0 | 45,0 | 40,0 |
| c. Solde des comptes des transactions courantes et de capital (a+b) | -209,6 | -240,7 | -312,3 | -251,8 | -269,5 |
| d- Compte financier (6+7+8+9) | -269,7 | -331,7 | -480,1 | -335,5 | -190,5 |
| 6- Investissement direct | -123,2 | -149,0 | -191,8 | -80,0 | -85,0 |
| 7- Investissements de portefeuille | -35,2 | -19,5 | -23,9 | -40,7 | -42,5 |
| 8- Dérivés financiers | 0,0 | 0,0 | 0,0 | 0,0 | 0,0 |
| 9- Autres investissements | -111,4 | -163,2 | -264,4 | -214,8 | -63,0 |
| - Administrations publiques | -44,3 | -173,9 | -210,1 | -176,4 | -97,9 |
| - Tirages | 69,3 | 202,1 | 236,7 | 205,3 | 144,0 |
| - Variations des arriérés | 0,0 | 0,0 | 0,0 | 0,0 | 0,0 |
| - Rééchelonnement | 0,0 | 0,0 | 0,0 | 0,0 | 0,0 |
| - Autre financement exceptionnel | 0,0 | 0,0 | 0,0 | 0,0 | 0,0 |
| - Amortissements | -25,0 | -28,2 | -26,6 | -28,9 | -46,1 |
| - Autres secteurs | -67,1 | 10,7 | -54,2 | -38,4 | 34,9 |
| Pour mémoire : financement exceptionnel | 5,1 | 4,2 | 4,7 | 0,0 | 0,0 |
| - Variations des arriérés | 0,0 | 0,0 | 0,0 | 0,0 | 0,0 |
| - Rééchelonnement | 0,0 | 0,0 | 0,0 | 0,0 | 0,0 |
| - Remise de dettes | 5,1 | 4,2 | 4,7 | 0,0 | 0,0 |
| - Autres (financement à rechercher) | 0,0 | 0,0 | 0,0 | 0,0 | 0,0 |
| e- Erreurs et omissions nettes | 9,5 | 8,2 | 7,2 | -0,9 | 0,0 |
| f- Solde global (a+b-d+e) | 69,6 | 99,1 | 175,1 | 82,8 | -79,0 |
| g- Ecart d'évaluation | 0,0 | 0,0 | 0,0 | 0,0 | 0,0 |
| h- Variation des avoirs extérieurs nets | -69,6 | -99,1 | -175,1 | -82,8 | 79,0 |
| Balance courante hors dons/PIB (%) | -7,9 | -8,1 | -9,4 | -6,5 | -6,9 |

Source : BCEAO

(*) Estimations (**) Projections

Tableau 10.3.2 BURKINA- Balance des Paiements
(valeur en fin de période en milliards de FCFA)

| LIBELLE POSTE | 2012 | 2013 | 2014 | 2015 (*) | 2016 (**) |
|--|---------------|---------------|---------------|-----------------|------------------|
| a- Compte des transactions courantes (1+2+3) | -82,9 | -664,6 | -493,2 | -434,9 | -478,5 |
| 1- Biens et services | -299,1 | -788,2 | -551,8 | -552,4 | -538,3 |
| Balance des biens | 108,5 | -328,8 | -128,6 | -111,1 | -62,1 |
| Exportations de biens FOB | 1 464,3 | 1 315,3 | 1 362,3 | 1 393,9 | 1 527,2 |
| Importations de biens FOB | -1 355,8 | -1 644,2 | -1 490,9 | -1 505,0 | -1 589,4 |
| Importations de biens CAF | -1 824,0 | -2 156,4 | -1 770,4 | -1 768,0 | -1 880,3 |
| Balance des services | -407,6 | -459,4 | -423,2 | -441,3 | -476,2 |
| 2- Revenu primaire | -39,1 | -93,3 | -177,5 | -149,5 | -156,7 |
| Dont intérêts sur la dette | -13,0 | -12,8 | -14,7 | -15,9 | -21,7 |
| 3- Revenu secondaire | 255,3 | 216,9 | 236,1 | 267,0 | 216,5 |
| - Administrations publiques | 179,5 | 128,2 | 114,3 | 140,4 | 83,4 |
| Dont aides budgétaires | 161,4 | 119,1 | 98,9 | 124,8 | 66,2 |
| - Autres secteurs | 75,7 | 88,7 | 121,8 | 126,6 | 133,2 |
| Dont transferts de fonds des migrants | 99,3 | 144,3 | 179,7 | 192,8 | 201,1 |
| b- Compte de capital (4+5) | 137,8 | 238,4 | 200,2 | 153,8 | 253,4 |
| 4- Acquisition/cessions d'actifs non financiers | 0,1 | -0,2 | 0,0 | 0,1 | 0,2 |
| 5- Transferts de capital | 137,7 | 238,6 | 200,2 | 153,6 | 253,2 |
| - Administrations publiques | 111,6 | 205,2 | 157,5 | 105,2 | 200,2 |
| Remises de dette | 0,0 | 0,0 | 0,0 | 0,0 | 0,0 |
| Autres transferts de capital | 111,6 | 205,2 | 157,5 | 105,2 | 200,2 |
| - Autres secteurs | 26,1 | 33,4 | 42,6 | 48,4 | 53,0 |
| c. Solde des comptes des transactions courantes et de capital (a+b) | 54,9 | -426,2 | -293,0 | -281,1 | -225,1 |
| d- Compte financier (6+7+8+9) | 61,3 | -281,9 | -163,5 | -559,7 | -322,8 |
| 6- Investissement direct | -130,9 | -213,4 | -141,6 | -102,5 | -179,7 |
| 7- Investissements de portefeuille | -16,7 | -6,9 | 86,2 | 86,0 | 85,0 |
| 8- Dérivés financiers | 0,0 | 0,0 | 0,0 | 0,0 | 0,0 |
| 9- Autres investissements | 208,8 | -61,5 | -108,1 | -543,2 | -228,1 |
| - Administrations publiques | -85,5 | -34,4 | -50,7 | -89,2 | -99,3 |
| - Tirages | 107,3 | 60,5 | 81,5 | 122,1 | 126,8 |
| - Variations des arriérés | 0,0 | 0,0 | 0,0 | 0,0 | 0,0 |
| - Rééchelonnement | 0,0 | 0,0 | 0,0 | 0,0 | 0,0 |
| - Autre financement exceptionnel | 0,0 | 0,0 | 0,0 | 0,0 | 0,0 |
| - Amortissements | -21,7 | -26,0 | -30,8 | -32,9 | -27,5 |
| - Autres secteurs | 294,3 | -27,1 | -57,3 | -454,0 | -128,8 |
| Pour mémoire : financement exceptionnel | 0,0 | 0,0 | 0,0 | 0,0 | 0,0 |
| - Variations des arriérés | 0,0 | 0,0 | 0,0 | 0,0 | 0,0 |
| - Rééchelonnement | 0,0 | 0,0 | 0,0 | 0,0 | 0,0 |
| - Remise de dettes | 0,0 | 0,0 | 0,0 | 0,0 | 0,0 |
| - Autres (financement à rechercher) | 0,0 | 0,0 | 0,0 | 0,0 | 0,0 |
| e- Erreurs et omissions nettes | 3,4 | -3,8 | -3,4 | 5,0 | 0,0 |
| f- Solde global (a+b-d+e) | -2,9 | -148,1 | -132,9 | 283,6 | 97,7 |
| g- Ecart d'évaluation | -0,4 | 1,1 | 0,0 | -8,8 | 0,0 |
| h- Variation des avoirs extérieurs nets | 3,4 | 147,0 | 132,9 | -274,8 | -97,7 |
| Balance courante hors dons/PIB (%) | -4,3 | -13,3 | -9,5 | -8,5 | -7,7 |

Source : BCEAO

(*) Estimations (**) Projections

Tableau 10.3.3 COTE D'IVOIRE- Balance des Paiements
(valeur en fin de période en milliards de FCFA)

| LIBELLE POSTE | 2012 | 2013 | 2014 | 2015 (*) | 2016 (**) |
|--|----------------|---------------|---------------|---------------|---------------|
| a- Compte des transactions courantes (1+2+3) | -163,7 | -208,8 | 252,1 | -26,5 | -125,4 |
| 1- Biens et services | 572,1 | 453,4 | 846,9 | 751,5 | 724,7 |
| Balance des biens | 1 565,6 | 1 479,2 | 1 914,8 | 1 942,6 | 1 923,1 |
| Exportations de biens FOB | 6 189,4 | 5 952,9 | 6 411,3 | 6 878,9 | 6 977,9 |
| Importations de biens FOB | -4 623,7 | -4 473,6 | -4 496,5 | -4 936,3 | -5 054,7 |
| Importations de biens CAF | -5 570,6 | -5 270,8 | -5 290,0 | -5 807,4 | -5 946,8 |
| Balance des services | -993,5 | -1 025,8 | -1 067,9 | -1 191,0 | -1 198,4 |
| 2- Revenu primaire | -469,9 | -445,1 | -449,3 | -573,7 | -607,1 |
| Dont intérêts sur la dette | -153,4 | -99,1 | -94,2 | -152,2 | -169,8 |
| 3- Revenu secondaire | -265,8 | -217,1 | -145,5 | -204,4 | -243,0 |
| - Administrations publiques | -22,1 | 64,6 | 124,1 | 103,2 | 95,0 |
| Dont aides budgétaires | 29,7 | 64,6 | 124,2 | 153,6 | 147,6 |
| - Autres secteurs | -243,7 | -281,7 | -269,6 | -307,6 | -338,0 |
| Dont transferts de fonds des migrants | 95,6 | 96,9 | 97,7 | -297,3 | -326,7 |
| b- Compte de capital (4+5) | 4 141,1 | 94,8 | 138,6 | 128,6 | 105,6 |
| 4- Acquisition/cessions d'actifs non financiers | -0,5 | -1,6 | 1,3 | 0,0 | 0,0 |
| 5- Transferts de capital | 4 141,6 | 96,3 | 137,3 | 128,6 | 105,6 |
| - Administrations publiques | 4 141,6 | 96,3 | 137,3 | 128,6 | 105,6 |
| Remises de dette | 4 090,0 | 0,0 | 0,0 | 0,0 | 0,0 |
| Autres transferts de capital | 51,5 | 96,3 | 137,3 | 128,6 | 105,6 |
| - Autres secteurs | 0,0 | 0,0 | 0,0 | 0,0 | 0,0 |
| c. Solde des comptes des transactions courantes et de capital (a+b) | 3 977,5 | -114,1 | 390,7 | 102,1 | -19,8 |
| d- Compte financier (6+7+8+9) | 4 202,1 | -80,0 | 100,9 | -102,2 | 55,0 |
| 6- Investissement direct | -161,3 | -204,5 | -208,9 | -248,3 | -279,9 |
| 7- Investissements de portefeuille | -72,6 | -86,1 | -462,8 | -587,3 | -510,5 |
| 8- Dérivés financiers | 0,0 | 0,0 | 0,0 | 0,0 | 0,0 |
| 9- Autres investissements | 4 436,1 | 210,7 | 772,6 | 733,4 | 845,3 |
| - Administrations publiques | 3 973,3 | -190,7 | -95,4 | -208,9 | -108,9 |
| - Tirages | 85,0 | 334,9 | 321,4 | 439,7 | 384,8 |
| - Variations des arriérés | -195,8 | -16,8 | 0,0 | 0,0 | 0,0 |
| - Rééchelonnement | 227,5 | 0,0 | 0,0 | 0,0 | 0,0 |
| - Autre financement exceptionnel | 0,0 | 0,0 | 0,0 | 0,0 | 0,0 |
| - Amortissements | -3 862,5 | -127,5 | -226,0 | -230,8 | -275,9 |
| - Autres secteurs | 462,8 | 401,4 | 868,0 | 942,3 | 954,2 |
| Pour mémoire : financement exceptionnel | 4 121,8 | -16,8 | 0,0 | 0,0 | 0,0 |
| - Variations des arriérés | -195,8 | -16,8 | 0,0 | 0,0 | 0,0 |
| - Rééchelonnement | 227,5 | 0,0 | 0,0 | 0,0 | 0,0 |
| - Remise de dettes | 4 090,0 | 0,0 | 0,0 | 0,0 | 0,0 |
| - Autres (financement à rechercher) | 0,0 | 0,0 | 0,0 | 0,0 | 0,0 |
| e- Erreurs et omissions nettes | -39,1 | 36,7 | -27,0 | 0,0 | 0,0 |
| f- Solde global (a+b-d+e) | -263,7 | 2,6 | 262,8 | 204,3 | -74,7 |
| g- Ecart d'évaluation | 7,8 | 0,0 | -36,6 | 0,0 | 0,0 |
| h- Variation des avoirs extérieurs nets | 256,0 | -2,6 | -226,2 | -204,3 | 74,7 |
| Balance courante hors dons/PIB (%) | -1,4 | -1,8 | 0,8 | -1,0 | -1,3 |

Source : BCEAO

(*) Estimations (**) Projections

Tableau 10.3.4 GUINEE-BISSAU- Balance des Paiements
(valeur en fin de période en milliards de FCFA)

| LIBELLE POSTE | 2012 | 2013 | 2014 | 2015 (*) | 2016 (**) |
|--|--------------|--------------|--------------|--------------|--------------|
| a- Compte des transactions courantes (1+2+3) | -42,5 | -25,9 | 3,1 | 20,5 | 0,5 |
| 1- Biens et services | -51,6 | -39,1 | -58,2 | -22,6 | -33,9 |
| Balance des biens | -25,7 | -14,8 | -23,8 | 18,1 | 8,2 |
| Exportations de biens FOB | 67,1 | 75,5 | 82,1 | 152,2 | 156,0 |
| Importations de biens FOB | -92,8 | -90,3 | -105,9 | -134,1 | -147,8 |
| Importations de biens CAF | -107,9 | -105,7 | -128,5 | -160,4 | -176,8 |
| Balance des services | -25,9 | -24,3 | -34,4 | -40,7 | -42,1 |
| 2- Revenu primaire | -16,9 | -4,0 | 18,5 | 12,0 | 8,1 |
| Dont intérêts sur la dette | -0,3 | -0,1 | -1,3 | -1,1 | -1,2 |
| 3- Revenu secondaire | 26,0 | 17,1 | 42,9 | 31,1 | 26,3 |
| - Administrations publiques | 11,9 | 1,9 | 23,6 | 7,1 | 7,0 |
| Dont aides budgétaires | 11,9 | 1,9 | 23,3 | 5,6 | 5,0 |
| - Autres secteurs | 14,1 | 15,3 | 19,3 | 24,0 | 19,3 |
| Dont transferts de fonds des migrants | 12,4 | 14,8 | 19,2 | 23,3 | 18,3 |
| b- Compte de capital (4+5) | 15,9 | 15,8 | 27,4 | 30,2 | 27,9 |
| 4- Acquisition/cessions d'actifs non financiers | 0,0 | 0,0 | 0,0 | 0,0 | 0,0 |
| 5- Transferts de capital | 15,9 | 15,8 | 27,4 | 30,2 | 27,9 |
| - Administrations publiques | 15,9 | 15,8 | 26,1 | 30,0 | 27,7 |
| Remises de dette | 0,0 | 0,0 | 0,0 | 0,0 | 0,0 |
| Autres transferts de capital | 15,9 | 15,8 | 26,1 | 30,0 | 27,7 |
| - Autres secteurs | 0,0 | 0,0 | 1,3 | 0,2 | 0,2 |
| c. Solde des comptes des transactions courantes et de capital (a+b) | -26,7 | -10,1 | 30,5 | 50,7 | 28,4 |
| d- Compte financier (6+7+8+9) | 1,7 | -15,9 | -36,7 | 10,0 | -1,1 |
| 6- Investissement direct | -3,5 | -9,7 | -12,9 | -10,6 | -10,7 |
| 7- Investissements de portefeuille | 0,0 | 0,0 | -9,5 | -3,5 | -2,5 |
| 8- Dérivés financiers | 0,0 | 0,0 | 0,0 | 0,0 | 0,0 |
| 9- Autres investissements | 5,2 | -6,2 | -14,3 | 24,1 | 12,1 |
| - Administrations publiques | -7,6 | -12,4 | -10,5 | -8,2 | -10,8 |
| - Tirages | 7,6 | 12,5 | 13,4 | 9,8 | 12,2 |
| - Variations des arriérés | 0,0 | 0,0 | 0,0 | 0,0 | 0,0 |
| - Rééchelonnement | 0,0 | 0,0 | 0,0 | 0,0 | 0,0 |
| - Autre financement exceptionnel | 0,0 | 0,0 | 0,0 | 0,0 | 0,0 |
| - Amortissements | 0,0 | -0,1 | -2,9 | -1,6 | -1,4 |
| - Autres secteurs | 12,8 | 6,2 | -3,8 | 32,3 | 22,9 |
| Pour mémoire : financement exceptionnel | 0,0 | 0,0 | 0,0 | 0,0 | 0,0 |
| - Variations des arriérés | 0,0 | 0,0 | 0,0 | 0,0 | 0,0 |
| - Rééchelonnement | 0,0 | 0,0 | 0,0 | 0,0 | 0,0 |
| - Remise de dettes | 0,0 | 0,0 | 0,0 | 0,0 | 0,0 |
| - Autres (financement à rechercher) | 0,0 | 0,0 | 0,0 | 0,0 | 0,0 |
| e- Erreurs et omissions nettes | -4,9 | 5,0 | 6,1 | -5,0 | 0,0 |
| f- Solde global (a+b-d+e) | -33,2 | 10,7 | 73,3 | 35,7 | 29,5 |
| g- Ecart d'évaluation | -1,5 | -0,4 | -7,5 | 0,0 | 0,0 |
| h- Variation des avoirs extérieurs nets | 34,8 | -10,3 | -65,8 | -35,7 | -29,5 |
| Balance courante hors dons/PIB (%) | -10,8 | -5,4 | -3,8 | 2,5 | -0,7 |

Source : BCEAO

(*) Estimations (**) Projections

Tableau 10.3.5 MALI- Balance des Paiements
(valeur en fin de période en milliards de FCFA)

| LIBELLE POSTE | 2012 | 2013 | 2014 | 2015 (*) | 2016 (**) |
|--|---------------|----------------|-----------------|-----------------|-----------------|
| a- Compte des transactions courantes (1+2+3) | -139,3 | -185,1 | -334,1 | -412,5 | -406,4 |
| 1- Biens et services | -310,2 | -976,9 | -1 101,3 | -1 204,9 | -1 303,9 |
| Balance des biens | 57,0 | -122,7 | -251,3 | -281,3 | -242,9 |
| Exportations de biens FOB | 1 532,2 | 1 419,5 | 1 374,2 | 1 606,8 | 1 505,1 |
| Importations de biens FOB | -1 475,2 | -1 542,3 | -1 625,5 | -1 888,1 | -1 748,1 |
| Importations de biens CAF | -1 799,0 | -1 880,8 | -1 935,1 | -2 247,7 | -2 081,0 |
| Balance des services | -367,2 | -854,1 | -850,1 | -923,6 | -1 061,0 |
| 2- Revenu primaire | -234,8 | -213,7 | -190,0 | -174,8 | -289,8 |
| Dont intérêts sur la dette | -17,9 | -18,4 | -17,2 | -23,0 | -26,1 |
| 3- Revenu secondaire | 405,8 | 1 005,5 | 957,2 | 967,3 | 1 187,4 |
| - Administrations publiques | 29,0 | 625,4 | 569,8 | 542,9 | 757,0 |
| Dont aides budgétaires | 3,8 | 110,8 | 70,2 | 46,4 | 55,7 |
| - Autres secteurs | 376,8 | 380,1 | 387,4 | 424,4 | 430,4 |
| Dont transferts de fonds des migrants | 367,4 | 423,4 | 379,6 | 403,1 | 414,2 |
| b- Compte de capital (4+5) | 53,4 | 129,3 | 119,7 | 202,5 | 146,4 |
| 4- Acquisition/cessions d'actifs non financiers | -1,8 | -0,8 | -2,0 | -3,9 | 0,0 |
| 5- Transferts de capital | 55,2 | 130,1 | 121,7 | 206,4 | 146,4 |
| - Administrations publiques | 15,8 | 105,3 | 102,3 | 178,7 | 129,1 |
| Remises de dette | 6,6 | 25,5 | 14,9 | 59,9 | 17,7 |
| Autres transferts de capital | 9,2 | 79,8 | 87,4 | 118,8 | 111,4 |
| - Autres secteurs | 39,4 | 24,8 | 19,4 | 27,7 | 17,3 |
| c. Solde des comptes des transactions courantes et de capital (a+b) | -85,9 | -55,8 | -214,4 | -210,0 | -259,9 |
| d- Compte financier (6+7+8+9) | -97,4 | -137,9 | -106,3 | -124,2 | -88,9 |
| 6- Investissement direct | -195,0 | -150,7 | -70,9 | -114,2 | -62,6 |
| 7- Investissements de portefeuille | -5,2 | -0,5 | -88,9 | -78,1 | -62,5 |
| 8- Dérivés financiers | 0,0 | 0,0 | 0,0 | 0,0 | 0,0 |
| 9- Autres investissements | 102,8 | 13,3 | 53,5 | 68,0 | 36,2 |
| - Administrations publiques | -5,0 | -77,8 | -55,6 | -127,7 | -141,6 |
| - Tirages | 22,9 | 135,7 | 119,5 | 225,2 | 200,0 |
| - Variations des arriérés | 21,6 | -15,0 | -11,9 | 0,0 | 0,0 |
| - Rééchelonnement | 0,0 | 0,0 | 0,0 | 0,0 | 0,0 |
| - Autre financement exceptionnel | 0,0 | 0,0 | 0,0 | 0,0 | 0,0 |
| - Amortissements | -39,5 | -42,9 | -52,0 | -97,5 | -58,4 |
| - Autres secteurs | 107,8 | 91,1 | 109,1 | 195,7 | 177,8 |
| Pour mémoire : financement exceptionnel | 28,2 | 40,5 | 26,8 | 59,9 | 17,7 |
| - Variations des arriérés | 21,6 | 15,0 | 11,9 | 0,0 | 0,0 |
| - Rééchelonnement | 0,0 | 0,0 | 0,0 | 0,0 | 0,0 |
| - Remise de dettes | 6,6 | 25,5 | 14,9 | 59,9 | 17,7 |
| - Autres (financement à rechercher) | 0,0 | 0,0 | 0,0 | 0,0 | 0,0 |
| e- Erreurs et omissions nettes | -10,5 | -18,0 | -24,9 | -1,3 | 0,0 |
| f- Solde global (a+b-d+e) | 1,1 | 64,1 | -133,0 | -87,1 | -171,0 |
| g- Ecart d'évaluation | 1,7 | 0,0 | 0,0 | 0,0 | 0,0 |
| h- Variation des avoirs extérieurs nets | -2,8 | -64,1 | 133,0 | 87,1 | 171,0 |
| Balance courante hors dons/PIB (%) | -2,3 | -4,5 | -5,7 | -6,0 | -5,6 |

Source : BCEAO

(*) Estimations (**) Projections

Tableau 10.3.6 NIGER- Balance des Paiements
(valeur en fin de période en milliards de FCFA)

| LIBELLE POSTE | 2012 | 2013 | 2014 | 2015 (*) | 2016 (**) |
|--|---------------|---------------|---------------|---------------|---------------|
| a- Compte des transactions courantes (1+2+3) | -521,6 | -568,3 | -645,3 | -878,7 | -621,4 |
| 1- Biens et services | -620,3 | -623,0 | -742,8 | -963,8 | -661,8 |
| Balance des biens | -235,2 | -212,3 | -367,9 | -525,4 | -357,5 |
| Exportations de biens FOB | 736,4 | 784,6 | 715,1 | 643,2 | 622,8 |
| Importations de biens FOB | -971,5 | -996,9 | -1 083,0 | -1 168,6 | -980,3 |
| Importations de biens CAF | -1 222,1 | -1 253,9 | -1 364,9 | -1 472,7 | -1 235,4 |
| Balance des services | -385,1 | -410,8 | -374,9 | -438,4 | -304,3 |
| 2- Revenu primaire | -69,1 | -91,3 | -75,0 | -90,5 | -96,2 |
| Dont intérêts sur la dette | -6,8 | -28,7 | -30,3 | -36,7 | -38,1 |
| 3- Revenu secondaire | 167,8 | 146,0 | 172,5 | 175,6 | 136,6 |
| - Administrations publiques | 117,9 | 78,7 | 91,8 | 94,5 | 52,4 |
| Dont aides budgétaires | 93,1 | 53,9 | 67,9 | 76,6 | 46,9 |
| - Autres secteurs | 49,9 | 67,3 | 80,8 | 81,0 | 84,2 |
| Dont transferts de fonds des migrants | 45,4 | 16,6 | 26,6 | 26,7 | 27,7 |
| b- Compte de capital (4+5) | 139,3 | 282,1 | 184,1 | 173,9 | 193,0 |
| 4- Acquisition/cessions d'actifs non financiers | -1,3 | 15,6 | 16,0 | -1,1 | 0,0 |
| 5- Transferts de capital | 140,6 | 266,5 | 168,1 | 175,0 | 193,0 |
| - Administrations publiques | 126,5 | 251,7 | 154,3 | 156,0 | 166,9 |
| Remises de dette | 3,0 | 0,7 | 0,0 | 0,0 | 0,0 |
| Autres transferts de capital | 123,5 | 251,0 | 154,3 | 156,0 | 166,9 |
| - Autres secteurs | 14,1 | 14,8 | 13,8 | 19,0 | 26,2 |
| c. Solde des comptes des transactions courantes et de capital (a+b) | -382,3 | -286,3 | -461,2 | -704,8 | -428,4 |
| d- Compte financier (6+7+8+9) | -550,2 | -392,7 | -648,3 | -577,5 | -303,2 |
| 6- Investissement direct | -428,4 | -305,5 | -362,6 | -293,1 | -155,3 |
| 7- Investissements de portefeuille | -4,9 | 9,4 | -61,8 | -84,0 | -31,5 |
| 8- Dérivés financiers | 0,0 | 0,0 | 0,0 | 0,0 | 0,0 |
| 9- Autres investissements | -116,9 | -96,6 | -223,9 | -200,5 | -116,4 |
| - Administrations publiques | -73,1 | -107,7 | -140,4 | -211,5 | -175,8 |
| - Tirages | 87,4 | 125,2 | 166,2 | 242,0 | 214,7 |
| - Variations des arriérés | 0,0 | 0,0 | 0,0 | 0,0 | 0,0 |
| - Rééchelonnement | 0,0 | 0,0 | 0,0 | 0,0 | 0,0 |
| - Autre financement exceptionnel | 0,0 | 1,3 | 0,0 | 0,0 | 0,0 |
| - Amortissements | -14,3 | -18,8 | -25,8 | -30,5 | -38,9 |
| - Autres secteurs | -43,8 | 11,1 | -83,6 | 11,0 | 59,3 |
| Pour mémoire : financement exceptionnel | 5,4 | 0,0 | 0,0 | 0,0 | 0,0 |
| - Variations des arriérés | 0,0 | 0,0 | 0,0 | 0,0 | 0,0 |
| - Rééchelonnement | 0,0 | 0,0 | 0,0 | 0,0 | 0,0 |
| - Remise de dettes | 3,0 | 0,0 | 0,0 | 0,0 | 0,0 |
| - Autres (financement à rechercher) | 2,4 | 0,0 | 0,0 | 0,0 | 0,0 |
| e- Erreurs et omissions nettes | -5,2 | -7,4 | -5,7 | -5,4 | 0,0 |
| f- Solde global (a+b-d+e) | 162,7 | 99,0 | 181,4 | -132,6 | -125,1 |
| g- Ecart d'évaluation | 5,2 | 3,4 | 1,5 | 0,0 | 0,0 |
| h- Variation des avoirs extérieurs nets | -167,9 | -102,4 | -182,8 | 132,6 | 125,1 |
| Balance courante hors dons/PIB (%) | -17,3 | -16,4 | -17,5 | -22,5 | -14,8 |

Source : BCEAO

(*) Estimations (**) Projections

Tableau 10.3.7 SENEGAL- Balance des Paiements
(valeur en fin de période en milliards de FCFA)

| LIBELLE POSTE | 2012 | 2013 | 2014 | 2015 (*) | 2016 (**) |
|--|-----------------|-----------------|-----------------|-----------------|-----------------|
| a- Compte des transactions courantes (1+2+3) | -780,1 | -765,5 | -665,9 | -488,8 | -633,3 |
| 1- Biens et services | -1 523,8 | -1 527,0 | -1 448,8 | -1 288,3 | -1 419,8 |
| Balance des biens | -1 468,9 | -1 471,0 | -1 383,2 | -1 226,6 | -1 338,3 |
| Exportations de biens FOB | 1 402,0 | 1 422,5 | 1 472,7 | 1 669,7 | 1 804,6 |
| Importations de biens FOB | -2 870,9 | -2 893,5 | -2 856,0 | -2 896,3 | -3 142,9 |
| Importations de biens CAF | -3 262,4 | -3 287,0 | -3 245,0 | -3 289,0 | -3 567,9 |
| Balance des services | -54,9 | -55,9 | -65,6 | -61,7 | -81,4 |
| 2- Revenu primaire | -153,8 | -159,5 | -186,5 | -242,9 | -302,0 |
| Dont intérêts sur la dette | -62,4 | -51,9 | -57,4 | -84,3 | -85,5 |
| 3- Revenu secondaire | 897,6 | 920,9 | 969,4 | 1 042,4 | 1 088,5 |
| - Administrations publiques | 75,8 | 42,5 | 83,6 | 49,4 | 53,4 |
| Dont aides budgétaires | 52,0 | 19,8 | 40,7 | 31,2 | 35,0 |
| - Autres secteurs | 821,8 | 878,4 | 885,9 | 993,0 | 1 035,1 |
| Dont transferts de fonds des migrants | 750,4 | 815,1 | 754,2 | 968,6 | 1 017,1 |
| b- Compte de capital (4+5) | 202,8 | 181,5 | 216,1 | 208,1 | 210,1 |
| 4- Acquisition/cessions d'actifs non financiers | 37,5 | -1,5 | -5,2 | -2,4 | -3,8 |
| 5- Transferts de capital | 165,3 | 183,0 | 221,3 | 210,5 | 213,9 |
| - Administrations publiques | 158,5 | 169,8 | 213,2 | 200,8 | 204,0 |
| Remises de dette | 2,1 | 2,1 | 0,0 | 0,0 | 0,0 |
| Autres transferts de capital | 156,4 | 167,7 | 213,2 | 200,8 | 204,0 |
| - Autres secteurs | 6,8 | 13,2 | 8,1 | 9,7 | 9,9 |
| c. Solde des comptes des transactions courantes et de capital (a+b) | -577,3 | -584,0 | -449,8 | -280,7 | -423,2 |
| d- Compte financier (6+7+8+9) | -519,8 | -553,0 | -663,1 | -435,5 | -377,0 |
| 6- Investissement direct | -112,4 | -137,3 | -185,5 | -188,3 | -210,4 |
| 7- Investissements de portefeuille | -131,6 | 5,3 | -257,0 | -188,8 | -102,1 |
| 8- Dérivés financiers | 0,0 | 0,0 | 0,0 | 0,0 | 0,0 |
| 9- Autres investissements | -275,7 | -420,9 | -220,6 | -58,3 | -64,6 |
| - Administrations publiques | -205,7 | -206,0 | -313,0 | -172,1 | -213,2 |
| - Tirages | 276,8 | 257,9 | 369,1 | 233,8 | 287,0 |
| - Variations des arriérés | 0,0 | 0,0 | 0,0 | 0,0 | 0,0 |
| - Rééchelonnement | 0,0 | 0,0 | 0,0 | 0,0 | 0,0 |
| - Autre financement exceptionnel | 0,0 | 0,0 | 0,0 | 0,0 | 0,0 |
| - Amortissements | -71,1 | -51,9 | -56,1 | -61,7 | -73,8 |
| - Autres secteurs | -70,0 | -214,9 | 92,3 | 113,7 | 148,7 |
| Pour mémoire : financement exceptionnel | 2,1 | 2,1 | 0,0 | 0,0 | 0,0 |
| - Variations des arriérés | 0,0 | 0,0 | 0,0 | 0,0 | 0,0 |
| - Rééchelonnement | 0,0 | 0,0 | 0,0 | 0,0 | 0,0 |
| - Remise de dettes | 2,1 | 2,1 | 0,0 | 0,0 | 0,0 |
| - Autres (financement à rechercher) | 0,0 | 0,0 | 0,0 | 0,0 | 0,0 |
| e- Erreurs et omissions nettes | 4,1 | 5,6 | 4,7 | 0,1 | 0,0 |
| f- Solde global (a+b-d+e) | -53,5 | -25,4 | 217,9 | 154,9 | -46,1 |
| g- Ecart d'évaluation | 2,3 | 3,8 | 0,0 | 0,0 | 0,0 |
| h- Variation des avoirs extérieurs nets | 51,2 | 21,6 | -217,9 | -154,9 | 46,1 |
| Balance courante hors dons/PIB (%) | -11,5 | -10,7 | -9,4 | -6,5 | -7,7 |

Source : BCEAO

(*) Estimations (**) Projections

Tableau 10.3.8 TOGO- Balance des Paiements
(valeur en fin de période en milliards de FCFA)

| LIBELLE POSTE | 2012 | 2013 | 2014 | 2015 (*) | 2016 (**) |
|--|---------------|---------------|---------------|---------------|---------------|
| a- Compte des transactions courantes (1+2+3) | -150,2 | -280,7 | -226,4 | -129,0 | -192,5 |
| 1- Biens et services | -276,9 | -422,8 | -407,3 | -321,9 | -387,1 |
| Balance des biens | -284,9 | -430,0 | -438,4 | -390,5 | -452,4 |
| Exportations de biens FOB | 670,7 | 751,9 | 655,5 | 780,8 | 765,1 |
| Importations de biens FOB | -955,5 | -1 182,0 | -1 093,9 | -1 171,3 | -1 217,5 |
| Importations de biens CAF | -1 215,3 | -1 368,2 | -1 250,6 | -1 358,7 | -1 412,3 |
| Balance des services | 8,0 | 7,2 | 31,1 | 68,6 | 65,2 |
| 2- Revenu primaire | 3,1 | 12,5 | 22,8 | 23,5 | 19,3 |
| Dont intérêts sur la dette | -5,8 | -6,7 | -8,8 | -9,6 | -10,5 |
| 3- Revenu secondaire | 123,6 | 129,6 | 158,2 | 169,4 | 175,3 |
| - Administrations publiques | 42,6 | 42,5 | 41,9 | 44,1 | 46,3 |
| Dont aides budgétaires | 0,0 | 0,0 | 0,0 | 0,0 | 0,0 |
| - Autres secteurs | 81,0 | 87,1 | 116,3 | 125,3 | 129,0 |
| Dont transferts de fonds des migrants | 86,6 | 97,3 | 121,5 | 130,9 | 134,8 |
| b- Compte de capital (4+5) | 146,2 | 155,6 | 157,5 | 157,7 | 159,9 |
| 4- Acquisition/cessions d'actifs non financiers | -1,3 | -1,3 | 0,0 | 0,0 | 0,0 |
| 5- Transferts de capital | 147,5 | 156,9 | 157,5 | 157,7 | 159,9 |
| - Administrations publiques | 63,1 | 62,8 | 61,6 | 61,7 | 62,9 |
| Remises de dette | 0,0 | 0,0 | 0,0 | 0,0 | 0,0 |
| Autres transferts de capital | 63,1 | 62,8 | 61,6 | 61,7 | 62,9 |
| - Autres secteurs | 84,4 | 94,1 | 95,9 | 96,0 | 97,0 |
| c. Solde des comptes des transactions courantes et de capital (a+b) | -4,0 | -125,1 | -68,8 | 28,7 | -32,6 |
| d- Compte financier (6+7+8+9) | 16,2 | -164,2 | 9,8 | -86,3 | -89,6 |
| 6- Investissement direct | 152,6 | -100,9 | 150,6 | 86,2 | 116,6 |
| 7- Investissements de portefeuille | -0,1 | 39,3 | 68,4 | 6,7 | -61,3 |
| 8- Dérivés financiers | 0,0 | 0,0 | 0,0 | 0,0 | 0,0 |
| 9- Autres investissements | -136,3 | -102,6 | -209,1 | -179,2 | -144,9 |
| - Administrations publiques | -6,2 | -20,7 | -121,0 | -109,4 | -67,4 |
| - Tirages | 17,0 | 38,1 | 121,0 | 129,4 | 87,4 |
| - Variations des arriérés | 0,0 | 0,0 | 0,0 | 0,0 | 0,0 |
| - Rééchelonnement | 0,0 | 0,0 | 0,0 | 0,0 | 0,0 |
| - Autre financement exceptionnel | 0,0 | 0,0 | 0,0 | 0,0 | 0,0 |
| - Amortissements | -10,8 | -17,3 | 0,0 | -20,0 | -20,0 |
| - Autres secteurs | -130,0 | -81,8 | -88,1 | -69,8 | -77,6 |
| Pour mémoire : financement exceptionnel | 0,0 | 0,0 | 0,0 | 0,0 | 0,0 |
| - Variations des arriérés | 0,0 | 0,0 | 0,0 | 0,0 | 0,0 |
| - Rééchelonnement | 0,0 | 0,0 | 0,0 | 0,0 | 0,0 |
| - Remise de dettes | 0,0 | 0,0 | 0,0 | 0,0 | 0,0 |
| - Autres (financement à rechercher) | 0,0 | 0,0 | 0,0 | 0,0 | 0,0 |
| e- Erreurs et omissions nettes | 2,9 | 2,5 | 2,2 | 0,0 | 0,0 |
| f- Solde global (a+b-d+e) | -17,3 | 41,6 | -76,5 | 115,0 | 57,0 |
| g- Ecart d'évaluation | 0,0 | -5,2 | 7,7 | 0,0 | 0,0 |
| h- Variation des avoirs extérieurs nets | 17,3 | -36,4 | 68,8 | -115,0 | -57,0 |
| Balance courante hors dons/PIB (%) | -7,6 | -13,9 | -10,2 | -5,3 | -7,4 |

Source : BCEAO

(*) Estimations (**) Projections

Tableau 10.3.9 UEMOA- Balance des Paiements
(valeur en fin de période en milliards de FCFA)

| LIBELLE POSTE | 2012 | 2013 | 2014 | 2015 (*) | 2016 (**) |
|--|-----------------|-----------------|-----------------|-----------------|-----------------|
| a- Compte des transactions courantes (1+2+3) | -2 174,7 | -3 031,5 | -2 547,2 | -2 675,5 | -2 821,5 |
| 1- Biens et services | -2 872,6 | -4 347,7 | -4 015,8 | -3 994,9 | -4 045,6 |
| Balance des biens | -569,2 | -1 402,8 | -1 029,7 | -847,8 | -861,3 |
| Exportations de biens FOB | 12 798,4 | 12 701,3 | 13 340,5 | 14 021,8 | 14 161,8 |
| Importations de biens FOB | -13 367,6 | -14 104,1 | -14 370,2 | -14 869,6 | -15 023,1 |
| Importations de biens CAF | -16 195,3 | -16 810,0 | -16 879,3 | -17 470,7 | -17 635,1 |
| Balance des services | -2 303,5 | -2 944,9 | -2 986,1 | -3 147,0 | -3 184,3 |
| 2- Revenu primaire | -1 014,7 | -1 028,4 | -1 067,4 | -1 231,8 | -1 467,5 |
| Dont intérêts sur la dette | -270,2 | -227,5 | -234,2 | -338,8 | -376,0 |
| 3- Revenu secondaire | 1 712,6 | 2 344,6 | 2 535,9 | 2 551,1 | 2 691,7 |
| - Administrations publiques | 466,4 | 1 022,9 | 1 093,1 | 1 004,4 | 1 118,4 |
| Dont aides budgétaires | 383,4 | 402,9 | 433,4 | 438,3 | 356,4 |
| - Autres secteurs | 1 246,2 | 1 321,7 | 1 442,8 | 1 546,8 | 1 573,2 |
| Dont transferts de fonds des migrants | 1 516,0 | 1 678,2 | 1 655,5 | 1 508,1 | 1 551,5 |
| b- Compte de capital (4+5) | 4 921,4 | 1 189,3 | 1 168,7 | 1 128,6 | 1 191,4 |
| 4- Acquisition/cessions d'actifs non financiers | 32,8 | 10,1 | 9,4 | -7,3 | -3,7 |
| 5- Transferts de capital | 4 888,6 | 1 179,2 | 1 159,3 | 1 135,9 | 1 195,1 |
| - Administrations publiques | 4 686,6 | 964,2 | 916,2 | 889,8 | 951,5 |
| Remises de dette | 4 101,7 | 28,3 | 14,9 | 59,9 | 17,7 |
| Autres transferts de capital | 584,9 | 935,9 | 901,3 | 829,9 | 933,8 |
| - Autres secteurs | 202,0 | 215,0 | 243,1 | 246,1 | 243,6 |
| c. Solde des comptes des transactions courantes et de capital (a+b) | 2 746,7 | -1 842,3 | -1 378,5 | -1 546,9 | -1 630,0 |
| d- Compte financier (6+7+8+9) | 2 844,2 | -1 957,2 | -1 987,3 | -2 211,0 | -1 318,2 |
| 6- Investissement direct | -1 002,0 | -1 271,0 | -1 023,6 | -950,8 | -867,0 |
| 7- Investissements de portefeuille | -266,3 | -59,1 | -749,4 | -889,7 | -727,9 |
| 8- Dérivés financiers | 0,0 | 0,0 | 0,0 | 0,0 | 0,0 |
| 9- Autres investissements | 4 112,6 | -627,1 | -214,3 | -370,5 | 276,6 |
| - Administrations publiques | 3 545,8 | -823,7 | -996,7 | -1 103,3 | -914,8 |
| - Tirages | 673,3 | 1 166,9 | 1 428,8 | 1 607,2 | 1 456,8 |
| - Variations des arriérés | -174,2 | -31,8 | -11,9 | 0,0 | 0,0 |
| - Rééchelonnement | 227,5 | 0,0 | 0,0 | 0,0 | 0,0 |
| - Autre financement exceptionnel | 0,0 | 1,3 | 0,0 | 0,0 | 0,0 |
| - Amortissements | -4 044,9 | -312,7 | -420,2 | -503,9 | -542,0 |
| - Autres secteurs | 566,7 | 196,6 | 782,4 | 732,8 | 1 191,4 |
| Pour mémoire : financement exceptionnel | 4 162,5 | 30,0 | 31,5 | 59,9 | 17,7 |
| - Variations des arriérés | -174,2 | -1,8 | 11,9 | 0,0 | 0,0 |
| - Rééchelonnement | 227,5 | 0,0 | 0,0 | 0,0 | 0,0 |
| - Remise de dettes | 4 106,7 | 31,8 | 19,6 | 59,9 | 17,7 |
| - Autres (financement à rechercher) | 2,4 | 0,0 | 0,0 | 0,0 | 0,0 |
| e- Erreurs et omissions nettes | -39,8 | 28,7 | -40,8 | -7,5 | 0,0 |
| f- Solde global (a+b-d+e) | -137,4 | 143,7 | 568,0 | 656,6 | -311,8 |
| g- Ajustement statistique (2) | -199,5 | -711,8 | -493,5 | -848,1 | -586,7 |
| h- SOLDE GLOBAL après ajustement (f+g) | -336,8 | -568,2 | 74,5 | -191,5 | -898,5 |
| Réévaluations et autres flux non transactionnels (3) | 75,7 | -180,0 | -64,1 | 76,6 | 139,4 |
| VARIATION DES AEN | 261,1 | 748,2 | -10,4 | 115,0 | 759,1 |
| Balance courante hors dons/PIB (%) | -5,9 | -7,5 | -6,0 | -5,8 | -5,5 |

(*) Estimations (**) Projections

(1) La balance de l'Union est une agrégation des balances des paiements des Etats

(2) Cet ajustement permet la prise en compte des opérations non réparties et du biais lié aux asymétries sur les transactions intra-UEMOA

(3) Rapprochement entre les statistiques monétaires et la BDP, notamment les réévaluations du stock d'or et des DTS et autres variations de volume d'actifs.

Graphique 10.1 Evolution du déficit de la balance courante hors dons rapporté au PIB
(En pourcentage)

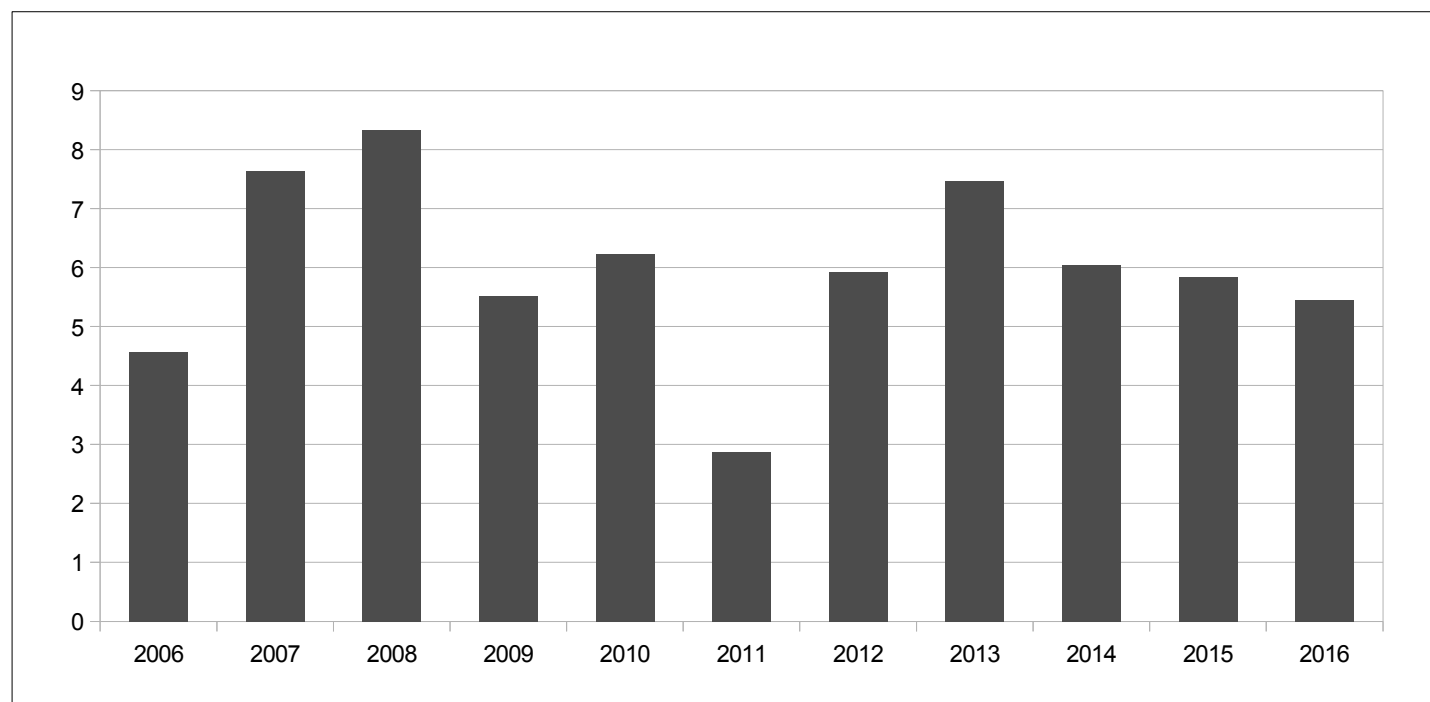

Source : BCEAO

11. PRIX

Tableau 11.1.1.a Indice harmonisé des prix à la consommation – UEMOA (Base 100=2008)

| | Indice global | Fonctions | | | | | | | | | | | |
|------------|---------------|-----------|-------|-------|-------|-------|-------|-------|------|-------|-------|-------|-------|
| | | 1 | 2 | 3 | 4 | 5 | 6 | 7 | 8 | 9 | 10 | 11 | 12 |
| 2013 | 109,9 | 118,0 | 105,4 | 105,8 | 108,3 | 106,9 | 101,8 | 108,6 | 81,2 | 99,7 | 116,8 | 116,5 | 107,1 |
| 2014 | 109,7 | 115,7 | 106,2 | 107,4 | 108,7 | 108,3 | 102,4 | 109,3 | 81,0 | 100,8 | 117,5 | 117,8 | 108,0 |
| 2015 | 110,8 | 118,3 | 107,3 | 108,9 | 109,4 | 109,2 | 103,2 | 108,1 | 80,6 | 102,2 | 118,1 | 118,6 | 108,6 |
| 2016 | 111,2 | 120,2 | 107,9 | 108,2 | 109,2 | 109,6 | 103,2 | 105,5 | 80,5 | 102,9 | 119,6 | 119,4 | 109,1 |
| 2015 janv. | 110,0 | 115,8 | 106,4 | 109,0 | 109,3 | 109,3 | 103,5 | 108,1 | 81,1 | 101,6 | 117,9 | 118,3 | 108,5 |
| févr. | 109,6 | 115,1 | 106,6 | 109,1 | 108,9 | 109,5 | 102,9 | 107,2 | 80,2 | 101,6 | 117,9 | 118,3 | 108,5 |
| mars | 109,6 | 114,6 | 107,0 | 109,1 | 109,5 | 109,6 | 103,8 | 107,1 | 81,0 | 101,6 | 117,9 | 118,5 | 108,4 |
| avr. | 109,6 | 115,1 | 107,8 | 108,7 | 109,2 | 109,2 | 102,0 | 107,5 | 80,7 | 101,6 | 118,0 | 118,6 | 108,5 |
| mai | 110,6 | 117,4 | 107,0 | 108,9 | 108,8 | 108,2 | 103,0 | 109,7 | 80,4 | 101,8 | 118,0 | 118,5 | 108,8 |
| juin | 111,5 | 120,2 | 108,0 | 108,8 | 109,5 | 109,3 | 103,0 | 108,3 | 80,6 | 102,6 | 118,0 | 118,6 | 108,7 |
| juil. | 111,7 | 120,6 | 107,9 | 108,7 | 109,4 | 109,2 | 104,2 | 108,9 | 80,4 | 102,6 | 118,0 | 118,6 | 108,8 |
| août | 111,5 | 120,1 | 108,2 | 108,8 | 109,7 | 109,3 | 103,8 | 108,5 | 80,6 | 102,6 | 117,8 | 118,5 | 108,8 |
| sept. | 111,0 | 119,0 | 107,1 | 108,7 | 109,0 | 109,1 | 103,5 | 107,8 | 80,5 | 102,4 | 118,0 | 118,7 | 108,6 |
| oct. | 111,6 | 120,5 | 107,3 | 108,9 | 109,9 | 109,0 | 103,1 | 107,9 | 80,9 | 102,5 | 118,3 | 118,8 | 108,7 |
| nov. | 111,6 | 120,5 | 107,0 | 108,8 | 109,6 | 109,6 | 103,0 | 108,5 | 79,9 | 102,6 | 118,3 | 118,7 | 108,3 |
| déc. | 111,5 | 120,7 | 106,8 | 109,0 | 109,5 | 109,4 | 102,8 | 107,7 | 80,5 | 102,3 | 119,2 | 118,8 | 108,2 |
| 2016 janv. | 110,7 | 118,0 | 107,0 | 108,1 | 109,7 | 109,8 | 103,2 | 107,1 | 81,0 | 102,5 | 119,2 | 119,1 | 108,6 |
| févr. | 110,3 | 117,4 | 107,3 | 107,9 | 109,3 | 109,7 | 103,4 | 106,2 | 80,8 | 102,4 | 119,4 | 119,0 | 108,8 |
| mars | 110,4 | 118,0 | 107,5 | 108,1 | 108,6 | 108,9 | 102,8 | 106,5 | 80,9 | 102,7 | 119,4 | 119,1 | 108,6 |
| avr. | 111,3 | 120,4 | 108,0 | 108,1 | 109,4 | 108,8 | 102,6 | 106,8 | 80,7 | 102,7 | 119,4 | 119,0 | 108,7 |
| mai | 112,2 | 123,8 | 107,5 | 107,6 | 108,6 | 109,8 | 102,8 | 105,8 | 80,8 | 102,6 | 119,2 | 119,5 | 108,7 |
| juin | 112,1 | 123,6 | 107,6 | 108,1 | 109,1 | 109,0 | 102,8 | 105,3 | 80,5 | 102,6 | 119,2 | 119,6 | 108,7 |
| juil. | 111,8 | 121,9 | 108,5 | 108,1 | 109,2 | 110,0 | 103,3 | 105,4 | 81,2 | 103,1 | 119,2 | 119,6 | 109,0 |
| août | 111,0 | 119,5 | 107,7 | 108,2 | 109,1 | 109,5 | 104,4 | 105,3 | 79,7 | 103,5 | 119,3 | 120,0 | 109,1 |
| sept. | 111,0 | 119,7 | 108,1 | 108,4 | 109,0 | 109,0 | 103,7 | 104,4 | 80,2 | 103,3 | 120,2 | 119,8 | 109,6 |
| oct. | 111,1 | 119,9 | 109,1 | 108,3 | 109,3 | 109,8 | 103,3 | 104,3 | 80,1 | 103,2 | 120,5 | 119,7 | 109,7 |
| nov. | 111,2 | 120,3 | 109,0 | 108,4 | 109,4 | 110,3 | 102,6 | 104,2 | 80,0 | 103,1 | 120,4 | 119,4 | 110,0 |
| déc. | 111,3 | 120,1 | 108,0 | 109,4 | 110,0 | 110,4 | 103,2 | 104,4 | 80,5 | 103,1 | 120,4 | 119,6 | 110,3 |

Sources : INS, BCEAO

Tableau 11.1.1.b Variation de l'indice global et contributions des fonctions de l'IHPC – UEMOA

| | Variation (%) | Fonctions (Points de pourcentage) | | | | | | | | | | | |
|------------|---------------|-----------------------------------|-----|------|------|-----|-----|------|------|-----|-----|-----|-----|
| | | 1 | 2 | 3 | 4 | 5 | 6 | 7 | 8 | 9 | 10 | 11 | 12 |
| 2016 janv. | 0,6 | 0,6 | 0,0 | -0,1 | 0,0 | 0,0 | 0,0 | -0,1 | 0,0 | 0,0 | 0,0 | 0,1 | 0,0 |
| févr. | 0,6 | 0,6 | 0,0 | -0,1 | 0,0 | 0,0 | 0,0 | -0,1 | 0,0 | 0,0 | 0,0 | 0,1 | 0,0 |
| mars | 0,8 | 1,0 | 0,0 | -0,1 | -0,1 | 0,0 | 0,0 | -0,1 | 0,0 | 0,0 | 0,0 | 0,1 | 0,0 |
| avr. | 1,5 | 1,4 | 0,0 | -0,1 | 0,0 | 0,0 | 0,0 | -0,1 | 0,0 | 0,0 | 0,0 | 0,0 | 0,0 |
| mai | 1,5 | 1,7 | 0,0 | -0,1 | 0,0 | 0,1 | 0,0 | -0,4 | 0,0 | 0,0 | 0,0 | 0,1 | 0,0 |
| juin | 0,6 | 0,9 | 0,0 | -0,1 | 0,0 | 0,0 | 0,0 | -0,3 | 0,0 | 0,0 | 0,0 | 0,1 | 0,0 |
| juil. | 0,1 | 0,3 | 0,0 | -0,1 | 0,0 | 0,0 | 0,0 | -0,4 | 0,1 | 0,0 | 0,0 | 0,1 | 0,0 |
| août | -0,4 | -0,1 | 0,0 | -0,1 | -0,1 | 0,0 | 0,0 | -0,4 | -0,1 | 0,0 | 0,0 | 0,1 | 0,0 |
| sept. | 0,0 | 0,2 | 0,0 | 0,0 | 0,0 | 0,0 | 0,0 | -0,4 | 0,0 | 0,0 | 0,1 | 0,1 | 0,0 |
| oct. | -0,5 | -0,1 | 0,0 | -0,1 | -0,1 | 0,0 | 0,0 | -0,4 | -0,1 | 0,0 | 0,1 | 0,1 | 0,0 |
| nov. | -0,4 | 0,0 | 0,0 | 0,0 | 0,0 | 0,0 | 0,0 | -0,5 | 0,0 | 0,0 | 0,0 | 0,1 | 0,1 |
| déc. | -0,2 | -0,2 | 0,0 | 0,0 | 0,1 | 0,0 | 0,0 | -0,4 | 0,0 | 0,0 | 0,0 | 0,1 | 0,1 |

Sources : INS, BCEAO

1 : Produits alimentaires et boissons non alcoolisées

2 : Boissons alcoolisées, tabacs et stupéfiants

3 : Habillement

4 : Logement

5 : Ameublement

6 : Santé

7 : Transport

8 : Communication

9 : Loisirs et culture

10 : Enseignement

11 : Restaurants et Hôtels

12 : Autres produits

Tableau 11.1.2.a Indice harmonisé des prix à la consommation – BENIN (Base 100=2008)

| | | Fonctions | | | | | | | | | | | | |
|------|-------|---------------|-------|-------|-------|-------|-------|-------|-------|------|------|-------|-------|-------|
| | | Indice global | 1 | 2 | 3 | 4 | 5 | 6 | 7 | 8 | 9 | 10 | 11 | 12 |
| 2013 | | 108,0 | 115,5 | 107,6 | 109,5 | 109,1 | 104,4 | 116,4 | 102,3 | 86,5 | 99,3 | 107,5 | 114,2 | 114,3 |
| 2014 | | 112,4 | 120,0 | 111,1 | 105,7 | 115,0 | 104,3 | 104,3 | 119,4 | 75,5 | 96,9 | 101,4 | 115,1 | 115,5 |
| 2015 | | 112,7 | 120,5 | 113,8 | 106,9 | 114,9 | 104,9 | 104,0 | 118,0 | 74,4 | 97,2 | 101,9 | 116,8 | 117,3 |
| 2016 | | 111,7 | 119,9 | 114,1 | 105,9 | 114,0 | 104,8 | 104,5 | 113,2 | 74,3 | 96,9 | 102,0 | 117,3 | 117,2 |
| 2015 | janv. | 112,3 | 121,5 | 112,9 | 106,7 | 114,5 | 104,6 | 104,0 | 113,1 | 75,0 | 96,8 | 101,8 | 117,0 | 117,4 |
| | févr. | 111,2 | 118,3 | 113,3 | 106,7 | 115,8 | 104,6 | 104,0 | 111,9 | 74,6 | 96,8 | 101,8 | 116,6 | 117,4 |
| | mars | 112,2 | 121,9 | 113,7 | 106,9 | 115,0 | 104,7 | 104,0 | 111,7 | 74,4 | 97,2 | 101,8 | 116,6 | 117,4 |
| | avr. | 110,8 | 116,5 | 113,6 | 106,9 | 114,4 | 104,8 | 104,0 | 113,8 | 74,4 | 97,2 | 101,8 | 116,6 | 117,4 |
| | mai | 115,2 | 121,4 | 113,7 | 106,9 | 114,1 | 104,9 | 104,0 | 134,6 | 74,4 | 97,2 | 101,8 | 116,6 | 117,4 |
| | juin | 115,0 | 127,5 | 113,6 | 106,9 | 114,2 | 105,0 | 104,0 | 119,2 | 74,4 | 97,2 | 101,8 | 116,5 | 117,4 |
| | juil. | 113,3 | 120,2 | 113,9 | 106,9 | 116,9 | 105,1 | 103,9 | 122,3 | 74,3 | 97,2 | 101,8 | 116,5 | 117,3 |
| | août | 111,5 | 116,5 | 113,9 | 106,9 | 115,6 | 105,0 | 104,0 | 118,1 | 74,3 | 97,2 | 101,8 | 116,5 | 117,3 |
| | sept. | 110,8 | 115,2 | 113,9 | 106,9 | 114,8 | 105,1 | 104,0 | 116,2 | 74,3 | 97,2 | 101,8 | 117,0 | 117,3 |
| | oct. | 112,6 | 120,3 | 114,2 | 107,0 | 114,7 | 105,2 | 104,0 | 117,9 | 74,3 | 97,3 | 102,2 | 117,1 | 117,3 |
| | nov. | 113,4 | 122,5 | 114,3 | 107,0 | 113,8 | 105,0 | 104,0 | 119,2 | 74,3 | 97,3 | 102,2 | 117,1 | 117,3 |
| | déc. | 113,7 | 124,0 | 114,2 | 107,0 | 114,4 | 104,9 | 104,0 | 117,5 | 74,3 | 97,3 | 102,2 | 117,1 | 117,3 |
| 2016 | janv. | 112,2 | 120,3 | 114,2 | 107,0 | 114,3 | 104,9 | 104,0 | 114,7 | 74,3 | 97,3 | 102,2 | 117,3 | 117,4 |
| | févr. | 111,0 | 118,0 | 114,2 | 107,0 | 115,0 | 104,9 | 104,0 | 111,0 | 74,3 | 97,3 | 102,2 | 117,3 | 117,4 |
| | mars | 112,4 | 120,1 | 114,1 | 107,0 | 114,0 | 104,9 | 104,0 | 116,7 | 74,3 | 97,3 | 102,2 | 117,3 | 117,4 |
| | avr. | 115,2 | 125,4 | 114,2 | 107,0 | 114,5 | 104,9 | 104,0 | 124,7 | 74,3 | 97,3 | 102,2 | 117,3 | 117,4 |
| | mai | 115,1 | 129,1 | 114,2 | 107,1 | 115,2 | 104,9 | 104,0 | 115,4 | 74,3 | 97,1 | 102,2 | 117,3 | 117,4 |
| | juin | 114,0 | 127,1 | 114,2 | 105,2 | 115,8 | 104,9 | 104,0 | 112,1 | 74,3 | 97,1 | 102,2 | 117,3 | 117,1 |
| | juil. | 112,4 | 122,5 | 114,0 | 105,0 | 113,7 | 104,6 | 105,0 | 113,2 | 74,3 | 96,6 | 102,2 | 117,3 | 117,1 |
| | août | 110,2 | 115,0 | 114,1 | 105,0 | 113,5 | 104,6 | 105,0 | 114,0 | 74,3 | 96,6 | 102,2 | 117,3 | 117,1 |
| | sept. | 108,5 | 111,9 | 114,1 | 105,0 | 113,0 | 104,6 | 105,0 | 109,3 | 74,3 | 96,6 | 102,2 | 117,3 | 117,1 |
| | oct. | 108,8 | 112,8 | 114,0 | 105,1 | 112,9 | 104,7 | 105,0 | 109,6 | 74,3 | 96,6 | 101,4 | 117,3 | 116,9 |
| | nov. | 110,3 | 117,8 | 113,9 | 105,1 | 113,2 | 104,7 | 105,0 | 108,9 | 74,3 | 96,6 | 101,4 | 117,3 | 116,9 |
| | déc. | 110,6 | 119,0 | 113,8 | 105,1 | 112,6 | 104,6 | 105,0 | 108,8 | 74,3 | 96,6 | 101,4 | 117,3 | 117,0 |

Sources : INS, BCEAO.

Tableau 11.1.2.b Variation de l'indice global et contributions des fonctions de l'IHPC – BENIN

| | | Fonctions (Points de pourcentage) | | | | | | | | | | | | |
|------|-------|-----------------------------------|------|-----|------|------|-----|-----|------|-----|-----|-----|-----|-----|
| | | Variation (%) | 1 | 2 | 3 | 4 | 5 | 6 | 7 | 8 | 9 | 10 | 11 | 12 |
| 2016 | janv. | -0,1 | -0,4 | 0,0 | 0,0 | 0,0 | 0,0 | 0,0 | 0,2 | 0,0 | 0,0 | 0,0 | 0,0 | 0,0 |
| | févr. | -0,2 | -0,1 | 0,0 | 0,0 | -0,1 | 0,0 | 0,0 | -0,1 | 0,0 | 0,0 | 0,0 | 0,1 | 0,0 |
| | mars | 0,2 | -0,7 | 0,0 | 0,0 | -0,2 | 0,0 | 0,0 | 0,9 | 0,0 | 0,0 | 0,0 | 0,1 | 0,0 |
| | avr. | 4,0 | 2,4 | 0,0 | 0,0 | 0,0 | 0,0 | 0,0 | 1,3 | 0,0 | 0,0 | 0,0 | 0,1 | 0,0 |
| | mai | -0,1 | 2,0 | 0,0 | 0,0 | 0,1 | 0,0 | 0,0 | -2,0 | 0,0 | 0,0 | 0,0 | 0,1 | 0,0 |
| | juin | -0,8 | -0,1 | 0,0 | -0,1 | 0,2 | 0,0 | 0,0 | -0,8 | 0,0 | 0,0 | 0,0 | 0,1 | 0,0 |
| | juil. | -0,8 | 0,6 | 0,0 | -0,1 | -0,3 | 0,0 | 0,0 | -1,0 | 0,0 | 0,0 | 0,0 | 0,1 | 0,0 |
| | août | -1,2 | -0,4 | 0,0 | -0,1 | -0,2 | 0,0 | 0,0 | -0,5 | 0,0 | 0,0 | 0,0 | 0,1 | 0,0 |
| | sept. | -2,1 | -0,9 | 0,0 | -0,1 | -0,2 | 0,0 | 0,0 | -0,8 | 0,0 | 0,0 | 0,0 | 0,0 | 0,0 |
| | oct. | -3,4 | -2,0 | 0,0 | -0,1 | -0,2 | 0,0 | 0,0 | -1,0 | 0,0 | 0,0 | 0,0 | 0,0 | 0,0 |
| | nov. | -2,8 | -1,2 | 0,0 | -0,1 | -0,1 | 0,0 | 0,0 | -1,2 | 0,0 | 0,0 | 0,0 | 0,0 | 0,0 |
| | déc. | -2,8 | -1,3 | 0,0 | -0,1 | -0,2 | 0,0 | 0,0 | -1,0 | 0,0 | 0,0 | 0,0 | 0,0 | 0,0 |

Sources : INS, BCEAO.

1 : Produits alimentaires et boissons non alcoolisées

2 : Boissons alcoolisées, tabacs et stupéfiants

3 : Habillement

4 : Logement

5 : Ameublement

6 : Santé

7 : Transport

8 : Communication

9 : Loisirs et culture

10 : Enseignement

11 : Restaurants et Hôtels

12 : Autres produits

Tableau 11.1.3.a Indice harmonisé des prix à la consommation – BURKINA (Base 100=2008)

| Fonctions | | | | | | | | | | | | | |
|------------|---------------|-------|-------|-------|-------|------|-------|-------|------|------|-------|-------|-------|
| | Indice global | 1 | 2 | 3 | 4 | 5 | 6 | 7 | 8 | 9 | 10 | 11 | 12 |
| 2013 | 107,5 | 117,0 | 103,3 | 101,9 | 113,5 | 98,6 | 100,9 | 105,9 | 63,7 | 97,0 | 104,4 | 115,5 | 103,9 |
| 2014 | 107,3 | 113,2 | 100,4 | 101,8 | 117,3 | 98,7 | 100,9 | 113,2 | 64,3 | 96,3 | 105,3 | 113,2 | 104,8 |
| 2015 | 108,3 | 116,0 | 98,6 | 101,8 | 120,3 | 98,1 | 101,0 | 110,9 | 64,2 | 96,8 | 108,2 | 112,4 | 104,9 |
| 2016 | 108,0 | 117,1 | 99,3 | 101,9 | 119,5 | 97,9 | 101,3 | 106,3 | 64,2 | 97,2 | 108,6 | 112,2 | 105,1 |
| 2015 janv. | 106,0 | 110,1 | 95,6 | 101,8 | 118,6 | 98,3 | 100,9 | 113,9 | 64,2 | 96,3 | 108,1 | 110,0 | 105,0 |
| févr. | 106,5 | 111,0 | 97,0 | 101,8 | 120,9 | 98,3 | 100,9 | 112,6 | 64,2 | 96,3 | 108,1 | 111,2 | 105,0 |
| mars | 105,9 | 110,1 | 99,3 | 101,8 | 118,6 | 98,3 | 100,9 | 110,8 | 64,2 | 96,3 | 108,1 | 112,4 | 105,0 |
| avr. | 106,7 | 112,1 | 98,3 | 101,8 | 118,3 | 98,3 | 100,9 | 110,6 | 64,2 | 96,3 | 108,1 | 114,3 | 105,0 |
| mai | 107,3 | 113,3 | 97,3 | 101,8 | 118,6 | 98,3 | 100,9 | 110,6 | 64,2 | 96,3 | 108,1 | 115,2 | 105,0 |
| juin | 110,6 | 120,7 | 101,7 | 101,8 | 124,8 | 98,3 | 100,9 | 110,7 | 64,2 | 96,7 | 108,1 | 114,7 | 105,0 |
| juil. | 109,9 | 121,0 | 99,7 | 101,8 | 118,4 | 98,3 | 100,9 | 110,7 | 64,2 | 97,5 | 108,1 | 112,2 | 105,0 |
| août | 109,3 | 118,8 | 102,1 | 101,8 | 120,1 | 98,0 | 100,9 | 110,7 | 64,2 | 97,2 | 108,1 | 111,4 | 104,9 |
| sept. | 108,8 | 117,8 | 98,4 | 101,8 | 121,0 | 98,0 | 100,9 | 110,7 | 64,2 | 97,2 | 108,1 | 111,2 | 104,9 |
| oct. | 109,7 | 119,4 | 98,7 | 101,8 | 122,6 | 98,0 | 101,3 | 111,1 | 64,2 | 97,2 | 108,6 | 111,8 | 104,9 |
| nov. | 109,9 | 120,7 | 97,8 | 101,8 | 121,1 | 98,0 | 101,3 | 109,6 | 64,2 | 97,2 | 108,6 | 112,0 | 104,9 |
| déc. | 108,5 | 117,3 | 97,1 | 101,8 | 121,0 | 97,9 | 101,3 | 108,9 | 64,2 | 97,2 | 108,6 | 112,0 | 104,9 |
| 2016 janv. | 105,8 | 110,7 | 97,0 | 101,8 | 119,1 | 97,9 | 101,3 | 108,9 | 64,2 | 97,2 | 108,6 | 111,8 | 104,9 |
| févr. | 106,3 | 111,7 | 97,3 | 101,8 | 120,2 | 97,9 | 101,3 | 108,9 | 64,2 | 97,2 | 108,6 | 111,8 | 104,9 |
| mars | 106,6 | 112,3 | 98,9 | 101,8 | 120,9 | 97,9 | 101,3 | 108,9 | 64,2 | 97,2 | 108,6 | 111,7 | 104,9 |
| avr. | 108,5 | 117,0 | 97,8 | 101,8 | 121,9 | 97,9 | 101,3 | 108,9 | 64,2 | 97,2 | 108,6 | 112,1 | 104,9 |
| mai | 109,4 | 120,9 | 99,1 | 101,8 | 120,1 | 97,9 | 101,3 | 106,1 | 64,2 | 97,2 | 108,6 | 112,0 | 104,9 |
| juin | 109,8 | 122,5 | 97,6 | 101,8 | 120,0 | 97,9 | 101,3 | 105,1 | 64,2 | 97,2 | 108,6 | 112,0 | 104,9 |
| juil. | 109,1 | 120,7 | 100,9 | 101,8 | 119,0 | 97,9 | 101,3 | 104,9 | 64,2 | 97,2 | 108,6 | 112,6 | 104,9 |
| août | 108,7 | 120,0 | 99,8 | 102,0 | 117,0 | 97,9 | 101,3 | 104,9 | 64,2 | 97,3 | 108,6 | 112,6 | 105,3 |
| sept. | 108,4 | 118,9 | 98,9 | 102,0 | 118,5 | 97,9 | 101,3 | 104,9 | 64,2 | 97,3 | 108,6 | 112,6 | 105,3 |
| oct. | 108,9 | 120,0 | 102,4 | 102,0 | 119,1 | 97,9 | 101,3 | 104,8 | 64,2 | 97,3 | 108,6 | 112,6 | 105,3 |
| nov. | 107,8 | 117,0 | 102,0 | 102,0 | 119,1 | 97,9 | 101,3 | 104,8 | 64,2 | 97,3 | 108,6 | 112,6 | 105,3 |
| déc. | 106,7 | 114,0 | 99,8 | 102,0 | 119,3 | 97,9 | 101,3 | 104,8 | 64,2 | 97,3 | 108,6 | 112,6 | 105,3 |

Sources : INS, BCEAO

Tableau 11.1.3.b Variation de l'indice global et contributions des fonctions de l'IHPC – BURKINA

| Fonctions (Points de pourcentage) | | | | | | | | | | | | | |
|-----------------------------------|------|------|------|-----|------|-----|-----|------|-----|-----|-----|------|-----|
| Variation (%) | 1 | 2 | 3 | 4 | 5 | 6 | 7 | 8 | 9 | 10 | 11 | 12 | |
| 2015 janv. | -0,2 | 0,3 | 0,0 | 0,0 | 0,1 | 0,0 | 0,0 | -0,8 | 0,0 | 0,0 | 0,0 | 0,2 | 0,0 |
| févr. | -0,2 | 0,3 | 0,0 | 0,0 | -0,1 | 0,0 | 0,0 | -0,5 | 0,0 | 0,0 | 0,0 | 0,1 | 0,0 |
| mars | 0,7 | 0,8 | 0,0 | 0,0 | 0,2 | 0,0 | 0,0 | -0,2 | 0,0 | 0,0 | 0,0 | -0,1 | 0,0 |
| avr. | 1,7 | 1,6 | 0,0 | 0,0 | 0,3 | 0,0 | 0,0 | -0,2 | 0,0 | 0,0 | 0,0 | -0,2 | 0,0 |
| mai | 2,0 | 2,5 | 0,0 | 0,0 | 0,1 | 0,0 | 0,0 | -0,5 | 0,0 | 0,0 | 0,0 | -0,3 | 0,0 |
| juin | -0,8 | 0,6 | -0,1 | 0,0 | -0,4 | 0,0 | 0,0 | -0,7 | 0,0 | 0,0 | 0,0 | -0,2 | 0,0 |
| juil. | -0,7 | -0,1 | 0,0 | 0,0 | 0,0 | 0,0 | 0,0 | -0,7 | 0,0 | 0,0 | 0,0 | 0,0 | 0,0 |
| août | -0,5 | 0,4 | 0,0 | 0,0 | -0,2 | 0,0 | 0,0 | -0,7 | 0,0 | 0,0 | 0,0 | 0,1 | 0,0 |
| sept. | -0,4 | 0,3 | 0,0 | 0,0 | -0,2 | 0,0 | 0,0 | -0,7 | 0,0 | 0,0 | 0,0 | 0,1 | 0,0 |
| oct. | -0,8 | 0,2 | 0,1 | 0,0 | -0,3 | 0,0 | 0,0 | -0,8 | 0,0 | 0,0 | 0,0 | 0,1 | 0,0 |
| nov. | -1,8 | -1,1 | 0,1 | 0,0 | -0,2 | 0,0 | 0,0 | -0,6 | 0,0 | 0,0 | 0,0 | 0,1 | 0,0 |
| déc. | -1,7 | -1,0 | 0,1 | 0,0 | -0,1 | 0,0 | 0,0 | -0,5 | 0,0 | 0,0 | 0,0 | 0,0 | 0,0 |

Sources : INS, BCEAO

1 : Produits alimentaires et boissons non alcoolisées

2 : Boissons alcoolisées, tabacs et stupéfiants

3 : Habillement

4 : Logement

5 : Ameublement

6 : Santé

7 : Transport

8 : Communication

9 : Loisirs et culture

10 : Enseignement

11 : Restaurants et Hôtels

12 : Autres produits

Tableau 11.1.4.a Indice harmonisé des prix à la consommation – COTE D'IVOIRE (Base 100=2008)

| Fonctions | | | | | | | | | | | | | |
|------------|---------------|-------|-------|-------|-------|-------|-------|-------|------|-------|-------|-------|-------|
| | Indice global | 1 | 2 | 3 | 4 | 5 | 6 | 7 | 8 | 9 | 10 | 11 | 12 |
| 2013 | 111,5 | 122,5 | 102,8 | 112,0 | 107,3 | 113,2 | 98,7 | 105,0 | 83,3 | 103,0 | 132,9 | 118,7 | 107,3 |
| 2014 | 112,0 | 119,9 | 103,1 | 115,8 | 109,1 | 116,1 | 99,3 | 104,6 | 84,0 | 105,9 | 133,1 | 120,3 | 108,9 |
| 2015 | 113,4 | 122,4 | 104,6 | 118,8 | 110,7 | 118,2 | 100,5 | 104,2 | 84,1 | 107,6 | 132,6 | 120,9 | 109,9 |
| 2016 | 114,2 | 126,1 | 105,0 | 116,5 | 110,9 | 118,5 | 100,3 | 102,6 | 84,2 | 107,9 | 135,5 | 121,8 | 111,3 |
| 2015 janv. | 113,2 | 120,9 | 104,0 | 119,2 | 111,6 | 118,8 | 101,0 | 104,5 | 84,2 | 107,5 | 132,5 | 120,8 | 109,4 |
| févr. | 112,8 | 120,5 | 104,0 | 119,5 | 110,2 | 119,0 | 100,2 | 103,5 | 84,1 | 107,4 | 132,5 | 120,8 | 109,3 |
| mars | 113,3 | 121,1 | 104,5 | 119,5 | 111,8 | 119,2 | 101,8 | 103,6 | 84,1 | 107,4 | 132,5 | 120,9 | 109,4 |
| avr. | 113,2 | 122,3 | 106,5 | 118,5 | 110,8 | 118,2 | 98,5 | 104,1 | 84,1 | 107,5 | 132,5 | 120,9 | 109,4 |
| mai | 113,9 | 125,2 | 105,1 | 119,0 | 110,0 | 115,5 | 100,4 | 104,5 | 84,1 | 108,2 | 132,4 | 120,5 | 110,1 |
| juin | 114,4 | 126,2 | 105,5 | 118,7 | 110,9 | 118,3 | 100,3 | 104,5 | 84,1 | 108,3 | 132,4 | 120,6 | 110,4 |
| juil. | 114,2 | 124,9 | 105,4 | 118,5 | 111,1 | 118,1 | 101,5 | 104,6 | 84,1 | 108,1 | 132,4 | 121,1 | 110,4 |
| août | 113,9 | 123,3 | 105,3 | 118,6 | 111,6 | 118,2 | 101,7 | 104,7 | 84,1 | 108,0 | 132,4 | 121,0 | 110,4 |
| sept. | 112,3 | 118,7 | 104,1 | 118,4 | 109,8 | 117,7 | 101,4 | 103,5 | 84,1 | 107,0 | 132,5 | 121,2 | 110,3 |
| oct. | 112,5 | 119,1 | 104,2 | 118,7 | 110,5 | 118,7 | 99,6 | 103,5 | 84,0 | 107,6 | 132,4 | 121,2 | 110,4 |
| nov. | 113,2 | 121,3 | 103,4 | 118,5 | 110,1 | 118,8 | 100,2 | 105,2 | 84,2 | 107,7 | 132,5 | 121,1 | 109,6 |
| déc. | 114,0 | 125,2 | 103,6 | 118,7 | 110,0 | 118,3 | 99,7 | 104,0 | 84,1 | 107,0 | 134,6 | 121,2 | 109,3 |
| 2016 janv. | 113,5 | 123,3 | 103,7 | 116,7 | 110,8 | 119,2 | 100,6 | 103,7 | 84,1 | 106,8 | 134,6 | 121,6 | 110,1 |
| févr. | 113,8 | 124,6 | 103,9 | 116,4 | 111,0 | 119,3 | 100,8 | 103,0 | 84,1 | 106,8 | 134,6 | 121,5 | 110,1 |
| mars | 114,3 | 127,6 | 104,6 | 116,3 | 110,2 | 116,9 | 99,7 | 102,8 | 84,4 | 107,6 | 134,6 | 121,7 | 110,2 |
| avr. | 115,5 | 131,7 | 104,8 | 116,3 | 111,9 | 117,0 | 99,5 | 102,8 | 84,2 | 107,6 | 134,6 | 121,4 | 110,3 |
| mai | 116,5 | 136,4 | 104,6 | 116,1 | 109,9 | 119,1 | 99,5 | 102,8 | 84,2 | 107,5 | 134,6 | 121,8 | 110,4 |
| juin | 115,4 | 132,1 | 105,0 | 115,9 | 110,2 | 116,8 | 99,4 | 103,0 | 84,2 | 107,5 | 134,6 | 121,9 | 110,5 |
| juil. | 114,7 | 126,9 | 105,7 | 116,0 | 111,2 | 119,6 | 100,5 | 103,1 | 86,9 | 107,6 | 134,6 | 121,9 | 111,1 |
| août | 113,4 | 121,9 | 103,9 | 116,2 | 111,7 | 118,1 | 103,1 | 102,9 | 82,8 | 109,0 | 135,0 | 122,5 | 111,4 |
| sept. | 113,0 | 121,1 | 105,7 | 116,7 | 111,2 | 116,6 | 101,2 | 102,0 | 84,0 | 108,4 | 137,1 | 122,1 | 112,4 |
| oct. | 113,1 | 121,5 | 106,7 | 116,3 | 111,3 | 118,9 | 100,6 | 101,7 | 84,1 | 108,5 | 137,5 | 121,8 | 112,8 |
| nov. | 113,6 | 123,7 | 106,4 | 116,5 | 111,1 | 120,4 | 99,0 | 101,6 | 83,9 | 108,5 | 137,1 | 121,2 | 113,1 |
| déc. | 113,7 | 122,6 | 104,8 | 119,1 | 110,8 | 120,5 | 100,2 | 101,8 | 84,0 | 108,6 | 137,1 | 121,8 | 113,8 |

Sources : INS, BCEAO

Tableau 11.1.4.b Variation de l'indice global et contributions des fonctions de l'IHPC – COTE D'IVOIRE

| Fonctions (Points de pourcentage) | | | | | | | | | | | | | |
|-----------------------------------|------|------|-----|------|------|------|------|------|------|-----|-----|-----|-----|
| Variation (%) | | 1 | 2 | 3 | 4 | 5 | 6 | 7 | 8 | 9 | 10 | 11 | 12 |
| 2016 janv. | 0,3 | 0,5 | 0,0 | -0,2 | -0,1 | 0,0 | 0,0 | -0,1 | 0,0 | 0,0 | 0,1 | 0,1 | 0,0 |
| févr. | 0,9 | 0,9 | 0,0 | -0,3 | 0,1 | 0,0 | 0,0 | 0,0 | 0,0 | 0,0 | 0,1 | 0,1 | 0,0 |
| mars | 0,9 | 1,4 | 0,0 | -0,3 | -0,2 | -0,1 | -0,1 | -0,1 | 0,0 | 0,0 | 0,1 | 0,1 | 0,0 |
| avr. | 2,0 | 1,9 | 0,0 | -0,2 | 0,1 | 0,0 | 0,0 | -0,2 | 0,0 | 0,0 | 0,0 | 0,1 | 0,0 |
| mai | 2,3 | 2,2 | 0,0 | -0,2 | 0,0 | 0,1 | 0,0 | -0,2 | 0,0 | 0,0 | 0,0 | 0,1 | 0,0 |
| juin | 0,9 | 1,2 | 0,0 | -0,2 | -0,1 | -0,1 | 0,0 | -0,2 | 0,0 | 0,0 | 0,0 | 0,1 | 0,0 |
| juil. | 0,4 | 0,4 | 0,0 | -0,2 | 0,0 | 0,1 | 0,0 | -0,2 | 0,2 | 0,0 | 0,0 | 0,1 | 0,0 |
| août | -0,4 | -0,3 | 0,0 | -0,2 | 0,0 | 0,0 | 0,1 | -0,2 | -0,1 | 0,0 | 0,1 | 0,2 | 0,0 |
| sept. | 0,7 | 0,5 | 0,0 | -0,1 | 0,2 | 0,0 | 0,0 | -0,2 | 0,0 | 0,0 | 0,1 | 0,1 | 0,1 |
| oct. | 0,6 | 0,5 | 0,0 | -0,2 | 0,1 | 0,0 | 0,0 | -0,2 | 0,0 | 0,0 | 0,1 | 0,1 | 0,1 |
| nov. | 0,4 | 0,5 | 0,0 | -0,2 | 0,1 | 0,1 | -0,1 | -0,4 | 0,0 | 0,0 | 0,1 | 0,0 | 0,2 |
| déc. | -0,2 | -0,5 | 0,0 | 0,0 | 0,1 | 0,1 | 0,0 | -0,3 | 0,0 | 0,0 | 0,1 | 0,1 | 0,2 |

Sources : INS, BCEAO

1 : Produits alimentaires et boissons non alcoolisées

2 : Boissons alcoolisées, tabacs et stupéfiants

3 : Habillement

4 : Logement

5 : Ameublement

6 : Santé

7 : Transport

8 : Communication

9 : Loisirs et culture

10 : Enseignement

11 : Restaurants et Hôtels

12 : Autres produits

Tableau 11.1.5.a Indice harmonisé des prix à la consommation – GUINEE-BISSAU (Base 100=2008)

| Fonctions | | | | | | | | | | | | | |
|------------|---------------|-------|-------|-------|-------|-------|-------|-------|------|-------|-------|-------|-------|
| | Indice global | 1 | 2 | 3 | 4 | 5 | 6 | 7 | 8 | 9 | 10 | 11 | 12 |
| 2013 | 107,4 | 110,7 | 99,2 | 105,0 | 102,5 | 105,0 | 111,1 | 108,5 | 99,0 | 100,7 | 103,1 | 108,4 | 108,4 |
| 2014 | 106,3 | 109,4 | 98,9 | 100,9 | 103,9 | 105,3 | 113,3 | 110,1 | 89,8 | 98,0 | 107,9 | 112,3 | 106,1 |
| 2015 | 107,9 | 112,8 | 97,6 | 98,1 | 109,9 | 105,1 | 108,3 | 114,2 | 82,6 | 94,6 | 111,9 | 110,2 | 107,8 |
| 2016 | 109,5 | 115,6 | 98,4 | 97,8 | 111,1 | 106,1 | 106,8 | 117,2 | 81,0 | 93,4 | 118,0 | 109,5 | 109,7 |
| 2015 janv. | 106,6 | 109,8 | 99,2 | 100,9 | 103,7 | 105,2 | 112,5 | 110,9 | 89,5 | 98,0 | 108,2 | 112,2 | 106,0 |
| févr. | 105,4 | 107,1 | 99,1 | 100,9 | 106,5 | 104,3 | 112,8 | 110,1 | 87,5 | 99,8 | 108,2 | 112,2 | 105,4 |
| mars | 105,3 | 106,7 | 99,3 | 100,9 | 106,5 | 104,3 | 111,8 | 110,1 | 87,5 | 99,9 | 108,2 | 112,2 | 105,2 |
| avr. | 105,6 | 108,4 | 95,2 | 96,9 | 113,1 | 105,1 | 105,0 | 111,6 | 80,7 | 92,9 | 114,1 | 109,5 | 108,6 |
| mai | 106,1 | 109,4 | 95,3 | 97,4 | 113,1 | 105,1 | 106,8 | 111,6 | 80,7 | 93,0 | 113,5 | 109,5 | 107,7 |
| juin | 107,1 | 112,1 | 95,2 | 97,4 | 112,1 | 105,1 | 107,0 | 111,9 | 80,7 | 93,0 | 114,1 | 109,5 | 108,6 |
| juil. | 108,3 | 113,7 | 96,0 | 97,4 | 106,9 | 105,2 | 107,4 | 117,3 | 80,7 | 93,0 | 114,1 | 109,5 | 108,6 |
| août | 110,0 | 117,4 | 97,2 | 97,5 | 111,9 | 105,1 | 107,5 | 117,3 | 80,8 | 93,0 | 105,1 | 109,6 | 108,2 |
| sept. | 111,1 | 120,3 | 98,4 | 97,3 | 110,6 | 105,2 | 106,8 | 117,3 | 80,8 | 93,1 | 113,8 | 109,6 | 108,3 |
| oct. | 110,2 | 117,4 | 99,1 | 97,0 | 111,5 | 105,4 | 107,5 | 117,5 | 80,8 | 93,1 | 114,5 | 109,6 | 109,0 |
| nov. | 109,9 | 116,6 | 99,1 | 97,0 | 111,6 | 105,4 | 107,5 | 117,5 | 80,8 | 93,2 | 114,5 | 109,6 | 109,1 |
| déc. | 109,1 | 114,6 | 98,6 | 97,0 | 111,3 | 105,4 | 107,3 | 117,5 | 80,8 | 93,0 | 114,5 | 109,6 | 109,2 |
| 2016 janv. | 109,2 | 114,6 | 98,5 | 97,0 | 110,8 | 105,4 | 107,2 | 118,0 | 80,9 | 93,6 | 114,5 | 109,4 | 109,6 |
| févr. | 108,1 | 112,5 | 97,4 | 95,0 | 105,7 | 102,2 | 110,3 | 119,4 | 82,5 | 91,0 | 128,6 | 109,4 | 110,0 |
| mars | 107,7 | 110,7 | 97,4 | 95,0 | 111,6 | 102,2 | 111,2 | 118,0 | 80,9 | 93,8 | 128,6 | 109,4 | 110,2 |
| avr. | 107,9 | 111,5 | 107,2 | 110,4 | 108,5 | 98,7 | 96,2 | 110,4 | 80,9 | 93,8 | 128,6 | 109,4 | 110,1 |
| mai | 108,9 | 113,6 | 97,4 | 96,9 | 111,7 | 108,1 | 107,5 | 118,0 | 80,9 | 93,8 | 114,5 | 109,4 | 109,6 |
| juin | 109,8 | 115,0 | 97,4 | 96,9 | 119,5 | 108,1 | 107,4 | 117,4 | 80,8 | 91,0 | 114,5 | 109,4 | 109,6 |
| juil. | 110,0 | 117,1 | 97,5 | 96,9 | 110,6 | 108,1 | 107,3 | 117,4 | 80,8 | 93,8 | 114,5 | 109,5 | 109,6 |
| août | 110,6 | 119,1 | 97,5 | 96,9 | 108,5 | 108,1 | 107,4 | 117,3 | 80,8 | 93,9 | 114,5 | 109,5 | 109,6 |
| sept. | 109,9 | 117,8 | 97,5 | 97,0 | 105,8 | 108,1 | 106,2 | 117,3 | 80,8 | 94,0 | 114,5 | 109,5 | 109,6 |
| oct. | 110,5 | 118,4 | 97,5 | 97,0 | 111,5 | 108,1 | 107,2 | 117,3 | 80,8 | 94,0 | 114,5 | 109,8 | 109,6 |
| nov. | 110,7 | 118,0 | 97,5 | 97,0 | 114,5 | 108,1 | 107,0 | 117,9 | 80,8 | 94,0 | 114,5 | 109,8 | 109,6 |
| déc. | 110,8 | 118,3 | 97,5 | 97,0 | 114,0 | 108,1 | 107,1 | 117,9 | 80,8 | 94,0 | 114,5 | 109,8 | 109,6 |

Sources : INS, BCEAO

Tableau 11.1.5.b Variation de l'indice global et contributions des fonctions de l'IHPC – GUINEE-BISSAU

| Fonctions (Points de pourcentage) | | | | | | | | | | | | | |
|-----------------------------------|---------------|------|-----|------|------|------|------|------|------|------|-----|------|-----|
| | Variation (%) | 1 | 2 | 3 | 4 | 5 | 6 | 7 | 8 | 9 | 10 | 11 | 12 |
| 2016 janv. | 2,4 | 1,7 | 0,0 | -0,4 | 0,5 | 0,0 | -0,1 | 1,2 | -0,5 | -0,1 | 0,1 | -0,1 | 0,1 |
| févr. | 2,6 | 1,9 | 0,0 | -0,6 | -0,1 | -0,1 | 0,0 | 1,5 | -0,3 | -0,1 | 0,3 | -0,1 | 0,2 |
| mars | 2,3 | 1,5 | 0,0 | -0,6 | 0,3 | -0,1 | 0,0 | 1,3 | -0,4 | -0,1 | 0,3 | -0,1 | 0,2 |
| avr. | 2,2 | 1,4 | 0,0 | -0,6 | 0,3 | -0,1 | 0,0 | 1,2 | -0,5 | -0,1 | 0,3 | -0,1 | 0,2 |
| mai | 2,6 | 1,1 | 0,2 | 1,5 | -0,3 | -0,3 | -0,2 | -0,2 | 0,0 | 0,0 | 0,2 | 0,0 | 0,1 |
| juin | 2,5 | 1,5 | 0,0 | -0,1 | -0,1 | 0,2 | 0,0 | 1,0 | 0,0 | 0,0 | 0,0 | 0,0 | 0,1 |
| juil. | 1,5 | 1,0 | 0,0 | -0,1 | 0,5 | 0,2 | 0,0 | 0,9 | 0,0 | 0,0 | 0,0 | 0,0 | 0,0 |
| août | 0,6 | 1,1 | 0,0 | -0,1 | 0,2 | 0,2 | 0,0 | 0,0 | 0,0 | 0,0 | 0,0 | 0,0 | 0,0 |
| sept. | -1,1 | 0,6 | 0,0 | -0,1 | -0,2 | 0,2 | 0,0 | 0,0 | 0,0 | 0,0 | 0,2 | 0,0 | 0,1 |
| oct. | 0,3 | -0,8 | 0,0 | 0,0 | -0,3 | 0,2 | 0,0 | 0,0 | 0,0 | 0,0 | 0,0 | 0,0 | 0,1 |
| nov. | 0,7 | 0,3 | 0,0 | 0,0 | 0,0 | 0,1 | 0,0 | 0,0 | 0,0 | 0,0 | 0,0 | 0,0 | 0,0 |
| déc. | 1,6 | 0,5 | 0,0 | 0,0 | 0,2 | 0,1 | 0,0 | 0,1 | 0,0 | 0,0 | 0,0 | 0,0 | 0,0 |

Sources : INS, BCEAO

1 : Produits alimentaires et boissons non alcoolisées

2 : Boissons alcoolisées, tabacs et stupéfiants

3 : Habillement

4 : Logement

5 : Ameublement 6 : Santé

7 : Transport

8 : Communication

9 : Loisirs et culture

10 : Enseignement

11 : Restaurants et Hôtels

12 : Autres produits

Tableau 11.1.6.a Indice harmonisé des prix à la consommation – MALI (Base 100=2008)

| Fonctions | | | | | | | | | | | | | |
|------------|---------------|-------|-------|-------|-------|-------|-------|-------|------|------|-------|-------|-------|
| | Indice global | 1 | 2 | 3 | 4 | 5 | 6 | 7 | 8 | 9 | 10 | 11 | 12 |
| 2013 | 111,7 | 117,8 | 112,9 | 105,8 | 107,7 | 108,4 | 100,0 | 111,1 | 96,9 | 98,8 | 105,7 | 110,0 | 106,7 |
| 2014 | 112,7 | 117,5 | 127,7 | 108,0 | 111,0 | 108,0 | 100,8 | 114,8 | 96,1 | 97,2 | 107,0 | 108,5 | 107,1 |
| 2015 | 114,3 | 121,1 | 136,1 | 108,3 | 112,9 | 108,6 | 102,7 | 112,7 | 94,5 | 96,6 | 107,1 | 108,7 | 107,0 |
| 2016 | 112,2 | 117,2 | 136,5 | 108,8 | 114,9 | 110,7 | 100,1 | 107,3 | 94,8 | 96,2 | 107,3 | 108,7 | 109,1 |
| 2015 janv. | 112,7 | 117,8 | 135,8 | 108,0 | 110,4 | 109,5 | 101,7 | 113,3 | 96,7 | 96,7 | 107,0 | 108,5 | 107,7 |
| févr. | 111,4 | 116,4 | 135,7 | 107,9 | 110,4 | 109,6 | 101,8 | 112,0 | 85,7 | 96,7 | 107,0 | 108,9 | 107,1 |
| mars | 111,7 | 115,7 | 135,6 | 107,9 | 110,5 | 109,7 | 101,9 | 112,6 | 97,7 | 96,7 | 107,0 | 108,8 | 107,1 |
| avr. | 112,5 | 117,1 | 136,0 | 108,3 | 112,1 | 108,7 | 102,5 | 112,8 | 95,7 | 96,6 | 107,0 | 108,9 | 106,7 |
| mai | 112,9 | 118,4 | 135,8 | 108,3 | 110,6 | 108,7 | 102,3 | 114,1 | 93,3 | 96,5 | 107,0 | 108,9 | 106,7 |
| juin | 115,3 | 123,6 | 135,6 | 108,3 | 110,2 | 108,7 | 102,2 | 113,7 | 95,9 | 96,4 | 107,0 | 108,9 | 106,7 |
| juil. | 117,6 | 128,5 | 137,1 | 108,4 | 110,4 | 108,8 | 102,0 | 113,7 | 96,6 | 96,6 | 107,0 | 108,6 | 107,1 |
| août | 117,3 | 128,0 | 136,1 | 108,3 | 110,6 | 109,1 | 102,3 | 113,2 | 96,1 | 96,5 | 107,0 | 108,8 | 107,3 |
| sept. | 115,9 | 125,1 | 135,5 | 108,4 | 110,8 | 109,1 | 101,8 | 112,5 | 96,1 | 96,6 | 107,0 | 108,6 | 106,9 |
| oct. | 115,9 | 122,6 | 135,9 | 108,7 | 119,9 | 101,9 | 109,4 | 111,8 | 99,4 | 96,7 | 107,3 | 108,6 | 106,9 |
| nov. | 113,9 | 119,6 | 138,2 | 108,6 | 119,0 | 109,2 | 101,8 | 111,6 | 88,7 | 96,7 | 107,3 | 108,6 | 106,8 |
| déc. | 114,4 | 120,6 | 135,5 | 108,6 | 119,4 | 109,6 | 102,1 | 110,5 | 91,5 | 96,7 | 107,3 | 108,6 | 106,8 |
| 2016 janv. | 111,0 | 113,8 | 135,4 | 108,5 | 114,9 | 110,7 | 99,9 | 109,5 | 97,2 | 96,7 | 107,3 | 108,6 | 108,3 |
| févr. | 109,7 | 112,1 | 135,6 | 108,7 | 112,9 | 110,6 | 100,0 | 108,2 | 93,3 | 96,2 | 107,3 | 108,6 | 108,7 |
| mars | 109,8 | 113,2 | 135,9 | 108,6 | 111,6 | 110,7 | 100,5 | 106,7 | 92,2 | 96,2 | 107,3 | 108,6 | 109,1 |
| avr. | 109,7 | 113,1 | 135,7 | 108,6 | 111,2 | 110,7 | 100,2 | 106,4 | 91,4 | 96,2 | 107,3 | 108,6 | 109,1 |
| mai | 112,2 | 117,1 | 135,9 | 108,7 | 113,1 | 110,7 | 100,4 | 106,9 | 99,3 | 96,3 | 107,3 | 108,7 | 109,1 |
| juin | 113,9 | 120,2 | 137,3 | 108,7 | 115,3 | 110,8 | 99,9 | 106,9 | 99,3 | 96,2 | 107,3 | 108,7 | 109,1 |
| juil. | 113,2 | 120,1 | 137,1 | 108,9 | 116,2 | 110,8 | 100,1 | 106,9 | 86,2 | 96,2 | 107,3 | 108,7 | 109,1 |
| août | 113,2 | 119,1 | 136,9 | 109,0 | 115,9 | 110,7 | 99,9 | 106,8 | 95,3 | 96,2 | 107,3 | 108,7 | 109,3 |
| sept. | 114,0 | 121,2 | 137,0 | 108,9 | 116,2 | 110,8 | 99,9 | 106,7 | 91,6 | 95,9 | 107,4 | 108,7 | 109,3 |
| oct. | 113,4 | 119,9 | 137,0 | 108,9 | 116,2 | 110,8 | 99,9 | 106,4 | 92,6 | 95,9 | 107,4 | 108,7 | 109,3 |
| nov. | 113,1 | 118,0 | 137,3 | 108,9 | 117,3 | 110,6 | 100,1 | 107,0 | 99,3 | 95,9 | 107,3 | 108,7 | 109,4 |
| déc. | 113,5 | 118,3 | 137,2 | 109,2 | 117,5 | 110,7 | 100,4 | 108,9 | 99,3 | 95,9 | 107,4 | 108,7 | 109,4 |

Sources : INS, BCEAO

Tableau 11.1.6.b Variation de l'indice global et contributions des fonctions de l'IHPC – MALI

| Fonctions (Points de pourcentage) | | | | | | | | | | | | | |
|-----------------------------------|------|------|-----|-----|------|-----|------|------|------|-----|-----|-----|-----|
| Variation (%) | | 1 | 2 | 3 | 4 | 5 | 6 | 7 | 8 | 9 | 10 | 11 | 12 |
| 2016 janv. | -1,5 | -1,6 | 0,0 | 0,0 | 0,4 | 0,0 | 0,0 | -0,4 | 0,0 | 0,0 | 0,0 | 0,0 | 0,0 |
| févr. | -1,5 | -1,8 | 0,0 | 0,1 | 0,3 | 0,0 | 0,0 | -0,4 | 0,4 | 0,0 | 0,0 | 0,0 | 0,1 |
| mars | -1,7 | -1,0 | 0,0 | 0,1 | 0,1 | 0,0 | 0,0 | -0,7 | -0,3 | 0,0 | 0,0 | 0,0 | 0,1 |
| avr. | -2,5 | -1,6 | 0,0 | 0,0 | -0,1 | 0,1 | -0,1 | -0,7 | -0,2 | 0,0 | 0,0 | 0,0 | 0,1 |
| mai | -0,6 | -0,5 | 0,0 | 0,0 | 0,2 | 0,1 | 0,0 | -0,8 | 0,3 | 0,0 | 0,0 | 0,0 | 0,1 |
| juin | -1,2 | -1,2 | 0,0 | 0,0 | 0,5 | 0,1 | -0,1 | -0,7 | 0,2 | 0,0 | 0,0 | 0,0 | 0,1 |
| juil. | -3,7 | -3,0 | 0,0 | 0,0 | 0,6 | 0,1 | 0,0 | -0,7 | -0,6 | 0,0 | 0,0 | 0,0 | 0,1 |
| août | -3,5 | -3,2 | 0,0 | 0,1 | 0,5 | 0,1 | -0,1 | -0,7 | 0,0 | 0,0 | 0,0 | 0,0 | 0,1 |
| sept. | -1,7 | -1,4 | 0,0 | 0,0 | 0,5 | 0,1 | 0,0 | -0,6 | -0,2 | 0,0 | 0,0 | 0,0 | 0,1 |
| oct. | -2,2 | -1,0 | 0,0 | 0,0 | -0,3 | 0,3 | -0,2 | -0,6 | -0,4 | 0,0 | 0,0 | 0,0 | 0,1 |
| nov. | -0,7 | -0,6 | 0,0 | 0,0 | -0,2 | 0,0 | 0,0 | -0,5 | 0,6 | 0,0 | 0,0 | 0,0 | 0,1 |
| déc. | -0,8 | -0,9 | 0,0 | 0,1 | -0,2 | 0,0 | 0,0 | -0,2 | 0,4 | 0,0 | 0,0 | 0,0 | 0,1 |

Sources : INS, BCEAO

1 : Produits alimentaires et boissons non alcoolisées

2 : Boissons alcoolisées, tabacs et stupéfiants

3 : Habillement

4 : Logement

5 : Ameublement

6 : Santé

7 : Transport

8 : Communication

9 : Loisirs et culture

10 : Enseignement

11 : Restaurants et Hôtels

12 : Autres produits

Tableau 11.1.7.a Indice harmonisé des prix à la consommation – NIGER (Base 100=2008)

| Fonctions | | | | | | | | | | | | | |
|------------|---------------|-------|-------|-------|-------|-------|-------|------|------|-------|-------|-------|------|
| | Indice global | 1 | 2 | 3 | 4 | 5 | 6 | 7 | 8 | 9 | 10 | 11 | 12 |
| 2013 | 107,3 | 123,4 | 98,2 | 102,7 | 102,9 | 102,1 | 103,4 | 93,3 | 64,8 | 104,4 | 101,3 | 103,0 | 99,1 |
| 2014 | 106,3 | 121,8 | 97,4 | 102,7 | 103,6 | 102,0 | 104,5 | 94,8 | 54,4 | 105,5 | 103,8 | 102,2 | 99,0 |
| 2015 | 107,3 | 122,4 | 98,2 | 104,1 | 106,1 | 103,9 | 107,2 | 94,8 | 52,3 | 106,9 | 107,1 | 106,8 | 99,5 |
| 2016 | 107,5 | 120,9 | 100,4 | 105,0 | 108,7 | 104,5 | 108,0 | 96,7 | 53,2 | 112,6 | 109,1 | 107,1 | 97,4 |
| 2015 janv. | 106,1 | 119,5 | 97,5 | 104,3 | 105,8 | 103,2 | 106,1 | 94,7 | 52,4 | 105,5 | 106,7 | 106,8 | 99,0 |
| févr. | 105,4 | 117,6 | 97,7 | 104,2 | 105,9 | 103,8 | 106,3 | 94,8 | 52,4 | 106,3 | 106,7 | 106,8 | 99,4 |
| mars | 104,2 | 114,7 | 97,6 | 104,1 | 106,0 | 103,9 | 106,8 | 94,8 | 52,4 | 106,3 | 106,7 | 106,8 | 99,5 |
| avr. | 105,1 | 116,7 | 98,4 | 104,1 | 106,1 | 103,9 | 107,1 | 94,8 | 52,4 | 106,3 | 106,7 | 106,8 | 99,5 |
| mai | 105,2 | 117,1 | 98,1 | 104,0 | 106,0 | 103,9 | 107,5 | 94,8 | 52,4 | 106,2 | 106,7 | 106,8 | 99,5 |
| juin | 108,1 | 124,3 | 98,1 | 104,0 | 105,9 | 103,9 | 107,4 | 94,8 | 52,4 | 106,2 | 106,7 | 106,8 | 99,5 |
| juil. | 108,9 | 126,3 | 97,5 | 104,0 | 106,2 | 103,9 | 107,0 | 94,8 | 52,2 | 106,2 | 106,7 | 106,8 | 99,5 |
| août | 108,1 | 124,3 | 98,4 | 104,0 | 106,4 | 103,8 | 107,6 | 94,8 | 52,2 | 106,2 | 106,7 | 106,8 | 99,5 |
| sept. | 109,2 | 126,9 | 99,1 | 104,2 | 106,3 | 103,9 | 106,8 | 94,8 | 52,2 | 108,3 | 106,7 | 106,8 | 99,5 |
| oct. | 109,4 | 127,5 | 99,3 | 104,2 | 106,1 | 104,0 | 107,7 | 94,8 | 52,2 | 108,3 | 108,4 | 106,8 | 99,5 |
| nov. | 109,5 | 127,6 | 98,1 | 104,2 | 106,3 | 104,0 | 107,5 | 94,8 | 52,2 | 108,3 | 108,4 | 106,8 | 99,5 |
| déc. | 108,9 | 125,9 | 98,3 | 104,2 | 106,4 | 104,0 | 108,7 | 94,8 | 52,2 | 108,3 | 108,4 | 106,8 | 99,5 |
| 2016 janv. | 107,7 | 121,5 | 100,0 | 104,2 | 108,4 | 104,3 | 106,7 | 97,2 | 53,3 | 111,9 | 108,4 | 107,0 | 97,4 |
| févr. | 105,5 | 116,1 | 99,5 | 104,0 | 108,7 | 104,6 | 106,6 | 97,2 | 52,9 | 111,8 | 108,4 | 107,1 | 97,4 |
| mars | 105,4 | 115,8 | 99,4 | 104,0 | 108,4 | 104,6 | 107,3 | 97,2 | 52,9 | 111,8 | 108,4 | 107,1 | 97,4 |
| avr. | 105,4 | 115,4 | 98,5 | 104,9 | 108,3 | 104,6 | 108,2 | 97,2 | 53,2 | 112,0 | 109,1 | 107,1 | 97,5 |
| mai | 107,4 | 120,4 | 98,8 | 105,1 | 108,5 | 104,6 | 107,8 | 97,2 | 53,2 | 112,0 | 109,1 | 107,1 | 97,5 |
| juin | 109,2 | 124,8 | 99,0 | 105,5 | 108,6 | 104,6 | 107,8 | 97,2 | 53,2 | 112,0 | 109,1 | 107,1 | 97,5 |
| juil. | 109,0 | 124,2 | 99,3 | 105,5 | 108,5 | 104,6 | 108,3 | 97,2 | 53,2 | 113,6 | 109,1 | 107,1 | 97,5 |
| août | 109,0 | 124,4 | 101,1 | 105,5 | 108,7 | 104,6 | 108,5 | 96,5 | 53,2 | 112,5 | 109,1 | 107,1 | 97,3 |
| sept. | 109,0 | 124,4 | 101,1 | 105,5 | 108,7 | 104,6 | 108,5 | 96,5 | 53,2 | 112,5 | 109,1 | 107,1 | 97,3 |
| oct. | 108,7 | 123,8 | 101,1 | 105,5 | 109,0 | 104,5 | 109,2 | 95,7 | 53,2 | 114,1 | 109,7 | 107,1 | 97,2 |
| nov. | 107,4 | 120,7 | 103,8 | 105,6 | 108,9 | 103,9 | 109,1 | 95,4 | 53,2 | 114,0 | 109,7 | 107,1 | 97,2 |
| déc. | 106,5 | 118,7 | 103,4 | 104,7 | 109,1 | 104,0 | 107,5 | 95,4 | 53,2 | 112,9 | 109,7 | 107,1 | 97,2 |

Sources : INS, BCEAO

Tableau 11.1.7.b Variation de l'indice global et contributions des fonctions de l'IHPC – NIGER

| Fonctions (Points de pourcentage) | | | | | | | | | | | | | |
|-----------------------------------|---------------|------|-----|-----|-----|-----|-----|-----|-----|-----|-----|-----|------|
| | Variation (%) | 1 | 2 | 3 | 4 | 5 | 6 | 7 | 8 | 9 | 10 | 11 | 12 |
| 2016 janv. | 1,6 | 0,8 | 0,0 | 0,0 | 0,3 | 0,0 | 0,0 | 0,3 | 0,1 | 0,1 | 0,0 | 0,0 | -0,1 |
| févr. | 0,1 | -0,6 | 0,0 | 0,0 | 0,3 | 0,0 | 0,0 | 0,3 | 0,0 | 0,1 | 0,0 | 0,0 | -0,1 |
| mars | 1,2 | 0,5 | 0,0 | 0,0 | 0,3 | 0,0 | 0,0 | 0,3 | 0,0 | 0,1 | 0,0 | 0,0 | -0,1 |
| avr. | 0,3 | 0,4 | 0,0 | 0,0 | 0,2 | 0,0 | 0,0 | 0,3 | 0,1 | 0,1 | 0,0 | 0,0 | -0,1 |
| mai | 2,1 | -0,4 | 0,0 | 0,1 | 0,2 | 0,0 | 0,0 | 0,3 | 0,1 | 0,1 | 0,0 | 0,0 | -0,1 |
| juin | 1,0 | 1,1 | 0,0 | 0,1 | 0,2 | 0,0 | 0,0 | 0,3 | 0,1 | 0,1 | 0,0 | 0,0 | -0,1 |
| juil. | 0,1 | 0,2 | 0,0 | 0,1 | 0,3 | 0,0 | 0,0 | 0,3 | 0,1 | 0,1 | 0,0 | 0,0 | -0,1 |
| août | 0,8 | -0,7 | 0,0 | 0,1 | 0,2 | 0,0 | 0,0 | 0,3 | 0,1 | 0,1 | 0,0 | 0,0 | -0,1 |
| sept. | -0,1 | 0,0 | 0,0 | 0,1 | 0,2 | 0,0 | 0,0 | 0,2 | 0,1 | 0,1 | 0,0 | 0,0 | -0,1 |
| oct. | -0,7 | -0,8 | 0,0 | 0,1 | 0,2 | 0,0 | 0,0 | 0,2 | 0,1 | 0,1 | 0,0 | 0,0 | -0,1 |
| nov. | -1,9 | -1,2 | 0,0 | 0,1 | 0,3 | 0,0 | 0,0 | 0,1 | 0,1 | 0,1 | 0,0 | 0,0 | -0,1 |
| déc. | -2,2 | -2,2 | 0,0 | 0,1 | 0,2 | 0,0 | 0,0 | 0,1 | 0,1 | 0,1 | 0,0 | 0,0 | -0,1 |

Sources : INS, BCEAO

1 : Produits alimentaires et boissons non alcoolisées

2 : Boissons alcoolisées, tabacs et stupéfiants

3 : Habillement

4 : Logement

5 : Ameublement

6 : Santé

7 : Transport

8 : Communication

9 : Loisirs et culture

10 : Enseignement

11 : Restaurants et Hôtels

12 : Autres produits

Tableau 11.1.8.a Indice harmonisé des prix à la consommation – SENEGAL (Base 100=2008)

| Fonctions | | | | | | | | | | | | | |
|------------|---------------|-------|-------|------|-------|-------|-------|-------|------|-------|-------|-------|------|
| | Indice global | 1 | 2 | 3 | 4 | 5 | 6 | 7 | 8 | 9 | 10 | 11 | 12 |
| 2013 | 104,5 | 111,4 | 112,1 | 96,5 | 105,1 | 101,3 | 107,4 | 105,7 | 74,6 | 97,2 | 110,2 | 111,8 | 99,0 |
| 2014 | 103,4 | 109,3 | 112,1 | 96,2 | 100,1 | 101,8 | 108,5 | 105,9 | 77,4 | 98,1 | 111,1 | 112,4 | 98,8 |
| 2015 | 103,5 | 111,3 | 111,5 | 96,2 | 97,4 | 101,7 | 108,9 | 103,7 | 77,3 | 100,0 | 111,6 | 112,3 | 97,7 |
| 2016 | 104,4 | 115,0 | 111,4 | 96,0 | 95,6 | 101,8 | 109,5 | 102,2 | 77,9 | 101,2 | 112,5 | 112,0 | 96,3 |
| 2015 janv. | 102,3 | 107,7 | 111,5 | 96,1 | 97,1 | 101,5 | 109,6 | 103,7 | 78,1 | 98,9 | 111,5 | 112,4 | 98,6 |
| févr. | 102,1 | 107,4 | 111,6 | 96,1 | 97,1 | 101,7 | 108,5 | 103,7 | 77,3 | 98,9 | 111,5 | 112,4 | 98,8 |
| mars | 101,6 | 105,5 | 111,8 | 96,1 | 97,1 | 101,8 | 108,4 | 103,6 | 78,0 | 98,9 | 111,5 | 112,4 | 98,7 |
| avr. | 101,6 | 105,8 | 111,5 | 96,2 | 97,1 | 101,8 | 107,7 | 103,6 | 77,7 | 98,8 | 111,5 | 112,4 | 98,0 |
| mai | 101,9 | 106,4 | 111,5 | 96,2 | 97,8 | 101,7 | 108,6 | 103,5 | 77,0 | 98,8 | 111,5 | 112,4 | 98,2 |
| juin | 102,1 | 106,7 | 111,2 | 96,1 | 97,7 | 101,8 | 108,7 | 103,6 | 77,4 | 100,9 | 111,5 | 112,4 | 97,1 |
| juil. | 103,3 | 110,6 | 111,3 | 96,2 | 97,6 | 101,6 | 108,6 | 103,8 | 76,1 | 100,8 | 111,5 | 112,2 | 97,5 |
| août | 103,9 | 112,4 | 111,6 | 96,2 | 97,6 | 101,7 | 109,0 | 103,7 | 77,5 | 100,8 | 111,5 | 112,2 | 97,5 |
| sept. | 105,4 | 116,8 | 111,6 | 96,2 | 97,5 | 101,8 | 109,1 | 103,8 | 76,9 | 100,9 | 111,5 | 112,2 | 97,2 |
| oct. | 107,4 | 122,7 | 111,6 | 96,4 | 97,5 | 101,8 | 109,3 | 103,8 | 78,1 | 100,8 | 112,1 | 112,2 | 97,2 |
| nov. | 106,0 | 118,8 | 111,5 | 96,5 | 97,4 | 101,8 | 109,2 | 103,8 | 75,5 | 100,8 | 112,1 | 112,2 | 97,1 |
| déc. | 104,7 | 114,7 | 111,4 | 96,6 | 97,3 | 101,8 | 109,6 | 103,8 | 78,2 | 100,8 | 112,1 | 112,2 | 97,0 |
| 2016 janv. | 103,8 | 112,2 | 111,3 | 96,6 | 96,9 | 101,8 | 109,4 | 103,2 | 78,9 | 101,0 | 112,1 | 112,2 | 96,6 |
| févr. | 103,5 | 111,8 | 111,7 | 96,6 | 96,1 | 101,8 | 109,5 | 102,1 | 78,8 | 100,9 | 112,1 | 112,3 | 96,5 |
| mars | 102,9 | 110,3 | 111,4 | 96,5 | 95,4 | 101,7 | 109,1 | 102,2 | 79,4 | 100,9 | 112,1 | 112,3 | 96,3 |
| avr. | 102,3 | 109,3 | 111,4 | 93,9 | 95,4 | 101,7 | 109,2 | 102,1 | 78,7 | 100,9 | 112,1 | 111,9 | 96,2 |
| mai | 101,9 | 108,3 | 111,2 | 93,2 | 95,4 | 101,7 | 109,5 | 102,0 | 79,0 | 100,9 | 112,1 | 111,9 | 96,4 |
| juin | 102,6 | 109,9 | 111,3 | 96,5 | 95,4 | 101,8 | 109,8 | 102,0 | 76,7 | 100,9 | 112,1 | 111,9 | 96,3 |
| juil. | 103,5 | 112,1 | 111,6 | 96,4 | 95,5 | 101,8 | 109,5 | 102,2 | 79,1 | 101,8 | 112,1 | 111,9 | 95,9 |
| août | 105,2 | 117,6 | 111,1 | 96,4 | 95,5 | 101,9 | 109,9 | 102,2 | 76,9 | 101,8 | 112,1 | 112,0 | 96,0 |
| sept. | 106,7 | 121,8 | 111,3 | 96,4 | 95,5 | 101,9 | 109,9 | 102,0 | 78,8 | 101,8 | 112,1 | 112,0 | 96,2 |
| oct. | 107,1 | 123,2 | 111,6 | 96,6 | 95,5 | 101,8 | 109,1 | 102,1 | 77,2 | 101,3 | 113,5 | 112,0 | 96,5 |
| nov. | 106,2 | 120,7 | 111,4 | 96,6 | 95,5 | 101,8 | 109,5 | 102,1 | 74,4 | 101,2 | 113,5 | 112,0 | 96,5 |
| déc. | 106,9 | 122,5 | 111,2 | 96,2 | 95,6 | 101,8 | 109,7 | 102,1 | 77,4 | 101,2 | 113,5 | 112,0 | 96,6 |

Sources : INS, BCEAO

Tableau 11.1.8.b Variation de l'indice global et contributions des fonctions de l'IHPC – SENEGAL

| Fonctions (Points de pourcentage) | | | | | | | | | | | | | |
|-----------------------------------|---------------|-----|-----|------|------|-----|-----|------|------|-----|-----|-----|------|
| | Variation (%) | 1 | 2 | 3 | 4 | 5 | 6 | 7 | 8 | 9 | 10 | 11 | 12 |
| 2016 janv. | 1,5 | 1,4 | 0,0 | 0,0 | 0,0 | 0,0 | 0,0 | 0,0 | 0,0 | 0,1 | 0,0 | 0,0 | -0,1 |
| févr. | 1,3 | 1,4 | 0,0 | 0,0 | -0,2 | 0,0 | 0,0 | -0,1 | 0,1 | 0,1 | 0,0 | 0,0 | -0,1 |
| mars | 1,3 | 1,5 | 0,0 | 0,0 | -0,3 | 0,0 | 0,0 | -0,1 | 0,1 | 0,1 | 0,0 | 0,0 | -0,1 |
| avr. | 0,7 | 1,1 | 0,0 | -0,2 | -0,3 | 0,0 | 0,1 | -0,1 | 0,1 | 0,1 | 0,0 | 0,0 | -0,1 |
| mai | 0,0 | 0,6 | 0,0 | -0,3 | -0,4 | 0,0 | 0,0 | -0,1 | 0,1 | 0,1 | 0,0 | 0,0 | -0,1 |
| juin | 0,5 | 1,0 | 0,0 | 0,0 | -0,4 | 0,0 | 0,0 | -0,1 | 0,0 | 0,0 | 0,0 | 0,0 | 0,0 |
| juil. | 0,2 | 0,4 | 0,0 | 0,0 | -0,3 | 0,0 | 0,0 | -0,1 | 0,2 | 0,1 | 0,0 | 0,0 | -0,1 |
| août | 1,3 | 1,5 | 0,0 | 0,0 | -0,3 | 0,0 | 0,0 | -0,1 | 0,0 | 0,1 | 0,0 | 0,0 | -0,1 |
| sept. | 1,2 | 1,4 | 0,0 | 0,0 | -0,3 | 0,0 | 0,0 | -0,1 | 0,1 | 0,0 | 0,0 | 0,0 | 0,0 |
| oct. | -0,3 | 0,1 | 0,0 | 0,0 | -0,3 | 0,0 | 0,0 | -0,1 | -0,1 | 0,0 | 0,0 | 0,0 | 0,0 |
| nov. | 0,2 | 0,5 | 0,0 | 0,0 | -0,3 | 0,0 | 0,0 | -0,1 | -0,1 | 0,0 | 0,0 | 0,0 | 0,0 |
| déc. | 2,1 | 2,2 | 0,0 | 0,0 | -0,3 | 0,0 | 0,0 | -0,1 | -0,1 | 0,0 | 0,0 | 0,0 | 0,0 |

Sources : INS, BCEAO

1 : Produits alimentaires et boissons non alcoolisées

2 : Boissons alcoolisées, tabacs et stupéfiants

3 : Habillement

4 : Logement

5 : Ameublement

6 : Santé

7 : Transport

8 : Communication

9 : Loisirs et culture

10 : Enseignement

11 : Restaurants et Hôtels

12 : Autres produits

Tableau 11.1.9.a Indice harmonisé des prix à la consommation – TOGO (Base 100=2008)

| Fonctions | | | | | | | | | | | | | |
|------------|---------------|-------|-------|-------|-------|-------|-------|-------|-------|-------|-------|-------|-------|
| | Indice global | 1 | 2 | 3 | 4 | 5 | 6 | 7 | 8 | 9 | 10 | 11 | 12 |
| 2013 | 113,8 | 114,8 | 109,7 | 104,2 | 117,7 | 110,1 | 102,5 | 118,1 | 101,3 | 100,1 | 111,6 | 120,7 | 116,7 |
| 2014 | 114,0 | 109,8 | 110,1 | 104,7 | 121,0 | 111,9 | 102,3 | 123,2 | 100,5 | 99,3 | 114,5 | 123,9 | 118,0 |
| 2015 | 116,1 | 116,3 | 111,2 | 105,8 | 122,4 | 112,7 | 103,3 | 119,9 | 100,4 | 98,8 | 116,3 | 125,0 | 119,3 |
| 2016 | 117,1 | 120,0 | 113,3 | 108,9 | 122,9 | 113,4 | 102,9 | 113,2 | 98,2 | 99,0 | 116,7 | 127,9 | 120,5 |
| 2015 janv. | 115,6 | 114,5 | 110,4 | 105,2 | 123,1 | 111,7 | 103,2 | 121,2 | 100,4 | 98,6 | 116,2 | 124,4 | 119,6 |
| févr. | 115,3 | 114,8 | 109,8 | 105,2 | 122,1 | 112,0 | 102,9 | 119,4 | 100,4 | 98,6 | 116,2 | 124,4 | 119,4 |
| mars | 114,9 | 113,0 | 107,6 | 105,3 | 122,7 | 112,1 | 104,3 | 119,3 | 100,4 | 98,7 | 116,2 | 124,4 | 118,9 |
| avr. | 115,0 | 113,0 | 111,2 | 105,3 | 122,6 | 112,1 | 103,5 | 119,4 | 100,4 | 98,7 | 116,2 | 124,5 | 119,6 |
| mai | 116,5 | 118,6 | 110,4 | 105,9 | 121,9 | 112,8 | 102,8 | 119,4 | 100,4 | 98,7 | 116,2 | 124,4 | 119,7 |
| juin | 116,7 | 119,2 | 112,3 | 105,9 | 121,1 | 112,8 | 103,3 | 119,6 | 100,4 | 98,7 | 116,2 | 125,0 | 119,3 |
| juil. | 117,0 | 118,4 | 113,0 | 105,9 | 122,8 | 112,8 | 109,1 | 120,2 | 100,4 | 98,7 | 116,2 | 125,0 | 119,9 |
| août | 117,2 | 119,8 | 112,2 | 105,9 | 122,4 | 113,1 | 103,2 | 120,2 | 100,2 | 98,8 | 116,2 | 125,4 | 119,3 |
| sept. | 116,2 | 116,2 | 111,5 | 106,0 | 123,0 | 112,9 | 102,9 | 120,0 | 100,4 | 99,0 | 116,2 | 125,8 | 118,7 |
| oct. | 115,7 | 114,4 | 112,0 | 106,0 | 122,5 | 113,1 | 101,5 | 120,2 | 100,4 | 99,0 | 116,6 | 125,8 | 119,0 |
| nov. | 116,2 | 116,1 | 111,6 | 106,0 | 122,7 | 114,0 | 101,6 | 120,0 | 100,5 | 99,0 | 116,6 | 125,8 | 119,1 |
| déc. | 116,4 | 117,6 | 112,1 | 106,2 | 121,5 | 113,1 | 101,3 | 119,6 | 100,5 | 98,9 | 116,6 | 125,8 | 119,2 |
| 2016 janv. | 117,7 | 120,7 | 113,2 | 106,0 | 126,3 | 112,9 | 103,0 | 117,0 | 100,5 | 99,1 | 116,6 | 126,1 | 120,5 |
| févr. | 116,9 | 119,0 | 115,5 | 106,0 | 122,4 | 113,1 | 103,1 | 116,9 | 100,5 | 98,9 | 116,7 | 126,1 | 121,9 |
| mars | 116,2 | 117,0 | 112,9 | 108,2 | 121,1 | 113,1 | 103,0 | 116,4 | 100,5 | 98,9 | 116,7 | 126,1 | 120,2 |
| avr. | 117,5 | 121,6 | 114,6 | 109,0 | 122,0 | 113,3 | 103,2 | 114,8 | 100,5 | 98,9 | 116,7 | 126,2 | 120,2 |
| mai | 119,4 | 128,3 | 112,3 | 109,5 | 121,3 | 113,1 | 103,5 | 113,4 | 97,1 | 98,9 | 116,7 | 128,6 | 120,3 |
| juin | 119,6 | 129,1 | 113,8 | 109,6 | 122,4 | 113,3 | 103,4 | 112,1 | 97,3 | 98,9 | 116,7 | 128,6 | 120,2 |
| juil. | 119,5 | 129,2 | 114,1 | 109,6 | 121,2 | 113,3 | 103,1 | 111,9 | 97,0 | 99,2 | 116,7 | 128,6 | 120,8 |
| août | 115,5 | 116,1 | 113,8 | 109,5 | 120,6 | 113,4 | 101,6 | 111,3 | 97,0 | 99,2 | 116,7 | 128,6 | 119,9 |
| sept. | 115,1 | 113,8 | 112,9 | 109,5 | 121,2 | 113,7 | 103,0 | 111,2 | 96,9 | 99,2 | 116,7 | 129,2 | 120,5 |
| oct. | 114,4 | 111,3 | 112,5 | 109,5 | 122,4 | 113,7 | 103,2 | 111,1 | 97,1 | 99,2 | 116,7 | 129,2 | 119,7 |
| nov. | 116,1 | 116,8 | 112,1 | 109,9 | 123,1 | 113,7 | 102,3 | 111,1 | 97,3 | 99,0 | 116,7 | 129,0 | 121,4 |
| déc. | 116,9 | 116,6 | 112,4 | 110,2 | 131,2 | 114,1 | 102,9 | 111,1 | 96,9 | 99,0 | 116,7 | 129,0 | 120,7 |

Sources : INS, BCEAO

Tableau 11.1.9.b Variation de l'indice global et contributions des fonctions de l'IHPC – TOGO

| Fonctions (Points de pourcentage) | | | | | | | | | | | | | |
|-----------------------------------|------|------|-----|-----|------|-----|------|------|------|-----|-----|-----|-----|
| Variation (%) | 1 | 2 | 3 | 4 | 5 | 6 | 7 | 8 | 9 | 10 | 11 | 12 | |
| 2016 janv. | 1,8 | 1,5 | 0,0 | 0,1 | 0,3 | 0,0 | 0,0 | -0,4 | 0,0 | 0,0 | 0,0 | 0,2 | 0,0 |
| févr. | 1,3 | 1,1 | 0,0 | 0,1 | 0,0 | 0,0 | 0,0 | -0,3 | 0,0 | 0,0 | 0,0 | 0,2 | 0,1 |
| mars | 1,1 | 1,0 | 0,0 | 0,2 | -0,1 | 0,0 | 0,0 | -0,3 | 0,0 | 0,0 | 0,0 | 0,2 | 0,1 |
| avr. | 2,2 | 2,2 | 0,0 | 0,3 | -0,1 | 0,0 | 0,0 | -0,5 | 0,0 | 0,0 | 0,0 | 0,2 | 0,0 |
| mai | 2,4 | 2,4 | 0,0 | 0,3 | -0,1 | 0,0 | 0,0 | -0,6 | -0,2 | 0,0 | 0,0 | 0,5 | 0,0 |
| juin | 2,5 | 2,4 | 0,0 | 0,3 | 0,1 | 0,0 | 0,0 | -0,8 | -0,2 | 0,0 | 0,0 | 0,5 | 0,0 |
| juil. | 2,1 | 2,6 | 0,0 | 0,3 | -0,1 | 0,0 | -0,2 | -0,9 | -0,2 | 0,0 | 0,0 | 0,5 | 0,0 |
| août | -1,4 | -0,9 | 0,0 | 0,3 | -0,2 | 0,0 | -0,1 | -0,9 | -0,2 | 0,0 | 0,0 | 0,4 | 0,0 |
| sept. | -1,0 | -0,6 | 0,0 | 0,3 | -0,2 | 0,0 | 0,0 | -0,9 | -0,2 | 0,0 | 0,0 | 0,4 | 0,1 |
| oct. | -1,1 | -0,8 | 0,0 | 0,3 | 0,0 | 0,0 | 0,1 | -0,9 | -0,2 | 0,0 | 0,0 | 0,4 | 0,0 |
| nov. | -0,1 | 0,2 | 0,0 | 0,3 | 0,0 | 0,0 | 0,0 | -0,9 | -0,2 | 0,0 | 0,0 | 0,4 | 0,1 |
| déc. | 0,4 | -0,3 | 0,0 | 0,3 | 0,8 | 0,0 | 0,1 | -0,9 | -0,2 | 0,0 | 0,0 | 0,4 | 0,1 |

Sources : INS, BCEAO

1 : Produits alimentaires et boissons non alcoolisées

2 : Boissons alcoolisées, tabacs et stupéfiants

3 : Habillement

4 : Logement

5 : Ameublement

6 : Santé

7 : Transport

8 : Communication

9 : Loisirs et culture

10 : Enseignement

11 : Restaurants et Hôtels

12 : Autres produits

Tableau 11.2 Evolution de l'inflation sous-jacente en glissement annuel (en %)

| | | Bénin | Burkina | Côte d'Ivoire | Guinée-Bissau | Mali | Niger | Sénégal | Togo | Union |
|------|-------|-------|---------|---------------|---------------|------|-------|---------|------|-------|
| 2013 | | 0,5 | 0,9 | 2,4 | 0,1 | 0,8 | 2,7 | 0,6 | 0,9 | 1,5 |
| 2014 | | -1,3 | 1,0 | 0,9 | -2,0 | 1,9 | -0,7 | -0,5 | 0,8 | 0,4 |
| 2015 | | 0,5 | 0,3 | 1,3 | 0,9 | 0,7 | 1,7 | 0,1 | 0,7 | 0,8 |
| 2016 | | 0,6 | 0,0 | 0,4 | 2,0 | -2,6 | 0,8 | 0,4 | 1,4 | 0,3 |
| 2015 | janv. | 0,2 | 0,0 | 1,4 | -2,3 | 1,1 | 0,5 | -1,0 | 0,9 | 0,6 |
| | févr. | -0,6 | 0,9 | 1,3 | -0,7 | 0,1 | 1,8 | -0,1 | 0,3 | 0,6 |
| | mars | -0,3 | -1,0 | 2,0 | -0,2 | 0,4 | 1,8 | -0,2 | 0,3 | 0,8 |
| | avr. | -0,3 | 0,0 | 1,0 | -0,7 | 1,5 | 2,0 | -0,2 | 0,4 | 0,6 |
| | mai | 0,6 | 0,7 | 1,5 | -1,1 | 0,8 | 1,7 | 0,1 | 0,6 | 0,9 |
| | juin | 0,4 | 0,7 | 1,6 | 0,8 | 0,5 | 1,7 | 0,4 | 0,8 | 1,0 |
| | juil. | 1,0 | 0,5 | 1,2 | 2,4 | 2,7 | 1,6 | 0,1 | 1,1 | 1,1 |
| | août | 1,0 | 0,8 | 1,6 | 2,6 | 1,9 | 1,8 | 0,2 | 0,9 | 1,2 |
| | sept. | 1,2 | -0,2 | 1,0 | 2,3 | 1,0 | 2,2 | 0,3 | 1,1 | 0,9 |
| | oct. | 1,0 | 0,1 | 1,5 | 2,4 | 0,3 | 2,0 | 0,3 | 0,7 | 1,0 |
| | nov. | 1,1 | 0,3 | 1,1 | 2,6 | -0,9 | 1,5 | 0,2 | 0,8 | 0,8 |
| | déc. | 0,9 | 0,3 | 0,4 | 2,6 | -1,2 | 1,4 | 0,7 | 0,4 | 0,5 |
| 2016 | janv. | 0,6 | 0,7 | 0,3 | 2,7 | -2,5 | 1,2 | 0,7 | 0,8 | 0,4 |
| | févr. | 1,0 | 0,3 | 0,2 | 2,9 | -2,3 | 0,7 | 1,2 | 0,9 | 0,4 |
| | mars | 1,3 | 0,3 | 0,0 | 3,1 | -3,2 | 1,4 | 0,7 | 1,2 | 0,3 |
| | avr. | 1,5 | 0,4 | 0,4 | 2,9 | -3,4 | 0,8 | 0,4 | 1,3 | 0,4 |
| | mai | 0,5 | 0,0 | -0,1 | 2,9 | -1,5 | 1,1 | 0,3 | 1,7 | 0,3 |
| | juin | 0,3 | -0,4 | 0,6 | 3,0 | -2,0 | 1,1 | 0,6 | 1,2 | 0,5 |
| | juil. | 1,2 | 0,0 | 0,6 | 1,5 | -4,4 | 0,8 | 0,5 | 1,4 | 0,4 |
| | août | 0,3 | -0,2 | 0,0 | 1,5 | -4,0 | 0,5 | 0,2 | 1,0 | 0,0 |
| | sept. | 0,0 | 0,4 | 0,6 | 1,3 | -2,9 | 0,2 | 0,3 | 1,5 | 0,3 |
| | oct. | 0,0 | -0,2 | 0,4 | 0,6 | -2,8 | 0,7 | 0,0 | 1,6 | 0,2 |
| | nov. | 0,3 | -0,4 | 0,7 | 0,8 | -1,7 | 0,6 | 0,2 | 1,9 | 0,5 |
| | déc. | 0,4 | -0,4 | 0,9 | 1,0 | -0,9 | 0,4 | -0,2 | 2,0 | 0,5 |

Sources : INS, BCEAO.

Graphique 11.1 Evolution de l'IPHC et de l'inflation sous-jacente dans l'UEMOA (Glissements annuels en pourcentage)

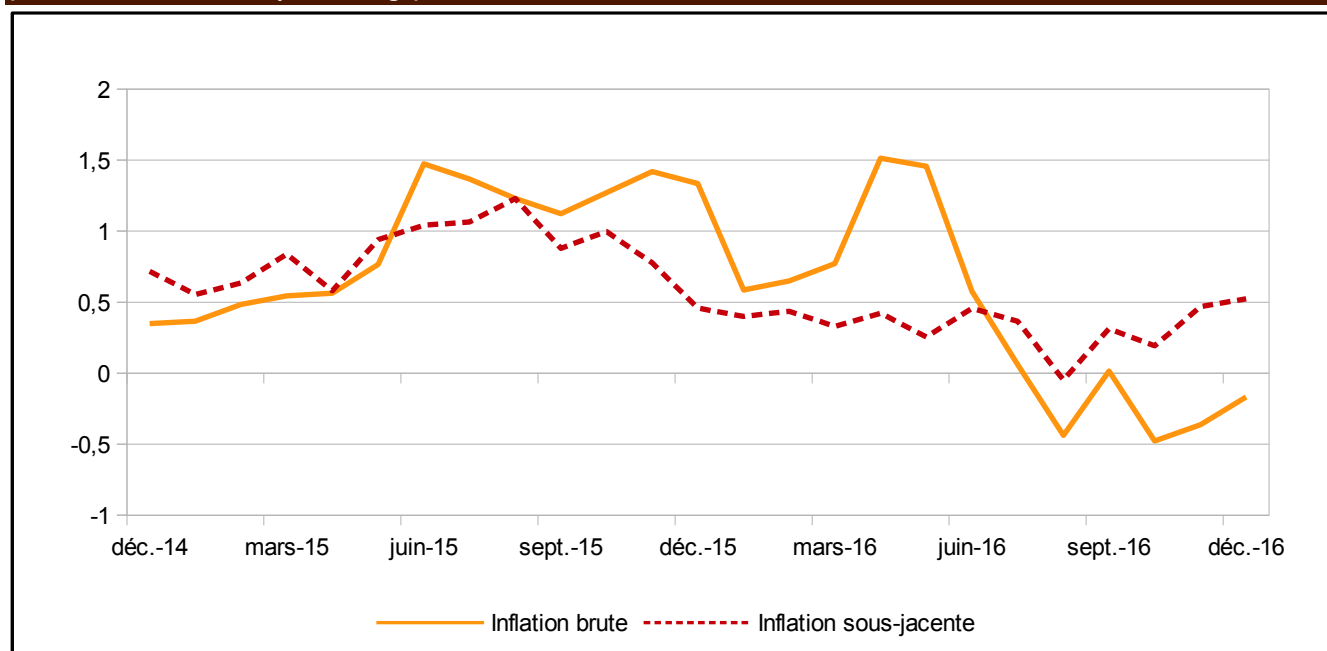

Sources : INS, BCEAO.

Tableau 11.3 Prix à la pompe de l'essence super dans les pays de l'UEMOA (FCFA/Litre)

| | | Bénin | Burkina | Côte d'Ivoire | Guinée-Bissau | Mali | Niger | Sénégal | Togo |
|------|-------|-------|---------|---------------|---------------|------|-------|---------|------|
| 2015 | janv. | 465 | 707 | 690 | 715 | 742 | 540 | 795 | 580 |
| | févr. | 465 | 707 | 665 | 715 | 742 | 540 | 795 | 580 |
| | mars | 465 | 682 | 675 | 715 | 742 | 540 | 795 | 580 |
| | avr. | 465 | 682 | 715 | 715 | 742 | 540 | 795 | 580 |
| | mai | 490 | 682 | 715 | 715 | 742 | 540 | 795 | 580 |
| | juin | 510 | 682 | 715 | 715 | 742 | 540 | 795 | 580 |
| | juil. | 510 | 682 | 715 | 715 | 742 | 540 | 795 | 592 |
| | août | 510 | 682 | 715 | 715 | 742 | 540 | 795 | 592 |
| | sept. | 500 | 682 | 680 | 715 | 740 | 540 | 795 | 592 |
| | oct. | 460 | 682 | 650 | 715 | 740 | 540 | 795 | 592 |
| | nov. | 460 | 652 | 620 | 667 | 731 | 540 | 795 | 592 |
| | déc. | 460 | 652 | 620 | 652 | 724 | 540 | 795 | 520 |
| 2016 | janv. | 440 | 652 | 600 | 652 | 724 | 540 | 755 | 520 |
| | févr. | 440 | 652 | 575 | 652 | 724 | 540 | 695 | 520 |
| | mars | 440 | 652 | 570 | 652 | 724 | 540 | 695 | 496 |
| | avr. | 440 | 652 | 570 | 652 | 724 | 540 | 695 | 471 |
| | mai | 440 | 602 | 570 | 652 | 724 | 540 | 695 | 452 |
| | juin | 440 | 602 | 570 | 652 | 724 | 540 | 695 | 452 |
| | juil. | 440 | 602 | 570 | 652 | 724 | 540 | 695 | 452 |
| | août | 435 | 602 | 570 | 652 | 724 | 540 | 695 | 433 |
| | sept. | 435 | 602 | 570 | 652 | 724 | 540 | 695 | 433 |
| | oct. | 435 | 602 | 570 | 652 | 724 | 540 | 695 | 433 |
| | nov. | 475 | 602 | 570 | 652 | 724 | 540 | 695 | 433 |
| | déc. | 455 | 602 | 570 | 652 | 724 | 540 | 695 | 433 |

Sources : BCEAO



BCEAO

BANQUE CENTRALE DES ETATS
DE L'AFRIQUE DE L'OUEST

Avenue Abdoulaye Fadiga
BP 3108 - Dakar - Sénégal
www.bceao.int