



BCEAO

BANQUE CENTRALE DES ETATS
DE L'AFRIQUE DE L'OUEST

**BULLETIN TRIMESTRIEL DE
STATISTIQUES**

Deuxième trimestre 2016

TABLE DES MATIERES		PAGES
1	MARCHE MONETAIRE	3
1.1	Taux directeur de la BCEAO	3
1.2	Taux du marché monétaire	3
1.3	Interventions de la Banque Centrale	4
1.4	Volumes et taux des transactions sur le marché interbancaire	5
2	STATISTIQUES MONETAIRES	6
2.1	Situation monétaire intégrée	6
3	CONDITIONS DE BANQUE	11
3.1	Taux d'intérêt débiteurs moyens des crédits bancaires	11
3.2	Taux d'intérêt moyens sur les nouveaux dépôts	11
3.3	Taux d'intérêt débiteurs des crédits bancaires par catégorie de clientèle	12
3.4	Taux d'intérêt débiteurs des crédits bancaires par objet économique	12
4	FINANCES PUBLIQUES	13
4.1	Tableau des Opérations Financières de l'Etat (TOFE)	13
5	BONS DU TRESOR ET OBLIGATIONS	16
5.1	Taux sur le marché des bons du Trésor et le marché obligataire	16
5.2	Emissions de bons du Trésor	16
6	BOURSES DES VALEURS	17
6.1	Indices de la BRVM	17
6.2	Capitalisation boursière, volume et valeur des transactions à la BRVM	18
7	INDICATEURS CONJONCTURELS D'ACTIVITES	19
7.1	Indice de la production industrielle	19
7.2	Indice du chiffre d'affaires du commerce de détail	20
7.3	Taux d'utilisation de la capacité de production des entreprises	21
8	PRODUCTION	22
8.1	Production céréalière	22
8.2	Produit intérieur brut nominal	23
8.3	Taux d'investissement	23
8.4	Taux d'épargne intérieure	23
8.5	Poids des secteurs d'activités	24
8.6	Evolution du PIB réel	24
9	ENVIRONNEMENT INTERNATIONAL	
9.1	Taux de change effectif réel	25
9.2	Taux de change effectif nominal	25
9.3	Taux de change bilatéraux	26
9.4	Cours mondiaux des matières premières	28
10	ECHANGES EXTERIEURS	30
10.1	Exportations	30
10.2	Importations	30
10.3	Balances des paiements	31
11	PRIX	36
11.1	Indice harmonisé des prix à la consommation	36
11.2	Inflation sous-jacente	45
11.3	Prix à la pompe des carburants	46

PRINCIPALES TENDANCES

A fin juin 2016, la masse monétaire dans l'UEMOA s'est accrue de 13,1% en glissement annuel, traduisant une augmentation de 18,1% du crédit intérieur et un repli de 8,1% des avoirs extérieurs nets.

Sur le marché monétaire, le taux moyen pondéré des injections de liquidité à une semaine a augmenté, passant de 2,5712% au deuxième trimestre 2015 à 3,4580% au deuxième trimestre 2016. Par contre, sur le marché interbancaire, le taux d'intérêt sur le compartiment à une semaine s'est replié pour se situer à 4,0735% au deuxième trimestre 2016, contre 4,0918% au deuxième trimestre 2015.

Au niveau des conditions de banque, il est relevé une baisse des taux débiteurs. En effet, hors taxes et charges, le taux débiteur moyen est ressorti à 6,92% au deuxième trimestre 2016, contre 7,04% au deuxième trimestre 2015, soit un repli de 12 points de base. L'analyse par pays fait ressortir une baisse du taux d'intérêt débiteur moyen dans tous les Etats, à l'exception du Bénin et de la Guinée-Bissau, où une augmentation desdits taux a été observée, en liaison avec des sollicitations plus fortes du secteur bancaire de ces Etats par les pouvoirs publics. La diminution des taux est principalement localisée au niveau des crédits d'exportation, d'équipement et de consommation. Le taux d'intérêt appliqué aux dépôts à terme a, pour sa part, progressé de 10 points de base, passant de 5,22% au deuxième trimestre 2015 à 5,32% au cours du deuxième trimestre 2016.

Sur le marché boursier de l'UEMOA, l'indice BRVM 10 s'est replié de 6,7% à fin juin 2016 par rapport à son niveau à fin juin 2015. Quant à la capitalisation boursière, elle a augmenté de 10,7% sur la même période.

L'activité économique dans l'Union est demeurée dynamique au deuxième trimestre 2016. Le produit intérieur brut de l'UEMOA s'est accru de 7,2%, en glissement annuel, contre 7,5% enregistré le trimestre précédent. Le ralentissement du rythme de croissance enregistré d'un trimestre à l'autre est imputable aux secteurs tertiaire et primaire, dont les contributions à la croissance du PIB trimestriel ont baissé respectivement de 0,2 point et 0,1 point de pourcentage, pour s'établir à 3,5 points et 1,5 point de pourcentage. La contribution du secteur secondaire à la croissance est, pour sa part, restée stable à 2,2 points de pourcentage.

Le taux d'inflation est ressorti, en glissement annuel, à 0,5% à fin juin 2016 contre une réalisation de 1,5% à fin juin 2015. La décélération du niveau général des prix est imputable à la composante « Alimentation » de l'IHPC. Elle reflète notamment le recul net des prix des tubercules, des plantains et des légumes dans les pays côtiers (Bénin, Côte d'Ivoire), en raison d'une amélioration sensible de l'offre de ces produits sur les marchés. Le ralentissement du niveau général des prix résulte également d'une hausse de moindre ampleur des prix des céréales durant la période de soudure par rapport à l'année passée, notamment dans les Etats sahéliens (Burkina, Mali, Niger), du fait des anticipations d'une bonne production agricole 2016/2017, qu'induirait une pluviométrie relativement satisfaisante dans ces pays. La décélération des prix a aussi été engendrée par le repli des prix des hydrocarbures, avec des effets induits sur les services de transport dans la quasi-totalité des pays membres de l'UEMOA, dans le sillage du recul des cours internationaux du pétrole.

Sur un autre plan, l'évolution du taux de change effectif réel (TCER) laisse apparaître une perte de compétitivité pour l'Union au deuxième trimestre 2016 par rapport à la même période de l'année passée. En effet, la position concurrentielle vis-à-vis des principaux partenaires s'est détériorée de 1,2% au cours de la période sous revue. Cette évolution résulte d'une hausse du taux de change effectif nominal de 3,1% par rapport à son niveau de la même période de l'année précédente, dont les effets ont été atténués par un différentiel d'inflation favorable à l'Union de 1,9 point.

Sur les marchés des matières premières, les cours mondiaux des principaux produits exportés par les pays de l'UEMOA se sont globalement inscrits en baisse au deuxième trimestre 2016 par rapport aux réalisations notées à la même période de 2015. Les cours moyens du caoutchouc, du café et du coton se sont repliés respectivement de 13,2%, 7,5% et 4,0%. De même, les cours du pétrole brut, exprimés en dollar, ont diminué en rythme annuel de 21,0%. En revanche, les cours du cacao et de l'or se sont redressés respectivement de 1,0% et 5,6% sur un an.

Au niveau des échanges extérieurs, le déficit de la balance commerciale de l'Union s'est inscrit en hausse de 22,0 milliards, en ressortant à 211,8 milliards de FCFA au deuxième trimestre 2016 contre 189,8 milliards relevés à la même période de 2015. Cette évolution est due à une diminution des exportations (-1,8%) plus importante que celle des importations (-1,2%).

1. MARCHE MONETAIRE

Tableau 1.1 Taux Directeurs de la BCEAO

(Niveaux en pourcentage et variations en points de pourcentage)

Date de modification		Taux de prêt marginal		Taux minimum de soumission aux injections de liquidité	
		Niveau	variation	Niveau	variation
2012	19-juin	4,00	-0,25	3,00	-0,3
2013	19-mars	3,75	-0,25	2,75	-0,25
	17-sept.	3,50	-0,25	2,50	-0,25

Source : BCEAO.

Tableau 1.2 Taux du marché monétaire

(Pour les opérations d'injections de liquidité à une semaine, niveaux en % et variations en points de %)

		Taux moyen pondéré du marché monétaire		Taux marginal moyen	
		Niveau	variation	Niveau	variation
2015	janv.	2,5464	0,0075	2,5224	0,0068
	févr.	2,5450	-0,0014	2,5245	0,0021
	mars	2,5490	0,0040	2,5294	0,0049
	avr.	2,6001	0,0511	2,5236	-0,0058
	mai	2,5614	-0,0387	2,5407	0,0171
	juin	2,5582	-0,0032	2,5041	-0,0366
	juil.	2,5503	-0,0080	2,5200	0,0159
	août	2,5457	-0,0045	2,5274	0,0074
	sept.	2,5453	-0,0004	2,5233	-0,0041
	oct.	2,5493	0,0040	2,5241	0,0008
	nov.	2,5713	0,0220	2,5499	0,0258
	déc.	2,6897	0,1184	2,6243	0,0744
2016	janv.	2,9063	0,2166	2,8044	0,1801
	févr.	3,1677	0,2614	2,9178	0,1134
	mars	3,2663	0,0986	2,8954	-0,0225
	avr.	3,3699	0,1036	3,0619	0,1666
	mai	3,4782	0,1083	3,4313	0,3694
	juin	3,4990	0,0208	3,4975	0,0662

Source : BCEAO.

Tableau 1.3 Interventions de la Banque Centrale sur le guichet des appels d'offres

(Montants en milliards de FCFA)

		Adjudication à une semaine				Adjudication à un mois			
Date		Montant mis en adjudication	Avances accordées	Taux d'intérêt marginal	Taux d'intérêt moyen pondéré	Montant mis en adjudication	Avances accordées	Taux d'intérêt marginal	Taux d'intérêt moyen pondéré
avril-16	4-avr.	1 730	1 730,0	3,2695%	3,3651%				
	11-avr.	1 730	1 730,0	3,3500%	3,3863%	-	-	-	-
	18-avr.	1 730	1 730,0	3,3901%	3,4164%	-	-	-	-
	25-avr.	1 730	1 730,0	2,8000%	3,3966%	840,0	840,0	3,4000%	3,4301%
mai-16	2-mai	1 730	1 730,0	3,4201%	3,4467%				
	9-mai	1 730	1 730,0	3,4600%	3,4771%	-	-	-	-
	16-mai	1 730	1 730,0	3,4850%	3,4916%	-	-	-	-
	23-mai	1 730	1 730,0	3,3000%	3,4791%	840,0	840,0	3,4900%	3,4945%
	30-mai	1 730	1 730,0	3,4916%	3,4964%				
juin-16	6-juin	1 730	1 730,0	3,4974%	3,4987%	-	-	-	-
	13-juin	1 730	1 730,0	3,4990%	3,4999%	-	-	-	-
	20-juin	1 730	1 730,0	3,4997%	3,5000%	840,0	840,0	3,4999%	3,5000%
	27-juin	1 730	1 730,0	3,5000%	3,5000%				

Source : BCEAO.

Graphique 1.1 Concours de la BCEAO et liquidité des banques

(En milliards de FCFA)

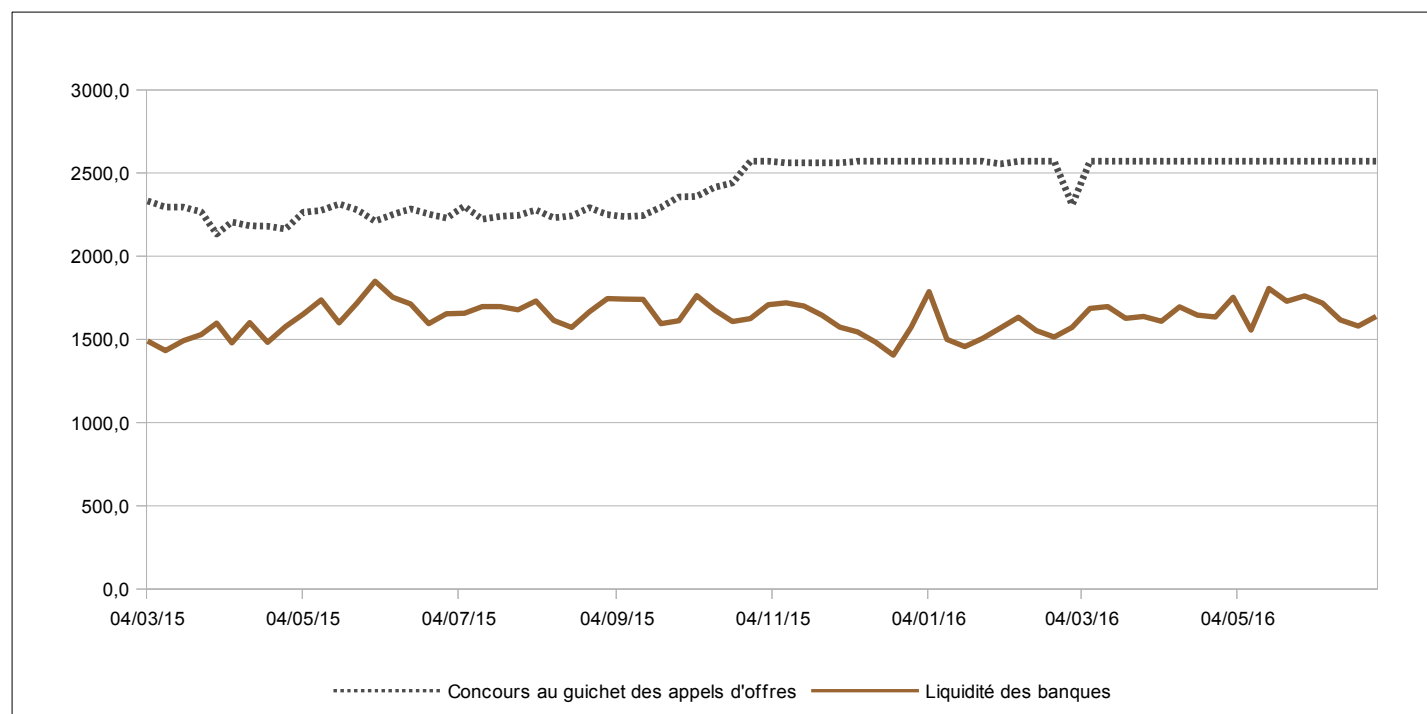

Source : BCEAO.

**Tableau 1.4 Volume et taux des transactions sur le marché interbancaire de l'UEMOA
(Montants en milliards de FCFA)**

Date		Volume des opérations sur l'ensemble des compartiments	Taux à un jour	Taux à une semaine
avril-16	4-avr.	116,40	4,5000%	4,0742%
	11-avr.	137,17	4,5000%	3,8897%
	18-avr.	203,77	3,7576%	3,8682%
	25-avr.	109,77	4,3750%	3,9675%
mai-16	2-mai	99,80	4,7500%	4,3571%
	9-mai	133,70	5,0583%	4,0599%
	16-mai	111,70	5,5000%	3,7848%
	23-mai	130,30	4,0340%	4,2117%
	30-mai	138,95	4,5313%	4,0611%
juin-16	6-juin	122,05	4,3947%	4,4551%
	13-juin	170,75	4,2500%	3,9503%
	20-juin	140,50	4,8333%	4,3482%
	27-juin	139,50	3,9143%	4,2215%

Source : BCEAO.

**Graphique 1.2 Taux sur le marché interbancaire et taux directeurs de la BCEAO
(En pourcentage)**

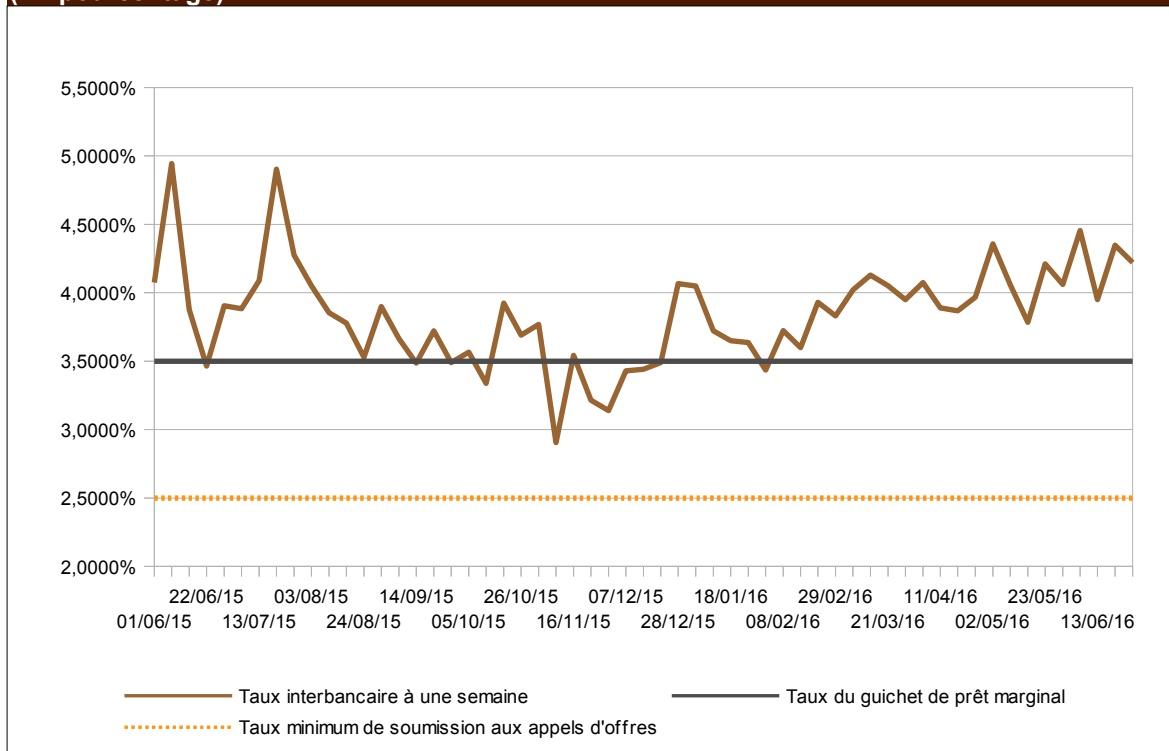

Source : BCEAO.

2. STATISTIQUES MONETAIRES

Tableau 2.1 BENIN- Situation monétaire intégrée

(Encours en fin de période, en millions de FCFA, sauf indication contraire)

	2T2015	3T2015	4T2015	1T2016	2T2016	2T16/2T15 (en %)
AVOIRS EXTERIEURS NETS	1 088 053,30	1 091 732,10	1 143 676,50	1 179 305,55	1 111 121,62	2,1
Banque Centrale	273 304,30	264 290,10	302 222,50	250 726,55	146 632,62	-46,3
Banques	814 749,00	827 442,00	841 454,00	928 579,00	964 489,00	18,4
CREDIT INTERIEUR	978 317,60	958 525,20	982 725,20	1 012 030,25	1 028 983,54	5,2
Position Nette du Gouvernement	-118 264,40	-104 259,80	-81 761,80	-59 831,75	-58 031,46	-50,9
Crédits à l'économie	1 096 582,00	1 062 785,00	1 064 487,00	1 071 862,00	1 087 015,00	-0,9
Crédits de campagne	36 643,00	33 554,00	35 474,00	35 820,00	31 634,00	-13,7
Crédits ordinaires (dont douteux et litigieux)	1 059 939,00 65 120,00	1 029 231,00 71 654,00	1 029 013,00 56 397,00	1 036 042,00 52 226,00	1 055 381,00 49 564,00	-0,4 -23,9
TOTAL ACTIF	2 066 370,90	2 050 257,30	2 126 401,70	2 191 335,81	2 140 105,16	3,6
MASSE MONETAIRE	2 084 347,30	2 063 255,90	2 172 485,70	2 147 941,62	2 144 681,26	2,9
Circulation fiduciaire	630 985,30	583 834,60	605 881,10	574 411,86	566 510,73	-10,2
Dépôts en CCP	10 349,10	10 031,10	10 498,90	10 499,00	10 499,00	1,4
Dépôts en CNE	0,00	0,00	0,00	0,00	0,00	
DEPOTS EN BANQUE	1 443 012,90	1 469 390,20	1 556 105,70	1 563 030,76	1 578 170,54	9,4
Sociétés d'Etat et EPIC	137 221,70	138 010,90	144 697,70	133 313,70	136 532,59	-0,5
A vue	31 440,70	28 445,90	35 403,70	22 792,70	24 792,59	-21,1
A terme	105 781,00	109 565,00	109 294,00	110 521,00	111 740,00	5,6
Particuliers et entreprises privés	1 305 791,20	1 331 379,30	1 411 408,00	1 429 717,07	1 441 637,95	10,4
A vue	608 335,20	618 687,30	656 885,00	662 512,07	667 449,95	9,7
A terme	697 456,00	712 692,00	754 523,00	767 205,00	774 188,00	11,0
AUTRES POSTES NETS	-17 976,40	-12 998,60	-46 084,00	43 394,18	-4 576,10	-74,5
TOTAL PASSIF	2 066 370,90	2 050 257,30	2 126 401,70	2 191 335,81	2 140 105,16	3,6

Source : BCEAO.

Tableau 2.2 BURKINA- Situation monétaire intégrée

(Encours en fin de période, en millions de FCFA, sauf indication contraire)

	2T2015	3T2015	4T2015	1T2016	2T2016	2T16/2T15 (en %)
AVOIRS EXTERIEURS NETS	498 937,30	636 431,10	651 913,60	745 893,47	750 144,92	50,3
Banque Centrale	-63 861,70	-6 831,90	-144 276,40	-138 731,53	-116 257,08	82,0
Banques	562 799,00	643 263,00	796 190,00	884 625,00	866 402,00	53,9
CREDIT INTERIEUR	1 955 800,60	1 919 396,30	2 076 210,30	2 066 055,08	2 108 384,49	7,8
Position Nette du Gouvernement	133 769,80	126 369,40	178 699,90	182 698,28	182 367,19	36,3
Crédits à l'économie	1 822 030,80	1 793 026,90	1 897 510,40	1 883 356,80	1 926 017,30	5,7
Crédits de campagne	70 228,00	33 953,00	41 589,00	40 908,00	55 110,00	-21,5
Crédits ordinaires (dont douteux et litigieux)	1 751 802,80 29 883,00	1 759 073,90 33 411,00	1 855 921,40 30 493,00	1 842 448,80 34 310,00	1 870 907,30 33 480,00	6,8 12,0
TOTAL ACTIF	2 454 737,90	2 555 827,40	2 728 123,90	2 811 948,55	2 858 529,41	16,4
MASSE MONETAIRE	2 292 537,40	2 372 593,50	2 563 102,10	2 668 475,68	2 688 449,25	17,3
Circulation fiduciaire	202 243,00	251 591,40	299 065,80	321 781,92	300 302,82	48,5
Dépôts en CCP	4 527,50	5 811,60	6 009,10	5 181,00	5 915,70	30,7
Dépôts en CNE	128 753,60	153 051,00	153 051,00	160 899,00	160 899,00	25,0
DEPOTS EN BANQUE	1 957 013,30	1 962 139,50	2 104 976,20	2 180 613,76	2 221 331,73	13,5
Sociétés d'Etat et EPIC	268 655,60	274 798,10	305 205,50	306 316,44	316 317,12	17,7
A vue	73 623,60	71 061,10	86 131,50	77 595,44	87 949,12	19,5
A terme	195 032,00	203 737,00	219 074,00	228 721,00	228 368,00	17,1
Particuliers et entreprises privés	1 688 357,70	1 687 341,40	1 799 770,70	1 874 297,32	1 905 014,61	12,8
A vue	809 391,70	802 336,40	888 700,70	931 524,32	934 910,61	15,5
A terme	878 966,00	885 005,00	911 070,00	942 773,00	970 104,00	10,4
AUTRES POSTES NETS	162 200,50	183 233,90	165 021,80	143 472,86	170 080,17	4,9
TOTAL PASSIF	2 454 737,90	2 555 827,40	2 728 123,90	2 811 948,55	2 858 529,41	16,4

Source : BCEAO.

Tableau 2.3 COTE-D'IVOIRE- Situation monétaire intégrée
(Encours en fin de période, en millions de FCFA, sauf indication contraire)

	2T2015	3T2015	4T2015	1T2016	2T2016	2T16/2T15 (en %)
AVOIRS EXTERIEURS NETS	2 429 952,00	1 965 328,70	1 988 976,10	2 388 323,19	2 362 640,14	-2,8
Banque Centrale	2 141 588,00	1 855 654,70	1 790 664,10	1 921 574,19	2 005 310,14	-6,4
Banques	288 364,00	109 674,00	198 312,00	466 749,00	357 330,00	23,9
CREDIT INTERIEUR	4 843 821,30	5 437 422,50	5 911 621,50	5 709 116,74	5 757 476,70	18,9
Position Nette du Gouvernement	1 185 001,00	1 609 318,20	1 444 997,20	1 474 393,44	1 414 330,40	19,4
Crédits à l'économie	3 658 820,30	3 828 104,30	4 466 624,30	4 234 723,30	4 343 146,30	18,7
Crédits de campagne	255 593,00	180 142,00	389 666,00	288 753,00	248 923,00	-2,6
Crédits ordinaires (dont douteux et litigieux)	3 403 227,30 31 633,00	3 647 962,30 42 446,00	4 076 958,30 57 958,00	3 945 970,30 57 708,00	4 094 223,30 68 757,00	20,3 117,4
TOTAL ACTIF	7 273 773,30	7 402 751,20	7 900 597,60	8 097 439,93	8 120 116,84	11,6
MASSE MONETAIRE	6 946 668,10	6 995 745,70	7 561 781,10	7 715 621,51	7 755 878,05	11,6
Circulation fiduciaire	1 904 988,60	1 824 088,40	2 137 517,40	1 998 309,59	2 016 740,27	5,9
Dépôts en CCP	0,00	0,00	0,00	0,00	0,00	
Dépôts en CNE	0,00	0,00	0,00	0,00	0,00	
DEPOTS EN BANQUE	5 041 679,50	5 171 657,30	5 424 263,70	5 717 311,92	5 739 137,79	13,8
Sociétés d'Etat et EPIC	245 904,80	159 985,70	184 306,50	250 434,88	233 768,86	-4,9
A vue	183 107,80	108 710,70	146 133,50	196 964,88	183 331,86	0,1
A terme	62 797,00	51 275,00	38 173,00	53 470,00	50 437,00	-19,7
Particuliers et entreprises privés	4 795 774,70	5 011 671,60	5 239 957,20	5 466 877,05	5 505 368,93	14,8
A vue	2 553 246,70	2 740 605,60	2 847 677,20	3 007 473,05	3 111 012,93	21,8
A terme	2 242 528,00	2 271 066,00	2 392 280,00	2 459 404,00	2 394 356,00	6,8
AUTRES POSTES NETS	327 105,20	407 005,50	338 816,50	381 818,42	364 238,78	11,4
TOTAL PASSIF	7 273 773,30	7 402 751,20	7 900 597,60	8 090 513,03	8 120 116,84	11,6

Source : BCEAO.

Tableau 2.4 GUINEE-BISSAU- Situation monétaire intégrée
(Encours en fin de période, en millions de FCFA, sauf indication contraire)

	2T2015	3T2015	4T2015	1T2016	2T2016	2T16/2T15 (en %)
AVOIRS EXTERIEURS NETS	230 783,10	209 371,60	196 385,10	170 071,21	224 123,18	-2,9
Banque Centrale	216 450,10	186 206,30	176 571,10	148 943,21	207 126,18	-4,3
Banques	14 333,00	23 165,30	19 814,00	21 128,00	16 997,00	18,6
CREDIT INTERIEUR	90 168,30	115 032,10	124 402,50	137 940,67	155 140,08	72,1
Position Nette du Gouvernement	22 854,80	56 526,10	61 822,20	70 059,37	74 290,38	225,1
Crédits à l'économie	67 313,50	58 506,00	62 580,30	67 881,30	80 849,70	20,1
Crédits de campagne	9 713,00	158,00	0,00	0,00	1 596,00	-
Crédits ordinaires (dont douteux et litigieux)	57 600,50 9 523,00	58 348,00 3 550,00	62 580,30 4 221,10	67 881,30 1 238,00	79 253,70 891,00	37,6 -90,6
TOTAL ACTIF	320 951,40	324 403,70	320 787,60	308 011,88	379 263,25	18,2
MASSE MONETAIRE	330 032,70	316 277,00	309 751,00	294 835,16	374 660,40	13,5
Circulation fiduciaire	213 882,90	199 318,20	194 470,70	183 096,91	245 802,75	14,9
Dépôts en CCP	0,00	0,00	0,00	0,00	0,00	
Dépôts en CNE	0,00	0,00	0,00	0,00	0,00	
DEPOTS EN BANQUE	116 149,80	116 958,80	115 280,30	111 738,25	128 857,65	10,9
Sociétés d'Etat et EPIC	2 295,40	2 903,50	2 469,40	2 886,51	2 405,72	4,8
A vue	595,40	1 323,50	1 090,40	1 571,51	1 140,72	91,6
A terme	1 700,00	1 580,00	1 379,00	1 315,00	1 265,00	-25,6
Particuliers et entreprises privés	113 854,40	114 055,30	112 810,90	108 851,73	126 451,93	11,1
A vue	76 537,30	79 708,30	78 464,90	75 347,73	93 877,93	22,7
A terme	37 317,10	34 347,00	34 346,00	33 504,00	32 574,00	-12,7
AUTRES POSTES NETS	-9 081,30	8 126,70	11 036,60	13 176,72	4 602,86	-150,7
TOTAL PASSIF	320 951,40	324 403,70	320 787,60	308 011,88	379 263,25	18,2

Source : BCEAO.

Tableau 2.5 MALI- Situation monétaire intégrée
(Encours en fin de période, en millions de FCFA, sauf indication contraire)

	2T2015	3T2015	4T2015	1T2016	2T2016	2T16/2T15 (en %)
AVOIRS EXTERIEURS NETS	606 845,40	643 351,20	535 557,80	486 497,55	532 845,44	-12,2
Banque Centrale	311 047,40	359 813,20	214 735,80	116 476,55	195 600,44	-37,1
Banques	295 798,00	283 538,00	320 822,00	370 021,00	337 245,00	14,0
CREDIT INTERIEUR	1 451 369,00	1 484 584,50	1 692 237,70	1 740 559,41	1 740 774,66	19,9
Position Nette du Gouvernement	-222,00	-257,50	-55 220,30	47 546,41	7 921,66	-3668,3
Crédits à l'économie	1 451 591,00	1 484 842,00	1 747 458,00	1 693 013,00	1 732 853,00	19,4
Crédits de campagne	8 258,00	1 314,00	1 000,00	0,00	2,00	-
Crédits ordinaires (dont douteux et litigieux)	1 443 333,00 45 432,00	1 483 528,00 41 073,00	1 746 458,00 46 764,00	1 693 013,00 57 275,00	1 732 851,00 54 637,00	20,1 20,3
TOTAL ACTIF	2 058 214,40	2 127 935,70	2 227 795,50	2 227 056,96	2 273 620,10	10,5
MASSE MONETAIRE	2 043 692,00	2 093 542,50	2 237 144,60	2 332 402,54	2 269 934,80	11,1
Circulation fiduciaire	426 734,30	428 429,40	407 219,70	449 678,22	432 245,55	1,3
Dépôts en CCP	0,00	0,00	0,00	0,00	0,00	
Dépôts en CNE	0,00	0,00	0,00	0,00	0,00	
DEPOTS EN BANQUE	1 616 957,70	1 665 113,10	1 829 924,90	1 882 724,32	1 837 689,25	13,7
Sociétés d'Etat et EPIC	84 618,70	76 329,70	84 446,20	80 421,50	69 848,45	-17,5
A vue	56 402,70	49 466,70	56 494,20	48 648,50	38 289,45	-32,1
A terme	28 216,00	26 863,00	27 952,00	31 773,00	31 559,00	11,8
Particuliers et entreprises privés	1 532 339,00	1 588 783,40	1 745 478,70	1 802 302,82	1 767 840,80	15,4
A vue	938 263,00	963 766,40	1 081 539,70	1 021 753,82	1 062 206,80	13,2
A terme	594 076,00	625 017,00	663 939,00	780 549,00	705 634,00	18,8
AUTRES POSTES NETS	14 522,40	34 393,20	-9 349,10	-105 345,57	3 685,29	-74,6
TOTAL PASSIF	2 058 214,40	2 127 935,70	2 227 795,50	2 227 056,96	2 273 620,10	10,5

Source : BCEAO.

Tableau 2.6 NIGER- Situation monétaire intégrée
(Encours en fin de période, en millions de FCFA, sauf indication contraire)

	2T2015	3T2015	4T2015	1T2016	2T2016	2T16/2T15 (en %)
AVOIRS EXTERIEURS NETS	628 493,50	538 587,60	579 014,70	531 869,27	514 745,34	-18,1
Banque Centrale	504 253,50	421 982,10	475 072,20	410 941,27	401 647,34	-20,3
Banques	124 240,00	116 605,50	103 942,50	120 928,00	113 098,00	-9,0
CREDIT INTERIEUR	627 676,40	722 420,90	689 903,00	749 419,91	759 323,18	21,0
Position Nette du Gouvernement	10 299,40	28 279,90	40 828,00	88 847,91	103 686,18	906,7
Crédits à l'économie	617 377,00	694 141,00	649 075,00	660 572,00	655 637,00	6,2
Crédits de campagne	70,00	734,00	721,00	594,00	486,00	594,3
Crédits ordinaires (dont douteux et litigieux)	617 307,00 16 180,00	693 407,00 19 139,00	648 354,00 12 602,00	659 978,00 12 954,00	655 151,00 15 476,00	6,1 -4,4
TOTAL ACTIF	1 256 169,90	1 261 008,50	1 268 917,70	1 281 289,18	1 274 068,52	1,4
MASSE MONETAIRE	1 179 366,20	1 168 691,00	1 153 140,20	1 187 709,19	1 177 428,53	-0,2
Circulation fiduciaire	540 185,30	532 720,90	535 306,60	548 447,56	548 359,26	1,5
Dépôts en CCP	1 857,20	1 922,20	1 877,90	2 056,50	2 056,50	10,7
Dépôts en CNE	0,00	0,00	0,00	0,00	0,00	
DEPOTS EN BANQUE	637 323,70	634 047,90	615 955,70	637 205,13	629 069,27	-1,3
Sociétés d'Etat et EPIC	63 145,50	55 938,00	72 498,50	63 603,37	59 401,67	-5,9
A vue	42 126,50	31 264,00	47 175,50	36 425,37	32 613,67	-22,6
A terme	21 019,00	24 674,00	25 323,00	27 178,00	26 788,00	27,4
Particuliers et entreprises privés	574 178,20	578 109,90	543 457,20	573 601,75	569 667,59	-0,8
A vue	350 901,20	350 185,90	327 349,20	344 467,75	338 437,59	-3,6
A terme	223 277,00	227 924,00	216 108,00	229 134,00	231 230,00	3,6
AUTRES POSTES NETS	76 803,70	92 317,50	115 777,50	93 579,99	96 639,99	25,8
TOTAL PASSIF	1 256 169,90	1 261 008,50	1 268 917,70	1 281 289,18	1 274 068,52	1,4

Source : BCEAO.

Tableau 2.7 SENEGAL- Situation monétaire intégrée
(Encours en fin de période, en millions de FCFA, sauf indication contraire)

	2T2015	3T2015	4T2015	1T2016	2T2016	2T16/2T15 (en %)
AVOIRS EXTERIEURS NETS	1 113 161,40	1 170 409,90	1 232 922,60	1 316 206,45	1 314 773,70	18,1
Banque Centrale	943 287,40	896 180,90	963 267,60	977 342,45	913 666,70	-3,1
Banques	169 874,00	274 229,00	269 655,00	338 864,00	401 107,00	136,1
CREDIT INTERIEUR	2 736 316,90	2 903 904,40	2 932 706,70	2 975 707,61	3 133 907,47	14,5
Position Nette du Gouvernement	156 891,10	241 416,60	197 610,90	262 101,81	355 803,67	126,8
Crédits à l'économie	2 579 425,80	2 662 487,80	2 735 095,80	2 713 605,80	2 778 103,80	7,7
Crédits de campagne	17 458,00	17 458,00	17 458,00	10 499,00	10 499,00	-39,9
Crédits ordinaires (dont douteux et litigieux)	2 561 967,80 126 812,00	2 645 029,80 135 492,00	2 717 637,80 107 308,00	2 703 106,80 124 530,00	2 767 604,80 102 911,00	8,0 -18,8
TOTAL ACTIF	3 849 478,30	4 074 314,30	4 165 629,30	4 291 914,06	4 448 681,17	15,6
MASSE MONETAIRE	3 587 764,10	3 817 814,00	3 953 096,90	4 085 403,12	4 211 508,55	17,4
Circulation fiduciaire	732 049,60	782 111,80	806 786,60	827 107,97	847 960,40	15,8
Dépôts en CCP	7 915,80	7 915,80	7 915,80	7 915,80	7 915,80	0,0
Dépôts en CNE	0,00	0,00	0,00	0,00	0,00	0,0
DEPOTS EN BANQUE	2 847 798,70	3 027 786,40	3 138 394,50	3 250 379,35	3 355 632,34	17,8
Sociétés d'Etat et EPIC	118 762,40	130 421,60	135 109,70	132 817,45	158 973,80	33,9
A vue	83 889,40	94 940,60	99 075,70	89 561,45	95 770,80	14,2
A terme	34 873,00	35 481,00	36 034,00	43 256,00	63 203,00	81,2
Particuliers et entreprises privés	2 729 036,30	2 897 364,80	3 003 284,80	3 117 561,90	3 196 658,54	17,1
A vue	1 426 014,30	1 567 980,80	1 655 648,00	1 682 739,90	1 753 793,54	23,0
A terme	1 303 022,00	1 329 384,00	1 347 636,80	1 434 822,00	1 442 865,00	10,7
AUTRES POSTES NETS	261 714,20	256 500,30	212 532,40	206 510,94	237 172,62	-9,4
TOTAL PASSIF	3 849 478,30	4 074 314,30	4 165 629,30	4 291 914,06	4 448 681,17	15,6

Source : BCEAO.

Tableau 2.8 TOGO- Situation monétaire intégrée
(Encours en fin de période, en millions de FCFA, sauf indication contraire)

	2T2015	3T2015	4T2015	1T2016	2T2016	2T16/2T15 (en %)
AVOIRS EXTERIEURS NETS	221 591,90	238 804,30	353 863,40	353 283,17	355 955,91	60,6
Banque Centrale	43 240,90	104 685,30	154 105,40	118 722,17	73 437,91	69,8
Banques	178 351,00	134 119,00	199 758,00	234 561,00	282 518,00	58,4
CREDIT INTERIEUR	954 951,30	999 435,20	994 366,30	919 328,30	908 058,03	-4,9
Position Nette du Gouvernement	105 667,90	110 318,20	108 406,70	63 931,70	47 708,43	-54,9
Crédits à l'économie	849 283,40	889 117,00	885 959,60	855 396,60	860 349,60	1,3
Crédits de campagne	3 551,00	3 020,00	100,00	500,00	1 550,00	-56,4
Crédits ordinaires (dont douteux et litigieux)	845 732,40 15 724,00	886 097,00 23 370,00	885 859,60 23 774,00	854 896,60 40 717,00	858 799,60 20 389,00	1,5 29,7
TOTAL ACTIF	1 176 543,20	1 238 239,50	1 348 229,70	1 272 611,47	1 264 013,94	7,4
MASSE MONETAIRE	1 170 569,10	1 210 454,10	1 319 048,00	1 279 434,27	1 287 090,66	10,0
Circulation fiduciaire	160 278,40	187 090,40	240 493,10	231 618,66	225 004,69	40,4
Dépôts en CCP	16 100,10	16 396,30	16 396,30	16 994,10	16 994,10	5,6
Dépôts en CNE	0,00	0,00	0,00	0,00	0,00	0,0
DEPOTS EN BANQUE	994 190,60	1 006 967,40	1 062 158,60	1 030 821,51	1 045 091,87	5,1
Sociétés d'Etat et EPIC	114 529,90	124 568,10	121 764,00	107 348,58	110 297,52	-3,7
A vue	41 587,90	50 453,10	38 955,00	43 190,58	47 206,52	13,5
A terme	72 942,00	74 115,00	82 809,00	64 158,00	63 091,00	-13,5
Particuliers et entreprises privés	879 660,70	882 399,30	940 394,60	923 472,93	934 794,34	6,3
A vue	359 492,70	354 482,30	391 521,60	362 935,93	370 216,34	3,0
A terme	520 168,00	527 917,00	548 873,00	560 537,00	564 578,00	8,5
AUTRES POSTES NETS	5 974,10	27 785,40	29 181,70	-6 822,80	-23 076,72	-486,3
TOTAL PASSIF	1 176 543,20	1 238 239,50	1 348 229,70	1 272 611,47	1 264 013,94	7,4

Source : BCEAO.

Tableau 2.9 UEMOA- Situation monétaire intégrée
(Encours en fin de période, en millions de FCFA, sauf indication contraire)

	2T2015	3T2015	4T2015	1T2016	2T2016	2T16/2T15 (en %)
AVOIRS EXTERIEURS NETS	5 341 099,70	4 769 156,30	4 725 607,10	4 790 437,72	4 908 600,66	-8,1
Banque Centrale	5 996 538,70	5 641 303,60	5 431 463,10	5 423 173,72	5 769 048,66	-3,8
Banques	-655 439,00	-872 147,30	-705 856,00	-632 736,00	-860 448,00	
CREDIT INTERIEUR	17 103 276,40	18 244 094,00	19 306 932,70	19 638 006,98	20 198 384,15	18,1
Positions Nettes des Gouvernements	4 960 852,60	5 771 084,00	5 798 142,30	6 457 596,18	6 734 412,45	35,8
Crédits à l'économie	12 142 423,80	12 473 010,00	13 508 790,40	13 180 410,80	13 463 971,70	10,9
Crédits de campagne	401 514,00	270 333,00	486 008,00	377 074,00	349 800,00	-12,9
Crédits ordinaires (dont douteux et litigieux)	11 740 909,80	12 202 677,00	13 022 782,40	12 803 336,80	13 114 171,70	11,7
	340 307,00	370 135,00	339 517,10	380 958,00	346 105,00	1,7
TOTAL ACTIF	22 444 376,10	23 013 250,30	24 032 539,80	24 428 444,69	25 106 984,80	11,9
MASSE MONETAIRE	20 104 878,00	20 522 505,70	21 689 700,10	22 131 883,86	22 737 545,50	13,1
Circulation fiduciaire	4 811 347,30	4 789 185,10	5 226 741,00	5 134 452,69	5 182 926,47	7,7
Dépôts en CCP	40 749,70	42 077,00	42 698,00	42 646,40	43 381,10	6,5
Dépôts en CNE	128 753,60	153 051,00	153 051,00	160 899,00	160 899,00	25,0
DEPOTS EN BANQUE	15 124 027,40	15 538 192,60	16 267 210,10	16 793 885,78	17 362 894,43	14,8
Sociétés d'Etat et EPIC	1 394 894,60	1 341 740,20	1 353 644,00	1 411 502,10	1 838 042,63	31,8
A vue	872 534,60	814 450,20	813 606,00	851 110,10	1 261 591,63	44,6
A terme	522 360,00	527 290,00	540 038,00	560 392,00	576 451,00	10,4
Particuliers et entreprises privés	13 729 132,80	14 196 452,40	14 913 566,10	15 382 383,67	15 524 851,81	13,1
A vue	7 232 322,70	7 583 100,40	8 044 790,30	8 174 455,67	8 409 322,81	16,3
A terme	6 496 810,10	6 613 352,00	6 868 775,80	7 207 928,00	7 115 529,00	9,5
AUTRES POSTES NETS	2 339 498,10	2 490 744,60	2 342 839,70	2 296 560,83	2 369 439,30	1,3
TOTAL PASSIF	22 444 376,10	23 013 250,30	24 032 539,80	24 421 517,79	25 106 984,80	11,9

Source : BCEAO.

Graphique 2.1 Evolution de la masse monétaire et des crédits à l'économie dans l'UEMOA
(Glissements annuels en %)

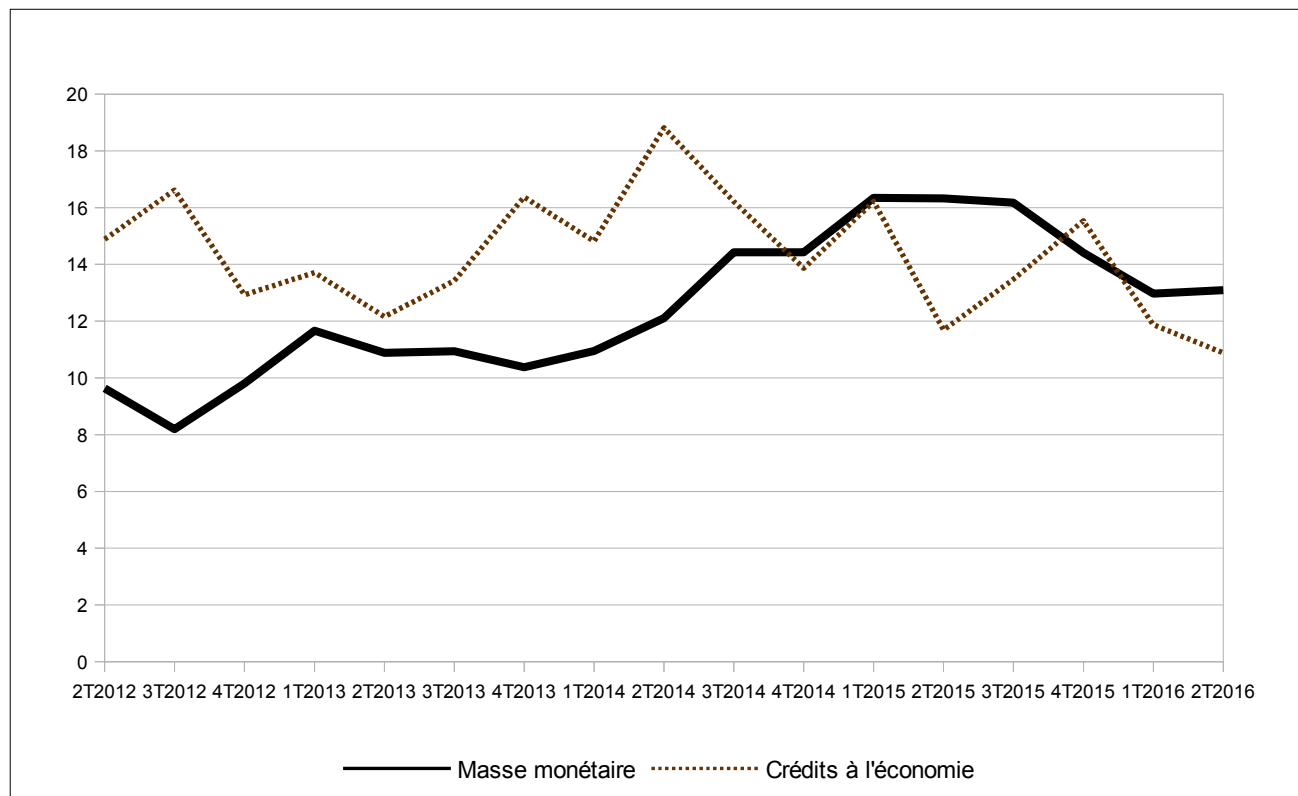

Source : BCEAO.

3. CONDITIONS DE BANQUE

Tableau 3.1 Taux d'intérêt débiteurs moyens des crédits bancaires (valeur moyenne sur la période en pourcentage)

	Bénin	Burkina	Côte d'Ivoire	Guinée-Bissau	Mali	Niger	Sénégal	Togo	UEMOA
2013	8,74	8,44	6,84	9,30	8,84	10,21	6,10	8,98	7,56
2014	8,14	8,18	6,45	9,32	8,71	10,17	6,02	8,75	7,26
2015	7,88	7,97	6,09	9,25	8,64	10,22	5,89	8,31	7,00
2015 T2	7,85	8,02	6,15	10,24	8,65	10,85	5,74	8,44	7,04
T3	8,43	8,17	5,95	7,38	8,47	10,27	5,78	8,37	6,91
T4	7,69	8,32	6,41	9,90	8,38	9,49	5,89	8,20	7,08
2016 T1	7,89	7,67	5,95	8,32	8,95	10,23	5,91	9,08	6,96
T2	7,97	7,42	6,14	10,29	8,89	9,67	5,63	8,16	6,92
<i>Variation par rapport au trimestre précédent (en pourcentage)</i>									
2016 T2	1,0	-3,2	3,1	23,6	-0,7	-5,5	-4,7	-10,1	-0,6
<i>Variation par rapport au même trimestre de l'année précédente (en pourcentage)</i>									
2016 T2	1,5	-7,5	-0,2	0,5	2,7	-10,8	-1,9	-3,2	-1,8

Source : BCEAO.

Tableau 3.2 Taux d'intérêt moyens sur les nouveaux dépôts bancaires (valeur moyenne sur la période en pourcentage)

	Bénin	Burkina	Côte d'Ivoire	Guinée-Bissau	Mali	Niger	Sénégal	Togo	UEMOA
2013	6,07	4,82	5,21	4,71	4,91	5,57	5,60	5,15	5,25
2014	6,17	5,17	5,15	4,64	4,93	5,55	5,51	5,28	5,33
2015	5,98	4,70	5,01	4,54	4,82	5,22	5,58	5,35	5,16
2014 T2	6,17	4,82	5,31	4,41	4,64	4,56	5,79	5,13	5,22
T3	5,83	4,85	4,91	4,58	5,00	6,06	5,51	5,44	5,22
T4	5,82	4,49	4,84	4,49	4,85	6,23	5,44	5,52	5,03
2016 T1	5,61	4,91	5,17	4,53	4,94	5,71	5,66	5,53	5,35
T2	6,04	5,12	5,06	4,16	5,02	5,99	5,51	5,48	5,32
<i>Variation par rapport au trimestre précédent (en pourcentage)</i>									
2016 T2	7,6	4,2	-2,1	-8,2	1,6	4,9	-2,6	-0,9	-0,5
<i>Variation par rapport au même trimestre de l'année précédente (en pourcentage)</i>									
2016 T2	-2,2	6,1	-4,6	-5,7	8,3	31,4	-4,7	6,9	1,9

Source : BCEAO.

Graphique 3.1 Evolution des conditions de banque dans l'UEMOA (en pourcentage)

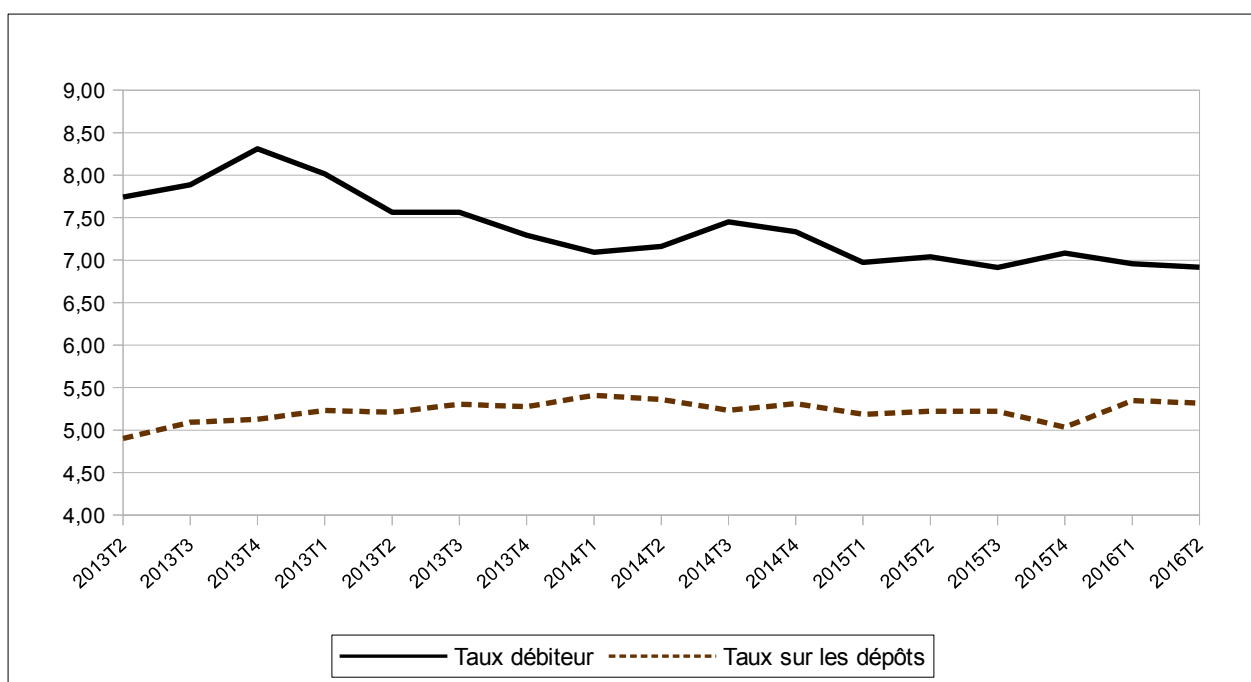

Source : BCEAO.

Tableau 3.3 UEMOA - Taux d'intérêt débiteurs des crédits bancaires par catégorie de clientèle (valeur moyenne sur la période en pourcentage)

		Etat et organismes assimilés	Particuliers	Clientèle financière	Sociétés d'Etat et établissements publics à caractère industriel et commercial	Assurances et Caisses de retraite	Entreprises privées du secteur productif
2013		7,35	9,45	6,32	7,04	9,69	7,08
2014		7,03	9,10	6,41	6,66	8,32	6,92
2015		6,57	8,73	6,89	6,75	8,39	6,66
2015	T2	5,80	8,57	7,02	6,57	7,84	6,83
	T3	6,92	9,05	7,05	6,47	8,28	6,49
	T4	6,91	8,13	6,70	7,14	8,59	6,75
2016	T1	6,97	8,35	8,17	5,78	8,12	8,84
	T2	5,59	9,09	7,39	6,65	8,40	6,55
<i>Variation par rapport au trimestre précédent (en pourcentage)</i>							
2016	T2	-19,8	8,8	-9,5	14,9	3,4	-25,9
<i>Variation par rapport au même trimestre de l'année précédente (en pourcentage)</i>							
2016	T2	-3,6	6,1	5,3	1,2	7,2	-4,1

Source : BCEAO.

Tableau 3.4 UEMOA - Taux d'intérêt débiteurs des crédits bancaires par objet économique (valeur moyenne sur la période en pourcentage)

		Habitation	Exportation	Équipement	Consommation	Trésorerie	Autres
2012		8,44	7,98	8,77	10,11	7,27	9,12
2013		7,44	8,24	8,45	9,29	6,90	8,22
2014		7,64	5,89	8,21	9,05	6,69	8,16
2015		8,02	9,17	8,17	7,53	6,44	7,81
2015	T2	7,87	9,87	8,45	7,57	6,46	7,84
	T3	8,63	9,78	7,86	7,66	6,27	7,87
	T4	7,79	9,07	8,14	6,94	6,81	7,41
2016	T1	8,18	8,51	8,22	7,18	6,49	7,43
	T2	8,08	7,54	8,13	7,26	6,44	7,52
<i>Variation par rapport au trimestre précédent (en pourcentage)</i>							
2016	T2	-1,2	-11,4	-1,0	1,2	-0,7	1,1
<i>Variation par rapport au même trimestre de l'année précédente (en pourcentage)</i>							
2016	T2	2,7	-23,6	-3,8	-4,1	-0,2	-4,1

Source : BCEAO.

4. FINANCES PUBLIQUES

Tableau 4.1 UEMOA- Tableaux des opérations financières de l'Etat
(valeur en fin de période en milliards de FCFA)

	Recettes et dons		Dépenses					Solde	
	Recettes	Dons	Dépenses et prêt nets	Dépenses courantes	Dépenses en capital	Autres dépenses	prêts nets	Solde global base engagement (y compris dons)	Solde global base caisse (y compris dons)
2012	7 793,7	942,0	10 020,3	6 784,3	3 098,2	118,4	32,8	-1 284,5	-1 211,9
2013	8 450,4	1 375,5	11 224,1	6 892,5	4 036,4	315,1	-5,3	-1 398,2	-1 373,9
2014	9 062,3	1 337,9	11 991,0	7 508,3	4 266,6	237,1	-22,8	-1 590,9	-1 482,5
2015	10 203,1	1 283,5	13 671,6	8 490,3	4 786,7	358,8	31,2	-2 185,1	-2 363,5
2015 T1	2 277,4	189,9	2 820,8	1 779,5	886,7	159,0	-4,5	-353,5	-521,9
T2	2 047,7	419,6	6 133,6	4 007,9	1 951,9	185,3	-11,5	-879,8	-1 026,6
T3	1 664,2	803,1	9 236,7	6 054,1	2 965,2	230,1	-12,7	-1 272,0	-1 470,9
T4	9 062,3	1 337,9	11 991,0	7 508,3	4 266,6	237,1	-22,8	-1 590,9	-1 482,5
2016 T1	2 319,5	147,8	2 850,6	1 885,4	850,0	115,0	0,2	-251,7	-304,2

Sources : Services officiels et BCEAO.

Tableau 4.2 BENIN - Tableaux des opérations financières de l'Etat
(valeur en fin de période en milliards de FCFA)

	Recettes et dons		Dépenses					Solde	
	Recettes	Dons	Dépenses et prêt nets	Dépenses courantes	Dépenses en capital	Autres dépenses	prêts nets	Solde global base engagement (y compris dons)	Solde global base caisse (y compris dons)
2012	722,6	74,9	815,8	592,5	217,3	0,0	6,0	-18,3	-25,2
2013	795,4	78,2	952,1	632,8	288,1	0,0	31,2	-78,5	-69,3
2014	780,8	44,1	916,5	683,4	249,6	0,0	-16,5	-91,7	-122,2
2015	796,0	28,8	1 242,3	845,3	376,9	0,0	20,2	-394,0	-393,9
2015 T1	191,2	6,6	226,3	173,1	53,7	0,0	-0,5	-28,5	-16,0
T2	417,4	16,0	542,2	372,2	170,0	0,0	0,0	-108,8	-115,2
T3	612,5	22,2	823,7	559,1	264,6	0,0	0,0	-189,0	-197,4
T4	796,0	28,8	1 242,3	845,3	376,9	0,0	20,2	-394,0	-393,9
2016 T1	187,9	5,5	288,7	222,7	64,2	0,0	1,8	-95,3	-47,5

Sources : Services officiels et BCEAO.

Tableau 4.3 BURKINA - Tableaux des opérations financières de l'Etat
(valeur en fin de période en milliards de FCFA)

	Recettes et dons		Dépenses					Solde	
	Recettes	Dons	Dépenses et prêt nets	Dépenses courantes	Dépenses en capital	Autres dépenses	prêts nets	Solde global base engagement (y compris dons)	Solde global base caisse (y compris dons)
2012	998,9	277,5	1 452,9	828,7	619,6	5,5	-0,9	-176,5	-104,2
2013	1 117,4	324,4	1 652,7	819,0	762,7	95,8	-24,8	-210,9	-160,1
2014	1 064,7	256,4	1 434,6	886,7	547,0	7,1	-6,2	-113,5	-37,6
2015	1 047,6	230,0	1 411,6	923,2	454,0	0,0	-12,6	-133,9	-223,1
2015 T1	246,9	16,8	272,5	202,7	72,2	0,4	-2,8	-8,8	-98,5
T2	520,6	79,5	684,9	469,0	221,4	3,6	-9,1	-84,8	-96,9
T3	772,6	191,5	997,7	689,2	314,4	4,2	-10,2	-33,6	-112,0
T4	1 047,6	230,0	1 411,6	923,2	454,0	0,0	-12,6	-133,9	-223,1
2016 T1	271,5	15,8	205,2	161,8	42,2	1,9	-0,6	82,1	-45,9

Sources : Services officiels et BCEAO.

Tableau 4.4 COTE D'IVOIRE- Tableaux des opérations financières de l'Etat
(valeur en fin de période en milliards de FCFA)

	Recettes et dons		Dépenses					Solde	
	Recettes	Dons	Dépenses et prêt nets	Dépenses courantes	Dépenses en capital	Autres dépenses	prêts nets	Solde global base engagement (y compris dons)	Solde global base caisse (y compris dons)
2012	2 540,2	81,2	3 053,9	2 365,4	686,2	0,0	2,3	-432,5	-432,5
2013	2 838,0	201,5	3 385,6	2 355,1	934,2	96,3	0,0	-346,1	-346,1
2014	2 989,4	304,0	3 669,6	2 583,2	994,2	94,6	-2,4	-376,2	-376,2
2015	3 622,6	282,2	4 457,5	3 060,9	1 248,9	147,9	-0,2	-552,7	-552,7
2015 T1	786,1	87,3	1 085,8	637,1	428,3	20,5	-0,2	-212,4	-212,4
T2	1 709,9	175,8	2 315,9	1 520,0	722,9	73,2	-0,2	-430,1	-430,1
T3	2 525,4	184,3	3 309,5	2 277,5	911,3	121,0	-0,2	-599,8	-599,8
T4	3 622,6	282,2	4 457,5	3 060,9	1 248,9	147,9	-0,2	-552,7	-552,7
2016 T1	920,6	57,6	1 030,4	665,5	327,4	37,5	0,0	-52,3	-52,3

Sources : Services officiels et BCEAO.

Tableau 4.5 GUINEE-BISSAU- Tableaux des opérations financières de l'Etat
(valeur en fin de période en milliards de FCFA)

	Recettes et dons		Dépenses					Solde	
	Recettes	Dons	Dépenses et prêt nets	Dépenses courantes	Dépenses en capital	Autres dépenses	prêts nets	Solde global base engagement (y compris dons)	Solde global base caisse (y compris dons)
2012	46,0	25,0	83,9	62,2	21,7	0,0	0,0	-12,9	-10,0
2013	41,2	19,6	73,5	51,4	22,1	0,0	0,0	-12,7	-9,6
2014	65,6	49,8	130,8	86,6	40,0	4,2	0,0	-15,4	-17,4
2015	85,3	34,4	157,5	89,8	37,4	3,0	27,3	-37,8	-43,3
2015 T1	15,4	0,7	19,5	18,4	1,1	0,0	0,0	-3,4	-5,4
T2	40,8	4,5	54,7	49,5	5,2	0,0	0,0	-9,4	-11,4
T3	62,8	21,4	82,2	56,8	24,8	0,6	0,0	2,0	-0,1
T4	62,8	21,4	82,2	56,8	24,8	0,6	0,0	2,0	-0,1
2016 T1	13,7	0,0	15,9	15,9	0,0	0,0	0,0	-2,2	-5,9

Sources : Services officiels et BCEAO.

Tableau 4.6 MALI- Tableaux des opérations financières de l'Etat
(valeur en fin de période en milliards de FCFA)

	Recettes et dons		Dépenses					Solde	
	Recettes	Dons	Dépenses et prêt nets	Dépenses courantes	Dépenses en capital	Autres dépenses	prêts nets	Solde global base engagement (y compris dons)	Solde global base caisse (y compris dons)
2012	912,9	13,0	995,5	719,4	170,5	99,5	6,1	-69,6	-62,5
2013	951,2	186,0	1 292,4	800,5	389,6	108,5	-6,2	-155,2	-157,3
2014	1 057,4	157,6	1 419,8	848,1	460,3	116,8	-5,4	-204,7	-175,6
2015	1 273,4	207,7	1 622,3	922,0	566,0	139,2	-4,9	-141,2	-246,1
2015 T1	311,9	36,5	272,3	172,1	41,5	59,7	-1,0	76,2	-49,5
T2	667,9	47,1	581,3	385,7	89,3	108,5	-2,2	133,7	0,8
T3	937,1	149,7	989,3	634,5	254,1	104,3	-3,6	97,5	-44,3
T4	1 273,4	207,7	1 622,3	922,0	566,0	139,2	-4,9	-141,2	-246,1
2016 T1	366,6	8,6	371,3	202,3	102,3	67,5	-0,8	3,9	-4,0

Sources : Services officiels et BCEAO.

Tableau 4.7 NIGER- Tableaux des opérations financières de l'Etat
(valeur en fin de période en milliards de FCFA)

	Recettes et dons		Dépenses					Solde	
	Recettes	Dons	Dépenses et prêt nets	Dépenses courantes	Dépenses en capital	Autres dépenses	prêts nets	Solde global base engagement (y compris dons)	Solde global base caisse (y compris dons)
2012	737,5	216,5	993,7	599,5	198,6	13,4	0,0	-39,7	-30,9
2013	786,0	304,9	1 188,0	511,8	352,1	14,6	0,0	-97,1	-119,5
2014	914,7	222,1	1 464,2	579,0	581,3	14,3	0,0	-327,4	-269,7
2015	990,2	211,0	1 582,1	637,1	644,5	21,8	0,0	-380,9	-389,9
2015 T1	169,3	7,3	258,5	154,0	104,5	0,0	0,0	-81,9	-45,4
T2	354,2	15,5	543,0	296,8	246,2	0,0	0,0	-173,3	-167,1
T3	547,9	104,7	941,9	480,9	461,0	0,0	0,0	-289,4	-257,1
T4	990,2	211,0	1 582,1	637,1	644,5	21,8	0,0	-380,9	-389,9
2016 T1	146,7	26,6	245,8	141,8	95,9	8,1	0,0	-72,5	-33,3

Sources : Services officiels et BCEAO.

Tableau 4.8 SENEGAL- Tableaux des opérations financières de l'Etat
(valeur en fin de période en milliards de FCFA)

	Recettes et dons		Dépenses					Solde	
	Recettes	Dons	Dépenses et prêt nets	Dépenses courantes	Dépenses en capital	Autres dépenses	prêts nets	Solde global base engagement (y compris dons)	Solde global base caisse (y compris dons)
2012	1 464,0	205,9	2 089,6	1 257,0	813,6	0,0	19,0	-419,7	-419,7
2013	1 471,4	187,5	2 059,0	1 262,8	801,3	0,0	-5,1	-400,1	-400,1
2014	1 673,5	258,1	2 318,7	1 412,3	899,1	0,0	7,3	-387,1	-384,0
2015	1 794,3	232,0	2 411,5	1 504,4	907,2	0,0	0,0	-385,2	-383,4
2015 T1	436,4	32,3	545,9	302,7	164,8	78,4	0,0	-77,2	-77,2
T2	871,3	72,9	1 089,3	683,3	406,0	0,0	0,0	-145,1	-145,1
T3	1 287,3	111,4	1 587,2	993,0	594,2	0,0	0,0	-188,5	-188,5
T4	1 794,3	232,0	2 411,5	1 504,4	907,2	0,0	0,0	-385,2	-383,4
2016 T1	409,8	32,8	541,5	354,5	187,0	0,0	0,0	-98,9	-98,9

Sources : Services officiels et BCEAO.

Tableau 4.9 TOGO- Tableaux des opérations financières de l'Etat
(valeur en fin de période en milliards de FCFA)

	Recettes et dons		Dépenses					Solde	
	Recettes	Dons	Dépenses et prêt nets	Dépenses courantes	Dépenses en capital	Autres dépenses	prêts nets	Solde global base engagement (y compris dons)	Solde global base caisse (y compris dons)
2012	371,6	48,0	535,0	359,6	175,1	0,0	0,3	-115,4	-127,0
2013	449,8	73,5	620,8	459,0	162,2	0,0	-0,4	-97,6	-111,9
2014	516,3	45,8	636,7	429,0	207,3	0,0	0,4	-74,7	-99,7
2015	570,1	57,2	786,8	507,7	277,7	0,0	1,4	-159,4	-131,1
2015 T1	120,2	2,3	140,0	119,4	20,6	0,0	0,0	-17,5	-17,5
T2	252,1	8,2	322,2	231,4	90,9	0,0	0,0	-62,0	-61,6
T3	416,0	17,8	505,1	363,1	140,8	0,0	1,3	-71,3	-71,7
T4	570,1	57,2	786,8	507,7	277,7	0,0	1,4	-159,4	-131,1
2016 T1	134,3	1,0	151,7	120,9	31,0	0,0	-0,2	-16,5	-16,3

Sources : Services officiels et BCEAO.

5. BONS DU TRESOR ET OBLIGATIONS

**Tableau 5.1 Taux des Bons du Trésor et des obligations par appel public à l'épargne
(Taux en pourcentage, variations en points de pourcentage)**

		Bons du Trésor		Obligations par appels public à l'épargne	
		Taux (*)	Variation	Taux (*)	Variation
2015	T2	4,93	-0,34	5,50	-0,44
	T3	4,43	-0,49	5,98	0,48
	T4	4,67	0,23	6,02	0,04
2016	T1	4,95	0,28	5,80	-0,22
	T2	4,99	0,04	5,81	0,01

Source : BCEAO. (*) : Taux moyen pondéré des titres émis au cours du trimestre, toutes échéances confondues.

**Tableau 5.2 Emission de Bons du Trésor
(Titres émis au cours du trimestre sous revue)**

		Emetteur	Montant (Millions de FCFA)	Durée	Echéance finale	Taux d'intérêt
2016	19 mai 2016	- Trésor du Sénégal	36 250	3 mois	17/08/16	4,25%
	20 mai 2016	- Trésor du Burkina	40 000	6 mois	17/11/16	5,00%
	29 avr. 2016	- Trésor de Guinée-Bissau	13 000	6 mois	27/10/16	5,00%
	15 avr. 2016	- Trésor du Niger	44 000	6 mois	13/10/16	5,51%
	1er juin 2016	- Trésor du Niger	16 500	6 mois	30/08/16	4,70%
	14 avr. 2016	- Trésor du Bénin	33 000	12 mois	12/04/17	5,50%
	13 avr. 2016	- Trésor de Côte d'Ivoire	50 000	12 mois	11/04/17	4,60%
	20 avr. 2016	- Trésor du Sénégal	33 000	12 mois	18/04/17	4,70%
	26 mai 2016	- Trésor du Togo	22 000	24 mois	23/05/18	5,95%
			TOTAL	287 750		

Source : BCEAO.

6. BOURSES DES VALEURS

Tableau 6.1 Indices de la Bourse Régionale des Valeurs Mobilières (BRVM)
(Indices en points : valeur en fin de période)

		BRVM 10		BRVM Composite	
		Niveau	variation en %	Niveau	variation en %
2015	avr.	272,4	1,3	264,7	0,8
	mai	273,9	0,5	268,0	1,2
	juin	279,1	1,9	278,4	3,9
	juil.	310,5	11,3	301,2	8,2
	août	298,2	-4,0	296,4	-1,6
	sept.	299,0	0,3	298,1	0,6
	oct.	301,5	0,8	303,3	1,8
	nov.	297,3	-1,4	305,4	0,7
	déc.	290,4	-2,3	303,9	-0,5
	2016	janv.	273,1	-5,9	289,8
févr.		281,4	3,0	303,0	4,6
mars		280,4	-0,3	314,5	3,8
avr.		287,0	2,3	318,6	1,3
mai		268,9	-6,3	305,7	-4,0
juin		260,4	-3,2	307,9	0,7
<i>Variation en fin du trimestre sous revue par rapport au trimestre précédent (en %)</i>					
2016	T2	-7,1	-	-2,1	-
<i>Variation en fin du trimestre sous revue par rapport au même trimestre de l'année précédente (en %)</i>					
2016	T2	-6,7	-	10,6	-

Source : BRVM.

Graphique 6.1 Indice BRVM 10 et BRVM composite
(Indices en points : valeur en fin de période)

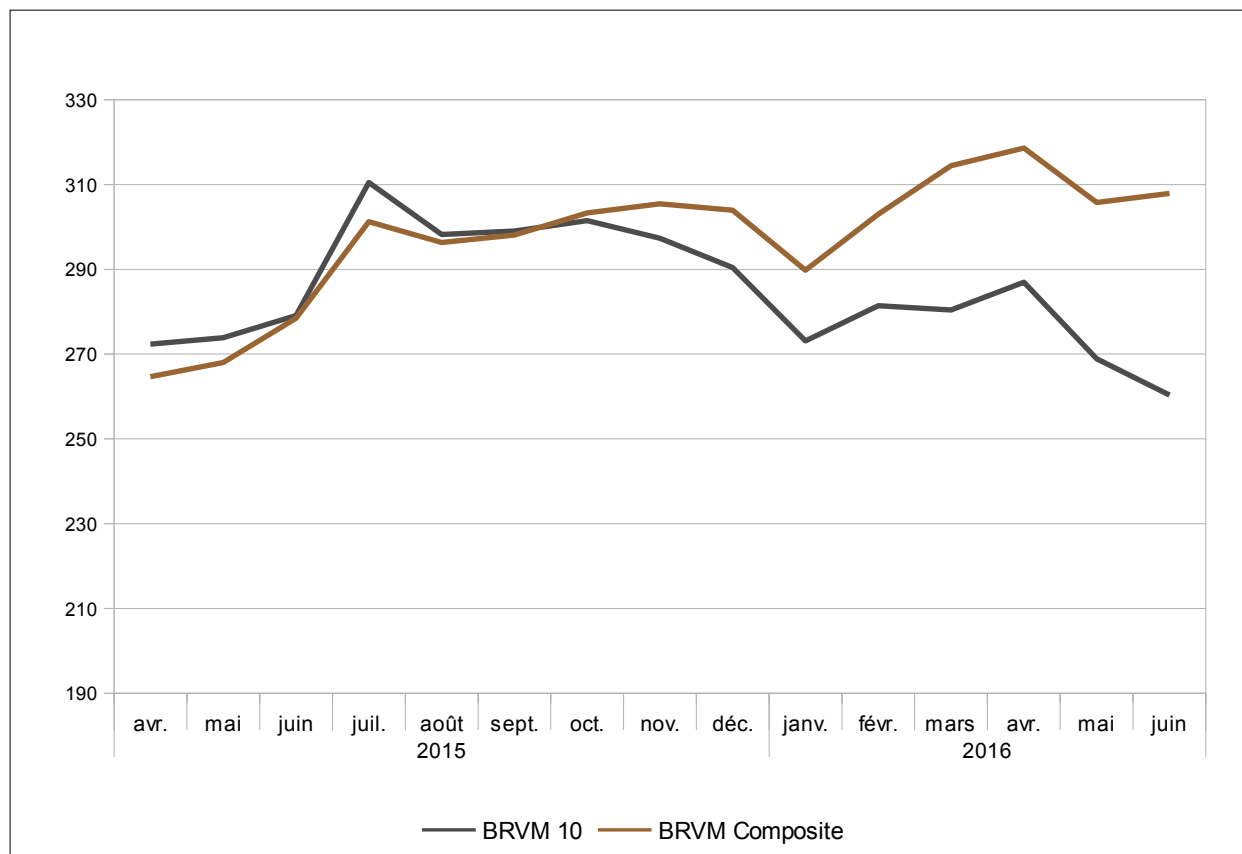

Source : BRVM.

Tableau 6.2 Indices de la Bourse Régionale des Valeurs Mobilières (BRVM)
(Valeur en FCFA, volume en nombre de titres, sauf indications contraires)

		Capitalisation boursière		Volume des transactions	Valeur des transactions	
		Niveau en fin de période	variation en %	Total sur la période	Total sur la période	
2015	T2	8 499 001 472 937	9,2	38 576 777	57 338 363 639	
	T3	9 025 419 853 102	6,2	33 924 141	100 937 344 932	
	T4	9 078 896 977 794	0,6	20 511 291	110 514 221 838	
2016	T1	9 561 637 606 705	5,3	54 542 449	135 922 861 325	
	T2	9 407 968 628 397	-1,6	82 021 472	95 080 222 854	
2015	avr.	7 825 634 913 437	0,6	12 192 265	22 357 773 354	
	mai	7 883 253 174 935	0,7	7 849 926	14 925 935 856	
	juin	8 499 001 472 937	7,8	18 534 586	20 054 654 429	
	juil.	9 062 266 968 679	6,6	22 326 815	31 526 728 391	
	août	8 940 227 743 487	-1,3	7 416 705	39 020 919 336	
	sept.	9 025 419 853 102	1,0	4 180 621	30 389 697 205	
	oct.	9 143 894 769 422	1,3	6 267 801	34 555 100 042	
	nov.	9 156 233 383 134	0,1	6 307 102	44 100 062 710	
	déc.	9 078 896 977 794	-0,8	7 936 388	31 859 059 086	
	2016	janv.	8 889 152 021 432	-2,1	5 197 228	24 579 214 247
		févr.	9 210 458 124 255	3,6	41 376 544	72 890 003 059
		mars	9 561 637 606 705	3,8	7 968 677	38 453 644 019
avr.		9 660 498 891 225	1,0	21 939 988	30 671 855 963	
mai		9 376 521 902 346	-2,9	41 774 822	30 463 854 366	
juin		9 407 968 628 397	0,3	18 306 662	33 944 512 525	
<i>Variation par rapport au trimestre précédent (en %)</i>						
2016	T2	-1,6	-	50,4	-30,0	
<i>Variation par rapport au même trimestre de l'année précédente (en %)</i>						
2016	T2	10,7	-	112,6	65,8	

Source : BRVM.

Graphique 6.2 Volume et valeur des transactions à la BRVM
(Valeur en FCFA, volume en nombre de titres)

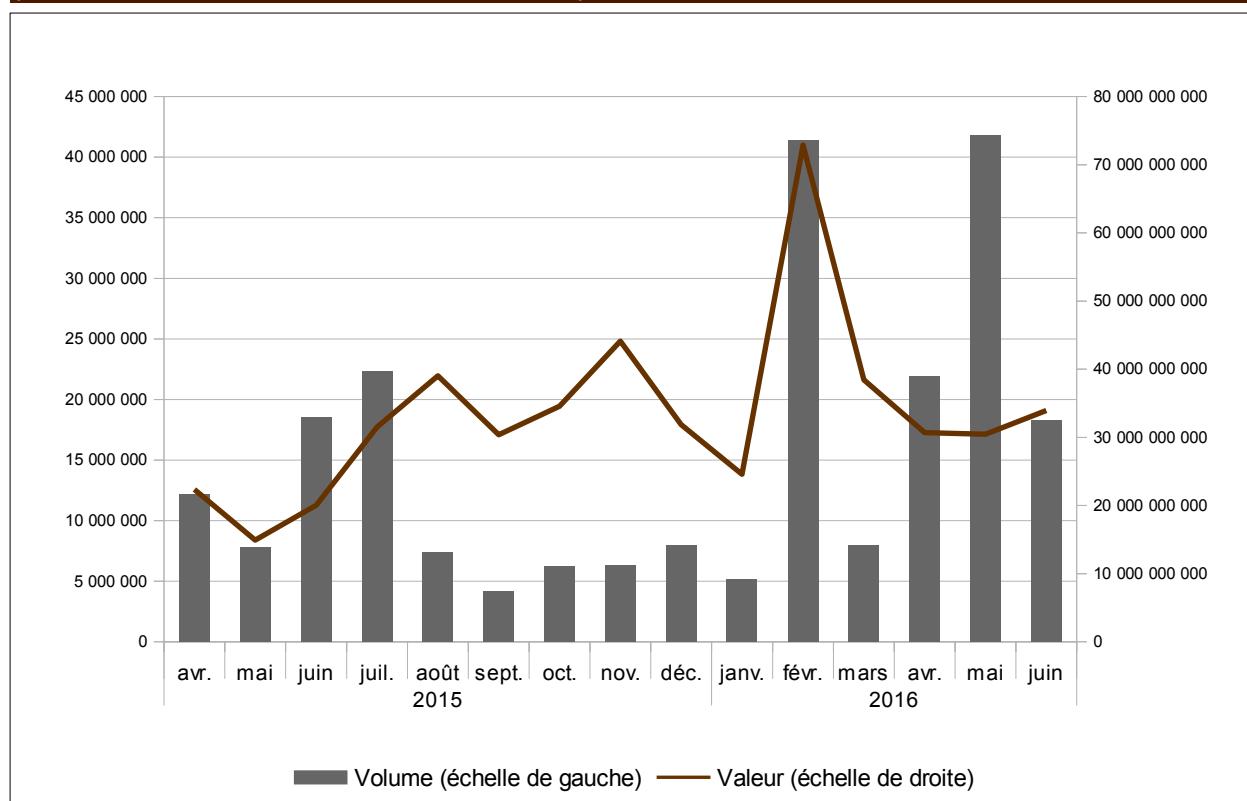

Source : BRVM.

7. INDICATEURS CONJONCTURELS D'ACTIVITES

Tableau 7.1 Indice de la production industrielle (base 2000)

	Bénin	Burkina	Côte d'Ivoire	Guinée-Bissau	Mali	Niger	Sénégal	Togo	Union
2010 T2	124,7	100,6	102,1	98,9	110,3	174,2	99,8	89,2	105,5
T3	125,5	83,7	99,2	88,0	89,2	169,9	89,7	106,2	99,7
T4	109,5	128,6	99,1	95,3	110,2	213,8	102,0	118,8	108,6
2011 T1	160,1	216,0	94,2	108,9	177,3	141,3	106,4	107,1	119,0
T2	154,0	112,6	98,8	112,7	125,1	183,1	109,2	122,1	110,8
T3	113,3	92,7	106,0	112,6	100,5	177,5	101,5	119,2	107,3
T4	123,9	100,0	102,3	127,4	135,2	177,3	101,8	127,4	109,8
2012 T1	158,0	222,1	101,4	118,5	160,7	174,2	109,9	125,7	124,5
T2	171,6	142,8	102,4	112,1	117,1	189,3	106,7	124,6	115,4
T3	168,5	115,0	112,2	109,6	97,6	170,0	96,1	132,5	113,4
T4	135,8	129,5	122,0	123,6	166,0	161,7	99,4	128,5	118,8
2013 T1	149,0	293,4	114,8	140,4	170,9	143,4	101,8	123,6	135,3
T2	135,0	191,0	116,7	141,0	124,3	173,3	101,7	114,1	123,9
T3	129,4	121,2	117,2	122,6	108,5	104,0	99,3	110,5	117,3
T4	161,3	154,7	130,4	109,2	150,5	172,3	100,3	128,7	129,9
2014 T1	152,3	312,3	141,1	111,3	169,6	147,2	108,9	125,1	156,4
T2	184,2	161,3	132,1	112,7	106,0	171,1	93,8	126,4	132,6
T3	119,5	129,4	129,7	126,7	102,9	209,8	98,9	125,6	125,2
T4	145,4	209,6	126,8	165,6	158,5	207,4	97,7	130,0	142,2
2015 T1	123,8	341,0	136,0	194,2	194,2	165,3	110,1	114,8	158,8
T2	130,5	184,2	154,4	180,1	113,3	201,5	118,5	118,7	152,4
T3	119,4	138,7	140,4	180,9	106,1	180,5	105,2	123,4	134,2
T4	133,0	167,2	159,7	182,6	165,9	230,8	110,9	112,2	160,3
2016 T1	126,6	334,8	154,6	180,9	185,1	186,7	115,3	104,4	172,2
T2	124,4	173,6	167,1	179,2	116,0	198,7	117,3	127,8	165,1
<i>Variation par rapport au trimestre précédent (en %)</i>									
2016 T2	-1,7	-48,1	8,1	-1,0	-37,3	6,4	1,7	22,4	-4,1
<i>Variation par rapport au même trimestre de l'année précédente (glissement annuel en %)</i>									
2016 T2	-4,6	-5,7	8,2	-0,5	2,4	-1,4	-1,0	7,7	8,3

Source : BCEAO.

Graphique 7.1 Evolution de l'indice de la production industrielle dans l'UEMOA

(Glissements annuels en pourcentage)

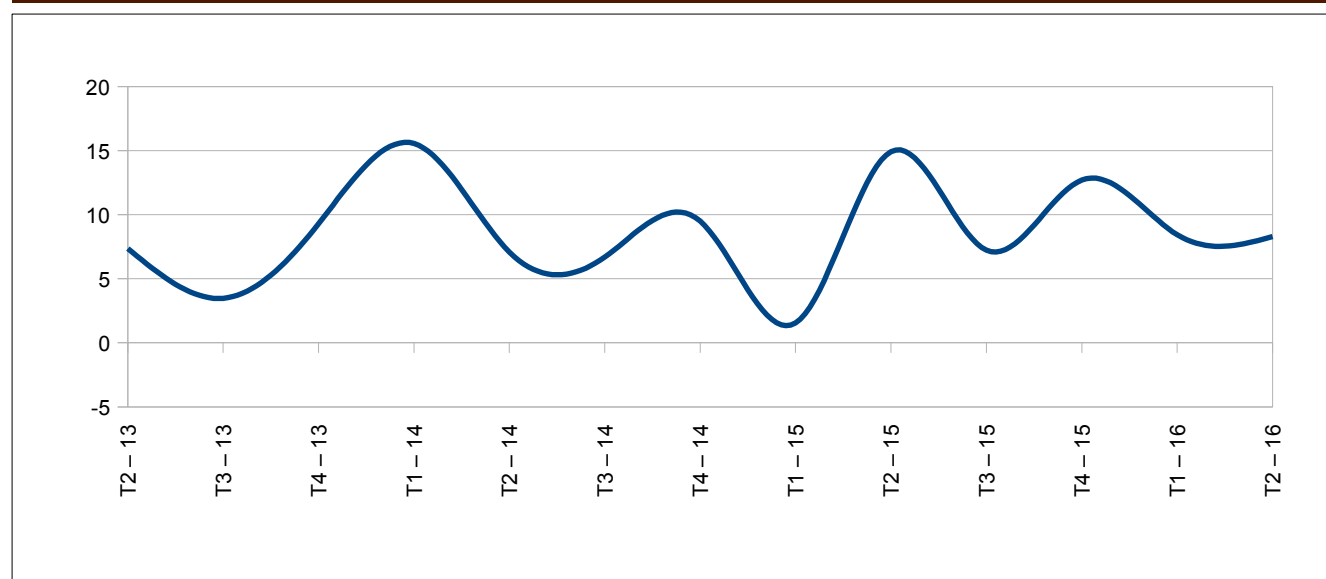

Source : BCEAO.

Tableau 7.2 Indice du chiffre d'affaires du commerce de détail (base 2000)

	Bénin	Burkina	Côte d'Ivoire	Guinée-Bissau	Mali	Niger	Sénégal	Togo	Union	
2010	T2	107,6	147,3	140,7	190,2	190,9	212,5	169,2	125,3	149,7
	T3	99,4	141,2	139,8	173,2	187,4	219,2	180,7	152,1	153,2
	T4	99,9	226,3	141,1	211,3	206,3	225,5	185,2	132,9	157,3
2011	T1	96,4	207,9	118,3	228,6	235,7	257,5	191,7	136,6	150,8
	T2	92,5	193,2	118,4	283,9	252,7	235,8	202,5	143,7	153,0
	T3	83,2	211,1	140,8	256,7	261,8	239,9	190,6	144,2	164,0
	T4	104,6	257,7	158,3	312,0	267,2	249,0	198,2	141,9	177,4
2012	T1	120,5	230,2	165,9	355,9	278,3	263,0	199,6	133,0	182,3
	T2	120,8	239,7	169,9	408,3	259,7	261,8	196,4	142,6	183,4
	T3	113,5	305,4	171,4	370,0	253,8	255,0	186,6	137,8	183,1
	T4	120,1	280,9	182,8	393,2	278,4	283,9	202,1	135,8	194,3
2013	T1	120,2	324,6	187,5	371,7	282,3	192,2	204,6	150,7	195,9
	T2	133,0	339,4	196,3	343,8	315,0	178,9	217,6	161,4	207,2
	T3	122,4	400,6	196,1	313,3	314,3	238,5	196,2	168,1	209,3
	T4	122,3	467,3	199,0	298,6	341,7	250,5	210,2	167,7	218,1
2014	T1	116,6	480,7	204,3	377,9	321,8	169,9	208,1	150,7	212,6
	T2	132,6	416,4	219,7	349,9	344,4	210,6	221,7	146,7	224,9
	T3	127,3	446,6	224,1	425,5	342,7	284,3	204,4	147,2	229,2
	T4	131,7	499,9	221,4	422,8	386,8	354,9	204,7	154,3	238,7
2015	T1	148,9	464,9	219,3	438,2	341,1	283,0	179,0	155,4	226,0
	T2	179,1	514,0	235,7	438,3	372,7	301,1	192,2	155,9	243,6
	T3	190,1	547,1	225,5	475,9	380,7	292,7	176,9	147,9	237,6
	T4	176,8	568,0	238,2	465,8	412,1	299,0	182,8	156,6	249,2
2016	T1	112,0	537,6	231,2	514,0	353,8	270,6	169,4	160,2	232,2
	T2	145,5	590,0	227,3	377,0	501,0	270,6	168,3	159,4	248,5
<i>Variation par rapport au trimestre précédent (en %)</i>										
2016	T2	29,9	9,8	-1,7	-26,7	41,6	0,0	-0,7	-0,4	7,0
<i>Variation par rapport au même trimestre de l'année précédente (glissement annuel en %)</i>										
2016	T2	-18,8	14,8	-3,6	-14,0	34,4	-10,2	-12,5	2,3	2,0

Source : BCEAO.

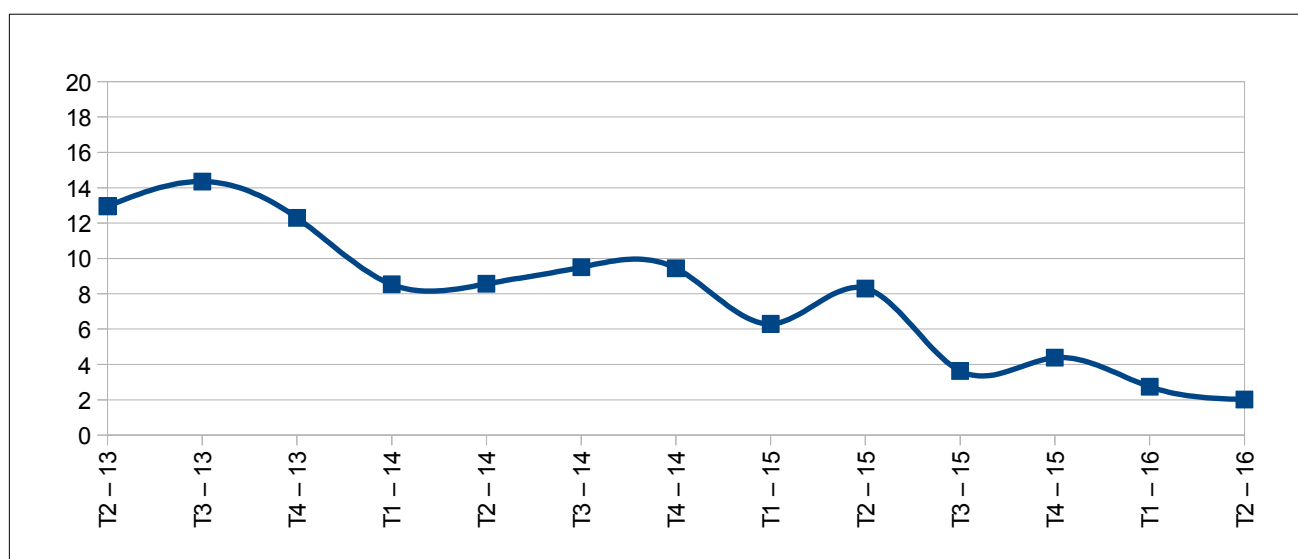
Graphique 7.2 Evolution de l'indice du chiffre d'affaires dans l'UEMOA
(Glissements annuels en pourcentage)

Source : BCEAO.

Tableau 7.3 Taux d'utilisation de la capacité de production des entreprises (%)

		Bénin	Burkina	Côte d'Ivoire	Guinée-Bissau	Mali	Niger	Sénégal	Togo	Union
2010	T2	64,2	74,0	65,8	45,7	49,5	79,7	64,9	46,0	64,7
	T3	46,9	60,9	62,0	51,0	42,4	78,5	53,9	47,2	57,7
	T4	70,6	53,5	55,7	58,6	49,0	84,1	54,6	58,8	56,0
2011	T1	67,0	79,0	50,8	70,9	61,7	81,3	71,7	51,4	59,5
	T2	73,9	39,4	57,9	59,5	60,0	78,5	56,4	54,8	57,0
	T3	67,4	43,5	68,7	58,0	48,4	77,6	58,7	47,3	62,4
	T4	67,0	58,6	62,4	68,1	66,0	88,2	61,9	53,4	62,3
2012	T1	55,1	65,1	74,7	63,9	66,7	73,9	70,0	55,6	70,5
	T2	60,1	54,2	78,6	53,3	68,2	77,9	68,1	53,8	71,7
	T3	48,6	66,2	71,8	49,5	42,4	73,3	67,1	55,7	66,5
	T4	71,7	47,1	74,0	53,0	41,2	76,6	60,8	59,0	66,1
2013	T1	69,6	72,4	72,9	57,6	50,9	82,8	67,5	61,3	69,9
	T2	69,9	53,6	68,6	58,6	47,8	70,1	65,8	59,5	65,1
	T3	63,0	54,5	78,4	56,4	57,7	59,1	64,7	60,9	69,6
	T4	69,0	45,7	70,5	66,2	67,2	67,4	62,0	69,0	66,1
2014	T1	70,4	36,3	64,8	65,3	50,6	65,3	66,8	70,0	61,7
	T2	70,1	42,3	71,4	57,6	47,8	60,4	58,8	61,2	58,7
	T3	66,3	36,3	69,3	80,1	36,0	58,6	59,1	60,1	58,2
	T4	69,3	40,8	71,0	97,7	54,8	62,5	57,5	60,4	64,2
2015	T1	67,1	76,1	73,7	51,3	45,7	64,7	58,5	60,6	62,2
	T2	72,1	62,1	60,7	57,6	46,0	63,3	57,0	59,0	59,7
	T3	78,3	37,8	65,4	58,3	40,9	64,3	56,7	60,2	57,7
	T4	76,4	29,4	71,2	58,3	59,8	59,3	60,4	60,7	59,4
2016	T1	72,1	65,6	60,4	57,1	95,3	33,9	65,9	44,7	61,9
	T2	55,4	67,3	70,7	41,5	50,4	52,1	60,4	57,0	56,0
<i>Variation par rapport au trimestre précédent (en %)</i>										
2016	T2	-23,1	2,5	16,9	-27,4	-47,1	53,8	-8,3	27,6	-9,5
<i>Variation par rapport au même trimestre de l'année précédente (glissement annuel en %)</i>										
2016	T2	-23,1	8,4	16,3	-28,0	9,7	-17,7	6,0	-3,4	-6,2

Source : BCEAO

Graphique 7.3 Evolution du taux d'utilisation de la capacité de production dans l'UEMOA

(Niveaux des taux en pourcentage)

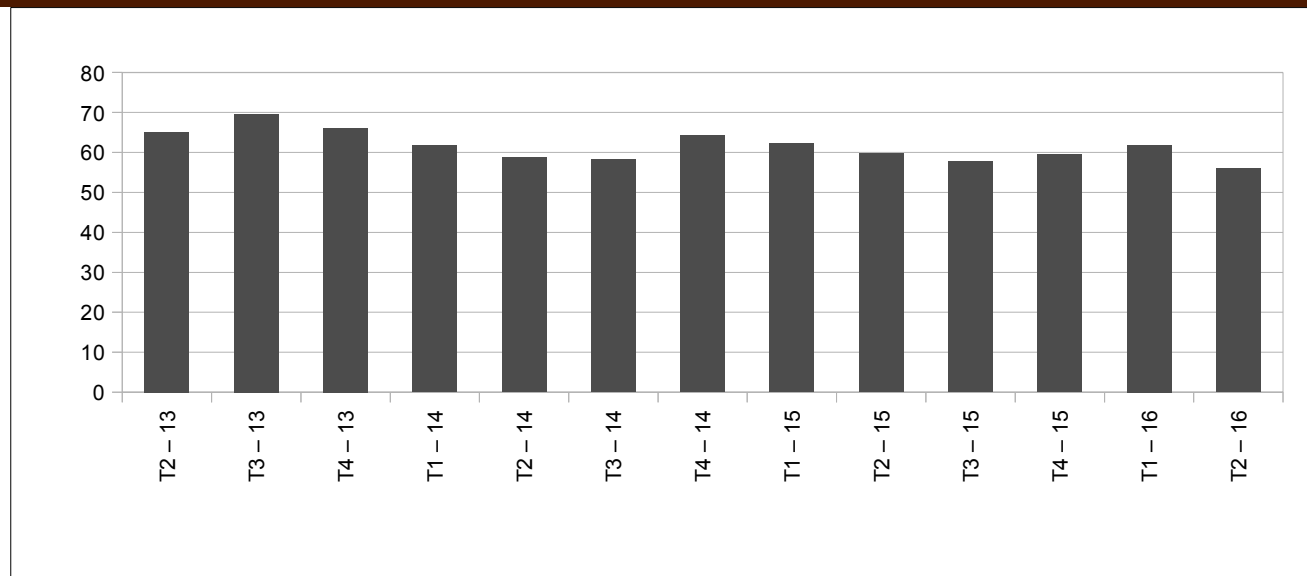

Source : BCEAO.

8. PRODUCTION

**Tableau 8.1 Production céréalière brute dans les pays de l'UEMOA
(Milliers de tonnes)**

	Bénin	Burkina	Côte d'Ivoire	Guinée- Bissau	Mali	Niger	Sénégal	Togo	UEMOA
2011/2012	1 544,0	3 666,6	1 437,4	216,0	5 778,0	3 628,0	1 133,0	1 058,4	18 461,4
2012/2013	1 533,9	4 898,5	2 332,3	241,0	6 674,4	5 304,4	1 499,8	1 260,9	23 745,2
2013/2014	1 691,9	4 869,7	2 708,0	263,0	5 736,1	4 330,6	1 154,0	1 207,0	21 960,3
2014/2015	1 715,4	4 491,1	3 147,6	162,0	6 761,3	4 869,9	1 247,8	1 311,3	23 706,5
2015/2016	1 561,0	4 536,0	3 305,0	209,0	8 046,0	5 503,0	2 271,0	1 272,0	26 703,0
<i>Variation de la production au cours de la campagne 2015/2016 par rapport à 2014/2015 (en pourcentage)</i>									
	-9,0	1,0	5,0	29,0	19,0	13,0	82,0	-3,0	12,6

Source :CILSS.

**Graphique 8.1 Evolution de la production céréalière brute dans l'UEMOA
(Variations en pourcentage)**

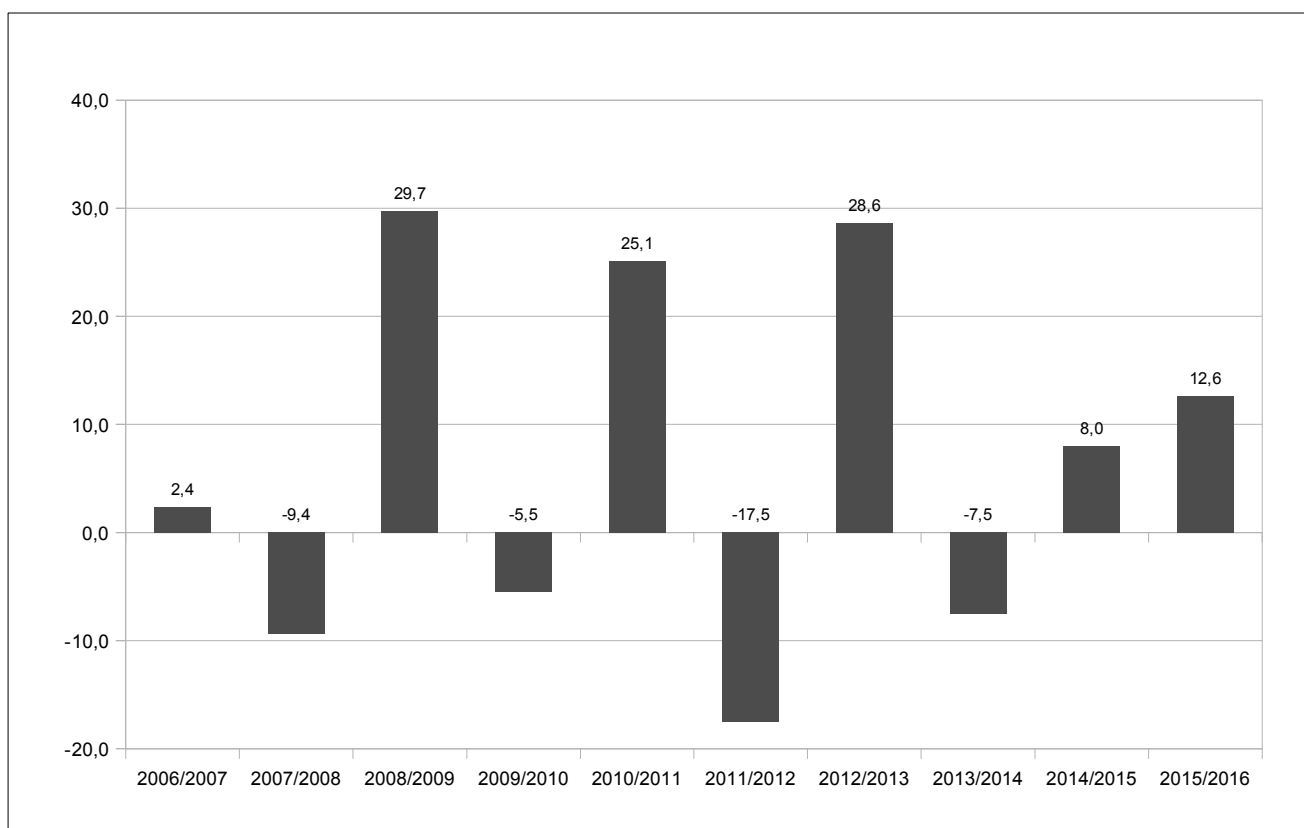

Source :CILSS.

**Tableau 8.2 Produit Intérieur Brut nominal aux prix du marché
(Milliards de FCFA)**

	Bénin	Burkina	Côte d'Ivoire	Guinée- Bissau	Mali	Niger	Sénégal	Togo	UEMOA
2003	2 067,5	2 444,3	8 896,2	276,9	2 453,6	1 534,3	3 986,4	1 227,0	22 886,2
2004	2 140,0	2 556,1	8 745,5	280,6	2 632,1	1 530,4	4 242,8	1 191,8	23 319,3
2005	2 298,7	2 881,4	9 011,8	309,5	3 294,1	1 777,0	4 592,7	1 202,9	25 603,2
2006	2 460,2	3 041,3	9 307,9	309,5	3 607,8	1 906,8	4 893,6	1 228,6	26 984,4
2007	2 638,9	3 245,2	9 750,0	333,4	3 904,0	2 053,0	5 408,3	1 274,4	28 829,5
2008	2 970,4	3 748,0	10 848,0	387,0	4 366,5	2 419,7	5 989,8	1 482,4	32 435,6
2009	3 109,4	3 951,8	11 463,5	389,9	4 807,3	2 548,4	6 030,6	1 589,2	34 132,6
2010	3 452,2	4 447,6	12 324,7	420,5	5 288,9	2 832,3	6 396,1	1 696,9	36 859,2
2011	3 687,2	5 060,3	12 112,7	518,3	6 123,9	3 024,3	6 772,2	1 829,7	39 128,7
2012	4 144,0	5 700,6	13 677,3	505,1	6 352,4	3 544,2	7 246,5	1 974,0	43 144,0
2013	4 501,1	5 990,7	15 445,8	516,7	6 543,9	3 788,3	7 315,0	2 016,1	46 117,6
2014	4 734,2	6 200,0	16 890,9	529,7	7 113,8	4 076,6	7 557,0	2 216,2	49 318,4
2015	5 013,2	6 576,9	18 971,3	600,9	7 737,0	4 224,7	8 049,6	2 367,4	53 541,0
2016	5 380,5	7 093,7	21 218,2	653,5	8 339,0	4 555,2	8 756,1	2 552,5	58 548,7

Sources : INS, BCEAO.

**Tableau 8.3 Taux d'investissement
(En pourcentage)**

	Bénin	Burkina	Côte d'Ivoire	Guinée- Bissau	Mali	Niger	Sénégal	Togo	UEMOA
2003	20,3	21,3	10,5	10,0	26,0	16,3	22,3	25,2	17,4
2004	20,7	21,7	8,9	7,3	22,0	14,6	21,6	26,5	16,4
2005	18,2	24,1	11,3	6,4	20,9	23,1	24,5	21,6	18,2
2006	20,6	20,9	7,6	6,3	21,2	23,6	24,7	19,4	16,8
2007	16,5	22,2	9,9	7,9	23,9	22,9	29,3	19,1	19,5
2008	17,5	25,4	12,1	6,1	24,2	37,1	31,2	19,6	21,7
2009	17,8	24,9	8,7	6,3	22,0	40,2	22,1	21,1	19,0
2010	23,1	25,4	13,4	6,6	24,0	41,8	22,0	21,6	21,3
2011	24,1	28,0	4,0	5,4	19,7	39,9	25,5	25,6	19,0
2012	22,7	30,8	16,1	7,4	17,2	37,1	29,1	24,2	23,0
2013	28,5	30,7	20,7	6,7	17,8	42,5	27,5	24,6	25,2
2014	25,0	26,6	18,5	2,5	17,6	47,6	30,0	23,1	24,2
2015	29,5	27,4	20,2	9,3	17,3	48,1	23,7	21,2	24,2
2016	31,2	30,1	22,1	6,0	17,7	39,3	24,9	22,5	24,9

Sources : INS, BCEAO.

**Tableau 8.4 Taux d'épargne intérieure
(En pourcentage)**

	Bénin	Burkina	Côte d'Ivoire	Guinée- Bissau	Mali	Niger	Sénégal	Togo	UEMOA
2003	10,2	8,0	19,0	3,6	18,5	7,6	10,2	12,6	14,1
2004	12,1	7,2	17,1	-0,9	13,8	3,7	9,0	11,4	12,3
2005	11,2	8,0	17,2	-2,6	12,7	10,7	9,1	5,9	12,2
2006	11,3	6,9	17,3	-8,4	17,1	12,1	7,2	3,2	12,1
2007	9,1	7,9	14,9	-5,9	15,5	10,4	6,9	1,7	11,2
2008	9,6	9,0	19,0	-6,9	11,0	19,2	4,9	3,6	12,2
2009	6,2	9,8	19,6	-10,1	14,9	13,7	5,2	6,4	12,9
2010	14,1	17,9	20,7	-8,5	11,7	14,9	6,6	6,1	14,6
2011	15,9	21,5	20,4	0,2	11,3	13,0	7,2	4,9	14,8
2012	13,9	25,5	20,3	-2,8	13,8	19,5	8,1	10,4	16,6
2013	19,1	17,5	23,6	-0,8	10,5	26,0	6,7	4,9	17,0
2014	9,0	17,7	22,8	-8,5	9,0	29,4	5,6	4,7	15,6
2015	19,4	18,4	24,8	5,9	10,2	22,4	6,8	6,2	17,5
2016	21,1	20,0	25,5	0,0	11,1	23,4	9,3	8,3	18,8

Sources : INS, BCEAO.

Tableau 8.5 Poids des différents secteurs dans le Produit Intérieur Brut nominal aux prix du marché (en pourcentage)

		Bénin	Burkina	Côte d'Ivoire	Guinée-Bissau	Mali	Niger	Sénégal	Togo	UEMOA
2013	Primaire	21,2	34,3	21,0	44,1	36,2	35,8	13,7	44,8	26,0
	Secondaire	20,3	18,9	26,0	14,4	19,2	21,6	20,7	21,1	21,9
	Tertiaire	58,5	46,9	53,1	41,4	44,6	42,6	65,6	34,1	52,1
	Total	100,0	100,0	100,0	100,0	100,0	100,0	100,0	100,0	100,0
2014	Primaire	20,8	32,2	21,2	41,1	36,8	36,5	13,5	47,6	26,0
	Secondaire	20,5	19,8	24,8	15,1	19,5	19,9	21,0	19,6	21,6
	Tertiaire	58,7	48,2	54,0	43,7	43,8	43,6	65,5	32,8	52,4
	Total	100,0	100,0	100,0	100,0	100,0	100,0	100,0	100,0	100,0
2015	Primaire	20,5	30,9	21,1	38,9	36,6	36,4	15,3	46,9	25,9
	Secondaire	22,0	20,7	25,2	14,7	18,0	17,6	20,4	20,1	21,5
	Tertiaire	57,5	48,4	53,7	46,4	45,4	46,0	64,4	33,1	52,6
	Total	100,0	100,0	100,0	100,0	100,0	100,0	100,0	100,0	100,0

Sources : INS, BCEAO.

Tableau 8.6 Taux de croissance réelle du PIB (Glissements annuels en pourcentage)

	Bénin	Burkina	Côte d'Ivoire	Guinée-Bissau	Mali	Niger	Sénégal	Togo	UEMOA
2013	6,9	6,2	9,3	3,2	2,3	5,3	3,5	4,0	6,0
2014	6,5	4,0	8,5	2,7	7,0	7,0	4,3	5,9	6,5
2015	5,2	4,0	10,3	4,8	5,8	3,6	6,5	5,5	7,0
2015 T2	5,0	3,7	10,7	4,6	5,7	3,2	6,5	5,2	6,9
T3	5,1	4,2	10,0	5,2	5,5	3,0	6,7	5,3	6,8
T4	5,6	4,9	11,0	5,6	5,7	3,9	6,8	5,9	7,4
2016 T1	6,3	5,9	10,1	5,7	6,1	5,9	6,6	6,0	7,5
T2	6,1	5,9	9,5	5,5	6,0	5,7	6,0	5,8	7,2

Sources : INS, BCEAO.

Graphique 8.2 Evolution du PIB réel dans l'UEMOA (Glissements annuels en pourcentage)

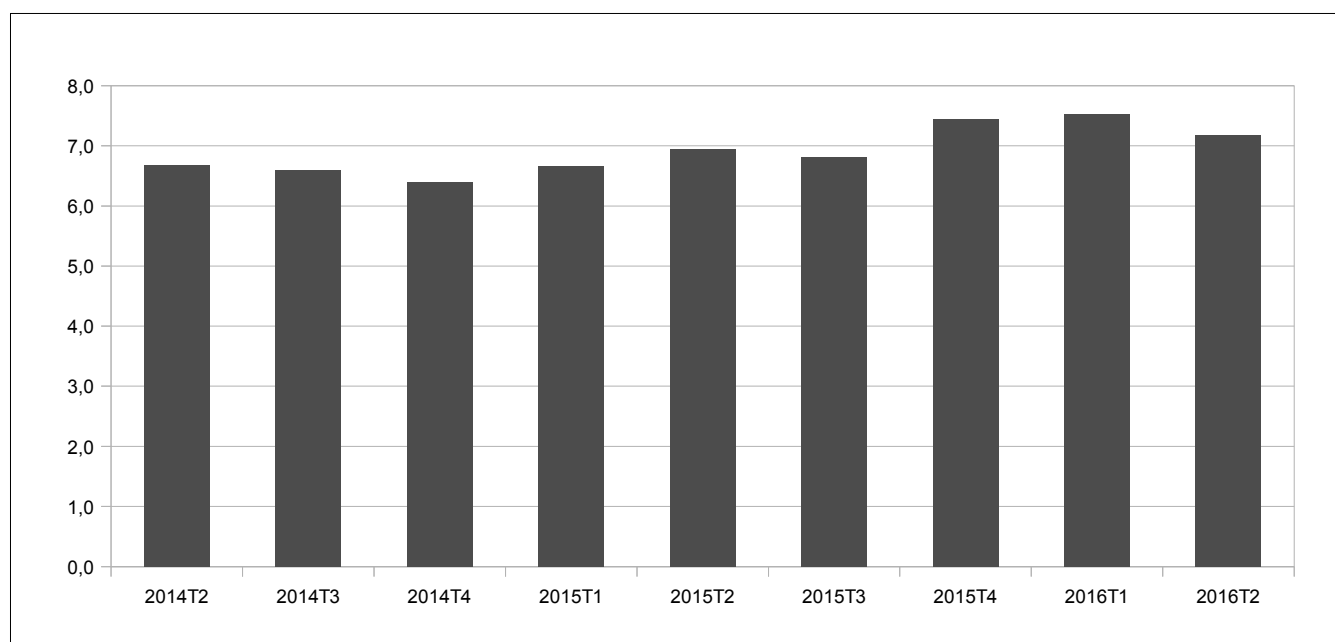

Source : BCEAO.

9. ENVIRONNEMENT INTERNATIONAL

Tableau 9.1 Taux de change effectif réel
(valeur moyenne sur la période : indice base 100 en 1996)

	Bénin	Burkina	Côte d'Ivoire	Guinée-Bissau	Mali	Niger	Sénégal	Togo	UEMOA
2013	94,9	100,7	107,1	138,3	98,9	92,6	89,1	108,2	99,5
2014	92,6	100,7	107,7	136,0	99,5	91,6	87,9	110,0	99,2
2015	85,4	98,2	104,8	125,3	97,1	87,9	84,0	106,0	94,9
2015 T2	85,9	98,0	103,7	123,0	95,8	86,8	82,2	105,4	94,0
T3	85,2	99,1	106,2	126,1	98,0	88,1	83,4	107,2	95,7
T4	84,8	98,6	106,0	127,1	97,3	88,4	85,7	105,6	95,1
2016 T1	84,8	97,1	102,2	128,0	95,6	86,1	84,5	107,8	94,9
T2	86,0	98,1	105,4	129,0	95,6	85,6	82,8	107,9	95,1
<i>Variation par rapport au trimestre précédent (en %)</i>									
2016 T2	1,5	1,0	3,1	0,8	0,0	-0,6	-1,9	0,1	0,2
<i>Variation par rapport au même trimestre de l'année précédente (en %)</i>									
2016 T2	0,2	0,2	1,6	4,9	-0,2	-1,4	0,8	2,4	1,2

Source : BCEAO.

Tableau 9.2 Taux de change effectif Nominal
(valeur moyenne sur la période : indice base 100 en 1996)

	Bénin	Burkina	Côte d'Ivoire	Guinée-Bissau	Mali	Niger	Sénégal	Togo	UEMOA
2013	127,7	113,1	129,2	127,0	108,2	125,7	118,8	134,8	128,5
2014	130,4	115,2	132,3	130,0	109,3	129,0	120,9	140,4	131,7
2015	123,8	113,1	130,1	120,3	106,2	125,8	117,4	136,2	127,8
2015 T2	122,8	112,7	129,2	118,9	105,3	125,5	116,6	135,3	126,8
T3	124,8	113,6	130,9	121,7	106,7	126,5	118,1	137,4	128,7
T4	124,4	113,3	130,7	121,5	107,0	125,8	117,9	137,3	128,5
2016 T1	125,7	113,7	131,9	123,2	107,9	125,9	118,7	139,0	129,7
T2	128,1	114,0	132,5	124,3	108,1	127,1	119,5	139,5	130,7
<i>Variation par rapport au trimestre précédent (en %)</i>									
2016 T2	1,9	0,2	0,5	0,9	0,1	0,9	0,7	0,4	0,8
<i>Variation par rapport au même trimestre de l'année précédente (en %)</i>									
2016 T2	4,3	1,1	2,6	4,6	2,6	1,2	2,4	3,1	3,1

Source : BCEAO.

Graphique 9.1 Evolution du taux de change effectif réel dans l'UEMOA
(Glissements annuels en pourcentage)

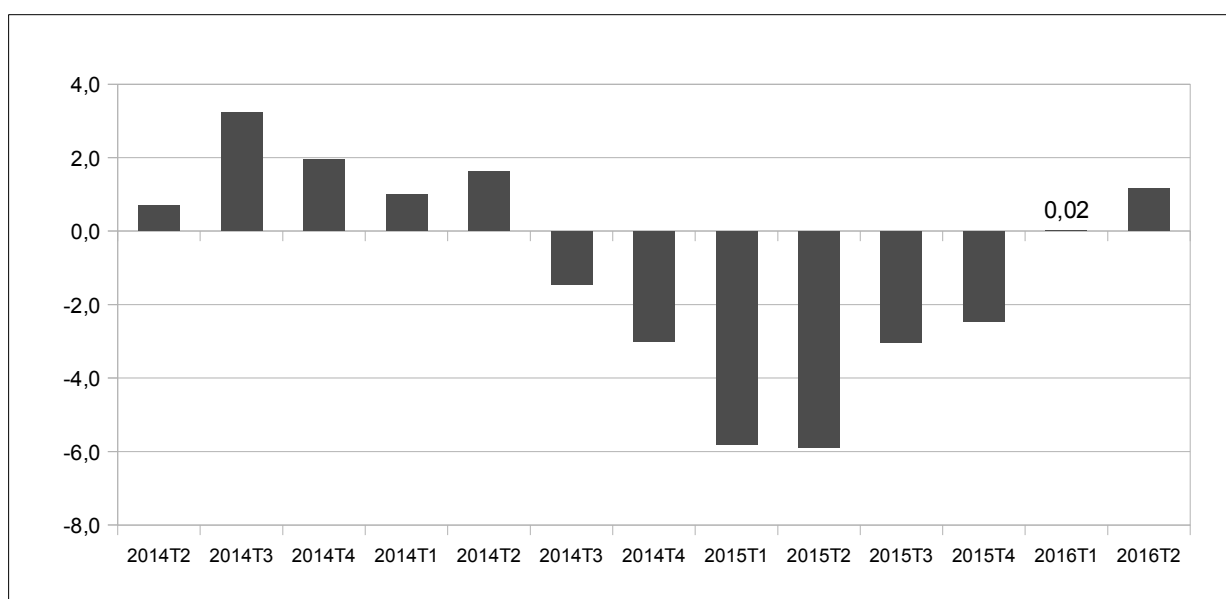

Source : BCEAO.

Tableau 9.3 Taux de change bilatéraux
(valeur moyenne sur la période : unités de FCFA pour une unité de monnaie étrangère)

	Dollar US	Yen japonais	Renminbi chinois	Livre Sterling	Naira nigérian	Cédi ghanéen	Dalasi gambien	Franc guinéen
2013	494,0421	5,0692	80,3506	772,5018	3,0719	238,7322	14,3705	0,0692
2014	512,0408	4,7181	82,8845	827,5252	3,0089	127,2488	13,2097	30,7263
2015	591,4495	4,8869	94,1219	903,9176	3,0091	158,0823	14,5916	0,0797
2015 T2	593,9500	4,8945	95,7361	909,6197	3,0020	149,0667	14,0172	0,0836
T3	590,0015	4,8275	93,5842	914,4966	2,9873	154,5503	15,2231	0,0726
T4	599,3025	4,9351	93,7646	908,9554	3,0350	158,3790	15,4765	0,0799
2016 T1	595,4298	5,1648	90,9958	851,9247	3,0389	153,9323	15,3092	0,0788
T2	580,8627	5,3797	88,9049	833,6881	2,8886	153,5503	14,0139	0,0789
2015 avr.	608,5509	5,0875	98,1046	909,5355	3,0800	159,7000	14,2615	0,0860
mai	588,3022	4,8680	94,8394	909,2833	2,9700	149,7000	13,8022	0,0826
juin	584,9969	4,7280	94,2643	910,0402	2,9561	137,8000	13,9879	0,0823
juil.	596,5415	4,8345	96,0842	928,0659	3,0091	163,3790	15,4196	0,0833
août	588,8832	4,7837	92,8776	918,4500	2,9941	148,8960	15,1941	0,0525
sept.	584,5798	4,8643	91,7910	896,9739	2,9586	151,3760	15,0555	0,0820
oct.	583,8514	4,8647	91,9403	895,0157	2,9514	155,1210	15,1267	0,0809
nov.	610,9883	4,9846	95,9030	928,3286	3,0975	161,1660	15,7922	0,0799
déc.	603,0679	4,9559	93,4505	903,5220	3,0560	158,8500	15,5105	0,0788
2016 janv.	604,0120	5,1117	91,8797	869,2778	3,0788	155,9370	15,6056	0,0793
févr.	591,3252	5,1510	90,2801	845,7414	3,0249	151,3590	15,4054	0,0785
mars	590,9523	5,2315	90,8276	840,7549	3,0131	154,5010	14,9165	0,0787
avr.	578,4963	5,2778	89,2932	827,9149	2,9694	154,1340	14,0014	0,0784
mai	579,9284	5,3237	88,8060	843,3492	2,9738	154,2480	13,9824	0,0808
juin	584,1633	5,5377	88,6153	829,8001	2,7226	152,2690	14,0578	0,0776
<i>Variation par rapport au trimestre précédent (en %)</i>								
2016 T2	-2,4	4,2	-2,3	-2,1	-4,9	-0,2	-8,5	0,1
<i>Variation par rapport au même trimestre de l'année précédente (en %)</i>								
2016 T2	-2,2	9,9	-7,1	-8,3	-3,8	3,0	0,0	-5,6

Source : BCEAO.

**Graphique 9.2 Taux de change bilatéraux
(valeur moyenne sur la période : unités de FCFA pour une unité de monnaie étrangère)**

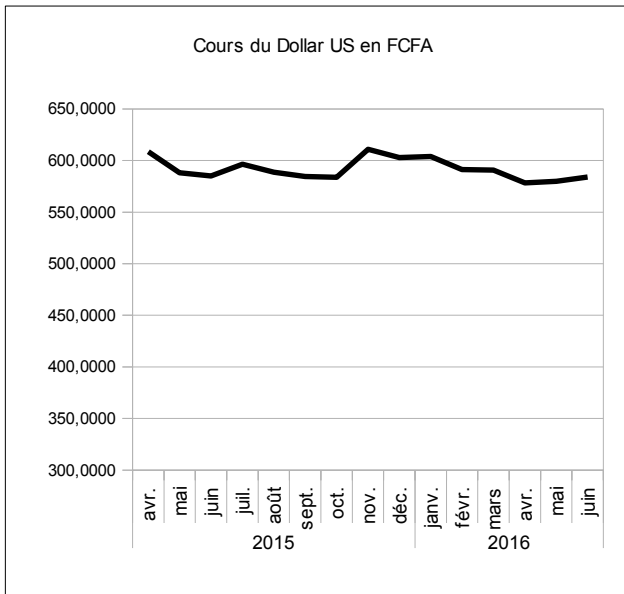

source : BCEAO.

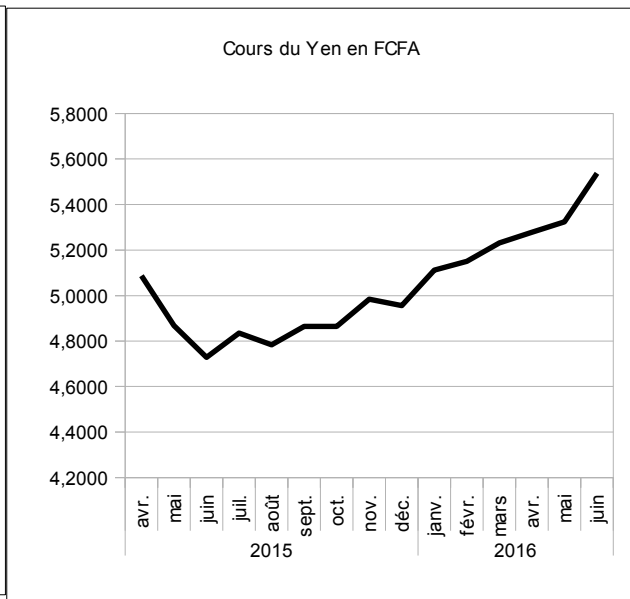

source : BCEAO.

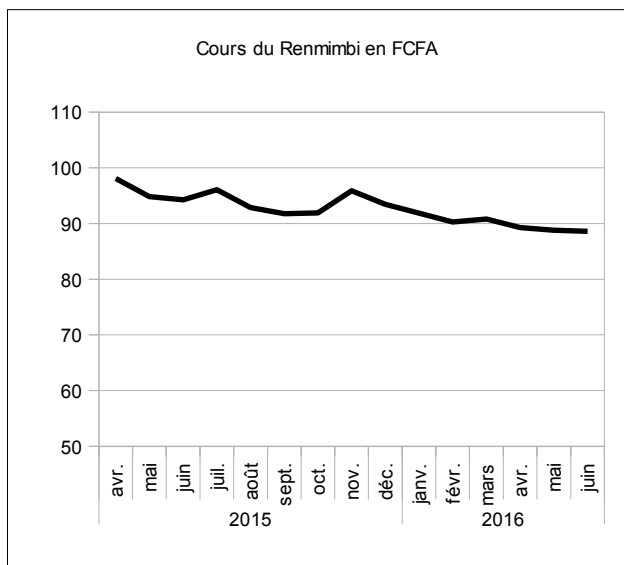

source : BCEAO.

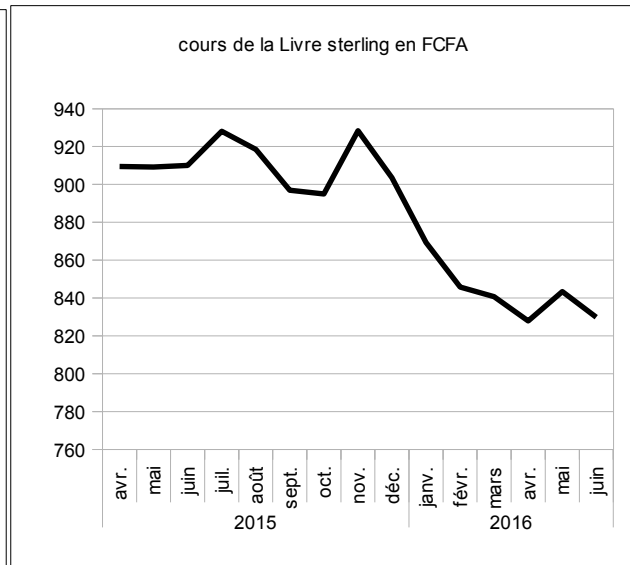

source : BCEAO.

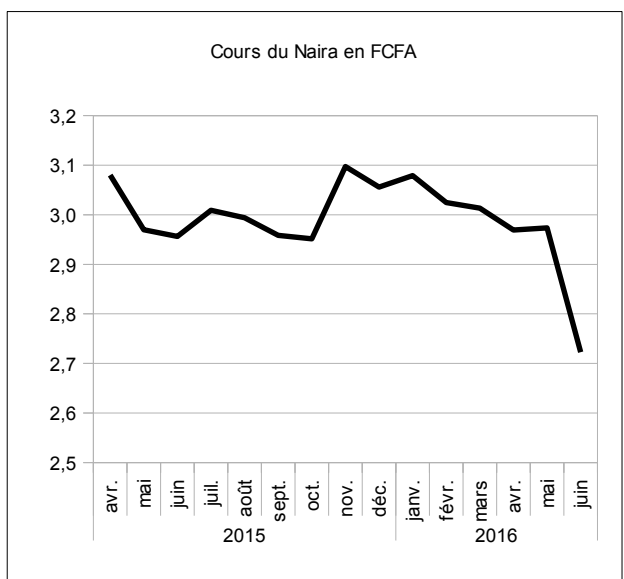

source : BCEAO.

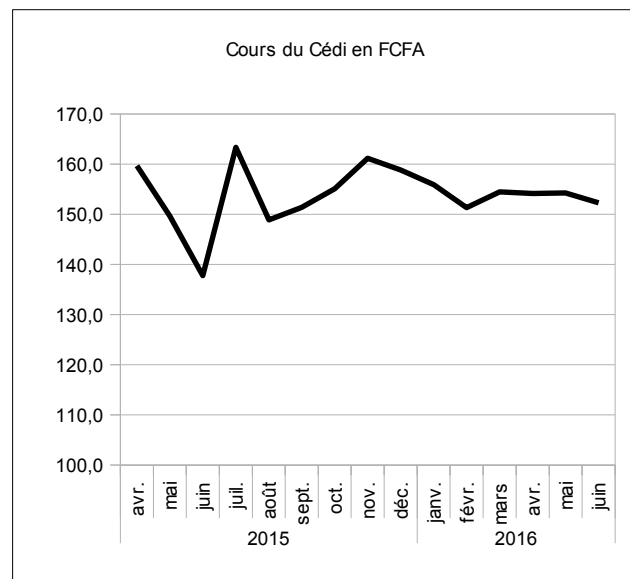

source : BCEAO.

**Tableau 9.4 Cours mondiaux des matières premières exportées et importées dans l'Union
(valeur moyenne sur la période)**

	Café robusta (010)(OIC) cents/livre	Cacao (004) (OICC) cents/livre	Coton (003) (N Y 2è) cents/livre	huile palmiste \$/tm	Caoutchouc (008) (IRA) eurocents	Pétrole (N.Y.) \$/baril	Or brut \$/l'once	Blé cbot (cents/boiss eau)	Riz cbot (cents/livre)
2013	93,0327	110,6235	84,1820	896,0944	195,8400	98,0477	1 411,0313	684,3673	15,4725
2014	99,4679	138,8874	74,8952	1 209,4009	136,4567	92,4216	1 266,2705	589,1933	13,9668
2015	86,7931	142,1279	63,6644	1 103,4841	130,3493	49,6890	1 155,8484	507,7964	11,0738
2015 T2	88,5797	139,0667	65,6781	1 114,8939	144,7239	58,7616	1 193,0439	505,8392	9,8975
T3	83,6298	147,5037	63,7842	1 059,8195	126,7968	46,9949	1 123,9604	512,6808	11,7008
T4	79,8290	149,6357	63,0696	1 108,3066	113,9816	43,2194	1 087,1643	493,6744	11,9134
2016 T1	73,3528	135,1918	59,7022	1 273,9397	109,2374	34,9631	1 180,6023	465,8287	10,8259
T2	81,8959	140,5033	63,0285	1 291,5504	125,6302	46,4201	1 259,2962	470,9783	10,9262
T3	80,0000								
2015 avr.	90,7322	129,9999	65,1159	1 080,4545	139,1705	56,0345	1 197,9381	503,9668	10,2496
mai	86,1695	140,4904	65,8829	1 134,0000	146,2625	60,0771	1 199,9526	495,2100	9,5848
juin	88,8373	146,7098	66,0355	1 130,2273	148,7386	60,1730	1 181,2409	518,3409	9,8582
juil.	86,0274	150,8762	65,3343	1 112,7500	139,1304	51,5112	1 130,0022	549,5707	10,8824
août	84,6014	142,9941	64,1910	1 038,0952	125,4419	43,4838	1 117,8881	498,7560	11,6393
sept.	80,2605	148,6407	61,8273	1 028,6134	115,8182	45,9895	1 123,9909	489,7159	12,5807
oct.	81,4897	145,0804	62,4077	1 105,0000	115,8808	46,9091	1 108,2354	507,1080	12,4248
nov.	80,2618	152,4550	62,5303	1 072,2381	114,1209	44,1496	1 084,6871	494,7619	11,9762
déc.	77,7355	151,3718	64,2709	1 147,6818	111,9432	38,5995	1 068,5705	479,1534	11,3391
2016 janv.	73,2375	133,9218	62,2943	1 155,2000	104,4875	32,8530	1 096,2300	472,9130	11,1750
févr.	72,7710	132,2520	59,4190	1 229,1190	102,9405	32,5381	1 200,7357	460,6181	11,0324
mars	74,0500	139,4015	57,3932	1 437,5000	120,2841	39,4982	1 244,8412	463,9550	10,2705
avr.	78,6567	139,6405	61,5490	1 304,1176	136,1125	42,2876	1 242,0571	470,6848	10,2671
mai	82,4573	140,2319	62,4724	1 223,9474	124,3690	47,5014	1 259,8545	466,2727	11,3441
juin	84,5736	141,6374	65,0641	1 346,5862	116,4091	49,4714	1 275,9768	475,9773	11,1673
<i>Variation par rapport au trimestre précédent (en %)</i>									
2016 T2	11,6	3,9	5,6	1,4	15,0	32,8	6,7	1,1	0,9
<i>Variation par rapport au même trimestre de l'année précédente (glissement annuel en %)</i>									
2016 T2	-7,5	1,0	-4,0	15,8	-13,2	-21,0	5,6	-6,9	10,4

Source : Reuters.

**Graphique 9.3 Cours des matières premières exportées par l'Union
(valeur moyenne sur la période)**

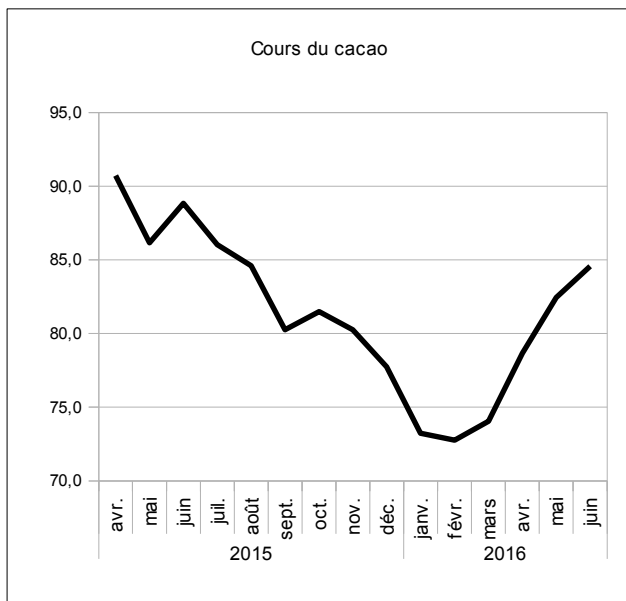

source : Reuters.

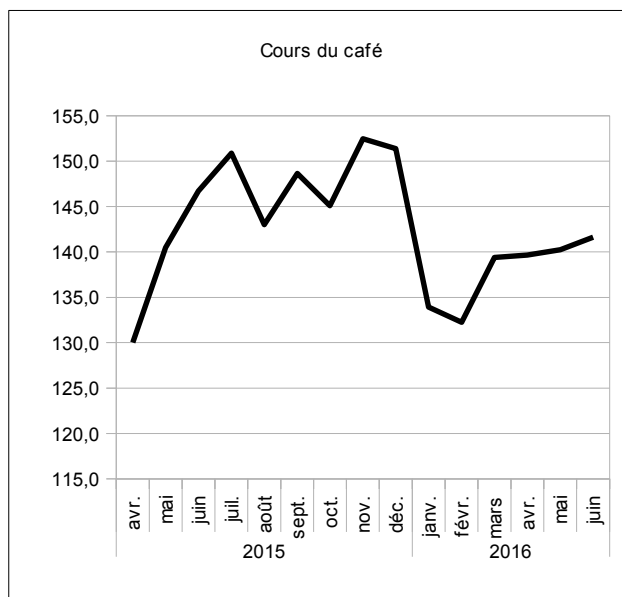

source : Reuters.

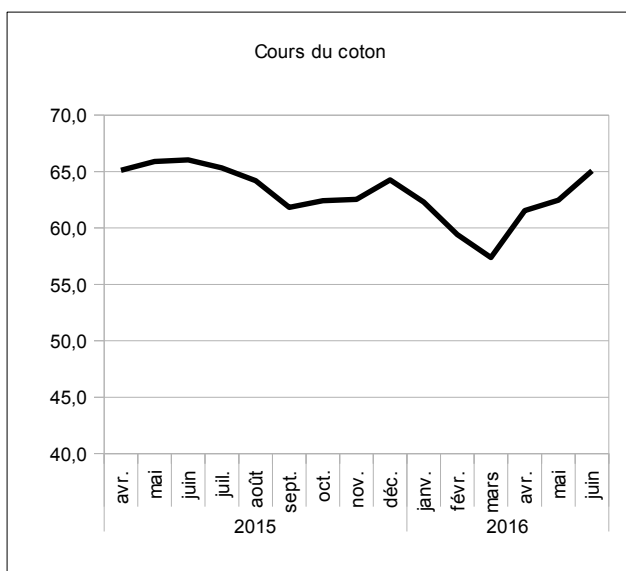

source : Reuters.

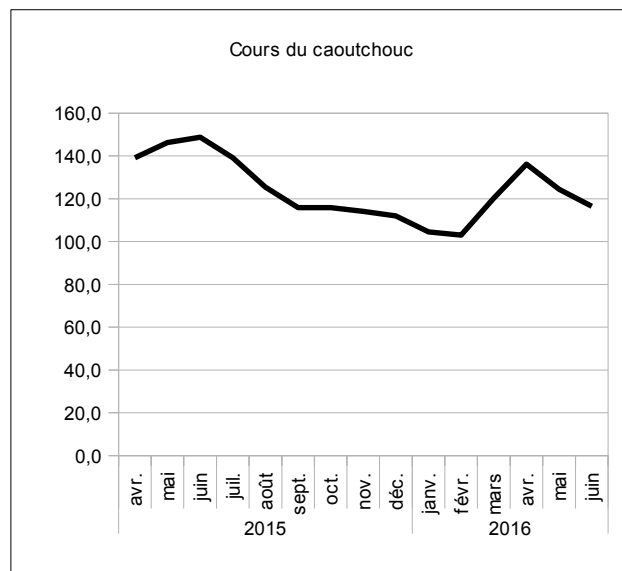

source : Reuters.

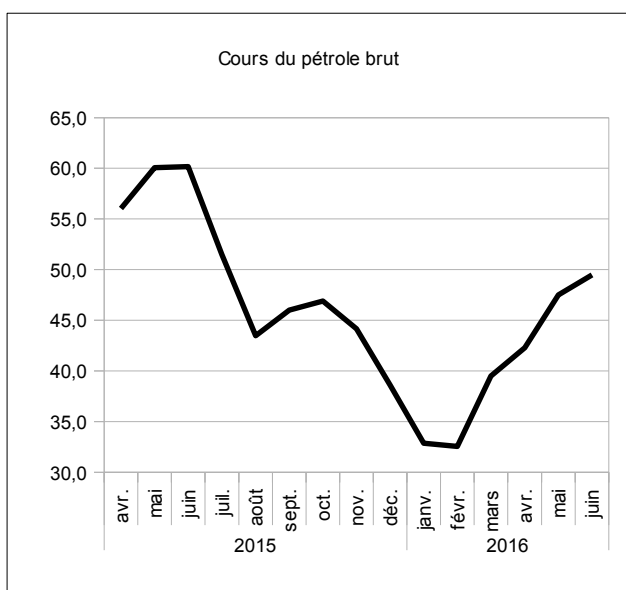

source : Reuters.

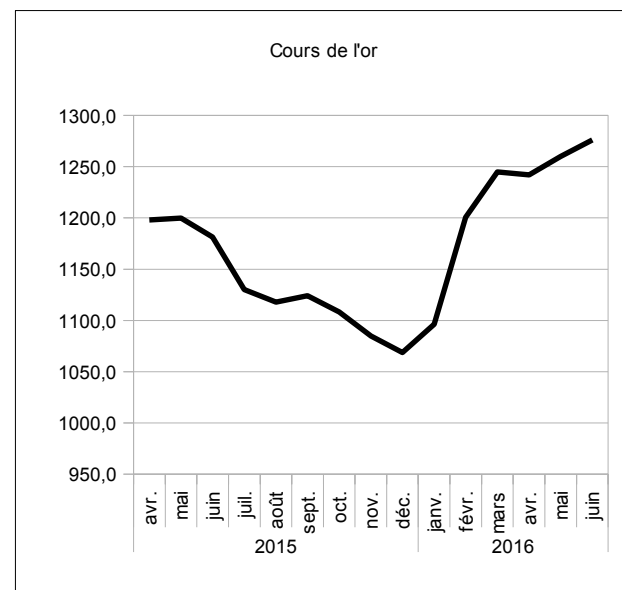

source : Reuters.

10. ECHANGES EXTERIEURS

Tableau 10.1 UEMOA- Exportations de biens
(Total sur la période)

	Total	Produits du cacao	Produits du café	Produits du coton	Produits de l'anacarde	Or et métaux précieux	Uranium	Produits pétroliers	Caoutchouc	Produits divers
Valeur (en milliards de FCFA)										
2013	12 701,3	1 939,0	95,1	679,6	275,3	2 318,1	302,8	1 846,1	376,8	4 868,5
2014	13 340,5	2 302,9	65,1	743,8	514,8	2 290,5	240,5	1 679,8	302,7	5 200,5
2015	13 560,1	3 045,4	72,3	727,4	678,1	2 579,4	190,1	1 475,0	296,3	4 496,0
2015 T2	3 879,3	691,3	43,8	288,1	172,1	652,5	65,2	608,8	108,6	1 248,9
2016 T1	3 572,5	694,6	39,6	277,1	162,7	657,4	59,8	382,1	75,5	1 223,6
T2	3 809,3	712,1	41,8	291,0	179,3	689,0	54,3	484,0	88,8	1 269,0
<i>Variation par rapport au trimestre précédent (en %)</i>										
2016 T2	6,6	2,5	5,4	5,0	10,2	4,8	-9,2	26,7	17,7	3,7
<i>Variation par rapport au même trimestre de l'année précédente (glissement annuel en %)</i>										
2016 T2	-1,8	3,0	-4,7	1,0	4,2	5,6	-16,7	-20,5	-18,2	1,6

Source : BCEAO.

Tableau 10.2 UEMOA- Importations de biens
(Total sur la période)

	Total CAF	Produits alimentaires	Biens de consommation courante	Produits énergétiques	Biens intermédiaires	Biens d'équipement	Produits divers
Valeur (en milliards de FCFA)							
2013	16 810,0	2 939,8	1 800,4	4 073,4	2 992,6	3 394,9	1 608,9
2014	16 879,3	3 193,8	2 076,8	3 851,9	2 941,8	3 541,3	1 273,8
2015	16 701,2	3 062,4	2 144,8	3 085,0	3 136,6	3 733,6	1 538,9
2015 T2	4 787,2	755,8	306,7	996,9	737,7	1 268,7	721,4
2016 T1	4 355,9	725,0	294,7	633,6	722,6	1 255,6	724,4
T2	4 730,7	782,8	310,0	821,5	762,0	1 312,4	741,9
<i>Variation par rapport au trimestre précédent (en %)</i>							
2016 T2	8,6	8,0	5,2	29,7	5,5	4,5	2,4
<i>Variation par rapport au même trimestre de l'année précédente (glissement annuel en %)</i>							
2016 T2	-1,2	3,6	1,1	-17,6	3,3	3,4	2,9

Source : BCEAO.

**Tableau 10.3.1 BENIN- Balance des Paiements
(valeur en fin de période en milliards de FCFA)**

LIBELLE POSTE	2012	2013	2014	2015 (*)	2016 (**)
a- Compte des transactions courantes (1+2+3)	-294,6	-332,6	-437,5	-381,0	-381,5
1- Biens et services	-362,8	-424,1	-552,4	-457,9	-456,5
Balance des biens	-285,6	-302,3	-351,3	-297,7	-346,5
Exportations de biens FOB	736,5	979,1	1 267,3	1 051,7	1 051,8
Importations de biens FOB	-1 022,1	-1 281,4	-1 618,5	-1 349,4	-1 398,3
Importations de biens CAF	-1 194,1	-1 487,1	-1 895,0	-1 582,0	-1 639,2
Balance des services	-77,2	-121,8	-201,1	-160,1	-110,0
2- Revenu primaire	-34,1	-34,1	-30,2	-35,9	-39,0
Dont intérêts sur la dette	-10,6	-9,8	-10,3	-16,0	-24,1
3- Revenu secondaire	102,3	125,6	145,1	112,8	114,0
- Administrations publiques	31,8	39,0	44,0	22,8	24,0
Dont aides budgétaires	31,8	32,8	8,2	0,0	11,7
- Autres secteurs	70,5	86,6	101,1	90,0	90,0
Dont transferts de fonds des migrants	58,9	69,8	77,1	69,8	65,0
b- Compte de capital (4+5)	85,0	91,9	125,2	89,5	105,3
4- Acquisition/cessions d'actifs non financiers	0,0	-0,1	-0,7	0,0	0,0
5- Transferts de capital	85,0	91,9	125,9	89,5	105,3
- Administrations publiques	53,8	57,3	63,9	28,8	65,3
Remises de dette	0,0	0,0	0,0	0,0	0,0
Autres transferts de capital	53,8	57,3	63,9	28,8	65,3
- Autres secteurs	31,2	34,6	62,0	60,7	40,0
c. Solde des comptes des transactions courantes et de capital (a+b)	-209,6	-240,7	-312,3	-291,5	-276,2
d- Compte financier (6+7+8+9)	-269,7	-331,7	-480,1	-374,3	-288,0
6- Investissement direct	-123,2	-149,0	-191,8	-120,0	-130,6
7- Investissements de portefeuille	-35,2	-19,5	-23,9	-40,7	-42,5
8- Dérivés financiers	0,0	0,0	0,0	0,0	0,0
9- Autres investissements	-111,4	-163,2	-264,4	-213,6	-114,8
- Administrations publiques	-44,3	-173,9	-210,1	-176,4	-78,2
- Tirages	69,3	202,1	236,7	205,3	125,3
- Variations des arriérés	0,0	0,0	0,0	0,0	0,0
- Rééchelonnement	0,0	0,0	0,0	0,0	0,0
- Autre financement exceptionnel	0,0	0,0	0,0	0,0	0,0
- Amortissements	-25,0	-28,2	-26,6	-28,9	-47,1
- Autres secteurs	-67,1	10,7	-54,2	-37,2	-36,6
Pour mémoire : financement exceptionnel	0,0	0,0	0,0	0,0	0,0
- Variations des arriérés	0,0	0,0	0,0	0,0	0,0
- Rééchelonnement	0,0	0,0	0,0	0,0	0,0
- Remise de dettes	0,0	0,0	0,0	0,0	0,0
- Autres (financement à rechercher)	0,0	0,0	0,0	0,0	0,0
e- Erreurs et omissions nettes	9,4	8,1	7,2	0,0	0,0
f- Solde global (a+b-d+e)	69,5	99,1	175,1	82,8	11,8
g- Ecart d'évaluation	-0,6	0,0	0,0	0,0	0,0
h- Variation des avoirs extérieurs nets	-68,9	-99,1	-175,1	-82,8	-11,8
Balance courante hors dons/PIB (%)	-7,9	-8,1	-9,4	-7,6	-7,3

(*) Estimations (**) Projections

**Tableau 10.3.2 BURKINA- Balance des Paiements
(valeur en fin de période en milliards de FCFA)**

LIBELLE POSTE	2012	2013	2014	2015 (*)	2016 (**)
a- Compte des transactions courantes (1+2+3)	-82,9	-664,6	-493,2	-448,3	-487,3
1- Biens et services	-299,1	-788,2	-551,8	-578,8	-589,7
Balance des biens	108,5	-328,8	-128,6	-127,1	-141,0
Exportations de biens FOB	1 464,3	1 315,3	1 362,3	1 404,0	1 383,6
Importations de biens FOB	-1 355,8	-1 644,2	-1 490,9	-1 531,0	-1 524,5
Importations de biens CAF	-1 824,0	-2 156,4	-1 770,4	-1 818,0	-1 810,3
Balance des services	-407,6	-459,4	-423,2	-451,7	-448,7
2- Revenu primaire	-39,1	-93,3	-177,5	-136,5	-113,7
Dont intérêts sur la dette	-13,0	-12,8	-14,7	-15,9	-21,7
3- Revenu secondaire	255,3	216,9	236,1	267,0	216,0
- Administrations publiques	179,5	128,2	114,3	140,4	82,9
Dont aides budgétaires	161,4	119,1	98,9	124,8	66,2
- Autres secteurs	75,7	88,7	121,8	126,6	133,2
Dont transferts de fonds des migrants	99,3	144,3	179,7	192,8	201,1
b- Compte de capital (4+5)	137,8	238,4	200,2	153,8	253,4
4- Acquisition/cessions d'actifs non financiers	0,1	-0,2	0,0	0,1	0,2
5- Transferts de capital	137,7	238,6	200,2	153,6	253,2
- Administrations publiques	111,6	205,2	157,5	105,2	200,2
Remises de dette	0,0	0,0	0,0	0,0	0,0
Autres transferts de capital	111,6	205,2	157,5	105,2	200,2
- Autres secteurs	26,1	33,4	42,6	48,4	53,0
c. Solde des comptes des transactions courantes et de capital (a+b)	54,9	-426,2	-293,0	-294,5	-234,0
d- Compte financier (6+7+8+9)	61,3	-281,9	-164,2	-536,0	-224,0
6- Investissement direct	-130,9	-213,4	-141,6	-134,5	-109,7
7- Investissements de portefeuille	-16,7	-6,9	86,2	-4,4	-6,0
8- Dérivés financiers	0,0	0,0	0,0	0,0	0,0
9- Autres investissements	208,8	-61,5	-108,8	-397,1	-108,3
- Administrations publiques	-85,5	-34,4	-51,4	-89,2	-99,3
- Tirages	107,3	60,5	82,2	122,1	126,8
- Variations des arriérés	0,0	0,0	0,0	0,0	0,0
- Rééchelonnement	0,0	0,0	0,0	0,0	0,0
- Autre financement exceptionnel	0,0	0,0	0,0	0,0	0,0
- Amortissements	-21,7	-26,0	-30,8	-32,9	-27,5
- Autres secteurs	294,3	-27,1	-57,3	-307,9	-9,0
Pour mémoire : financement exceptionnel	0,0	0,0	0,0	0,0	0,0
- Variations des arriérés	0,0	0,0	0,0	0,0	0,0
- Rééchelonnement	0,0	0,0	0,0	0,0	0,0
- Remise de dettes	0,0	0,0	0,0	0,0	0,0
- Autres (financement à rechercher)	0,0	0,0	0,0	0,0	0,0
e- Erreurs et omissions nettes	3,4	-3,8	-4,1	4,6	0,0
f- Solde global (a+b-d+e)	-2,9	-148,1	-132,9	246,0	-10,0
g- Ecart d'évaluation	0,2	4,1	0,0	0,0	0,0
h- Variation des avoirs extérieurs nets	2,7	143,9	132,9	-246,0	10,0
Balance courante hors dons/PIB (%)	-4,3	-13,1	-9,6	-8,7	-7,8

(*) Estimations (**) Projections

Tableau 10.3.3 COTE D'IVOIRE- Balance des Paiements
(valeur en fin de période en milliards de FCFA)

LIBELLE POSTE	2012	2013	2014	2015 (*)	2016 (**)
a- Compte des transactions courantes (1+2+3)	-163,7	-208,8	252,1	140,1	-185,6
1- Biens et services	572,1	453,4	846,9	859,5	582,4
Balance des biens	1 565,6	1 479,2	1 914,8	2 023,4	1 665,8
Exportations de biens FOB	6 189,4	5 952,9	6 411,3	6 453,9	6 149,0
Importations de biens FOB	-4 623,7	-4 473,6	-4 496,5	-4 430,5	-4 483,2
Importations de biens CAF	-5 570,6	-5 270,8	-5 290,0	-5 212,3	-5 274,3
Balance des services	-993,5	-1 025,8	-1 067,9	-1 163,9	-1 083,4
2- Revenu primaire	-469,9	-445,1	-449,3	-525,1	-561,2
Dont intérêts sur la dette	-153,4	-99,1	-94,2	-152,2	-169,7
3- Revenu secondaire	-265,8	-217,1	-145,5	-194,4	-206,8
- Administrations publiques	-22,1	64,6	124,1	103,2	94,8
Dont aides budgétaires	29,7	64,6	124,2	153,6	147,6
- Autres secteurs	-243,7	-281,7	-269,6	-297,6	-301,5
Dont transferts de fonds des migrants	95,6	96,9	97,7	98,5	99,3
b- Compte de capital (4+5)	4 141,1	94,8	138,6	128,6	185,7
4- Acquisition/cessions d'actifs non financiers	-0,5	-1,6	1,3	0,0	0,0
5- Transferts de capital	4 141,6	96,3	137,3	128,6	185,7
- Administrations publiques	4 141,6	96,3	137,3	128,6	185,7
Remises de dette	4 090,0	0,0	0,0	0,0	0,0
Autres transferts de capital	51,5	96,3	137,3	128,6	185,7
- Autres secteurs	0,0	0,0	0,0	0,0	0,0
c. Solde des comptes des transactions courantes et de capital (a+b)	3 977,5	-114,1	390,7	268,7	0,1
d- Compte financier (6+7+8+9)	4 202,1	-80,0	90,0	64,4	-68,1
6- Investissement direct	-161,3	-204,5	-208,9	-250,9	-280,6
7- Investissements de portefeuille	-72,6	-86,1	-462,8	-387,3	-327,6
8- Dérivés financiers	0,0	0,0	0,0	0,0	0,0
9- Autres investissements	4 436,1	210,7	761,7	702,6	540,1
- Administrations publiques	3 973,3	-190,7	-106,3	-191,2	-170,8
- Tirages	85,0	334,9	332,3	422,5	424,7
- Variations des arriérés	-195,8	-16,8	0,0	0,0	0,0
- Rééchelonnement	227,5	0,0	0,0	0,0	0,0
- Autre financement exceptionnel	0,0	0,0	0,0	0,0	0,0
- Amortissements	-3 862,5	-127,5	-226,0	-231,3	-253,9
- Autres secteurs	462,8	401,4	868,0	893,8	710,9
Pour mémoire : financement exceptionnel	4 121,8	-16,8	0,0	0,0	0,0
- Variations des arriérés	-195,8	-16,8	0,0	0,0	0,0
- Rééchelonnement	227,5	0,0	0,0	0,0	0,0
- Remise de dettes	4 090,0	0,0	0,0	0,0	0,0
- Autres (financement à rechercher)	0,0	0,0	0,0	0,0	0,0
e- Erreurs et omissions nettes	-39,1	36,7	-27,0	0,0	0,0
f- Solde global (a+b-d+e)	-263,7	2,6	273,7	204,3	68,3
g- Ecart d'évaluation	7,8	0,0	-47,5	0,0	0,0
h- Variation des avoirs extérieurs nets	256,0	-2,6	-226,2	-204,3	-68,3
Balance courante hors dons/PIB (%)	-1,4	-1,8	0,8	-0,1	-1,6

(*) Estimations (**) Projections

Tableau 10.3.4 GUINEE-BISSAU- Balance des Paiements
(valeur en fin de période en milliards de FCFA)

LIBELLE POSTE	2012	2013	2014	2015 (*)	2016 (**)
a- Compte des transactions courantes (1+2+3)	-42,5	-25,9	3,1	23,3	-10,3
1- Biens et services	-51,6	-39,1	-58,2	-23,3	-49,4
Balance des biens	-25,7	-14,8	-23,8	17,4	-7,4
Exportations de biens FOB	67,1	75,5	82,1	153,0	135,5
Importations de biens FOB	-92,8	-90,3	-105,9	-135,6	-142,9
Importations de biens CAF	-107,9	-105,7	-128,5	-164,6	-173,4
Balance des services	-25,9	-24,3	-34,4	-40,7	-42,0
2- Revenu primaire	-16,9	-4,0	18,5	12,0	8,6
Dont intérêts sur la dette	-0,3	-0,1	-1,3	-1,1	-1,2
3- Revenu secondaire	26,0	17,1	42,9	34,6	30,5
- Administrations publiques	11,9	1,9	23,6	11,3	7,1
Dont aides budgétaires	11,9	1,9	23,3	11,3	7,1
- Autres secteurs	14,1	15,3	19,3	23,3	23,4
Dont transferts de fonds des migrants	12,4	14,8	19,2	15,8	17,3
b- Compte de capital (4+5)	15,9	15,8	27,4	27,0	28,1
4- Acquisition/cessions d'actifs non financiers	0,0	0,0	0,0	0,0	0,0
5- Transferts de capital	15,9	15,8	27,4	27,0	28,1
- Administrations publiques	15,9	15,8	26,1	25,7	27,9
Remises de dette	0,0	0,0	0,0	0,0	0,0
Autres transferts de capital	15,9	15,8	26,1	25,7	27,9
- Autres secteurs	0,0	0,0	1,3	1,3	0,2
c. Solde des comptes des transactions courantes et de capital (a+b)	-26,7	-10,1	30,5	50,3	17,8
d- Compte financier (6+7+8+9)	1,7	-15,9	-40,3	9,4	4,7
6- Investissement direct	-3,5	-9,7	-12,7	-13,1	-13,2
7- Investissements de portefeuille	0,0	0,0	0,1	-5,0	-0,2
8- Dérivés financiers	0,0	0,0	0,0	0,0	0,0
9- Autres investissements	5,2	-6,2	-27,8	27,5	18,1
- Administrations publiques	-7,6	-12,4	-24,1	-6,5	-11,9
- Tirages	7,6	12,5	27,0	8,0	13,3
- Variations des arriérés	0,0	0,0	0,0	0,0	0,0
- Rééchelonnement	0,0	0,0	0,0	0,0	0,0
- Autre financement exceptionnel	0,0	0,0	0,0	0,0	0,0
- Amortissements	0,0	-0,1	-2,9	-1,5	-1,4
- Autres secteurs	12,8	6,2	-3,7	34,0	30,0
Pour mémoire : financement exceptionnel	0,0	0,0	0,0	0,0	0,0
- Variations des arriérés	0,0	0,0	0,0	0,0	0,0
- Rééchelonnement	0,0	0,0	0,0	0,0	0,0
- Remise de dettes	0,0	0,0	0,0	0,0	0,0
- Autres (financement à rechercher)	0,0	0,0	0,0	0,0	0,0
e- Erreurs et omissions nettes	-4,9	5,0	5,4	-5,2	0,0
f- Solde global (a+b-d+e)	-33,2	10,7	76,2	35,7	13,1
g- Ecart d'évaluation	-1,5	-0,4	0,0	0,0	0,0
h- Variation des avoirs extérieurs nets	34,8	-10,3	-76,2	-35,7	-13,1
Balance courante hors dons/PIB (%)	-10,4	-5,4	-3,8	2,0	-2,7

(*) Estimations (**) Projections

Tableau 10.3.5 MALI- Balance des Paiements
(valeur en fin de période en milliards de FCFA)

LIBELLE POSTE	2012	2013	2014	2015 (*)	2016 (**)
a- Compte des transactions courantes (1+2+3)	-139,3	-185,1	-334,1	-137,6	-165,3
1- Biens et services	-310,2	-976,9	-1 101,3	-970,0	-992,8
Balance des biens	57,0	-122,7	-251,3	-136,9	-125,2
Exportations de biens FOB	1 532,2	1 419,5	1 374,2	1 485,4	1 435,1
Importations de biens FOB	-1 475,2	-1 542,3	-1 625,5	-1 622,4	-1 560,3
Importations de biens CAF	-1 799,0	-1 880,8	-1 935,1	-1 931,4	-1 857,5
Balance des services	-367,2	-854,1	-850,1	-833,1	-867,6
2- Revenu primaire	-234,8	-213,7	-190,0	-230,1	-247,9
Dont intérêts sur la dette	-17,9	-18,4	-17,2	-23,3	-25,4
3- Revenu secondaire	405,8	1 005,5	957,2	1 062,5	1 075,4
- Administrations publiques	29,0	625,4	569,8	660,3	653,6
Dont aides budgétaires	3,8	110,8	70,2	74,0	67,3
- Autres secteurs	376,8	380,1	387,4	402,3	421,8
Dont transferts de fonds des migrants	367,4	423,4	379,6	383,7	402,9
b- Compte de capital (4+5)	53,4	129,3	114,1	147,6	135,6
4- Acquisition/cessions d'actifs non financiers	-1,8	-0,8	-2,0	0,0	0,0
5- Transferts de capital	55,2	130,1	116,1	147,6	135,6
- Administrations publiques	15,8	105,3	96,7	130,3	118,3
Remises de dette	6,6	25,5	14,9	59,3	17,7
Autres transferts de capital	9,2	79,8	81,8	71,0	100,6
- Autres secteurs	39,4	24,8	19,4	17,3	17,3
c. Solde des comptes des transactions courantes et de capital (a+b)	-85,9	-55,8	-220,1	10,0	-29,6
d- Compte financier (6+7+8+9)	-97,4	-137,9	-112,0	95,8	36,1
6- Investissement direct	-195,0	-150,7	-70,9	-60,8	-62,6
7- Investissements de portefeuille	-5,2	-0,5	-88,9	-78,3	-62,5
8- Dérivés financiers	0,0	0,0	0,0	0,0	0,0
9- Autres investissements	102,8	13,3	47,8	234,9	161,2
- Administrations publiques	-5,0	-77,8	-55,6	-127,7	-174,8
- Tirages	22,9	135,7	119,5	225,2	233,2
- Variations des arriérés	21,6	-15,0	-11,9	0,0	0,0
- Rééchelonnement	0,0	0,0	0,0	0,0	0,0
- Autre financement exceptionnel	0,0	0,0	0,0	0,0	0,0
- Amortissements	-39,5	-42,9	-52,0	-97,5	-58,4
- Autres secteurs	107,8	91,1	103,4	362,6	336,0
Pour mémoire : financement exceptionnel	28,2	40,5	26,8	59,3	17,7
- Variations des arriérés	21,6	15,0	11,9	0,0	0,0
- Rééchelonnement	0,0	0,0	0,0	0,0	0,0
- Remise de dettes	6,6	25,5	14,9	59,3	17,7
- Autres (financement à rechercher)	0,0	0,0	0,0	0,0	0,0
e- Erreurs et omissions nettes	-10,5	-18,0	-24,9	-1,3	0,0
f- Solde global (a+b-d+e)	1,1	64,1	-133,0	-87,1	-65,7
g- Ecart d'évaluation	1,7	0,0	0,0	0,0	0,0
h- Variation des avoirs extérieurs nets	-2,8	-64,1	133,0	87,1	65,7
Balance courante hors dons/PIB (%)	-2,7	-4,5	-5,7	-2,7	-2,8

Source : BCEAO

(*) Estimations (**) Projections

Tableau 10.3.6 NIGER- Balance des Paiements
(valeur en fin de période en milliards de FCFA)

LIBELLE POSTE	2012	2013	2014	2015 (*)	2016 (**)
a- Compte des transactions courantes (1+2+3)	-521,6	-568,3	-645,3	-737,2	-673,5
1- Biens et services	-620,3	-623,0	-742,8	-856,0	-747,8
Balance des biens	-235,2	-212,3	-367,9	-487,7	-420,3
Exportations de biens FOB	736,4	784,6	715,1	610,8	633,6
Importations de biens FOB	-971,5	-996,9	-1 083,0	-1 098,5	-1 053,8
Importations de biens CAF	-1 222,1	-1 253,9	-1 364,9	-1 384,4	-1 328,1
Balance des services	-385,1	-410,8	-374,9	-368,2	-327,5
2- Revenu primaire	-69,1	-91,3	-75,0	-50,9	-57,6
Dont intérêts sur la dette	-6,8	-28,7	-30,3	-36,7	-38,6
3- Revenu secondaire	167,8	146,0	172,5	169,7	131,9
- Administrations publiques	117,9	78,7	91,8	94,9	54,2
Dont aides budgétaires	93,1	53,9	67,9	76,6	38,2
- Autres secteurs	49,9	67,3	80,8	74,8	77,7
Dont transferts de fonds des migrants	45,4	16,6	26,6	24,6	25,6
b- Compte de capital (4+5)	139,3	282,1	184,1	175,5	205,5
4- Acquisition/cessions d'actifs non financiers	-1,3	15,6	16,0	0,0	0,0
5- Transferts de capital	140,6	266,5	168,1	175,5	205,5
- Administrations publiques	126,5	251,7	154,3	156,0	184,2
Remises de dette	3,0	0,7	0,0	0,0	0,0
Autres transferts de capital	123,5	251,0	154,3	156,0	184,2
- Autres secteurs	14,1	14,8	13,8	19,5	21,3
c. Solde des comptes des transactions courantes et de capital (a+b)	-382,3	-286,3	-461,2	-561,7	-468,0
d- Compte financier (6+7+8+9)	-550,2	-392,7	-648,3	-425,6	-428,9
6- Investissement direct	-428,4	-305,5	-362,6	-299,0	-159,3
7- Investissements de portefeuille	-4,9	9,4	-61,8	-94,2	-9,6
8- Dérivés financiers	0,0	0,0	0,0	0,0	0,0
9- Autres investissements	-116,9	-96,6	-223,9	-32,4	-260,0
- Administrations publiques	-73,1	-107,7	-114,5	-211,5	-211,3
- Tirages	87,4	125,2	140,4	242,0	246,8
- Variations des arriérés	0,0	0,0	0,0	0,0	0,0
- Rééchelonnement	0,0	0,0	0,0	0,0	0,0
- Autre financement exceptionnel	0,0	1,3	0,0	0,0	0,0
- Amortissements	-14,3	-18,8	-25,8	-30,5	-35,5
- Autres secteurs	-43,8	11,1	-109,4	179,1	-48,6
Pour mémoire : financement exceptionnel	5,4	0,0	0,0	0,0	0,0
- Variations des arriérés	0,0	0,0	0,0	0,0	0,0
- Rééchelonnement	0,0	0,0	0,0	0,0	0,0
- Remise de dettes	3,0	0,0	0,0	0,0	0,0
- Autres (financement à rechercher)	2,4	0,0	0,0	0,0	0,0
e- Erreurs et omissions nettes	-5,2	-7,4	-5,7	0,0	0,0
f- Solde global (a+b-d+e)	162,7	99,0	181,4	-136,1	-39,1
g- Ecart d'évaluation	5,2	3,4	0,0	0,0	0,0
h- Variation des avoirs extérieurs nets	-167,9	-102,4	-181,4	136,1	39,1
Balance courante hors dons/PIB (%)	-17,3	-16,4	-17,5	-19,3	-15,6

Source : BCEAO

(*) Estimations (**) Projections

Tableau 10.3.7 SENEGAL- Balance des Paiements
(valeur en fin de période en milliards de FCFA)

LIBELLE POSTE	2012	2013	2014	2015 (*)	2016 (**)
a- Compte des transactions courantes (1+2+3)	-780,1	-765,5	-665,9	-499,3	-565,5
1- Biens et services	-1 523,8	-1 527,0	-1 448,8	-1 292,4	-1 376,3
Balance des biens	-1 468,9	-1 471,0	-1 383,2	-1 227,2	-1 306,5
Exportations de biens FOB	1 402,0	1 422,5	1 472,7	1 664,6	1 693,7
Importations de biens FOB	-2 870,9	-2 893,5	-2 856,0	-2 891,9	-3 000,2
Importations de biens CAF	-3 262,4	-3 287,0	-3 245,0	-3 284,0	-3 406,5
Balance des services	-54,9	-55,9	-65,6	-65,2	-69,8
2- Revenu primaire	-153,8	-159,5	-186,5	-220,2	-253,7
Dont intérêts sur la dette	-62,4	-51,9	-57,4	-84,3	-85,5
3- Revenu secondaire	897,6	920,9	969,4	1 013,3	1 064,5
- Administrations publiques	75,8	42,5	83,6	49,4	59,7
Dont aides budgétaires	52,0	19,8	40,7	31,2	35,0
- Autres secteurs	821,8	878,4	885,9	963,9	1 004,9
Dont transferts de fonds des migrants	750,4	815,1	754,2	929,3	971,1
b- Compte de capital (4+5)	202,8	181,5	216,1	208,1	210,1
4- Acquisition/cessions d'actifs non financiers	37,5	-1,5	-5,2	-2,4	-3,8
5- Transferts de capital	165,3	183,0	221,3	210,5	213,9
- Administrations publiques	158,5	169,8	213,2	200,8	204,0
Remises de dette	2,1	2,1	0,0	0,0	0,0
Autres transferts de capital	156,4	167,7	213,2	200,8	204,0
- Autres secteurs	6,8	13,2	8,1	9,7	9,9
c. Solde des comptes des transactions courantes et de capital (a+b)	-577,3	-584,0	-449,8	-291,2	-355,4
d- Compte financier (6+7+8+9)	-519,8	-553,0	-663,1	-446,1	-398,8
6- Investissement direct	-112,4	-137,3	-185,5	-188,3	-210,4
7- Investissements de portefeuille	-131,6	5,3	-257,0	-188,8	-102,1
8- Dérivés financiers	0,0	0,0	0,0	0,0	0,0
9- Autres investissements	-275,7	-420,9	-220,6	-68,9	-86,4
- Administrations publiques	-205,7	-206,0	-313,0	-172,1	-213,2
- Tirages	276,8	257,9	369,1	233,8	287,0
- Variations des arriérés	0,0	0,0	0,0	0,0	0,0
- Rééchelonnement	0,0	0,0	0,0	0,0	0,0
- Autre financement exceptionnel	0,0	0,0	0,0	0,0	0,0
- Amortissements	-71,1	-51,9	-56,1	-61,7	-73,8
- Autres secteurs	-70,0	-214,9	92,3	103,1	126,9
Pour mémoire : financement exceptionnel	2,1	2,1	0,0	0,0	0,0
- Variations des arriérés	0,0	0,0	0,0	0,0	0,0
- Rééchelonnement	0,0	0,0	0,0	0,0	0,0
- Remise de dettes	2,1	2,1	0,0	0,0	0,0
- Autres (financement à rechercher)	0,0	0,0	0,0	0,0	0,0
e- Erreurs et omissions nettes	4,1	5,6	4,7	0,0	0,0
f- Solde global (a+b-d+e)	-53,5	-25,4	217,9	154,9	43,5
g- Ecart d'évaluation	2,3	47,0	0,0	0,0	0,0
h- Variation des avoirs extérieurs nets	51,2	-21,6	-217,9	-154,9	-43,5
Balance courante hors dons/PIB (%)	-11,5	-10,7	-9,4	-6,6	-6,9

Source : BCEAO

(*) Estimations (**) Projections

Tableau 10.3.8 TOGO- Balance des Paiements
(valeur en fin de période en milliards de FCFA)

LIBELLE POSTE	2012	2013	2014	2015 (*)	2016 (**)
a- Compte des transactions courantes (1+2+3)	-150,2	-280,7	-226,4	-140,5	-140,5
1- Biens et services	-276,9	-422,8	-407,3	-333,4	-340,1
Balance des biens	-284,9	-430,0	-438,4	-375,9	-373,0
Exportations de biens FOB	670,7	751,9	655,5	736,8	773,1
Importations de biens FOB	-955,5	-1 182,0	-1 093,9	-1 112,7	-1 146,1
Importations de biens CAF	-1 215,3	-1 368,2	-1 250,6	-1 324,6	-1 364,4
Balance des services	8,0	7,2	31,1	42,5	32,9
2- Revenu primaire	3,1	12,5	22,8	23,5	24,3
Dont intérêts sur la dette	-5,8	-6,7	-8,8	-9,6	-10,5
3- Revenu secondaire	123,6	129,6	158,2	169,4	175,3
- Administrations publiques	42,6	42,5	41,9	44,1	46,3
Dont aides budgétaires	0,0	0,0	0,0	0,0	0,0
- Autres secteurs	81,0	87,1	116,3	125,3	129,0
Dont transferts de fonds des migrants	86,6	97,3	121,5	130,9	134,8
b- Compte de capital (4+5)	146,2	155,6	157,5	154,2	157,9
4- Acquisition/cessions d'actifs non financiers	-1,3	-1,3	0,0	0,0	0,0
5- Transferts de capital	147,5	156,9	157,5	154,2	157,9
- Administrations publiques	63,1	62,8	61,6	58,2	60,9
Remises de dette	0,0	0,0	0,0	0,0	0,0
Autres transferts de capital	63,1	62,8	61,6	58,2	60,9
- Autres secteurs	84,4	94,1	95,9	96,0	97,0
c. Solde des comptes des transactions courantes et de capital (a+b)	-4,0	-125,1	-68,8	13,7	17,4
d- Compte financier (6+7+8+9)	16,2	-164,2	9,8	-101,3	-22,6
6- Investissement direct	152,6	-100,9	150,6	86,2	116,6
7- Investissements de portefeuille	-0,1	39,3	68,4	6,7	23,1
8- Dérivés financiers	0,0	0,0	0,0	0,0	0,0
9- Autres investissements	-136,3	-102,6	-209,1	-194,2	-162,3
- Administrations publiques	-6,2	-20,7	-121,0	-109,4	-67,4
- Tirages	17,0	38,1	138,0	129,4	87,4
- Variations des arriérés	0,0	0,0	0,0	0,0	0,0
- Rééchelonnement	0,0	0,0	0,0	0,0	0,0
- Autre financement exceptionnel	0,0	0,0	0,0	0,0	0,0
- Amortissements	-10,8	-17,3	-17,0	-20,0	-20,0
- Autres secteurs	-130,0	-81,8	-88,1	-84,8	-95,0
Pour mémoire : financement exceptionnel	0,0	0,0	0,0	0,0	0,0
- Variations des arriérés	0,0	0,0	0,0	0,0	0,0
- Rééchelonnement	0,0	0,0	0,0	0,0	0,0
- Remise de dettes	0,0	0,0	0,0	0,0	0,0
- Autres (financement à rechercher)	0,0	0,0	0,0	0,0	0,0
e- Erreurs et omissions nettes	2,9	2,5	2,2	0,0	0,0
f- Solde global (a+b-d+e)	-17,3	41,6	-76,5	115,0	40,0
g- Ecart d'évaluation	0,0	-5,2	11,0	0,0	0,0
h- Variation des avoirs extérieurs nets	17,3	-36,4	65,5	-115,0	-40,0
Balance courante hors dons/PIB (%)	-7,5	-13,9	-10,2	-5,9	-5,5

Source : BCEAO

(*) Estimations (**) Projections

**Tableau 10.3.9 UEMOA- Balance des Paiements
(valeur en fin de période en milliards de FCFA)**

LIBELLE POSTE	2012	2013	2014	2015 (*)	2016 (**)
a- Compte des transactions courantes (1+2+3)	-2 174,7	-3 031,6	-2 547,3	-2 180,6	-2 609,4
1- Biens et services	-2 872,6	-4 347,7	-4 015,8	-3 652,3	-3 970,1
Balance des biens	-569,2	-1 402,8	-1 029,7	-611,8	-1 054,0
Exportations de biens FOB	12 798,4	12 701,3	13 340,5	13 560,1	13 255,4
Importations de biens FOB	-13 367,6	-14 104,1	-14 370,2	-14 171,9	-14 309,4
Importations de biens CAF	-16 195,3	-16 810,0	-16 879,3	-16 701,2	-16 853,8
Balance des services	-2 303,5	-2 944,9	-2 986,1	-3 040,5	-2 916,1
2- Revenu primaire	-1 014,7	-1 028,4	-1 067,4	-1 163,2	-1 240,3
Dont intérêts sur la dette	-270,2	-227,5	-234,2	-339,1	-376,8
3- Revenu secondaire	1 712,6	2 344,5	2 535,9	2 634,9	2 600,9
- Administrations publiques	466,4	1 022,9	1 093,1	1 126,4	1 022,5
Dont aides budgétaires	383,7	402,9	433,4	471,6	373,1
- Autres secteurs	1 246,2	1 321,6	1 442,9	1 508,6	1 578,5
Dont transferts de fonds des migrants	1 516,0	1 678,2	1 655,5	1 845,5	1 917,2
b- Compte de capital (4+5)	4 921,4	1 189,3	1 163,1	1 084,3	1 281,6
4- Acquisition/cessions d'actifs non financiers	32,8	10,2	9,4	-2,3	-3,7
5- Transferts de capital	4 888,6	1 179,2	1 153,7	1 086,6	1 285,3
- Administrations publiques	4 686,6	964,2	910,6	833,6	1 046,5
Remises de dette	4 101,7	28,3	14,9	59,3	17,7
Autres transferts de capital	584,9	935,9	895,7	774,3	1 028,8
- Autres secteurs	202,0	215,0	243,1	253,0	238,8
c. Solde des comptes des transactions courantes et de capital (a+b)	2 746,6	-1 842,2	-1 384,2	-1 096,3	-1 327,8
d- Compte financier (6+7+8+9)	2 844,2	-1 957,2	-2 008,2	-1 713,7	-1 389,7
6- Investissement direct	-1 002,0	-1 271,0	-1 023,4	-980,4	-849,9
7- Investissements de portefeuille	-266,3	-59,1	-739,7	-792,1	-527,4
8- Dérivés financiers	0,0	0,0	0,0	0,0	0,0
9- Autres investissements	4 112,6	-627,1	-245,1	58,7	-12,4
- Administrations publiques	3 545,8	-823,7	-996,1	-1 083,9	-1 027,0
- Tirages	673,3	1 166,9	1 445,2	1 588,2	1 544,5
- Variations des arriérés	-174,2	-31,8	-11,9	0,0	0,0
- Rééchelonnement	227,5	0,0	0,0	0,0	0,0
- Autre financement exceptionnel	0,0	1,3	0,0	0,0	0,0
- Amortissements	-4 044,9	-312,7	-437,2	-504,3	-517,6
- Autres secteurs	566,7	196,6	751,0	1 142,7	1 014,6
Pour mémoire : financement exceptionnel	4 157,4	25,9	26,8	59,3	17,7
- Variations des arriérés	-174,2	-1,8	11,9	0,0	0,0
- Rééchelonnement	227,5	0,0	0,0	0,0	0,0
- Remise de dettes	4 101,7	27,6	14,9	59,3	17,7
- Autres (financement à rechercher)	2,4	0,0	0,0	0,0	0,0
e- Erreurs et omissions nettes	-39,8	28,6	-42,2	-1,9	0,0
f- Solde global (a+b-d+e)	-137,4	143,6	581,9	615,5	61,9
g- Ajustement statistique (2)	-199,4	-711,8	-507,4	-807,0	0,0
h- SOLDE GLOBAL après ajustement (f+g)	-336,8	-568,2	74,5	-191,5	61,9
Réévaluations et autres flux non transactionnels (3)	75,7	-180,0	-64,1	76,6	0,0
VARIATION DES AEN	261,1	748,2	-10,4	114,9	-61,9
Balance courante hors dons/PIB (%)	-6,1	-7,4	-6,0	-5,0	-5,1

(*) Estimations (**) Projections

(1) La balance de l'Union est une agrégation des balances des paiements des Etats

(2) Cet ajustement permet la prise en compte des opérations non réparties et du biais lié aux asymétries sur les transactions intra-UEMOA

(3) Rapprochement entre les statistiques monétaires et la BDP, notamment les réévaluations du stock d'or et des DTS et autres variations de volume d'actifs.

**Graphique 10.1 Evolution du déficit de la balance courante hors dons rapporté au PIB
(En pourcentage)**

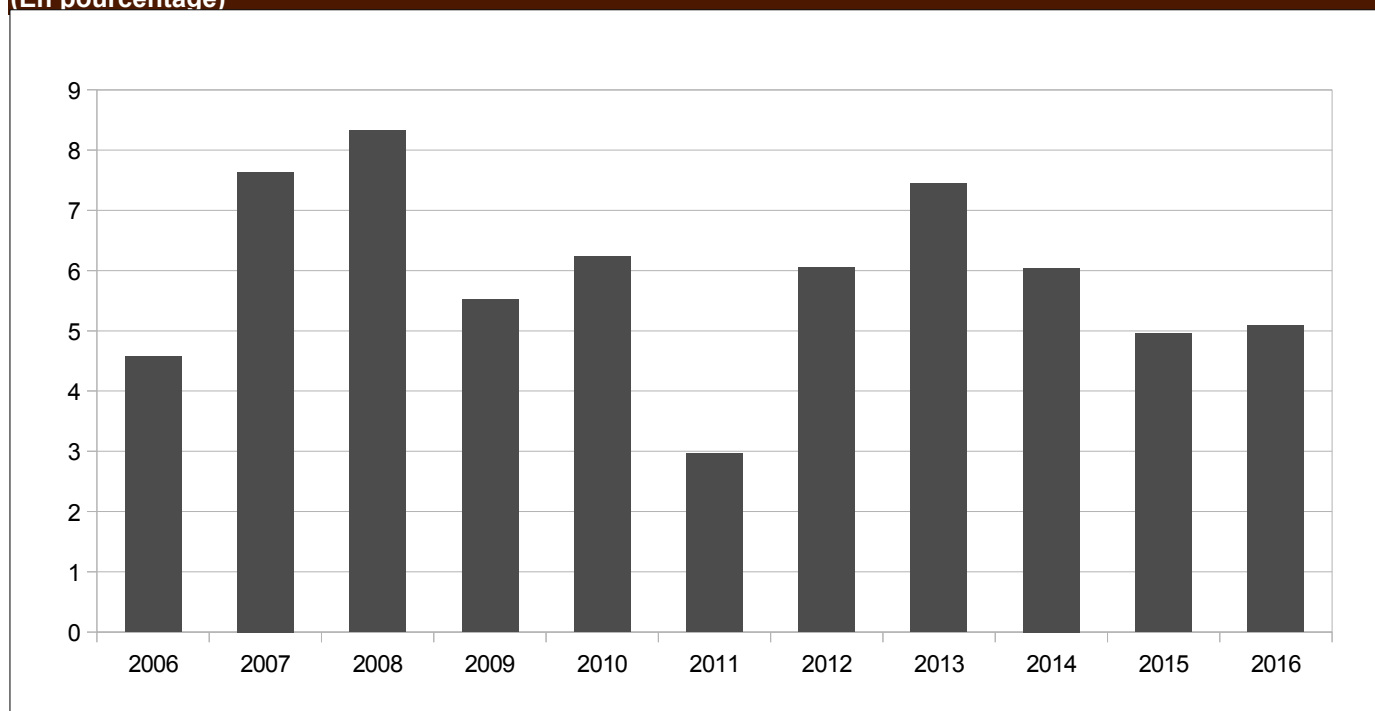

Source : BCEAO

11. PRIX

Tableau 11.1.1.a Indice harmonisé des prix à la consommation – UEMOA (Base 100=2008)

	Fonctions												
	Indice global	1	2	3	4	5	6	7	8	9	10	11	12
2012	108,2	116,7	104,4	102,9	106,8	105,6	102,0	107,7	81,6	100,1	105,1	113,7	105,6
2013	109,9	118,0	105,4	105,8	108,3	106,9	101,8	108,6	81,2	99,7	116,8	116,5	107,1
2014	109,7	115,7	106,2	107,4	108,7	108,3	102,4	109,3	81,0	100,8	117,5	117,8	108,0
2015	110,8	118,3	107,3	108,9	109,4	109,2	103,2	108,1	80,6	102,2	118,1	118,6	108,6
2014 juil.	110,2	117,6	106,3	107,2	108,0	108,0	103,4	109,3	80,6	101,2	117,2	118,0	107,5
août	110,1	117,1	106,4	107,1	108,7	107,6	102,6	109,4	81,3	101,5	117,2	118,1	107,6
sept.	109,7	115,6	106,0	107,5	108,2	108,7	102,5	109,5	81,1	101,6	117,0	118,2	107,7
oct.	110,2	116,7	106,7	107,6	109,2	108,0	102,6	109,2	80,9	101,6	117,9	118,3	108,1
nov.	110,0	115,5	106,7	107,5	111,1	109,0	102,5	109,2	80,6	101,6	117,9	118,1	108,1
déc.	110,1	115,9	106,8	109,0	109,1	108,9	102,5	109,3	80,8	101,6	117,9	118,2	108,4
2015 janv.	110,0	115,8	106,4	109,0	109,3	109,3	103,5	108,1	81,1	101,6	117,9	118,3	108,5
févr.	109,6	115,1	106,6	109,1	109,0	109,5	102,9	107,2	80,1	101,6	117,9	118,3	108,5
mars	109,6	114,6	107,0	109,1	109,5	109,6	103,8	107,1	81,0	101,6	117,9	118,5	108,4
avr.	109,6	115,1	107,8	108,7	109,2	109,2	102,0	107,5	80,7	101,6	118,0	118,6	108,5
mai	110,6	117,4	107,0	108,9	108,8	108,2	103,0	109,7	80,4	101,8	118,0	118,5	108,8
juin	111,5	120,2	108,0	108,8	109,5	109,3	103,0	108,3	80,6	102,6	118,0	118,6	108,7
juil.	111,7	120,6	107,9	108,7	109,4	109,2	104,2	108,9	80,4	102,6	118,0	118,6	108,8
août	111,5	120,1	108,2	108,8	109,7	109,3	103,8	108,5	80,6	102,6	117,8	118,5	108,8
sept.	111,0	119,0	107,1	108,7	109,0	109,1	103,5	107,8	80,5	102,4	118,0	118,7	108,6
oct.	111,6	120,5	107,3	108,9	109,9	109,0	103,1	107,9	80,9	102,5	118,3	118,8	108,7
nov.	111,6	120,5	107,0	108,8	109,6	109,6	103,0	108,5	79,9	102,6	118,3	118,7	108,3
déc.	111,5	120,7	106,8	109,0	109,5	109,4	102,8	107,7	80,5	102,3	119,2	118,8	108,2
2016 janv.	110,7	118,0	107,0	108,1	109,7	109,8	103,2	107,1	81,0	102,5	119,2	119,1	108,6
févr.	110,3	117,4	107,3	107,9	109,3	109,7	103,4	106,2	80,8	102,4	119,4	119,0	108,8
mars	110,4	118,0	107,5	108,1	108,6	108,9	102,8	106,5	80,9	102,7	119,4	119,1	108,6
avr.	111,3	120,4	108,0	108,1	109,4	108,8	102,6	106,8	80,7	102,7	119,4	119,0	108,7
mai	112,2	123,8	107,5	107,6	108,6	109,8	102,8	105,8	80,8	102,6	119,2	119,5	108,7
juin	112,1	123,6	107,6	108,1	109,1	109,0	102,8	105,3	80,5	102,6	119,2	119,6	108,7

Sources : INS, BCEAO.

Tableau 11.1.1.b Variation de l'indice global et contributions des fonctions de l'IHPC – UEMOA

	Fonctions (Points de pourcentage)												
	Variation (%)	1	2	3	4	5	6	7	8	9	10	11	12
2015 juil.	1,4	0,91	0,01	0,14	0,12	0,05	0,02	-0,04	-0,01	0,04	0,02	0,06	0,06
août	1,2	0,86	0,01	0,15	0,11	0,07	0,04	-0,10	-0,04	0,03	0,02	0,04	0,05
sept.	1,1	0,97	0,01	0,10	0,09	0,02	0,03	-0,19	-0,03	0,02	0,02	0,05	0,04
oct.	1,3	1,06	0,01	0,11	0,08	0,04	0,02	-0,14	0,00	0,02	0,01	0,04	0,02
nov.	1,4	1,44	0,00	0,12	-0,17	0,03	0,01	-0,07	-0,04	0,02	0,01	0,06	0,01
déc.	1,3	1,36	0,00	0,00	0,05	0,02	0,01	-0,17	-0,02	0,02	0,03	0,06	-0,01
2016 janv.	0,6	0,59	0,00	-0,07	0,05	0,02	-0,01	-0,11	0,00	0,02	0,03	0,07	0,00
févr.	0,6	0,62	0,01	-0,10	0,03	0,01	0,01	-0,10	0,03	0,02	0,03	0,06	0,01
mars	0,8	0,96	0,00	-0,09	-0,10	-0,03	-0,03	-0,06	-0,01	0,03	0,04	0,06	0,01
avr.	1,5	1,51	0,00	-0,05	0,03	-0,02	0,02	-0,08	0,00	0,03	0,03	0,03	0,01
mai	1,5	1,80	0,00	-0,11	-0,02	0,06	-0,01	-0,43	0,02	0,02	0,03	0,09	0,00
juin	0,5	0,84	0,00	-0,05	-0,04	-0,01	-0,01	-0,28	-0,01	0,00	0,03	0,08	0,00

Sources : INS, BCEAO.

1 : Produits alimentaires et boissons non alcoolisées

2 : Boissons alcoolisées, tabacs et stupéfiants

3 : Habillement

4 : Logement

5 : Ameublement 6 : Santé

7 : Transport

8 : Communication

9 : Loisirs et culture

10 : Enseignement

11 : Restaurants et Hôtels

12 : Autres produits

Tableau 11.1.2.a Indice harmonisé des prix à la consommation – BENIN (Base 100=2008)

Fonctions													
	Indice global	1	2	3	4	5	6	7	8	9	10	11	12
2012	107,4	113,6	106,7	109,4	108,8	103,6	116,5	102,5	86,9	99,7	106,9	113,2	113,3
2013	108,0	115,5	107,6	109,5	109,1	104,4	116,4	102,3	86,5	99,3	107,5	114,2	114,3
2014	112,4	120,0	111,1	105,7	115,0	104,3	104,3	119,4	75,5	96,9	101,4	115,1	115,5
2015	112,7	120,5	113,8	106,9	114,9	104,9	104,0	118,0	74,4	97,2	101,9	116,8	117,3
2014 juil.	112,6	122,3	110,8	105,6	114,6	104,2	104,0	116,8	74,9	97,0	101,2	115,4	115,1
août	111,4	117,4	110,9	105,6	115,3	104,2	104,0	117,7	75,0	97,0	101,2	115,7	115,3
sept.	111,0	115,6	111,2	105,6	115,5	104,5	103,9	118,9	75,0	97,0	101,2	115,7	115,5
oct.	111,4	116,6	111,1	106,0	115,3	104,5	104,0	119,1	75,0	96,8	101,8	116,1	116,4
nov.	110,9	114,5	111,0	106,0	116,8	104,5	104,0	118,7	75,0	96,7	101,8	116,2	116,4
déc.	111,2	116,1	112,0	106,5	115,9	104,6	104,0	116,9	75,0	96,8	101,8	116,3	117,4
2015 janv.	112,3	121,5	112,9	106,7	114,5	104,6	104,0	113,1	75,0	96,8	101,8	117,0	117,4
févr.	111,2	118,3	113,3	106,7	115,8	104,6	104,0	111,9	74,6	96,8	101,8	116,6	117,4
mars	112,2	121,9	113,7	106,9	115,0	104,7	104,0	111,7	74,4	97,2	101,8	116,6	117,4
avr.	110,8	116,5	113,6	106,9	114,4	104,8	104,0	113,8	74,4	97,2	101,8	116,6	117,4
mai	115,2	121,4	113,7	106,9	114,1	104,9	104,0	134,6	74,4	97,2	101,8	116,6	117,4
juin	115,0	127,5	113,6	106,9	114,2	105,0	104,0	119,2	74,4	97,2	101,8	116,5	117,4
juil.	113,3	120,2	113,9	106,9	116,9	105,1	103,9	122,3	74,3	97,2	101,8	116,5	117,3
août	111,5	116,5	113,9	106,9	115,6	105,0	104,0	118,1	74,3	97,2	101,8	116,5	117,3
sept.	110,8	115,2	113,9	106,9	114,8	105,1	104,0	116,2	74,3	97,2	101,8	117,0	117,3
oct.	112,6	120,3	114,2	107,0	114,7	105,2	104,0	117,9	74,3	97,3	102,2	117,1	117,3
nov.	113,4	122,5	114,3	107,0	113,8	105,0	104,0	119,2	74,3	97,3	102,2	117,1	117,3
déc.	113,7	124,0	114,2	107,0	114,4	104,9	104,0	117,5	74,3	97,3	102,2	117,1	117,3
2016 janv.	112,2	120,3	114,2	107,0	114,3	104,9	104,0	114,7	74,3	97,3	102,2	117,3	117,4
févr.	111,0	118,0	114,2	107,0	115,0	104,9	104,0	111,0	74,3	97,3	102,2	117,3	117,4
mars	112,4	120,1	114,1	107,0	114,0	104,9	104,0	116,7	74,3	97,3	102,2	117,3	117,4
avr.	115,2	125,4	114,2	107,0	114,5	104,9	104,0	124,7	74,3	97,3	102,2	117,3	117,4
mai	115,1	129,1	114,2	107,1	115,2	104,9	104,0	115,4	74,3	97,1	102,2	117,3	117,4
juin	113,4	127,1	114,2	105,2	115,8	104,9	104,0	112,1	74,3	97,1	102,2	117,3	117,1

Sources : INS, BCEAO.

Tableau 11.1.2.b Variation de l'indice global et contributions des fonctions de l'IHPC – BENIN

Fonctions (Points de pourcentage)													
	Variation (%)	1	2	3	4	5	6	7	8	9	10	11	12
2015 juil.	0,7	-0,59	0,03	0,09	0,23	0,03	0,00	0,69	-0,03	0,00	0,03	0,11	0,09
août	0,1	-0,28	0,03	0,09	0,03	0,02	0,00	0,06	-0,04	0,00	0,03	0,09	0,09
sept.	-0,2	-0,10	0,02	0,08	-0,06	0,02	0,00	-0,31	-0,04	0,00	0,02	0,12	0,07
oct.	1,1	1,03	0,03	0,07	-0,06	0,02	0,00	-0,15	-0,04	0,01	0,02	0,10	0,04
nov.	2,3	2,29	0,03	0,07	-0,30	0,01	0,00	0,06	-0,04	0,01	0,02	0,09	0,04
déc.	2,2	2,21	0,02	0,03	-0,15	0,01	0,00	0,07	-0,04	0,01	0,02	0,08	0,00
2016 janv.	-0,1	-0,42	0,01	0,02	-0,02	0,01	0,00	0,25	-0,05	0,01	0,02	0,04	0,00
févr.	-0,2	-0,09	0,01	0,02	-0,09	0,01	0,00	-0,13	-0,02	0,01	0,02	0,08	0,00
mars	0,2	-0,74	0,00	0,01	-0,15	0,01	0,00	0,92	-0,01	0,00	0,03	0,11	0,00
avr.	4,0	2,53	0,01	0,01	0,01	0,00	0,00	1,38	0,00	0,00	0,02	0,07	0,00
mai	-0,1	4,26	0,01	0,02	0,21	0,00	0,00	-4,75	-0,01	-0,01	0,04	0,14	0,00
juin	-1,4	-0,16	0,01	-0,18	0,25	0,00	0,00	-1,39	-0,01	0,00	0,03	0,13	-0,02

Sources : INS, BCEAO.

1 : Produits alimentaires et boissons non alcoolisées

2 : Boissons alcoolisées, tabacs et stupéfiants

3 : Habillement

4 : Logement

5 : Ameublement 6 : Santé

7 : Transport

8 : Communication

9 : Loisirs et culture

10 : Enseignement

11 : Restaurants et Hôtels

12 : Autres produits

Tableau 11.1.3.a Indice harmonisé des prix à la consommation – BURKINA (Base 100=2008)

Fonctions													
	Indice global	1	2	3	4	5	6	7	8	9	10	11	12
2012	107,0	117,4	104,8	101,7	110,5	98,4	100,5	103,8	63,3	98,5	103,0	114,5	103,3
2013	107,5	117,0	103,3	101,9	113,5	98,6	100,9	105,9	63,7	97,0	104,4	115,5	103,9
2014	107,2	113,3	100,4	101,8	116,8	98,7	100,9	113,2	64,3	96,3	105,3	113,2	104,8
2015	108,3	116,0	98,6	101,8	120,3	98,1	101,0	110,9	64,2	96,8	108,2	112,4	104,9
2014 juil.	108,4	116,3	101,3	101,8	115,2	98,8	100,9	114,6	64,2	96,2	104,4	113,6	104,9
août	108,1	115,1	99,7	101,8	116,4	98,8	100,9	114,6	64,2	96,3	104,4	113,6	104,9
sept.	108,1	114,8	99,8	101,8	118,2	98,8	100,9	114,6	64,2	96,3	104,4	113,6	104,9
oct.	107,7	113,1	99,6	101,8	118,4	98,6	100,9	114,6	64,2	96,3	108,1	114,8	104,9
nov.	107,5	113,7	99,8	101,8	116,3	98,6	100,9	114,7	64,2	96,4	108,1	111,6	105,0
déc.	107,1	112,4	97,9	101,8	117,7	98,6	100,9	114,7	64,2	96,4	108,1	111,9	105,0
2015 janv.	106,0	110,1	95,6	101,8	118,6	98,3	100,9	113,9	64,2	96,3	108,1	110,0	105,0
févr.	106,5	111,0	97,0	101,8	120,9	98,3	100,9	112,6	64,2	96,3	108,1	111,2	105,0
mars	105,9	110,1	99,3	101,8	118,6	98,3	100,9	110,8	64,2	96,3	108,1	112,4	105,0
avr.	106,7	112,1	98,3	101,8	118,3	98,3	100,9	110,6	64,2	96,3	108,1	114,3	105,0
mai	107,3	113,3	97,3	101,8	118,6	98,3	100,9	110,6	64,2	96,3	108,1	115,2	105,0
juin	110,6	120,7	101,7	101,8	124,8	98,3	100,9	110,7	64,2	96,7	108,1	114,7	105,0
juil.	109,9	121,0	99,7	101,8	118,4	98,3	100,9	110,7	64,2	97,5	108,1	112,2	105,0
août	109,3	118,8	102,1	101,8	120,1	98,0	100,9	110,7	64,2	97,2	108,1	111,4	104,9
sept.	108,8	117,8	98,4	101,8	121,0	98,0	100,9	110,7	64,2	97,2	108,1	111,2	104,9
oct.	109,7	119,4	98,7	101,8	122,6	98,0	101,3	111,1	64,2	97,2	108,6	111,8	104,9
nov.	109,9	120,7	97,8	101,8	121,1	98,0	101,3	109,6	64,2	97,2	108,6	112,0	104,9
déc.	108,5	117,3	97,1	101,8	121,0	97,9	101,3	108,9	64,2	97,2	108,6	112,0	104,9
2016 janv.	105,8	110,7	97,0	101,8	119,1	97,9	101,3	108,9	64,2	97,2	108,6	111,8	104,9
févr.	106,3	111,7	97,3	101,8	120,2	97,9	101,3	108,9	64,2	97,2	108,6	111,8	104,9
mars	106,6	112,3	98,9	101,8	120,9	97,9	101,3	108,9	64,2	97,2	108,6	111,7	104,9
avr.	108,5	117,0	97,8	101,8	121,9	97,9	101,3	108,9	64,2	97,2	108,6	112,1	104,9
mai	109,4	120,9	99,1	101,8	120,1	97,9	101,3	106,1	64,2	97,2	108,6	112,0	104,9
juin	109,8	122,5	97,6	101,8	120,0	97,9	101,3	105,1	64,2	97,2	108,6	112,0	104,9

Sources : INS, BCEAO.

Tableau 11.1.3.b Variation de l'indice global et contributions des fonctions de l'IHPC – BURKINA

Fonctions (Points de pourcentage)													
	Variation (%)	1	2	3	4	5	6	7	8	9	10	11	12
2015 juil.	1,4	1,90	-0,03	0,00	-0,23	-0,02	0,00	-0,46	0,00	0,03	0,10	-0,08	0,00
août	1,1	1,37	0,05	0,00	0,35	-0,03	0,00	-0,52	0,00	0,02	0,11	-0,20	0,00
sept.	0,7	1,03	-0,02	0,00	0,25	-0,03	0,00	-0,48	0,00	0,02	0,10	-0,20	0,00
oct.	1,9	2,18	-0,02	0,00	0,38	-0,02	0,01	-0,43	0,00	0,02	0,01	-0,25	0,00
nov.	2,2	2,39	-0,03	0,00	0,43	-0,02	0,01	-0,62	0,00	0,02	0,01	0,03	0,00
déc.	1,3	1,73	-0,01	0,00	0,30	-0,02	0,01	-0,73	0,00	0,02	0,01	0,01	0,00
2015 janv.	-0,2	0,27	0,03	0,00	0,05	-0,02	0,01	-0,81	0,00	0,03	0,02	0,20	0,00
févr.	-0,2	0,28	0,01	0,00	-0,07	-0,01	0,01	-0,52	0,00	0,02	0,01	0,06	0,00
mars	0,7	0,76	-0,01	0,00	0,21	-0,01	0,01	-0,24	0,00	0,02	0,01	-0,06	0,00
avr.	1,7	1,71	-0,01	0,00	0,32	-0,01	0,01	-0,21	0,00	0,02	0,01	-0,19	0,00
mai	2,0	2,59	0,03	0,00	0,13	-0,01	0,01	-0,55	0,00	0,02	0,01	-0,27	0,00
juin	-0,8	0,61	-0,07	0,00	-0,42	-0,01	0,01	-0,67	0,00	0,01	0,01	-0,22	0,00

Sources : INS, BCEAO.

1 : Produits alimentaires et boissons non alcoolisées

2 : Boissons alcoolisées, tabacs et stupéfiants

3 : Habillement

4 : Logement

5 : Ameublement 6 : Santé

7 : Transport

8 : Communication

9 : Loisirs et culture

10 : Enseignement

11 : Restaurants et Hôtels

12 : Autres produits

Tableau 11.1.4.a Indice harmonisé des prix à la consommation – COTE D'IVOIRE (Base 100=2008)

Fonctions													
	Indice global	1	2	3	4	5	6	7	8	9	10	11	12
2012	108,7	120,2	102,6	104,8	105,2	109,5	100,4	103,9	83,7	101,5	105,7	117,7	105,9
2013	111,5	122,5	102,8	112,0	107,3	113,2	98,7	105,0	83,3	103,0	132,9	118,7	107,3
2014	112,0	119,9	103,2	115,8	109,1	116,1	99,3	104,6	84,0	105,9	133,1	120,3	108,9
2015	113,4	122,4	104,6	118,8	110,7	118,2	100,5	104,2	84,1	107,6	132,6	120,9	109,9
2014 juil.	112,8	123,9	103,3	115,0	107,9	114,9	101,6	104,6	84,1	106,5	132,9	120,5	108,1
août	112,5	122,1	103,0	114,9	109,7	114,2	99,9	104,6	84,2	106,4	132,9	120,5	108,2
sept.	111,4	117,8	102,9	115,9	107,8	117,4	99,4	104,4	84,2	106,8	132,3	120,7	108,3
oct.	111,9	119,0	103,3	116,2	110,1	115,4	99,4	103,8	84,3	106,7	132,4	120,7	108,7
nov.	112,2	117,6	103,5	115,8	114,6	118,0	99,7	103,8	84,3	106,9	132,5	120,7	108,8
déc.	112,4	118,4	104,1	119,4	110,2	118,0	99,2	105,1	84,2	107,2	132,5	120,8	109,4
2015 janv.	113,2	120,9	104,0	119,2	111,6	118,8	101,0	104,5	84,2	107,5	132,5	120,8	109,4
févr.	112,8	120,5	104,0	119,5	110,2	119,0	100,2	103,5	84,1	107,4	132,5	120,8	109,3
mars	113,3	121,1	104,5	119,5	111,8	119,2	101,8	103,6	84,1	107,4	132,5	120,9	109,4
avr.	113,2	122,3	106,5	118,5	110,8	118,2	98,5	104,1	84,1	107,5	132,5	120,9	109,4
mai	113,9	125,2	105,1	119,0	110,0	115,5	100,4	104,5	84,1	108,2	132,4	120,5	110,1
juin	114,4	126,2	105,5	118,7	110,9	118,3	100,3	104,5	84,1	108,3	132,4	120,6	110,4
juil.	114,2	124,9	105,4	118,5	111,1	118,1	101,5	104,6	84,1	108,1	132,4	121,1	110,4
août	113,9	123,3	105,3	118,6	111,6	118,2	101,7	104,7	84,1	108,0	132,4	121,0	110,4
sept.	112,3	118,7	104,1	118,4	109,8	117,7	101,4	103,5	84,1	107,0	132,5	121,2	110,3
oct.	112,5	119,1	104,2	118,7	110,5	118,7	99,6	103,5	84,0	107,6	132,4	121,2	110,4
nov.	113,2	121,3	103,4	118,5	110,1	118,8	100,2	105,2	84,2	107,7	132,5	121,1	109,6
déc.	114,0	125,2	103,6	118,7	110,0	118,3	99,7	104,0	84,1	107,0	134,6	121,2	109,3
2016 janv.	113,5	123,3	103,7	116,7	110,8	119,2	100,6	103,7	84,1	106,8	134,6	121,6	110,1
févr.	113,8	124,6	103,9	116,4	111,0	119,3	100,8	103,0	84,1	106,8	134,6	121,5	110,1
mars	114,3	127,6	104,6	116,3	110,2	116,9	99,7	102,8	84,4	107,6	134,6	121,7	110,2
avr.	115,5	131,7	104,8	116,3	111,9	117,0	99,5	102,8	84,2	107,6	134,6	121,4	110,3
mai	116,5	136,4	104,6	116,1	109,9	119,1	99,5	102,8	84,2	107,5	134,6	121,8	110,4
juin	115,4	132,1	105,0	115,9	110,2	116,8	99,4	103,0	84,2	107,5	134,6	121,9	110,5

Sources : INS, BCEAO.

Tableau 11.1.4.b Variation de l'indice global et contributions des fonctions de l'IHPC – COTE D'IVOIRE

Fonctions (Points de pourcentage)													
	Variation (%)	1	2	3	4	5	6	7	8	9	10	11	12
2015 juil.	1,2	0,21	0,01	0,31	0,39	0,12	0,00	0,00	0,00	0,04	-0,01	0,07	0,10
août	1,2	0,27	0,02	0,33	0,23	0,15	0,07	0,01	-0,01	0,04	-0,01	0,06	0,09
sept.	0,8	0,19	0,01	0,22	0,24	0,01	0,07	-0,10	-0,01	0,01	0,00	0,06	0,09
oct.	0,5	0,02	0,01	0,21	0,05	0,11	0,01	-0,03	-0,02	0,02	0,00	0,05	0,07
nov.	0,8	0,83	0,00	0,24	-0,54	0,03	0,02	0,15	-0,01	0,02	0,00	0,05	0,03
déc.	1,4	1,51	0,00	-0,06	-0,02	0,01	0,02	-0,13	-0,01	0,00	0,05	0,04	0,00
2016 janv.	0,3	0,54	0,00	-0,23	-0,09	0,02	-0,02	-0,08	-0,01	-0,01	0,05	0,09	0,03
févr.	0,8	0,90	0,00	-0,27	0,10	0,01	0,02	-0,05	0,00	-0,01	0,05	0,08	0,03
mars	0,9	1,44	0,00	-0,29	-0,20	-0,08	-0,08	-0,09	0,02	0,00	0,05	0,10	0,03
avr.	2,0	2,10	-0,01	-0,20	0,13	-0,04	0,04	-0,15	0,01	0,00	0,05	0,06	0,04
mai	2,3	2,49	0,00	-0,26	-0,01	0,13	-0,03	-0,19	0,00	-0,02	0,06	0,14	0,01
juin	0,9	1,28	0,00	-0,25	-0,09	-0,05	-0,03	-0,16	0,00	-0,02	0,05	0,14	0,00

Sources : INS, BCEAO.

1 : Produits alimentaires et boissons non alcoolisées

2 : Boissons alcoolisées, tabacs et stupéfiants

3 : Habillement

4 : Logement

5 : Ameublement 6 : Santé

7 : Transport

8 : Communication

9 : Loisirs et culture

10 : Enseignement

11 : Restaurants et Hôtels

12 : Autres produits

Tableau 11.1.5.a Indice harmonisé des prix à la consommation – GUINEE-BISSAU (Base 100=2008)

Fonctions													
	Indice global	1	2	3	4	5	6	7	8	9	10	11	12
2012	106,7	109,9	98,5	104,6	100,0	104,8	110,4	108,3	97,9	100,1	101,3	108,0	107,8
2013	107,4	110,7	99,2	105,0	102,5	105,0	111,1	108,5	99,0	100,7	103,1	108,4	108,4
2014	106,3	109,4	98,9	100,9	103,9	105,3	113,3	110,1	89,8	98,0	107,9	112,3	106,1
2015	107,9	112,8	97,6	98,1	109,9	105,1	108,3	114,2	82,6	94,6	111,9	110,2	107,8
2014 juil.	107,0	111,7	98,9	100,9	104,9	105,3	112,5	108,4	89,6	98,1	108,3	112,3	106,2
août	107,2	112,7	99,1	100,8	104,1	105,3	115,1	108,4	89,5	98,1	108,2	112,2	106,2
sept.	108,2	113,7	98,7	100,8	104,5	105,2	115,6	110,9	89,5	98,0	108,2	112,2	106,1
oct.	108,1	114,0	99,4	100,8	102,9	105,2	112,4	110,9	89,5	98,0	108,2	112,2	106,1
nov.	107,5	112,2	98,8	100,9	103,8	105,2	111,6	110,9	89,5	98,0	108,2	112,2	106,1
déc.	106,5	109,5	99,1	100,9	103,8	105,2	112,5	110,9	89,5	98,0	108,2	112,2	106,1
2015 janv.	106,6	109,8	99,2	100,9	103,7	105,2	112,5	110,9	89,5	98,0	108,2	112,2	106,0
févr.	105,4	107,1	99,1	100,9	106,5	104,3	112,8	110,1	87,5	99,8	108,2	112,2	105,4
mars	105,3	106,7	99,3	100,9	106,5	104,3	111,8	110,1	87,5	99,9	108,2	112,2	105,2
avr.	105,6	108,4	95,2	96,9	113,1	105,1	105,0	111,6	80,7	92,9	114,1	109,5	108,6
mai	106,1	109,4	95,3	97,4	113,1	105,1	106,8	111,6	80,7	93,0	113,5	109,5	107,7
juin	107,1	112,1	95,2	97,4	112,1	105,1	107,0	111,9	80,7	93,0	114,1	109,5	108,6
juil.	108,3	113,7	96,0	97,4	106,9	105,2	107,4	117,3	80,7	93,0	114,1	109,5	108,6
août	110,0	117,4	97,2	97,5	111,9	105,1	107,5	117,3	80,8	93,0	105,1	109,6	108,2
sept.	111,1	120,3	98,4	97,3	110,6	105,2	106,8	117,3	80,8	93,1	113,8	109,6	108,3
oct.	110,2	117,4	99,1	97,0	111,5	105,4	107,5	117,5	80,8	93,1	114,5	109,6	109,0
nov.	109,9	116,6	99,1	97,0	111,6	105,4	107,5	117,5	80,8	93,2	114,5	109,6	109,1
déc.	109,1	114,6	98,6	97,0	111,3	105,4	107,3	117,5	80,8	93,0	114,5	109,6	109,2
2016 janv.	109,2	114,6	98,5	97,0	110,8	105,4	107,2	118,0	80,9	93,6	114,5	109,4	109,6
févr.	108,1	112,5	97,4	95,0	105,7	102,2	110,3	119,4	82,5	91,0	128,6	109,4	110,0
mars	107,7	110,7	97,4	95,0	111,6	102,2	111,2	118,0	80,9	93,8	128,6	109,4	110,2
avr.	107,9	111,5	107,2	110,4	108,5	98,7	96,2	110,4	80,9	93,8	128,6	109,4	110,1
mai	108,9	113,6	97,4	96,9	111,7	108,1	107,5	118,0	80,9	93,8	114,5	109,4	109,6
juin	109,8	115,0	97,4	96,9	119,5	108,1	107,4	117,4	80,8	91,0	114,5	109,4	109,6

Sources : INS, BCEAO.

Tableau 11.1.5.b Variation de l'indice global et contributions des fonctions de l'IHPC – GUINEE-BISSAU

Fonctions (Points de pourcentage)													
Variation (%)	1	2	3	4	5	6	7	8	9	10	11	12	
2015 juil.	1,2	0,68	-0,04	-0,33	0,12	-0,01	-0,09	1,37	-0,53	-0,07	0,09	-0,08	0,09
août	2,6	1,78	-0,03	-0,35	0,53	-0,01	-0,15	1,52	-0,57	-0,08	-0,05	-0,08	0,08
sept.	2,7	2,29	0,00	-0,34	0,38	0,00	-0,16	1,00	-0,52	-0,07	0,09	-0,07	0,09
oct.	1,9	1,24	0,00	-0,38	0,57	0,01	-0,09	1,08	-0,55	-0,07	0,11	-0,08	0,12
nov.	2,2	1,57	0,00	-0,39	0,51	0,01	-0,08	1,06	-0,54	-0,07	0,10	-0,08	0,12
déc.	2,4	1,83	-0,01	-0,39	0,49	0,01	-0,10	1,07	-0,54	-0,07	0,10	-0,08	0,12
2016 janv.	2,4	1,74	-0,01	-0,39	0,47	0,01	-0,10	1,16	-0,54	-0,06	0,11	-0,08	0,15
févr.	2,6	1,92	-0,03	-0,58	-0,05	-0,11	-0,05	1,49	-0,31	-0,12	0,33	-0,08	0,18
mars	2,3	1,45	-0,03	-0,59	0,34	-0,11	-0,01	1,29	-0,41	-0,09	0,34	-0,08	0,20
avr.	2,2	1,22	0,21	1,47	-0,33	-0,37	-0,18	-0,21	0,01	0,01	0,26	0,00	0,07
mai	2,6	1,46	0,03	-0,05	-0,09	0,15	0,01	1,01	0,01	0,01	0,02	0,00	0,07
juin	2,5	1,02	0,03	-0,05	0,47	0,15	0,01	0,87	0,01	-0,03	0,01	0,00	0,04

Sources : INS, BCEAO.

1 : Produits alimentaires et boissons non alcoolisées

2 : Boissons alcoolisées, tabacs et stupéfiants

3 : Habillement

4 : Logement

5 : Ameublement 6 : Santé

7 : Transport

8 : Communication

9 : Loisirs et culture

10 : Enseignement

11 : Restaurants et Hôtels

12 : Autres produits

Tableau 11.1.6.a Indice harmonisé des prix à la consommation – MALI (Base 100=2008)

Fonctions													
	Indice global	1	2	3	4	5	6	7	8	9	10	11	12
2012	112,3	121,8	106,6	106,2	103,7	111,0	100,2	106,7	93,8	99,6	105,2	108,0	104,6
2013	111,7	117,8	112,9	105,8	107,7	108,4	100,0	111,1	96,9	98,8	105,7	110,0	106,7
2014	112,7	117,5	127,7	108,0	111,0	108,0	100,8	114,8	96,1	97,2	107,0	108,5	107,1
2015	114,3	121,1	136,1	108,3	112,9	108,6	102,7	112,7	94,5	96,6	107,1	108,7	107,0
2014 juil.	114,3	121,3	130,8	108,3	111,6	107,9	101,4	115,7	91,4	97,0	107,1	108,5	106,9
août	114,1	119,6	131,6	108,3	112,3	107,9	101,0	115,9	99,3	96,9	107,1	108,5	106,9
sept.	113,6	118,5	133,0	108,4	112,9	107,9	101,0	115,9	96,4	97,3	107,1	108,5	107,8
oct.	113,6	119,2	137,4	108,4	112,8	107,9	100,9	115,2	92,0	97,4	107,1	108,5	107,8
nov.	113,5	119,3	135,1	108,6	112,7	107,8	100,6	114,9	91,2	97,2	107,1	108,5	107,9
déc.	113,3	118,6	137,2	108,5	112,5	107,8	100,5	114,5	93,4	97,2	107,1	108,5	107,8
2015 janv.	112,7	117,8	135,8	108,0	110,4	109,5	101,7	113,3	96,7	96,7	107,0	108,5	107,7
févr.	111,4	116,4	135,7	107,9	110,4	109,6	101,8	112,0	85,7	96,7	107,0	108,9	107,1
mars	111,7	115,7	135,6	107,9	110,5	109,7	101,9	112,6	97,7	96,7	107,0	108,8	107,1
avr.	112,5	117,1	136,0	108,3	112,1	108,7	102,5	112,8	95,7	96,6	107,0	108,9	106,7
mai	112,9	118,4	135,8	108,3	110,6	108,7	102,3	114,1	93,3	96,5	107,0	108,9	106,7
juin	115,3	123,6	135,6	108,3	110,2	108,7	102,2	113,7	95,9	96,4	107,0	108,9	106,7
juil.	117,6	128,5	137,1	108,4	110,4	108,8	102,0	113,7	96,6	96,6	107,0	108,6	107,1
août	117,3	128,0	136,1	108,3	110,6	109,1	102,3	113,2	96,1	96,5	107,0	108,8	107,3
sept.	115,9	125,1	135,5	108,4	110,8	109,1	101,8	112,5	96,1	96,6	107,0	108,6	106,9
oct.	115,9	122,6	135,9	108,7	119,9	101,9	109,4	111,8	99,4	96,7	107,3	108,6	106,9
nov.	113,9	119,6	138,2	108,6	119,0	109,2	101,8	111,6	88,7	96,7	107,3	108,6	106,8
déc.	114,4	120,6	135,5	108,6	119,4	109,6	102,1	110,5	91,5	96,7	107,3	108,6	106,8
2016 janv.	111,0	113,8	135,4	108,5	114,9	110,7	99,9	109,5	97,2	96,7	107,3	108,6	108,3
févr.	109,7	112,1	135,6	108,7	112,9	110,6	100,0	108,2	93,3	96,2	107,3	108,6	108,7
mars	109,8	113,2	135,9	108,6	111,6	110,7	100,5	106,7	92,2	96,2	107,3	108,6	109,1
avr.	109,7	113,1	135,7	108,6	111,2	110,7	100,2	106,4	91,4	96,2	107,3	108,6	109,1
mai	112,2	117,1	135,9	108,7	113,1	110,7	100,4	106,9	99,3	96,3	107,3	108,7	109,1
juin	113,9	120,2	137,3	108,7	115,3	110,8	99,9	106,9	99,3	96,3	107,3	108,7	109,1

Sources : INS, BCEAO.

Tableau 11.1.6.b Variation de l'indice global et contributions des fonctions de l'IHPC – MALI

Fonctions (Points de pourcentage)													
	Variation (%)	1	2	3	4	5	6	7	8	9	10	11	12
2015 juil.	2,8	2,81	0,04	0,01	-0,11	0,03	0,01	-0,21	0,24	0,00	0,00	0,00	0,01
août	2,8	3,28	0,03	0,00	-0,16	0,04	0,03	-0,28	-0,15	0,00	0,00	0,01	0,01
sept.	2,0	2,55	0,02	0,00	-0,20	0,04	0,02	-0,35	-0,01	-0,01	0,00	0,00	-0,03
oct.	2,0	1,38	-0,01	0,03	0,70	-0,21	0,19	-0,37	0,35	-0,01	0,00	0,00	-0,03
nov.	0,4	0,13	0,02	0,00	0,67	0,05	0,03	-0,39	-0,13	-0,01	0,00	0,00	-0,04
déc.	1,0	0,77	-0,01	0,01	0,64	0,06	0,03	-0,41	-0,08	-0,01	0,00	0,00	-0,03
2016 janv.	-1,5	-1,63	0,00	0,04	0,44	0,04	-0,04	-0,41	0,02	0,00	0,00	0,00	0,02
févr.	-1,5	-1,79	0,00	0,07	0,25	0,04	-0,04	-0,42	0,37	-0,01	0,00	-0,01	0,05
mars	-1,7	-1,03	0,00	0,06	0,11	0,04	-0,03	-0,65	-0,26	-0,01	0,00	0,00	0,07
avr.	-2,5	-1,62	0,00	0,03	-0,09	0,07	-0,05	-0,69	-0,20	0,00	0,00	-0,01	0,08
mai	-0,6	-0,47	0,00	0,03	0,22	0,06	-0,04	-0,70	0,25	0,00	0,00	0,00	0,07
juin	-1,2	-1,28	0,01	0,03	0,46	0,07	-0,05	-0,68	0,15	0,00	0,00	0,00	0,07

Sources : INS, BCEAO.

1 : Produits alimentaires et boissons non alcoolisées

2 : Boissons alcoolisées, tabacs et stupéfiants

3 : Habillement

4 : Logement

5 : Ameublement 6 : Santé

7 : Transport

8 : Communication

9 : Loisirs et culture

10 : Enseignement

11 : Restaurants et Hôtels

12 : Autres produits

Tableau 11.1.7.a Indice harmonisé des prix à la consommation – NIGER (Base 100=2008)

Fonctions													
	Indice global	1	2	3	4	5	6	7	8	9	10	11	12
2012	104,9	118,1	108,6	103,3	101,7	101,5	101,7	93,7	66,6	105,0	101,3	96,2	101,3
2013	107,3	123,4	98,2	102,7	102,9	102,1	103,4	93,3	64,8	104,4	101,3	103,0	99,1
2014	106,3	121,8	97,4	102,7	103,6	102,0	104,5	94,8	54,4	105,5	103,8	102,2	99,0
2015	107,3	122,4	98,2	104,1	106,1	103,9	107,2	94,8	52,3	106,9	107,1	106,8	99,5
2014 juil.	107,5	125,1	96,3	102,8	103,5	102,3	104,5	94,8	53,8	105,2	102,8	102,2	98,7
août	107,3	124,6	97,1	103,1	103,5	102,3	103,7	94,7	53,8	105,2	102,8	102,2	98,7
sept.	107,8	125,5	96,5	103,0	103,9	102,3	104,6	94,8	53,8	106,3	102,8	102,2	98,7
oct.	107,5	124,7	98,0	103,0	103,9	102,3	105,4	94,8	52,6	106,5	106,7	102,2	98,8
nov.	107,5	124,9	98,7	102,5	104,0	102,4	104,5	94,8	52,6	106,5	106,7	102,2	98,8
déc.	106,6	122,6	97,7	102,5	103,7	102,7	105,1	94,8	52,6	106,5	106,7	102,1	98,7
2015 janv.	106,1	119,5	97,5	104,3	105,8	103,2	106,1	94,7	52,4	105,5	106,7	106,8	99,0
févr.	105,4	117,6	97,7	104,2	105,9	103,8	106,3	94,8	52,4	106,3	106,7	106,8	99,4
mars	104,2	114,7	97,6	104,1	106,0	103,9	106,8	94,8	52,4	106,3	106,7	106,8	99,5
avr.	105,1	116,7	98,4	104,1	106,1	103,9	107,1	94,8	52,4	106,3	106,7	106,8	99,5
mai	105,2	117,1	98,1	104,0	106,0	103,9	107,5	94,8	52,4	106,2	106,7	106,8	99,5
juin	108,1	124,3	98,1	104,0	105,9	103,9	107,4	94,8	52,4	106,2	106,7	106,8	99,5
juil.	108,9	126,3	97,5	104,0	106,2	103,9	107,0	94,8	52,2	106,2	106,7	106,8	99,5
août	108,1	124,3	98,4	104,0	106,4	103,8	107,6	94,8	52,2	106,2	106,7	106,8	99,5
sept.	109,2	126,9	99,1	104,2	106,3	103,9	106,8	94,8	52,2	108,3	106,7	106,8	99,5
oct.	109,4	127,5	99,3	104,2	106,1	104,0	107,7	94,8	52,2	108,3	108,4	106,8	99,5
nov.	109,5	127,6	98,1	104,2	106,3	104,0	107,5	94,8	52,2	108,3	108,4	106,8	99,5
déc.	108,9	125,9	98,3	104,2	106,4	104,0	108,7	94,8	52,2	108,3	108,4	106,8	99,5
2016 janv.	107,7	121,5	100,0	104,2	108,4	104,3	106,7	97,2	53,3	111,9	108,4	107,0	97,4
févr.	105,5	116,1	99,5	104,0	108,7	104,6	106,6	97,2	52,9	111,8	108,4	107,1	97,4
mars	105,4	115,8	99,4	104,0	108,4	104,6	107,3	97,2	52,9	111,8	108,4	107,1	97,4
avr.	105,4	115,4	98,5	104,9	108,3	104,6	108,2	97,2	53,2	112,0	109,1	107,1	97,5
mai	107,4	120,4	98,8	105,1	108,5	104,6	107,8	97,2	53,2	112,0	109,1	107,1	97,5
juin	109,2	124,8	99,0	105,5	108,6	104,6	107,8	97,2	53,2	112,0	109,1	107,1	97,5

Sources : INS, BCEAO.

Tableau 11.1.7.b Variation de l'indice global et contributions des fonctions de l'IHPC – NIGER

Fonctions (Points de pourcentage)													
	Variation (%)	1	2	3	4	5	6	7	8	9	10	11	12
2015 juil.	1,3	0,48	0,01	0,11	0,27	0,07	0,05	0,00	-0,10	0,02	0,07	0,34	0,03
août	0,7	-0,11	0,01	0,08	0,27	0,06	0,07	0,01	-0,09	0,02	0,06	0,32	0,03
sept.	1,3	0,51	0,02	0,10	0,22	0,06	0,04	0,00	-0,09	0,03	0,06	0,32	0,03
oct.	1,8	0,99	0,01	0,10	0,20	0,06	0,04	0,00	-0,02	0,03	0,03	0,31	0,02
nov.	1,9	1,00	0,00	0,15	0,22	0,06	0,06	0,00	-0,02	0,03	0,03	0,32	0,02
déc.	2,2	1,23	0,00	0,15	0,26	0,05	0,07	0,00	-0,02	0,03	0,03	0,33	0,03
2016 janv.	1,6	0,77	0,02	-0,01	0,26	0,04	0,01	0,32	0,05	0,10	0,03	0,01	-0,06
févr.	0,1	-0,56	0,01	-0,02	0,26	0,03	0,01	0,29	0,03	0,09	0,03	0,02	-0,07
mars	1,2	0,45	0,01	-0,01	0,25	0,03	0,01	0,32	0,03	0,09	0,03	0,02	-0,08
avr.	0,2	-0,47	0,00	0,07	0,20	0,03	0,02	0,28	0,04	0,09	0,04	0,02	-0,06
mai	2,1	1,25	0,01	0,10	0,24	0,03	0,01	0,30	0,05	0,09	0,04	0,02	-0,07
juin	1,0	0,18	0,01	0,13	0,25	0,03	0,01	0,29	0,04	0,09	0,04	0,02	-0,07

Sources : INS, BCEAO.

1 : Produits alimentaires et boissons non alcoolisées

2 : Boissons alcoolisées, tabacs et stupéfiants

3 : Habillement

4 : Logement

5 : Ameublement 6 : Santé

7 : Transport

8 : Communication

9 : Loisirs et culture

10 : Enseignement

11 : Restaurants et Hôtels

12 : Autres produits

Tableau 11.1.8.a Indice harmonisé des prix à la consommation – SENEGAL (Base 100=2008)

Fonctions													
	Indice global	1	2	3	4	5	6	7	8	9	10	11	12
2012	103,8	110,0	100,3	97,2	105,4	101,6	104,3	105,3	78,7	98,6	107,4	104,9	99,0
2013	104,5	111,4	112,1	96,5	105,1	101,3	107,4	105,7	74,6	97,2	110,2	111,8	99,0
2014	103,4	109,3	112,1	96,2	100,1	101,8	108,5	105,9	77,4	98,1	111,1	112,4	98,8
2015	103,5	111,3	111,5	96,2	97,4	101,7	108,9	103,7	77,3	100,0	111,6	112,3	97,7
2014 juil.	102,0	105,2	111,2	96,3	99,7	102,3	108,9	106,2	76,8	98,7	110,9	112,4	98,7
août	103,9	110,7	111,1	96,3	99,5	101,8	108,3	106,2	78,1	99,3	110,9	112,4	98,6
sept.	104,6	112,9	111,1	96,1	99,5	101,6	108,9	106,2	78,1	99,3	110,9	112,4	98,7
oct.	105,4	115,3	111,5	96,1	99,4	101,6	109,2	106,1	78,3	99,2	111,5	112,4	98,8
nov.	104,4	112,7	111,0	96,1	99,4	101,7	108,7	106,0	77,2	99,2	111,5	112,4	98,9
déc.	104,3	112,9	111,1	96,2	98,6	101,6	109,1	105,2	77,4	98,9	111,5	112,4	98,8
2015 janv.	102,3	107,7	111,5	96,1	97,1	101,5	109,6	103,7	78,1	98,9	111,5	112,4	98,6
févr.	102,1	107,4	111,6	96,1	97,1	101,7	108,5	103,7	77,3	98,9	111,5	112,4	98,8
mars	101,6	105,5	111,8	96,1	97,1	101,8	108,4	103,6	78,0	98,9	111,5	112,4	98,7
avr.	101,6	105,8	111,5	96,2	97,1	101,8	107,7	103,6	77,7	98,8	111,5	112,4	98,0
mai	101,9	106,4	111,5	96,2	97,8	101,7	108,6	103,5	77,0	98,8	111,5	112,4	98,2
juin	102,1	106,7	111,2	96,1	97,7	101,8	108,7	103,6	77,4	100,9	111,5	112,4	97,1
juil.	103,3	110,6	111,3	96,2	97,6	101,6	108,6	103,8	76,1	100,8	111,5	112,2	97,5
août	103,9	112,4	111,6	96,2	97,6	101,7	109,0	103,7	77,5	100,8	111,5	112,2	97,5
sept.	105,4	116,8	111,6	96,2	97,5	101,8	109,1	103,8	76,9	100,9	111,5	112,2	97,2
oct.	107,4	122,7	111,6	96,4	97,5	101,8	109,3	103,8	78,1	100,8	112,1	112,2	97,2
nov.	106,0	118,8	111,5	96,5	97,4	101,8	109,2	103,8	75,5	100,8	112,1	112,2	97,1
déc.	104,7	114,7	111,4	96,6	97,3	101,8	109,6	103,8	78,2	100,8	112,1	112,2	97,0
2016 janv.	103,8	112,2	111,3	96,6	96,9	101,8	109,4	103,2	78,9	101,0	112,1	112,2	96,6
févr.	103,5	111,8	111,7	96,6	96,1	101,8	109,5	102,1	78,8	100,9	112,1	112,3	96,5
mars	102,9	110,3	111,4	96,5	95,4	101,7	109,1	102,2	79,4	100,9	112,1	112,3	96,3
avr.	102,3	109,3	111,4	93,9	95,4	101,7	109,2	102,1	78,7	100,9	112,1	111,9	96,2
mai	101,9	108,3	111,2	93,2	95,4	101,7	109,5	102,0	79,0	100,9	112,1	111,9	96,4
juin	102,6	109,9	111,3	96,5	95,4	101,8	109,8	102,0	76,7	100,9	112,1	111,9	96,3

Sources : INS, BCEAO.

Tableau 11.1.8.b Variation de l'indice global et contributions des fonctions de l'IHPC – SENEGAL

Fonctions (Points de pourcentage)													
Variation (%)	1	2	3	4	5	6	7	8	9	10	11	12	
2015 juil.	1,3	1,84	0,00	-0,01	-0,33	-0,04	-0,01	-0,21	-0,04	0,12	0,02	-0,01	-0,05
août	0,1	0,43	0,00	0,00	-0,23	0,00	0,02	-0,16	-0,03	0,07	0,01	-0,01	-0,04
sept.	0,8	1,26	0,00	0,01	-0,30	0,01	0,01	-0,20	-0,06	0,09	0,02	-0,01	-0,06
oct.	1,9	2,27	0,00	0,02	-0,27	0,01	0,00	-0,18	-0,01	0,08	0,01	-0,01	-0,06
nov.	1,5	2,03	0,00	0,04	-0,31	0,01	0,02	-0,19	-0,09	0,09	0,02	-0,01	-0,07
déc.	0,4	0,53	0,00	0,03	-0,18	0,01	0,02	-0,10	0,04	0,09	0,01	-0,01	-0,06
2016 janv.	1,5	1,44	0,00	0,05	-0,03	0,02	-0,01	-0,04	0,04	0,11	0,02	-0,01	-0,08
févr.	1,3	1,42	0,00	0,05	-0,15	0,01	0,04	-0,13	0,08	0,11	0,02	-0,01	-0,09
mars	1,3	1,55	0,00	0,04	-0,26	-0,01	0,02	-0,11	0,07	0,11	0,02	-0,01	-0,09
avr.	0,7	1,22	0,00	-0,23	-0,28	0,00	0,06	-0,13	0,06	0,12	0,02	-0,04	-0,08
mai	0,0	0,00	0,00	0,00	0,00	0,00	0,00	0,00	0,00	0,00	0,00	0,00	0,00
juin	0,5	0,88	0,00	0,03	-0,29	0,00	0,03	-0,11	-0,03	0,00	0,01	-0,03	-0,03

Sources : INS, BCEAO.

1 : Produits alimentaires et boissons non alcoolisées

2 : Boissons alcoolisées, tabacs et stupéfiants

3 : Habillement

4 : Logement

5 : Ameublement 6 : Santé

7 : Transport

8 : Communication

9 : Loisirs et culture

10 : Enseignement

11 : Restaurants et Hôtels

12 : Autres produits

Tableau 11.1.9.a Indice harmonisé des prix à la consommation – TOGO (Base 100=2008)

Fonctions													
	Indice global	1	2	3	4	5	6	7	8	9	10	11	12
2012	111,8	114,3	108,8	103,1	115,0	108,6	104,1	118,4	99,1	103,0	107,9	114,2	111,3
2013	113,8	114,8	109,7	104,2	117,7	110,1	102,5	118,1	101,3	100,1	111,6	120,7	116,7
2014	114,0	109,8	110,1	104,7	121,0	111,9	102,3	123,2	100,5	99,3	114,5	123,9	118,0
2015	116,1	116,3	111,2	105,8	122,4	112,7	103,3	119,9	100,4	98,8	116,3	125,0	119,3
2014 juil.	115,0	113,4	109,1	104,7	120,7	111,9	102,0	123,4	100,5	99,3	113,9	124,2	117,5
août	113,7	109,0	112,4	104,4	119,6	111,9	101,9	123,3	100,5	99,3	113,9	124,4	117,8
sept.	112,5	104,6	108,3	104,7	120,2	111,9	101,9	123,4	100,5	99,4	114,6	124,5	117,7
oct.	113,7	107,6	109,4	104,7	121,3	112,2	102,6	123,7	100,5	99,2	116,2	124,5	118,7
nov.	113,4	106,5	110,8	104,7	122,3	112,0	102,3	123,7	100,5	99,2	116,4	124,5	118,1
déc.	114,6	110,8	110,2	105,1	121,6	111,9	103,1	122,9	100,4	99,2	116,2	124,5	118,7
2015 janv.	115,6	114,5	110,4	105,2	123,1	111,7	103,2	121,2	100,4	98,6	116,2	124,4	119,6
févr.	115,3	114,8	109,8	105,2	122,1	112,0	102,9	119,4	100,4	98,6	116,2	124,4	119,4
mars	114,9	113,0	107,6	105,3	122,7	112,1	104,3	119,3	100,4	98,7	116,2	124,4	118,9
avr.	115,0	113,0	111,2	105,3	122,6	112,1	103,5	119,4	100,4	98,7	116,2	124,5	119,6
mai	116,5	118,6	110,4	105,9	121,9	112,8	102,8	119,4	100,4	98,7	116,2	124,4	119,7
juin	116,7	119,2	112,3	105,9	121,1	112,8	103,3	119,6	100,4	98,7	116,2	125,0	119,3
juil.	117,0	118,4	113,0	105,9	122,8	112,8	109,1	120,2	100,4	98,7	116,2	125,0	119,9
août	117,2	119,8	112,2	105,9	122,4	113,1	103,2	120,2	100,2	98,8	116,2	125,4	119,3
sept.	116,2	116,2	111,5	106,0	123,0	112,9	102,9	120,0	100,4	99,0	116,2	125,8	118,7
oct.	115,7	114,4	112,0	106,0	122,5	113,1	101,5	120,2	100,4	99,0	116,6	125,8	119,0
nov.	116,2	116,1	111,6	106,0	122,7	114,0	101,6	120,0	100,5	99,0	116,6	125,8	119,1
déc.	116,4	117,6	112,1	106,2	121,5	113,1	101,3	119,6	100,5	98,9	116,6	125,8	119,2
2016 janv.	117,7	120,7	113,2	106,0	126,3	112,9	103,0	117,0	100,5	99,1	116,6	126,1	120,5
févr.	116,9	119,0	115,5	106,0	122,4	113,1	103,1	116,9	100,5	98,9	116,7	126,1	121,9
mars	116,2	117,0	112,9	108,2	121,1	113,1	103,0	116,4	100,5	98,9	116,7	126,1	120,2
avr.	117,5	121,6	114,6	109,0	122,0	113,3	103,2	114,8	100,5	98,9	116,7	126,2	120,2
mai	119,4	128,3	112,3	109,5	121,3	113,1	103,5	113,4	97,1	98,9	116,7	128,6	120,3
juin	119,6	129,1	113,8	109,6	122,4	113,3	103,4	112,1	97,3	98,9	116,7	128,6	120,2

Sources : INS, BCEAO.

Tableau 11.1.9.b Variation de l'indice global et contributions des fonctions de l'IHPC – TOGO

Fonctions (Points de pourcentage)													
Variation (%)	1	2	3	4	5	6	7	8	9	10	11	12	
2015 juil.	1,7	1,25	0,03	0,10	0,19	0,03	0,23	-0,34	0,00	-0,01	0,04	0,10	0,12
août	3,1	2,71	0,00	0,11	0,27	0,04	0,04	-0,34	-0,02	-0,01	0,04	0,14	0,08
sept.	3,3	2,95	0,02	0,10	0,26	0,03	0,03	-0,37	0,00	-0,01	0,03	0,18	0,05
oct.	1,8	1,72	0,02	0,10	0,11	0,03	-0,04	-0,38	0,00	0,00	0,01	0,18	0,01
nov.	2,5	2,44	0,01	0,10	0,04	0,06	-0,02	-0,39	0,00	0,00	0,00	0,18	0,06
déc.	1,6	1,71	0,01	0,09	-0,01	0,04	-0,06	-0,36	0,01	-0,01	0,01	0,17	0,03
2016 janv.	1,8	1,53	0,02	0,06	0,29	0,04	0,00	-0,45	0,01	0,01	0,01	0,23	0,05
févr.	1,3	1,06	0,04	0,06	0,03	0,03	0,01	-0,27	0,00	0,00	0,01	0,23	0,13
mars	1,1	0,99	0,04	0,22	-0,15	0,03	-0,04	-0,32	0,01	0,00	0,01	0,23	0,06
avr.	2,2	2,15	0,02	0,28	-0,06	0,04	-0,01	-0,49	0,01	0,00	0,01	0,24	0,03
mai	2,4	2,38	0,01	0,27	-0,06	0,01	0,02	-0,63	-0,17	0,00	0,01	0,56	0,03
juin	2,5	2,44	0,01	0,28	0,12	0,02	0,00	-0,79	-0,16	0,00	0,01	0,49	0,04

Sources : INS, BCEAO.

1 : Produits alimentaires et boissons non alcoolisées

2 : Boissons alcoolisées, tabacs et stupéfiants

3 : Habillement

4 : Logement

5 : Ameublement 6 : Santé

7 : Transport

8 : Communication

9 : Loisirs et culture

10 : Enseignement

11 : Restaurants et Hôtels

12 : Autres produits

Tableau 11.2 Evolution de l'inflation sous-jacente en glissement annuel (en %)

		Bénin	Burkina	Côte d'Ivoire	Guinée-Bissau	Mali	Niger	Sénégal	Togo	Union
2012		6,7	2,9	2,1	1,4	3,3	0,3	1,2	1,8	2,3
2013		0,5	0,9	2,4	0,2	0,8	2,7	0,6	0,9	1,5
2014		-1,3	1,0	0,9	-1,4	1,9	-0,7	-0,5	0,8	0,4
2015		0,3	0,5	1,3	2,2	0,6	1,6	0,1	0,7	0,9
2016		0,7	0,4	0,2	4,3	-2,5	1,3	0,6	1,2	0,4
2014	juil.	-2,0	1,0	1,0	-1,7	1,3	-2,9	-0,1	1,0	0,3
	août	-1,6	1,0	0,9	-2,1	2,2	-2,9	-0,4	1,0	0,3
	sept.	-1,8	1,1	0,7	-1,5	2,2	-1,2	-0,3	0,9	0,3
	oct.	-0,8	2,0	0,7	-1,7	2,2	-1,1	-0,5	0,7	0,4
	nov.	-0,8	1,6	1,0	-1,9	1,4	-0,9	-0,6	0,8	0,4
	déc.	-0,5	1,3	1,4	-1,8	2,1	-0,7	-0,4	1,0	0,7
2015	janv.	-0,1	0,3	1,4	-2,3	1,1	0,4	-1,0	0,9	0,6
	févr.	-0,8	1,2	1,3	-0,7	0,1	1,7	-0,1	0,3	0,6
	mars	-0,6	-0,9	2,0	-0,3	0,4	1,7	-0,2	0,3	0,8
	avr.	-0,6	0,3	1,0	-0,7	1,5	1,9	-0,2	0,4	0,6
	mai	0,5	1,0	1,5	3,1	0,8	1,7	0,1	0,6	1,0
	juin	0,1	1,1	1,6	2,9	0,5	1,6	0,4	0,8	1,1
	juil.	0,6	1,0	1,2	4,2	2,7	1,3	0,1	1,1	1,1
	août	0,7	1,0	1,6	5,1	1,9	0,7	0,2	0,9	1,2
	sept.	0,8	0,3	1,0	5,2	1,0	1,3	0,3	1,1	0,9
	oct.	0,6	0,6	1,5	5,1	0,3	1,8	0,3	0,7	1,0
	nov.	0,7	0,9	1,1	1,7	-0,9	1,9	0,2	0,8	0,8
	déc.	0,6	0,5	0,4	1,7	-1,2	2,2	0,7	0,4	0,5
2016	janv.	0,5	0,8	0,3	5,6	-2,6	1,5	0,7	0,8	0,5
	févr.	0,8	0,5	0,2	5,5	-2,3	1,1	1,2	0,9	0,5
	mars	1,2	0,6	0,0	5,4	-3,2	1,6	0,7	1,2	0,4
	avr.	1,4	0,6	0,4	5,1	-3,4	1,0	0,4	1,3	0,5
	mai	0,2	0,3	-0,1	2,2	-1,5	1,2	0,3	1,7	0,3
	juin	0,4	-0,4	0,6	2,4	-2,0	1,4	0,6	1,2	0,5

Sources : INS, BCEAO.

Graphique 11.1 Evolution de l'IPHC et de l'inflation sous-jacente dans l'UEMOA (Glissements annuels en pourcentage)

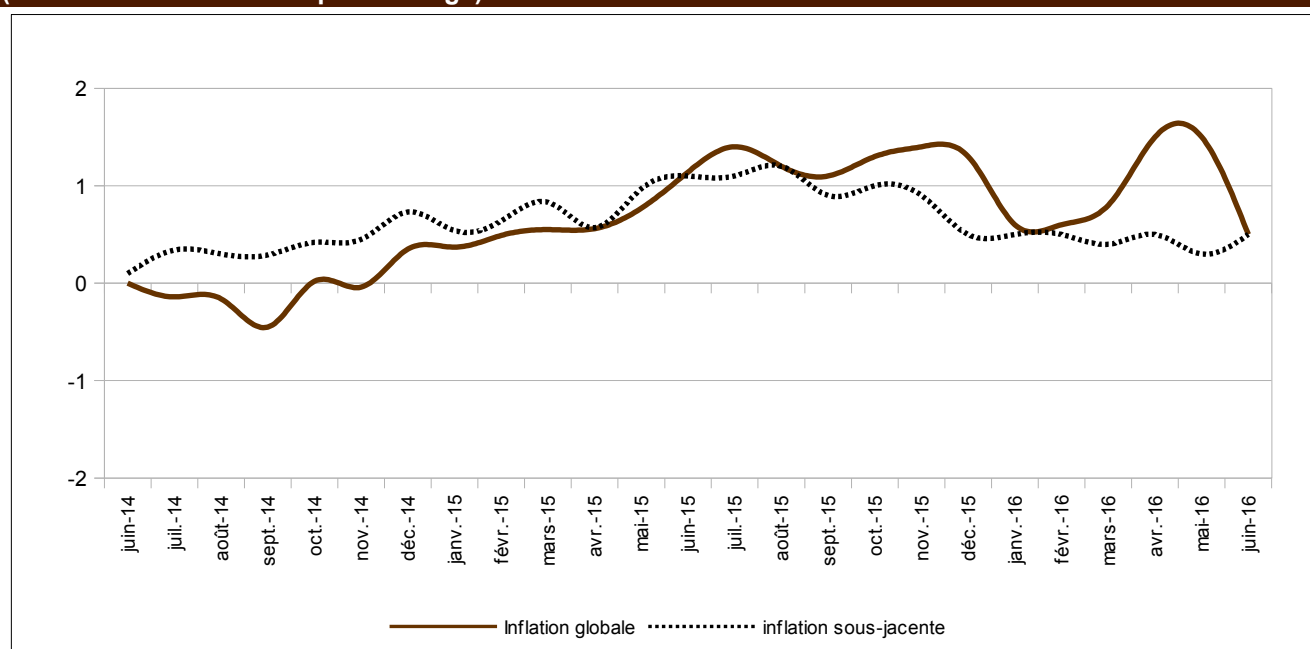

Sources : INS, BCEAO.

Tableau 11.3 Prix à la pompe de l'essence super dans les pays de l'UEMOA (FCFA/Litre)

		Bénin	Burkina	Côte d'Ivoire	Guinée-Bissau	Mali	Niger	Sénégal	Togo
2014	juil.	580	732	755	715	784	540	889	655
	août	580	732	755	715	785	540	889	655
	sept.	580	732	735	715	776	540	889	655
	oct.	580	732	750	715	772	540	889	655
	nov.	540	732	750	715	772	540	889	655
	déc.	515	732	735	715	762	540	795	610
2015	janv.	465	707	690	715	742	540	795	580
	févr.	465	707	665	715	742	540	795	580
	mars	465	682	675	715	742	540	795	580
	avr.	465	682	715	715	742	540	795	580
	mai	490	682	715	715	742	540	795	580
	juin	510	682	715	715	742	540	795	580
	juil.	510	682	715	715	742	540	795	592
	août	510	682	715	715	742	540	795	592
	sept.	500	682	680	715	740	540	795	592
	oct.	460	682	650	715	740	540	795	592
	nov.	460	652	620	667	731	540	795	592
	déc.	460	652	620	652	724	540	795	520
2016	janv.	460	652	600	652	724	540	755	520
	févr.	460	652	575	652	724	540	695	520
	mars	460	652	570	652	724	540	695	496
	avr.	460	652	570	652	724	540	695	471
	mai	460	602	570	652	724	540	695	452
	juin	460	602	570	652	724	540	695	452

Sources : BCEAO.



BCEAO

BANQUE CENTRALE DES ETATS
DE L'AFRIQUE DE L'OUEST

Avenue Abdoulaye Fadiga
BP 3108 - Dakar - Sénégal
www.bceao.int